За нашу Советскую Родину!

ЗНАМЯ ПОБЕДЫ

ЕЖЕДНЕВНАЯ ГАЗЕТА СЕВЕРНОЙ ГРУППЫ ВОЙСК

ВОСКРЕСЕНЬЕ
30 ИЮЛЯ
1972 года
№ 176 (9176)
Год издания 34-й

ПРИКАЗ
Министра обороны СССР

30 июля 1972 г. *№ 146* *г. Москва*

Товарищи матросы и солдаты, старшины и сержанты!

Товарищи мичманы и прапорщики!

Товарищи офицеры, адмиралы и генералы!

Товарищи судостроители и судоремонтники!

Ветераны Военно-Морского Флота!

Сегодня наша страна и ее Вооруженные Силы празднуют День Военно-Морского Флота СССР. Советский народ чествует своих верных сынов, отмечает боевые и трудовые традиции и заслуги военных моряков перед Родиной. Созданный волей Коммунистической партии и трудом народа, Советский Военно-Морской Флот бдительно стоит на страже государственных интересов СССР на морях и в океанах.

На протяжении всей истории Советского государства личный состав Военно-Морского Флота показывает беспредельную преданность Родине, лучшие черты советского воина — мужество, храбрость, отвагу. Неувядаемой славой покрыли свои знамена моряки красного флота в годы гражданской войны и иностранной интервенции. Несгибаемую стойкость, массовый героизм проявили советские моряки в борьбе с немецко-фашистскими захватчиками в годы Великой Отечественной войны.

В настоящее время Советский Военно-Морской Флот, оснащенный современной боевой техникой, вместе со всеми Вооруженными Силами надежно обеспечивает безопасность нашей Родины и стран социалистического содружества.

Традиционный праздник Военно-Морского Флота в нынешнем году отмечается в преддверии славного юбилея — 50-летия образования Союза Советских Социалистических Республик. Вместе со всем советским народом достойно встретить юбилей Союза ССР готовятся воины армии и флота. Военные моряки, как и весь личный состав Вооруженных Сил, преисполнены чувством горячей любви к Родине, к великой партии Ленина, верности ее светлым коммунистическим идеалам. Они встречают День Военно-Морского Флота закаленными в дальних походах и полетах, во всеоружии возросшего боевого мастерства, всегда готовыми отразить любые посягательства на священные рубежи нашей социалистической Отчизны.

Приветствую и поздравляю вас с всенародным праздником — Днем Военно-Морского Флота СССР!

Желаю военным морякам дальнейших успехов в повышении боевой выучки и морально-политической закалки, укреплении воинской дисциплины, выполнении ответственных задач по защите великих завоеваний социализма.

Работникам судостроительной промышленности желаю новых успехов в создании для нашего флота кораблей, оснащенных новейшей боевой техникой и оружием.

В ознаменование Дня Военно-Морского Флота СССР **приказываю:**

Сегодня, 30 июля, в 21 час по местному времени произвести праздничный фейерверк в столице нашей Родины — городе-герое Москве, столицах союзных республик, в городах-героях Ленинграде, Волгограде, Севастополе, Одессе, в крепости-герое Бресте, на флотах и флотилиях.

Да здравствует наша великая Родина — Союз Советских Социалистических Республик!

Да здравствует советский народ и его доблестный Военно-Морской Флот!

Слава Коммунистической партии Советского Союза — вдохновителю и организатору всех наших побед!

Министр обороны СССР Маршал Советского Союза А. ГРЕЧКО

НА СТРАЖЕ РОДИНЫ

Первый заместитель Главнокомандующего Военно-Морским Флотом СССР Адмирал флота В. А. КАСАТОНОВ

В жизни Советского государства и его Вооруженных Сил есть даты и события, торжественно отмечаемые всем народом. Именно такой датой стал день Военно-Морского Флота СССР. В этот день Родина чествует военных моряков — и тех, кто несет службу на кораблях и базах, аэродромах и береговых ракетно-артиллерийских батареях, и тех, кто после окончания службы работает в народном хозяйстве, бережно храня в сердце любовь к морю и своей военной специальности. В этот день Родина чествует и славных тружеников отечественной индустрии, создающих современные боевые корабли и мощное морское оружие.

Боевой путь Советского Военно-Морского Флота — это пример беззаветного служения Родине, делу коммунизма. Военные моряки и флот отстаивали от врагов революционный Петроград, сражались на фронтах гражданской войны, участвовали в подавлении контрреволюционных мятежей, не жалея сил и жизни боролись за укрепление Советской власти. В годы Великой Отечественной войны флот обеспечивал устойчивость приморских флангов советско - германского фронта, наносил мощные удары по вражеским базам и коммуникациям, выполнял и защищал наши морские перевозки. Тихоокеанские и амурские моряки активно участвовали в разгроме японских милитаристов, в освобождении от захватчиков городов и сел Кореи и Китая.

Великая Отечественная война — самое тяжелое испытание, выпавшее на долю советского народа и его Вооруженных Сил.

В боях с гитлеровской Германией и ее сателлитами наши моряки потопили более двух с половиной тысяч боевых кораблей и транспортных судов противника. Около 400 тысяч боевых вылетов сделали самолеты морской авиации. Они первыми летом 1941 года нанесли бомбовые удары по фашистской столице — Берлину. Советские моряки высадили свыше 110 оперативных и тактических десантов. Эти данные в некоторой степени характеризуют масштабы боевых операций, выполненных нашим флотом.

Любовь народа заслужили морские пехотинцы. Почти полмиллиона отлично подготовленных, храбрых воинов направил флот для участия в боях на суше. Они сражались у стен Москвы и Сталинграда, защищали Ленинград и Одессу, стояли насмерть под Киевом и Севастополем. Вместе с войсками Карельского фронта моряки стойко защищали советское Заполярье. На отдельных участках этого фронта государственная граница СССР осталась нерушимой в течение всей войны.

Более четверти века прошло со дня победоносного окончания войны против гитлеровской Германии. Многие молодые люди, родившиеся после 1945 года, теперь командуют кораблями и армейскими подразделениями, руководят производственными коллективами, ведут научными лабораториями. Но время и новые события в жизни народов и государств не властны над памятью человечества. Нашу бережно хранит подняли советских воинов, разгромивших фашизм. В годы минувшей войны 515 моряков удостоены звания Героя Советского Союза, боевыми орденами награждены 238 наиболее отличившихся в боях кораблей и частей, почти восемьдесят тысяч моряков, частей и соединений флота получили наименование гвардейских.

Военные моряки — и те, кто сражался с гитлеровцами, и те, кто сегодня охраняет мирный труд советского народа, — благодарны трудовикам отечественной индустрии, создавшим прочную материальную основу флота.

К моменту нападения фашистской Германии на нашу Родину Советский ВМФ представлял собой грозную боевую силу: 600 надводных кораблей, более 2.500 самолетов, свыше 1.000 орудий береговой артиллерии. В течение войны промышленность дала 2 легких крейсера, 40 эскадренных миноносцев, сторожевых кораблей, тральщиков, больших охотников за подводными лодками. Флот получил 52 подводные лодки и 873 различных катера. Люди старшего поколения, знающие условия работы промышленности в военное время, по достоинству оценивают этот вклад трудящихся тыла в дело победы. Нельзя не вспомнить, что 167 боевых кораблей были построены на средства, собранные трудящимися страны.

Большие экономические изменения в послевоенной жизни Советского государства стали надежной базой глубоких преобразований в области строительства наших Вооруженных Сил.

В свое время Центральный Комитет КПСС и Советское правительство приняли решение о создании мощного флота, способного успешно бороться с сильным морским противником. ВМФ получил корабли, имеющие мощное оружие, обладающие большой автономностью, высокой мореходностью, оснащенные автоматизированными системами управления, связи и навигации.

В пятидесятые годы отечественная промышленность приступила к строительству атомных подводных лодок. Некоторое время спустя с подводной лодки морями запустили первые баллистические ракеты. С этого момента на флоте началось массовое внедрение ракетно-ядерного оружия, новейших средств поиска противника и управления огнем. Процесс дальнейшего совершенствования кораблей, самолетов, средств обеспечения продолжается непрерывно, темпы его и масштабы рождают новые достижения науки и техники.

Сегодня нет необходимости подробно говорить о возможностях современного Военно - Морского Флота СССР. Скажу только, что коренные качественные изменения флота вызвали необходимость изменить способы ведения боевых действий, методы обучения и воспитания воинов. Теперь длительное плавание в просторах Мирового океана — не эпизод в жизни военного моряка, а, можно сказать, естественное его состояние. И сегодняшний праздник многие экипажи встретят вдали от Родины. Каждый такой поход используется для выполнения учебно-боевых задач, практических ракетных, артиллерийских и торпедных стрельб.

Маневры «Океан» и войсковые учения «Юг» показали огромные боевые возможности нашего флота. Умелые и решительные действия моряков получили высокую оценку. Иного исхода маневров и учений командование и не ожидало. Ведь грозной боевой техникой нашего флота командуют и управляют люди, беспредельно преданные Коммунистической партии, любящие свою профессию, смелые, грамотные.

Более половины офицеров ВМФ имеют инженерное образование. Среднее и среднетехническое образование имеют каждые девять из десяти старшин и матросов. Личный состав с такой общеобразовательной и специальной подготовкой при отлаженной системе военного обучения быстро овладевает боевой техникой. Не случайно каждый второй матрос, старшина, сержант является отличником боевой и политической подготовки.

XXIV съезд КПСС вновь подтвердил правильность политики Центрального Комитета, направленной на укрепление обороны СССР. Выступая на съезде, Генеральный секретарь ЦК КПСС товарищ Л. И. Брежнев подчеркнул, что укреплять Советское государство — это значит укреплять и его **Вооруженные Силы**, всемерно повышать боеспособность нашей Родины. «И пока мы живем и неспокойном мире, — сказал Леонид Ильич, — эта задача остается одной из самых главных!»

Мощным средством повышения боевой готовности, эффективности боевой и политической учебы стало социалистическое соревнование. В Вооруженных Силах оно проходит под девизом «Все, что народом создано, — защищать надежно, бдительно, стойко!». Это соревнование в честь 50-летия образования СССР в Военно-Морском Флоте первым начал экипаж гвардейского ракетного крейсера «Варяг». К празднику военных моряков десятки экипажей успешно справились с принятыми обязательствами, на практике подтвердили высокую выучку и сплоченность. Великолепного результата добился личный состав ракетной подводной лодки, которой командует капитан 1 ранга С. Соболевский. Экипаж этого ракетоносца — первый в Вооруженных Силах коллектив, удостоенный за мужество и воинскую доблесть Вымпела Министра обороны СССР.

Соревнование в честь 50-летия образования СССР является также формой воспитания воззрения, дружбы народов СССР, пролетарского интернационализма, сплачивает воинские коллективы. По своему составу экипажи боевых кораблей и частей ВМФ многонациональны.

В этой связи нельзя не вспомнить о зародившейся еще в довоенное время дружбе трудящихся степного Казахстана с балтийскими моряками крейсера «Киров», трудящихся горной Киргизии — с моряками линкора «Октябрьская революция». Сыны степей и гор, многие из которых до призыва в Вооруженные Силы никогда не видели моря, шли служить на подшефные этим республикам корабли. Таким образом крепились и крепятся сегодня дружба флота с национальными республиками.

ВМФ СССР постоянно крепит дружбу с моряками стран — участниц Варшавского Договора. На совместных учениях, в походах, на встречах представителей братских флотов идет речь об организации учебного процесса, отрабатывается взаимодействие. В советских военных учебных заведениях готовятся командные и инженерные кадры для национальных флотов социалистических стран. Офицеры, окончившие наши военные вузы, возвращаются к местам службы не только с новыми знаниями. Они сохраняют в сердце любовь и уважение к Советскому Союзу, его народам, которые всегда готовы прийти на помощь своим братьям. На такую же помощь боевых товарищей рассчитывают и Вооруженные Силы СССР, стоящие на страже безопасности стран социалистического содружества.

Военно-Морской Флот — любимое детище советского народа. Эту любовь ощущает каждый моряк, когда сходит на берег, когда во время отпуска или командировки попадает в производственный или учебный коллектив.

Любовь и внимание к воинам, несущим нелегкую и весьма ответственную службу на морях и океанах, вполне понятны и естественны. Такова природа советского общества, в котором люди воспитываются в духе преданности своей Родине.

Военные моряки гордятся вниманием, которое оказывают им народ. Коммунистическая партия и Советское правительство. Это внимание обязывает их настойчиво повышать боевую готовность флота — прочную и надежную составную часть могучего щита, который охраняет мирный труд советского народа, всего социалистического содружества.

(ТАСС).

СОВЕТСКИЙ ВОИН — ПАТРИОТ, ИНТЕРНАЦИОНАЛИСТ

Гвардии рядовой Владимир Брылев служит в передовом автомобильном подразделении. Он в совершенстве овладел специальностью военного водителя, вверенную машину содержит всегда в полной боевой готовности. На его счету — десятки литров сэкономленного горючего. Это исключительно дисциплинированный, трудолюбивый солдат. В служебной карточке В. Брылева записано несколько поощрений, которых он удостоился за успехи в боевой и политической подготовке, проявленное усердие в службе.

В ознаменование 50-летия образования СССР рядовой Брылев взял высокие социалистические обязательства и выполняет их добросовестно. Очерк о нем читайте на 2-й странице.

На снимке: рядовой В. БРЫЛЕВ.

ТОРЖЕСТВЕННОЕ СОБРАНИЕ В МОСКВЕ

Страна чествует военных моряков. Всенародному празднику Дню Военно-Морского Флота СССР было посвящено состоявшееся 28 июля в Колонном зале Дома Союзов собрание представителей трудящихся города Москвы и воинов столичного гарнизона.

В президиуме — представители партийных, советских, профсоюзных и комсомольских организаций, маршалы Советского Союза, главные маршалы и маршалы родов войск, адмиралы, генералы, офицеры и матросы, передовики и новаторы производства, деятели науки и культуры.

Собрание открыл заместитель председателя исполкома Моссовета А. К. Мельниченко.

Участники собрания с большим воодушевлением избрали почетным президиум в составе Политбюро ЦК КПСС.

С приветствиями к военным морякам обратились первый заместитель Министра обороны СССР генерал армии С. Л. Соколов, слесарь машиностроительного завода А. В. Федоров, первый заместитель министра судостроительной промышленности М. В. Егоров, секретарь Центрального Комитета ВЛКСМ Л. И. Матвеев.

Затем было предоставлено слово Главнокомандующему Военно-Морским Флотом СССР Адмиралу Флота Советского Союза С. Г. Горшкову. Он рассказал о славной истории отечественного флота, о героических подвигах военных моряков в годы гражданской и Великой Отечественной войн, заверил Коммунистическую партию и Советское правительство, что Советский Военно-Морской Флот всегда на страже безопасности Родины и советских людей, военные моряки надежно обеспечивают мирный созидательный труд своего народа.

Советские военные моряки связаны прочными узами с товарищами по оружию, — моряками братских социалистических стран — участниц Варшавского Договора. Интернациональная миссия нашего флота проявляется также в неустанном укреплении дружбы с народами других стран.

С большим подъемом участники собрания направили приветственное письмо Центральному Комитету КПСС, Президиуму Верховного Совета СССР и Совету Министров СССР.

(ТАСС).

ВИЗИТ ДРУЖБЫ

ЛЕНИНГРАД, 28 июля. (ТАСС). Моряки отряда кораблей военно-морского флота ПНР, прибывшего в Ленинград накануне, познакомились сегодня с экспозицией Центрального военно-морского музея, посетили легендарный крейсер «Аврора».

Гости приняли участие в торжественном собрании общественности Ленинграда, посвященном Дню Военно-Морского Флота СССР.

На польских военных кораблях побывала большая группа юных ленинградцев.

В Совете Министров СССР

Совет Министров СССР представил на ратификацию Президиума Верховного Совета СССР договор между Союзом Советских Социалистических Республик и Соединенными Штатами Америки об ограничении систем противоракетной обороны, подписанный в Москве 26 мая 1972 года.

КРАСНОЗНАМЕННЫЙ ЧЕРНОМОРСКИЙ ФЛОТ. «Все, что народом создано, — защищать надежно, бдительно, стойко!» — под таким девизом в год 50-летия образования СССР вместе со всеми Вооруженными Силами нашей страны несут вахту моряки Краснознаменного Черноморского флота. Широко развернув социалистическое соревнование за достижение наивысшего мастерства, черноморцы настойчиво изучают вверенную им технику и оружие, множат ряды отличников боевой и политической подготовки, классных специалистов.

На снимке: отличники боевой и политической подготовки минеры сторожевого корабля (слева направо): Василий ДЖУНЬ, Александр ПАНУШКИН, Григорий КОВАЛЬЧУК, Александр ДОСАЕВ. Недавно их корабль вернулся из похода, во время которого особенно отличились минеры противолодочной обороны.

Фото О. Пороховникова и Н. Шестакова.

Советский воин — патриот, интернационалист

ИСТОКИ МУЖЕСТВА

ОЧЕРК

ГУДЯТ машины в ночи. Высвечивая ленты красных огоньков: стоп-сигналы, словно подвижные ориентиры, убегают, зовут вперед и вперед. Упругий ветер бьет в стекло. Стонт прислушаться — и тебя начинает быстро убаюкивать возникающая вдруг мелодия попутной песни. «Крепче держи руль!» — приказал себе Владимир. — Гляди в оба. Старайся думать о приятном. Перелистай собственную книгу в обратную сторону. Что на ее страницах?..»

Заместитель командира батальона по политической части однажды сказал:

— У каждого человека должна быть своя книга, в которую заносится все, что ты сделал полезного для коллектива.

Владимир это выражение запомнилось. А что успел сделать он, Брылев, прослуживший около года в замечательном коллективе, ставшем для него, как родная семья, близким и дорогим? Он шевельнул мизинцем, по мальчишеской привычке хотел загнуть его, начиная отсчет собственных полезных дел. Но никто крепче сжал рулевое колесо — нельзя отвлекаться. Поворот. Подъем. Владимир действует привычно и ловко.

Размышления, однако, приходят сами собой. Чуть повернул голову — в оптике лупы увидел пшеничное поле. Спелы. И уже перед глазами — босоногое детство. Село Кочетовка, что на Орловщине. Когда он родился, в 1953 году, Кочетовка уже поделилась из руин и пепла. Набирая силы колхоз. Его отец, Василий Павлович, — знатный тракторист.

Володя — босоногий мальец — бежит за его трактором с узелком в руках.

— Обед принес! — кричит он.

Сядут они с сыном рядышком в кабине трактора. Потянется Володя к рычагам — отец не препятствует. «Свыкнется, — говорит, — с машиной, с землей сдружись, которая нас хлебушком кормит. Знай и помни, сынок, земля даром ничего не дает. Каждая в нее большой труд вложить надо...»

Колонна движется , перелесками. Брылев притормозил на ухабе, почувствовав: машина, послушная его воле, шла, как казалось ему, в хорошем рабочем настрое. И это особенно радовало хозяина.

После десятилетки Владимир сразу сел на трактор, стал механизатором. Вышел он в отдых, был жаден до работы, но два-три нормы выдавал за смену.

И в армии опять повезло: с трактора перешел на автомобиль. Стал военным шофером.

Брылев улыбнулся: «Николай, старший брат, тоже был шофером в артиллерийской бригаде. Отслужил. А я занял его место на этом боевом посту...»

Мать!.. Когда она провожала Владимира в солдаты, внимательно посмотрела на него и с волнением в голосе произнесла:

— Сынок, знаю с собой можно надеяться к врагам и мою любовь к Родине. Сумеешь верой и правдой. Если придется защищать родную землю, то стой насмерть. Будь мужественным.

Голос матери дрогнул, и слезы залили ее лицо. Она сказала еще одно страшное слово: — Освенцим...

Владимир вмиг преобразился. Его лицо с крутым подбородком стало строгим. Он посмотрел на ряды сидящего замполита: «Нет, майор не заметит перемену в его настроении. Это хорошо».

— Вы что шепчете, Брылев? — спросил офицер.

— Да так я... Вы же говорили, чтобы не уснуть, шофер должен потихоньку петь или грызть сухари.

— А какие вы песни любите?

— Революционные. Например, «Мы смело в бой пойдем...»

— Хорошая, сильная духом песня.

Шофер и замполит в два голоса негромко затянули песню. Но недолгой. Колонна остановилась.

— Глядите, как на войне, вспомнил, майор.

— Что-то горит, — разом заговорили солдаты в кузове.

— Пожар! Ветер дует в нашу сторону, — раздались голоса.

Неслись навстречу гарь, дым, искры. Короткий приказ — и солдаты Александр Алухтин, Владимир Кулаков, Виктор Сербкай, Марлен Шургая, Тилинхазар Акрамов побежали к горящему лесу. И с ними Брылев. Воины смело вступили в единоборство с огнем. Пламя обжигало лицо, руки. Все действовали самоотверженно, как в атаке. Видался с преследователь. В огонь швыряли землю, песок, сбивали пламя лопатами.

Владимир Брылев был в самой гуще борьбы со стихией. На нем загорелось обмундирование. Подскочил Марлен Шургая, схватил Владимира за плечи, повалил наземь, сам навалился сверху. Потом стащил с соскучившегося по огню пламени сапоги. Приблизил к глазам Брылева свои, полные тревоги глаза:

— Видишь меня?..

Огонь перед мужеством советских солдат отступил. Лесной массив был спасен от пожара, а деревня рассвет. Прибыл лесничий. Он крепко пожал руки воинам, горячо поблагодарил их за спасение добра народной Польши.

— Спасибо вам, так поступают только настоящие друзья, — сказал Ян Ольшевский.

Санинструктор оказал необходимую помощь Брылеву. Его хотели отправить в санчасть, но Владимир отказался. Отказался он и от того, чтобы вместо него сел за руль другой водитель. После недолгого перерыва, связанного с тушением пожара, колонна — снова в пути...

Командир назвал Брылева героем. Но воин считал, что ничего особенного не совершил. Он делал то, что делали другие, с сознанием, что надо спасти народное добро братьев-поляков. Рядом с ним так же самоотверженно действовали другие солдаты, которых он считает своими побратимами. Всех их Владимир хорошо знает.

ВПЕРЕДИ автомашину ведет Марлен Шургая, сын фронтовика. Его отец, Мишал Шургая, инвалид, носит две незаслуженные медали у груди. Недавно Марлен был в отпуске в своем родном городе. Вернувшись, он рассказал сослуживцам такую историю.

На западном склоне горы Машук на фоне голубовато-розового стога нарисован портрет В. И. Ленина. Взгляд его устремлен туда, где простираются горные цепи Кавказа, где живут освобожденные Великим Октябрем и трудятся в братской семье русские и армяне, грузины и кабардинцы, азербайджанцы и ингуши. В годы Великой Отечественной войны, когда гитлеровцы рвались к предгорьям Кавказа, у портрета Ленина воины дали клятву победить врага. Они героически отстаивали каждую пядь родной земли. Но сильны были нервные, и фашисты ворвались в город. Чтобы уничтожить портрет, гитлеровцы залили его черной краской. Но пошли дожди, и через некоторое время, к всеобщей радости жителей города, на склоне вновь засиял портрет Ильича.

В послевоенные годы гитлеровцы снова пытались уничтожить скалу с портретом В. И. Ленина, обстреливали ее из орудий, минометов, но и их числе Михаил Шургая, защитили портрет В. И. Ленина. С тех пор разведчик Шургая и носит в своей груди две пули, в сердце — образ родного Ильича.

— Пусть образ вождя всегда вдохновляет тебя в ратном труде и на поле брани, — сказал Марлену отец.

И Марлен, этот славный парень, свято выполняет наказ отца...

СОЛНЦЕ засеребрилось на росе.

Открылась картина дивного пейзажа. Палитра красок была так ярка, что Владимир загляделся на поляну, перекинул взгляд на овес, рожь, на шатер тополей в голубом тумане. И опять перед глазами — Кочетовка. Средняя школа. Учитель истории Евгений Павлович Егоров. Он — фронтовик. Рассказывал о многих подвигах героев Великой Отечественной войны. Особенно сильное впечатление произвел на Владимира рассказ учителя о подвигах национального героя Италии и Героя Советского Союза, кузнеца из села Кампо Гаварнано, гвардии рядового Федора Андриановича Полетаева, национального героя Франции, и Героя Советского Союза жителя села Соломинки, что на Оршине. Бугленитанта Василия Васильевича Порика.

— Это были обыкновенные советские воины — патриоты, интернационалисты, — говорил Евгений Павлович. — Учитесь у них мужеству, как надо выполнять свой интернациональный долг...

А солнце светит. Машины гудят. Колонна движется. Владимир управляет боль в руке. Но опять на ум приходят слова замполита:

— Трудно — не сгибайся.

А думы солдатские между тем текут своим чередом...

ТРЕТЬЮ спереди машину ведет Валерий Новиков, которого за веселый нрав называют Теркиным. Он тоже сын фронтовика. Его отец — кавалер ордена Славы. Теркин подвиг совершил Александр Васильевич.

...Батальон изготовился к атаке. Команда с пистолетом в руке поднялся во весь рост, но, не успев крикнуть «За мной!», упал, сраженный пулей. Это видели воины. Видел и солдат Александр Новиков, готовый ринуться в бой. Минута промедления, замешательства. Но вот перед бруствером окопа взору воинов предстала фигура бойца, и все услышали призывный клич:

— Коммунисты, вперед! Батальон, за мной! Ура!

Многоголосым эхом раскатилось над лесом и деревней это слово. Это слово «ура-а-а!», и вслед за тем бойцом, первым ринувшимся в атаку, поднялась грозная лавина воинов. Дружно, стараясь дарить гвардейцам за своего любимого командира. Карпатские горы, тот лес безымянный, вечерская деревня Шарда бывали свидетелями массового героизма и высокого мужества советских воинов.

ХОРОШО думалось Брылеву о своих сослуживцах, биографии которых он знал почти так же, как и свою, и сейчас мечтательно представлял страницы книг их жизни. Первую машину ведет младший сержант Павел Кузнецов. Как знать, он достоин славы своего отца, Никандра Леонтьевича, освобождавшего Варшаву. Осавцим, штурмовавшего рейстаг в Берлине.

Кто знает, может быть, мать Владимира, бывшая узница Освенцима, целовала руки Никандра Леонтьевича Кузнецову, другим освободителям пленных. Она попала в этот страшный лагерь, когда ей было 16 лет. Попала за то, что была комсомолкой, патриоткой. Два года томилась в этом лагере смерти.

«Нет, надо исполнить просьбу матери, съездить в Освенцим, поглядеть», — решил про себя Владимир, когда колонна втягивалась в распахнутые настежь красноозвездные ворота военного городка.

Майор спросил рядового Брылева:

— Вы плохо себя чувствуете?

— Нет, я хотел к вам по личному вопросу...

Заместитель командира по политической части в батальон прибыл недавно, и Брылеву казалось, что офицер не знает его биографии. Слово за слово, и они разговорились.

— Откровенно сказать, я поэтому и поехал рядом с вами, потому что знаю вашу биографию. На хотел бы вам рассказать о матери.

Майор слушал внимательно. Потом прервал, после пожара, сразу написал письмо вашей матери. Ей будет радостно знать, что сын хорошо служит... А в Освенцим вы поедете. Обязательно... — говорил майор.

...Рядовой Брылев медленно подходит к бывшему концентрационному лагерю «Аушвиц-Биркенау» в Освенциме. Обнажив голову. Увидел сторожевые вышки. Ограждение из колючей проволоки. Бараки.

Внимательно осматривая орудия истребления. Пустые банки из-под циклона «Б», которым фашисты душили и быстродействующих ядов. Им уничтожали людей в газовых камерах. Дрожь пробежала по спине. Сжигали узники работают — тысячи теней, одетых в полосатую форму, стоят на поверке.

Склад одежды. Обувь. Волос. Стена смерти. Виселица. Крематорий. Ямы казни, пытки. Братская могила...

Экскурсовод рассказывал.

В этом комбинате смерти уничтожено фашистами свыше 4 миллионов мужчин, женщин, детей из всех стран Европы. Из 13 тысяч советских военнопленных, которые были здесь 17 января 1945 года, на последней поверке в первом советском лагере осталось только 92 человека...

Брылев смотрел документальный фильм об этом лагере, снятый теми воинами заключенных Освенцима. А перед глазами — лицо матери, ее лагерный номер, выжженный на левой руке, — 75574...

Когда Владимир вышел из кинозала и, приподняв голову, взглянул на солнце, оно показалось ему кроваво-черным...

Здесь, в Освенциме, он дал клятву быть железом в горне и кремнем, ненавидящим их всеми силами.

...В подразделении Владимира ожидала радостная весть. Мать прислала письмо, в котором писала о чувстве гордости за сына, о кровной сопричастности к подвигам отцов...»

Владимир Брылев — обыкновенный советский солдат. Таковы и его боевые друзья, воины многих национальностей. В биографии, в делах у каждого из них — черты нашего героического поколения.

Подполковник П. ЧЕРНОИВАНОВ.

Из блокнота журналиста

ВЗРЫВ В ПОЛНОЧЬ

В блиндаже их было двое — сержант Василий Голутва и рядовой Николай Шпаченко. Их доставили сюда, на передний край обороняющегося подразделения, часа полтора назад. Сидясь в машину, офицер напомнил Голутве:

— Вы остаетесь за старшего. Только радист примет сигнал «Ураган» — немедленно подрывайте заряд. Ни секунды промедления. Понятно?

Из блиндажа в лощину мертвенно падал двести тянется двухрядный саперный проволочный. Там, за сколоченным из горбылей забором, стоит большая бочка с горючим. Под ней — несколько десятков килограммов тротила. Когда по радио будет получен сигнал, рядовой Голутва подсоединит провода к клеммам подрывной машинки, и в ночное небо полтора километра взрывная пламя. Будет произведена имитация «ядерного» удара. Следом за взрывом в бой устремятся танки, мотострелки на бронетранспортерах, из глубины загородит артиллерия. Электродетонаторы откалиброваны, есть проверена. Успех имитации обеспечен на все сто процентов. И хотя Голутве с подобным делом приходилось соприкасаться за полтора года службы не раз, чувство волнения не покидало его. Как-никак, а ответственность немалая. Вдруг что не так?

Выйдя из блиндажа, Василий присел на рюкзаку травку. Кругом пели монотонную песню кузнечики, где-то вдали, за лесом, взрезая светлынь, падали ракеты. Было тихо, как это всегда бывает перед боем. И вдруг там, за лощиной, взревел один танковой двигатель, за ним — другой, третий. «Откуда взялись там машины и почему они передвигаются?» — тревожно подумал сапер. — Не начало ли это наступления?»

— Сигнала еще нет?

— Быть в готовности, — ответил радист.

Танки неожиданно появились у лощины, мягкая светлячками бушевших фонарей.

— Только бы не перебили гусеницами провод. Ведь он заколан негибучо, — переживал сапер.

Вскоре гул танков прекратился. Все встало на свои места. В блиндаже одиноко гудела радиостанция. Когда стрелки часов слились воедино над цифрой «12», радист, сняв наушники, крикнул: «Ураган!» Крикнул так громко, что со стенок блиндажа поползи струйкой песок. Рядовой Голутва несколько раз привычно крутнул ручку подрывной машинки, но блиндаж не содрогнулся от взрыва. Он сделал это еще раз. Потом посмотрел при свете фонаря на плотно зажатые клеммы, ничего подозрительного не обнаружив, а взрыва не было. В какое-то мгновение сапер как бы вновь услышал гул танков. Выскочил из блиндажа и не поверил своим ушам — кругом стояла тишина. А в наушниках радиста тот самый сигнал «Ураган», повторял: «Ураган, как поняли? Прием».

Недолго думал Василий схватил батарею БАС-80, достал из-за голенища сапога сверкающий лезвием финский нож и что было сил полоснул по линии к тому месту, где несколько минут назад проходили танки. Достигнув первого гусеничного следа, Голутва, трижды резанув, лег на землю. Одним движением оголил концы и прижал их к клеммам батареи. Обликом огня и черного дыма повисло над полигоном... Над головой со свистом пронеслись осколки от бочки. Хлопая, осевдали на траву комья выброшенной взрывом земли.

Голутва посмотрел на часы. Минутная стрелка только-только начинала отрываться от верхнего деления циферблата. Ночной полигон ожил, наполнился гулом моторов. Наступление началось.

Майор **В. БЕРЕЦ.**

СЕГОДНЯ — ДЕНЬ ВОЕННО-МОРСКОГО ФЛОТА СССР

РУБЕЖ ВЗЯТ

Гвардии прапорщик Трегубов в одном из пунктов своих социалистических обязательств указал: сделать свой самолет отличным. Что и говорить, рубеж высокий и трудный. Если уж на фюзеляже появляется эта надпись, значит, техник и механик, и пилот дружно выполняет свои служебные обязанности, безукоризненно знает крылатую машину и с высоким качеством готовит ее к полетам.

Гвардии прапорщик Трегубов придерживается правила: дал слово — сдержи его. Он настойчиво идет к намеченной цели. Начал с того, что осмотрел все — от стабилизатора до кабины. Выявил дефекты и тут же их устранил. После этого вместе со своим механиком гвардии рядовым Хоменко навел чистоту на самолете. Все вымыли, вычистили, подкрасили, подновили, где положено, присочил. И этот порядок поддерживают повседневно.

Большое внимание гвардии прапорщик Трегубов обратил и на свою личную подготовку. Изучил техническую литературу, наставление по инженерно-авиационной службе. Часто заходил в технический класс, подолгу задерживался у стендов, монтажей, схем и разбирал деепские вопросы.

И вот настал день, когда к самолету пришла комиссия в составе нескольких инженеров. Очень волновался гвардии прапорщик Трегубов. Специалисты строго осматривали самолет, что-то проверяли, что-то поставили отличную. И на все вопросы членов комиссии авиационный специалист ответил бегстро. Самолету единодушно было присвоено наименование отличного.

Радостно было в этот день на сердце у гвардии прапорщика Трегубова. Он доорочно выполнил одно из самых трудных социалистических обязательств в честь 50-летия образования СССР.

Гвардии старшина В. БЕЛЯЕВ.

ПРИМЕР ДЛЯ СОСЛУЖИВЦЕВ

Тяжело груженный автомобиль, преодолевая на неровностях дороги, въехал в гарнизон. Водитель рядовой Михаил Гавердовский подогнал машину к месту разгрузки. Вскоре работа была завершена, и он поставил автомобиль на моечную платформу. Каждая деталь, после того, как по ней прошлись щетка и упругая струя воды, начинала блестеть. Заворяя дело, Михаил отошел в сторону. Залюбовался. Проверил все узлы и механизмы двигателя, и только тогда поставил машину в бокс.

Комсомолец рядовой Гавердовский образцово выполняет свои служебные обязанности. Когда бы он ни вернулся из рейса, сначала обслуживит автомобиль, а потом уже идет в расположение. Водитель приложил немало усилий, чтобы за короткий срок отделение вышло в число передовых. Большинство солдат — отличники боевой и политической подготовки.

В социалистических обязательствах в честь 50-летия образования СССР воины обязались удержать звание отличного отделения. И слово свое автомобилисты держат честно. Впереди соревнующихся идет, как всегда, рядовой Михаил Гавердовский. По нему равняются все остальные.

Рядовой А. БОГДАНОВ.

ТО БЫЛО НА КУРСКОЙ ДУГЕ

Сергей ДАНИЛОВ, полковник запаса.

Фашистские танки рвались
К Обояни,
За битву на Волге готовя
реванш...
Как будто мы снова стеною
не встанем,
Отступим, как те, за Днепкерп
и Ла-Манш.
Признаться по совести, бой
тяжелейший
От «тигров» немецких
трещала дуга.
С трудом устояли на северном
фасе,
Лишь с южного фаса погнали
врага.
Снаряды и бомбы металл
вымагали,
Кипели речушки, дрожа
в берегах.

Пехоту от танков бойцы
отсекали,
Отбив контратаки, тесняли
врага.
Наземную удаль поддерживали
пушки...
Пехоту и танки вел огненный
вал...
На поле сражения,
почерневшись силой,
Десятки дивизий Адольф
потерял.
Полсотни ночей длилась
битва,
Вокруг превратилось все
в пепелище,
Как будто из стали уральской
отлитый
Стоял, не сгибаясь, советский
солдат.

Упал возле дота безусый
мальчишка,
Пробитая каска скатилась
в овраг.
Он крикнул ребятам:
— «Держитесь, братишки,
Уже обескровлен ползущий
враг!»
Пылало огромное Курское поле,
У сажень могил горячий был
Он каждому воину выпала доля
Вернуться с победой в пенаты
Когда вспоминаю военные даты,
Иль старые раны в больнице
лечу,
Какая-то боль на душе
у солдата,
И тянутся руки к святому мечу!

РЯДОМ С ГРОХОТОМ ТУРБИН

Рядовой Николай Малахов взял в руки переносную лампу освещения и поднес ее к двигателю автомобиля. В ярких лучах лампочки заблестели мотовым блеском все детали мотора.

— Это же надо! — в сердцах подумал Николай. — Теперь Передеривв уж точно меня обойдет в соревновании. Не первую неделю он наступает мне на пятки».

Малахов быстро стал отвинчивать гайки на компрессоре. Дело тоже было не сложное — пробита прокладка, а времени на устранение Николай затратил немало. Уже давно закончились ночные полеты, и весь личный состав подразделения отдыхал после напряженного дня. Но только после того, как устранил неисправность и проверил двигатель, комсомолец вернулся в подразделение.

Ефрейтор В. БАРАБАШ, командир отделения.

Быстро и хорошо

Надев светозащитные очки, рядовой Виктор Добродеев поднес горящую спичку к газовой горелке. Раздался резкий хлопок и ослепительное белое пламя с шипением вырвалось из закопченной трубки старого корпуса аппарата. Дело сворилось у воина. Через несколько минут от ремонтной мастерской уже отъезжал исправный автомобиль.

Комсомолец всегда выполняет задания быстро и с высоким качеством. В служебной и учебе солдата записаны одни поощрения. Вот и недавно за образцовое выполнение служебных обязанностей на подведении итогов социалистического соревнования в честь 50-летия образования СССР командир объявил рядовому Виктору Добродееву краткосрочный отпуск с выездом на родину.

Прапорщик Г. ВИНОКУРОВ.

Матросы Балтики

Когда встречаешь моряка, на бескозырке которого золотом горят слова «Краснознаменный Балтийский флот», в памяти невольно встают образы легендарных героев-балтийцев. Тех, кто в черных бушлатах, перепоясанные крест-накрест пулеметными лентами, смело шли на штурм Зимнего. Тех, кто являл образцы бессмертного героизма в суровые годы Великой Отечественной войны, кто фашистов с ненавистью и страхом называли «черной смертью».

Сегодня на кораблях дважды Краснознаменного Балтийского флота несут службу внуки и сыны прославленных военных моряков. Они не только чтят, но и приумножают их боевые традиции.

На Балтике штиль. Море спокойно. А так ли на кораблях?

Ракетный катер «Кировский комсомолец» мирно стоит рядом со своей любимой базой. Но это только на вид. Вернувшись с физзарядки, матросы наводят порядок в кубриках. И вдруг раздаются заливистые звонки тревоги. Застучали по палубе матросские ботинки, и тут же в командирскую рубку поступила доклада:

— Боевой пост... в бою и походу готов!

Разведка донесла о появлении в квадрате Н. кораблей «противника». Ракетному катеру приказано выйти в море. Быстро и сосредоточенно трудятся моторист, готовя материальную часть. Вступрели моторы. Катер вышел в море.

Утро туманное. Стеной повисла над морем мутная пелена. Обстановка усложнилась — это понимал каждый. Первыми продемонстрировали свое умение мотористы. Старшина 1 статьи Владимир Сырчин и матрос Михаил Китаев сразу же задали кораблю нужную скорость.

В сложной метеорологической обстановке особое умение требуется от радиометристов. Внимательно смотрит за экраном локатора старшина 2 статьи Владимир Назаров. И вот он заметил еле видимую точку. Доложил командиру: «Наблюдаю цель. Пеленг... Дистанция...» Штурман произвел быстрые расчеты и определил скорость и курс корабля «противника». Командир подразделения старший лейтенант В. Ф. Жижка дает команду «Товсьі». И через мгновение — залп!

Ракета летит точно в цель. Отличной!

Для ракетчиков «Кировского комсомольца» такая оценка командования не редкость. Вот уже 10 лет подряд за честь в боевой и политической подготовке катер носит звание отличного. Теперь заветная мечта всех матросов и офицеров подразделения добиться новых успехов в социалистическом соревновании в честь 50-летия образования СССР.

Едва экипаж ракетного катера «Кировский комсомолец» вернулся в родную гавань, как в Кировский обком ВЛКСМ была послана телеграмма, в которой ракетчики доложили о своих успехах. Здесь уж так заведено: о всех своих делах докладывать цехам-кировской комсомолии. Три-дцать лет крепнет и развивается эта шефская связь, с того самого момента, как корабль и воины-моряки Кировской области собрали из своих сбережений средства на постройку торпедного катера, которому и дали тогда имя «Кировский комсомолец». Того катера давно уже нет, а имя осталось, его носит новый катер, теперь уже ракетный.

Дружба молодых кировчан с ракетчиками Балтики крепкая и постоянная. Лучшие своих юношей направляет кировский комсомол служить на Балтику. Вот и сейчас на катере служат бывшие рабочие парни кировских предприятий — Владимир Назаров, Владимир Сырчин, Юрий Шахов и другие. Все они — отличники боевой и политической подготовки.

...На берег, занятий «противника», высаживается десант морской пехоты. Она уналеловала от своих предшественников такие качества, как мужество, бесстрашие и отвага. А вот вооружение уже совсем не то. К штыку и гранате прибавилось многое: танки, артиллерийские орудия, минометы, гранатометы, зенитные установки.

...Взметнулась к небу стена огня и дыма. Это атаковала морской авиации прочесывали «неприятельский» берег. Десантные корабли, стерлая из всех орудий, подходили все ближе и ближе. Раскрылись люки, и тяжелые бронированные машины как-то в чем не бывало скатывались в морскую бездну. В атаку пошли дивавшие танки, прикрывая своим огнем саперов, которые одними из первых вырываются на берег, чтобы проделать проходы наступающим подразделениям. Затем в воде оказались бронетранспортеры с гранатометчиками и стрелками. Бой разгорался. Морская пехота пошла в решительную атаку. Трудно сдержать эту грозную лавину. Не помогли и бесстрашных воинов-пехотинцев. «Противника» дрогнул. Морская пехота взяла последний опорный рубеж и начала преследовать «противника». И так же, как и ракетчики, морские пехотинцы удостоились за свои действия высокой оценки командования.

Один из воинов подразделения Юрий Сушков после учений сказал:

— Наши ребята всегда отлично действуют в бою. Таков закон морской пехоты — всегда впереди, всегда с победой. Мы же балтийцы. К тому же краснознаменные.

Морская пехотинца проходят трудную военную подготовку, которая воспитывает решительность, выносливость, смелость, быстроту реакции, волю. Этой цели служат разнообразные физические упражнения — марш-бросни, кроссы, преодоление полос препятствий, парашютные прыжки, плавание, овладение приемами самбо и т. д. Чего только не должен уметь и знать морской пехотинец! Это морская и воздушно-десантная подготовка, радио, саперное и водолазное дело, стрельба из всех видов оружия, умение вести рукопашную схватку...

Балтийские моряки возвратились с учений. Получены новые боевые навыки, достигнуты большие успехи в боевой и политической подготовке, которые они посвящают 50-летию образования СССР.

...На Балтике штиль. А на кораблях и в подразделениях дважды Краснознаменного Балтийского флота, как всегда, кипит напряженная боевая учеба. Здесь не бывает затишья. Моряки всегда готовы в бой. Их девиз: все, что народом создано, защищать надежно, бдительно, стойко!

Б. БАБЛЮК.

Дважды Краснознаменный Балтийский флот.

ЗНАМЯ ПОБЕДЫ

2-я стр. 30 июля 1972 г.

В отличном состоянии и постоянной боевой готовности содержит закрепленную за ним технику комсомолец Николай Жилкин. За успехи в боевой и политической подготовке передовой воин неоднократно поощрялся командиром.

На снимке: комсомолец Н. ЖИЛКИН за обслуживанием тягача.

Фото Ф. Фадягина.

КОМСОМОЛЬСКАЯ СТРАНИЦА

ВЛКСМ

РОМАНТИК

ВЫПУСК № 14

ЭСТАФЕТА ОТЦОВ

Преемственность поколений. Я много раз встречал эти слова в газетных статьях и художественных произведениях, слышал в докладах на комсомольских собраниях и в выступлениях ветеранов войны. Но, откровенно говоря, никогда не задумывался над их смыслом. Считал, что смена поколений — просто естественный процесс: одни стареют, другие подрастают и начинают свою собственную жизнь.

И вот недавно прочитал интересную брошюру, автор которой умело и убедительно разбивает вымыслы буржуазных идеологов о том, что якобы в нашей стране существует проблема отцов и детей. Империалистические писатели, ведя яростные атаки на первое в мире социалистическое государство, пытаются доказать, что интересы молодежи в нашей стране не совпадают с интересами людей старшего возраста.

Напрасные потуги. Разве я могу поверить лживым утверждениям буржуазных борзописцев о том, что у меня, моего отца и деда есть какие-то разногласия, неразрешимые вопросы? Конечно же, нет. Я с полным правом и гордостью считаю себя продолжателем их дела. Мой дедушка много рассказывал о своей оплеванной боями юности. Он был красногвардейцем в гражданскую войну, отстаивал молодую Советскую республику. А в 41-м снова взял в руки оружие, чтобы защитить отчую землю от фашистской чумы. О его ратных делах свидетельствуют многие правительственные награды. Был в армии и отец. Брат тоже отдал солдатский долг Родине. Кстати, он, как и я, служил на территории дружественной нам Польской Народной Республики.

И вот, задумываясь над этими фактами, прихожу к глубокому убеждению, что я не просто сменил в боевом строю дедушку, отца, старшего брата, а принял у них священную эстафету поколений. Принял, чтобы нести дальше, с гордостью и уважением.

Неугасима наша сыновняя любовь к людям, завоевавшим для нас ценой своей крови и жизни самое светлое общество на земле, отстоявшим честь, свободу и независимость нашей Родины в суровые годы Великой Отечественной войны. Каждый из нас, нынешних защитников Родины, старается сверять свой шаг с делами и поступками старших поколений. Они — наша совесть, гордость, образец для подражания. Мы, как и они когда-то, крепко держим в руках оружие, зорко стоим на страже отчей земли и стран социалистического содружества.

Сержант П. ЦВИРКУН.

ПРИСЛУШАЙТЕСЬ, КОЛОКОЛА ХАТЫНИ...

ХАТЫНЬ. Краткое солдатский отпуск. Но я не мог не приехать сюда.

...Синеокая Беларусь. Урожайные поля, густые леса, оставшиеся в памяти народной партизанскими, седой Днепр, восставшие из пепла города и деревни. И только Хатынь — страшное напоминание настоящим и будущим поколениям о том, какой ценой досталась нашему народу победа над фашизмом, — остается такой же, какой она предстала перед советскими воинами 29 лет назад.

Когда-то здесь, где жестокий враг оставил пепел и русские печки с закопченными трубами, жили счастливые люди, занятые мирным трудом. Они выращивали хлеб, любили жизнь, украшали ее своими улыбками.

...Хатынь. На месте бывших улиц — бетонные тропинки, на черных вехах — бронзовые колшечки. Невозможно спокойно пройти мимо них, обязательно остановишься, прочтешь строчки жуткой трагедии, которую Колгоси мир, 54 года... Иотко Елена, 50 лет... Иотко Рэня, 4 года... Иотко Юдиф, 1 год...» 149 жителей, среди вместе с селом. Не стало семьи большой, дружной.

Слова на «Стене памяти», прочитав которые, еще раз призываешь свердо: будь зорче, бдительнее, солдат! Бронзовая фигура старика. На руках он держит сына.

...Спокойно шумит белорусский лес. Край народных мстителей. Здесь водили в бой партизан батька Минай и Константин Заслонов, боролись юные подпольщицы М. Казей и К. Гойлик. А сколько вас, известных и неизвестных героев, было в 1.108 партизанских отрядах, действовавших на территории республики в годы минувшей войны! Там, где устремились в небо нефтевышки, вырос-ли корпуса Гродненского азотнотукового завода и Могилевского комбината синтетического волокна, где солигорские шахтеры опускаются в земные глубины,— всюду памятники. 20 миллионов жизней — такова цена нашей победы в минувшей войне. Мы никогда не забудем этого!

...А над Вьетнамом кружат американские самолеты. Днем и ночью сбрасывают свой смертоносный груз на мирные города и села. И рядом приносит известие о трагической истории Конгони. Израильские экстремисты продолжают провокации против арабских государств. Проливается кровь невинных людей в Ольстере.

В мире неспокойно.

Я возвращаюсь из отпуска в родную часть. А в сердце все еще продолжают звучать слова Хатыни. И связанную нашей ненавистью к империализму, сеющему на земле смерть и разрушение. К нашей верной оружейс. солдат! Прислушайся к колоколам Хатыни! Они — в твоем и моем сердце. Как набатный звон, они призывают нас к бдительности, готовности в любую минуту защитить мир на земле, отстоять честь и независимость нашей Родины, и стран всего социалистического содружества.

Прислушайся: колокола Хатыни...

Старший сержант В. ТКАЧЕВ.

Твой комсомольский значок

Не первый месяц служит в нашем подразделении член ВЛКСМ Юрий Шевчук. Успели присмотреться к парню. Заметили, например, что он не носит комсомольский значок. Как-то подошел я к нему и поинтересовался, в чем дело. Юрий без тени смущения сказал:

— Значок в клетке дырку прорывает. Мне же нет времени зашивать.

Впервые слышу такое. Это, безусловно, была отговорка. Причина в другом. Шевчук не хочет особенно выделяться. Ведь с комсомольским значком человек, как на ладони. И леность не проявишь, и отстающим стыдно быть. На тебя смотрят, по тебе сверяют свои дела, поступки остальные. Вот и решил солдат замаскироваться. Жить по обывательскому принципу «золотой середины». В чувство не бьет, не обжигает. Активного участия в делах коллектива тоже не принимает.

Но, к сожалению, Шевчук не одинок. Есть у нас рядовой Н. Леханов. Он только по воскресеньям комсомолец. Почему? Дело в том, что значок Леханов хранит на парадно-выходном обмундировании. И считает это вполне правильным. Так, мол, меньше возможности его утерять.

Мне думается, что носить комсомольский значок на груди — большая честь. Он — призыв быть подвигу в ратном труде, особое отличие передового отряда армейской молодежи. Поэтому мы должны постоянно носить его рядом с комсомольским билетом. Нельзя забывать и то, что отсутствие значка у члена ВЛКСМ — грубое нарушение комсомольского устава.

Я считаю, что пора нам на своих собраниях повести принципиальный разговор с теми, кто забывает об этом. Комсомольский значок — не украшение на кителе. Он — знак принадлежности юноши в солдатских погонах к Всесоюзному Ленинскому Коммунистическому Союзу Молодежи. Этим надо гордиться.

Рядовой Г. АНТИПОВ.

До старта — 20 минут...

«Когда мы в небе, мы как будто дома.
Мы назву им грезим и во сне...»
(Из песни).

— Вопросы есть?

— Нет.

— С запуском двигателей не опаздывать! — еще раз предупреждает командир и отпускает нас.

Летчики шумно выходят из домика и рассаживаются в беседке. До начала полетов — 20 минут. Я люблю это время перед первым стартом. Шумит только-только освободилась от тумана, солнце уже взошло. Над аэродромом стоит тишина. Только слышно щебетание разных жаворонков, воспевающих рождение нового дня. Хочется лечь на траву и лежать долго-долго, любуясь небом, которому никогда не перестанешь удивляться.

Сегодня у меня, можно сказать, юбилей: я должен «добыть» свою первую тысячу часов, проведенных в воздухе. Перед таким событием невольно оглядываешься на прошлое, спрашиваешь себя о правильности выбранного пути. Я с детства мечтал о небе, зачитывался книгами об авиации, о летчиках. Я восхищался Кибальчичем, который в тюрьме, в ночь перед казнью, закончил проект реактивного двигателя. Я был влюблен в Циолковского, которому приналежат замечательные слова: «Земля — колыбель разума, но нельзя же вечно жить в колыбели». Он всеми силами старался приблизить тот момент, когда человек сможет устремиться к далеким мирам. Одержимость Циолковского служила хорошим примером в стремлении приблизить свою мечту. Я поступил в авиамодельный кружок и здесь познакомился с работами Жуковского, которого В. И. Ленин назвал «отцом русской авиации». Меня увлекли исследования ученого в области воздухоплавания. Я был поражен тем, что он математически предсказал возможность выполнения «мертвой петли», которую осуществил простой русский офицер, летчик-мечтатель Нестеров. Мужество Нестерова не знало границ. Имея старые самолетики, он начал делать фигуры высшего пилотажа, а во время первой мировой войны совершил первый в мире таран.

А как не позавидовать храбрости красных воеплетов, которые на допотопной технике не только летали, но и били врага!

Одержимые люди есть всюду, но в авиации их, как мне кажется, больше всего. Одержимые мечтой «летать дальше всех, быстрее всех и выше всех», эти люди совершали подвиги во имя своей социалистической Родины. Чкалов, Громов, Расковa — яркие примеры беззаветной преданности своей мечте, своей стране. Я восхищался их мужеством и старался быть похожим на них.

Война не коснулась нашей семьи. О войне я знаю из книг и учебников. Но сердцем чувствую то, что ведь Талалихина на ночной таран, понимаю мужество и отвагу Комсодуба, Покрышкина, Грицевца. Ведь эти люди жили с мечтой в сердце. Для них небо было родным домом. Родина-мать заботливо растила их, а они вели жестокие бои с ненавистным врагом, прикрывая ее своей грудью.

Окончена школа. Я поступил в авиационное училище. С замиранием сердца ходил по комнате боевой славы и твердил себе, что постараюсь быть достойным преемником славы Николая Гастелло, экипаж которого оканчивал наше училище. С первых дней я рвался в небо, но чтобы хорошо летать, надо много знать. И я засел за учебники. И вот пришел первый полет. Никогда не забуду этого дня. Накануне подготовил все свое снаряжение, не один раз обдумал, что буду делать в воздухе. Утром поехали на аэродром. Погода была точно такой же, как и сегодня. Так же щебетали птицы, та же тишина... Только сильнее колотилось сердце.

Что я пережил в своем первом полете, передать трудно. И восторг, и любопытство, и страх — все смешалось. И я понял: летать надо больше, к мечте своей идти целеустремленно. К началу жить только полетами, ждал их с нетерпением, поднимался в воздух с удовольствием. Наши инструкторы стремились отдать нам все, чем они владели, привить нам большую любовь к авиации, к самолету. Было нелегко временами, но нас выручало сознание того, что мечта начала осуществляться. Первые полеты в космос подстегивали стремление овладеть всеми тайнами своего дела. Мы восхищались героями-космонавтами, которые первыми осуществили мечту человечества.

Выпускной бал. Мы, молодые лейтенанты, клянемся друг другу в том, что никогда не изменим своей мечте, будем упорно идти к намеченной цели и подавать руку каждому, кто споткнется на этом пути.

В полку нас ждали радушно. Старые асы охотно делились своим опытом. Летать, сознавая, что ты служишь своей Родине, стало еще интересней. Сжатая программа ввода в строй не тяготила меня. Приходил с полетов усталый и тут же садился за теорию. Через некоторое время мы понемногу стали приобретать и мастерство. Я уже не чувствовал себя слепым котенком в кабине. «Опереяются птенцы», — шутили «старички», а мы, довольные, угощали их папиросами и начинали бесконечные рассказы о своих вылетах.

Прошло несколько лет после окончания училища. Появились мастерство, опыт, но не ушла мечта. Она манит к новым высотам. Летать для меня стало такой же потребностью, как есть, спать. И даже больше. Всегда хочется «урвать» лишний полет. Ребята посмеиваются, но что я могу поделать, если не могу утолить этой жажды! Иногда приходит усталость, но она только радует душу: все идет хорошо, ты служишь Родине, ты нужен ей, и это — самое главное...

— Тайфен, штурман, — слышится голос.

Я оборачиваюсь. Передо мной стоит командир. Оказывается, уже время вылета. Я и не заметил, как пронеслись эти 20 минут. Пора садиться в самолет. По стремянке поднимаюсь в кабину, застегиваю привязные ремни и мысленно готовлюсь к полету. Все, пора запускать. Говорю этому штурману и в ответ в наушниках слышу: «Я — «семнадцатый», разрешите запуск». Руководитель полетов дает «добро». Аэродром ожил. Начались полеты.

Гвардии старший лейтенант А. ЦИПАНОВ,
военный штурман 1-го класса.

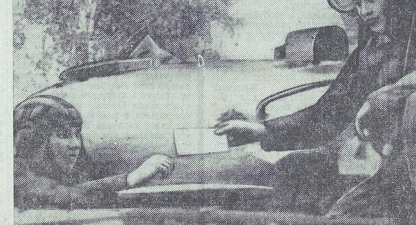

Отличное настроение у воинов-танкистов У. Хафизова, Т. Масеева, С. Провоторова. Они успешно выполнили задачу, поставленную командиром. Да к тому же еще на правах каждый получил весточку из дому.

Словно и не было трудного боя, усталости. Приятно после многих часов напряжения расслабиться и мысленно унестись в родные края.

На снимке (слева направо): комсомольцы У. ХАФИЗОВ, Т. МАСЕЕВ, С. ПРОВОТОРОВ.

Фото В. Бобрика.

Служба идет нормально

«...Дорогая мама! Служба идет нормально. Можешь поздравить. Недавно сдал экзамен и стал специалистом второго класса. За успехи в учебе и примерную дисциплину командир вручил мне нагрудный знак «Отличник Советской Армии».

Радовал Анатолий Дмитриев давно мечтал о таком письме. Но чтобы написать его, пришлось ждать ровно год. Впрочем, «ждать» — не совсем точное слово. Верней — напряженно и упорно работать, постигая сложности новой специальности.

Отложив ручку, Анатолий мысленно оглядывал пройденный путь. В памяти, как в кадрах кинохроники, всплывали дни, проведенные в солдатском строю.

Вот он принимает военную присягу, вот впервые сел за телеграфный аппарат. Глядя на работу опытных товарищей, мечтал, когда так же легко и уверенно будет отстукивать знаки. Но чтобы учебу и приказную дисциплину командир вручил мне нагрудный знак «Отличник Советской Армии». оказалось значительно сложнее, чем думалось. После нескольких минут работы на ключе сильно уставала кисть руки. Не радовался разучивание знаков. Первые недели он упорно считал тире и точки. Сбивался... А когда проверял текст, опускались руки. Слишком много было ошибок.

Кто знает, как бы дальше пошли дела у солдата, если бы не комсомольский активист старший сержант Литский. Наблюдая за работой молодого специалиста, высококлассный радиотелеграфист сразу же обратил внимание на допускаемые новичком огрехи. Подошел однажды к Анатолию и говорит:

— Считать тире и точки — пустая затея. Так вы никогда не сможете нарастить скорость приема. Нужно запомнить мелодию знаков по их напеву.

У старшего сержанта все получалось просто и ладно. Когда же Дмитрия принимался за дело сам, ничего путного не выходило. В свободное от занятий время товарищи Анатолия занимались по старинным площадкам, листали подшивки газет и журналов, а он снова уходил в учебный класс. Знаки азбуки Морзе ему виделись даже во сне.

От родителей и друзей приходили письма. Они интересовались, как идет служба, привык ли... Но что Дмитриев мог ответить? Хвалиться было нечем. И он отписывался общими словами. Дескать, все нормально...

А потом снова — учебный класс. Включал магнитофон и принимал текст за текстом. Сравнивал... Отмечал знаки, в которых допущены ошибки. Садился за датчик и заново прослушивал их. И так — день за днем. Кисть руки привыкла к нагрузкам. Напев буквенных и цифровых знаков становился все понятнее и яснее. Однажды (Анатолий и сейчас помнит те счастливые минуты) командир, проверив работу рядового Дмитриева, довольно произнес: «Текст принят на «отлично». Молодец!» У скупого на похвалу офицера это было высшей наградой. Первый успех окрылил солдата, вселил в него небывалый приток энергии. Он поверил в свои силы.

...Воспоминания, воспоминания... Анатолий снова взялся за перо. «Служба идет нормально». Написав эту строчку, улыбнулся. Да, теперь, действительно, все хорошо. Это были уже не общие слова: за ними стоял год упорного солдатского труда.

Ефрейтор М. САРАСЕКО.

Вечер дружбы

Недавно в нашем подразделении состоялся тематический вечер «СССР — семья братских республик». На нем выступили воины-комсомольцы — представители разных национальностей. Так, ефрейтор Н. Федорцов Бойко рассказал о родной Белоруссии, член ВЛКСМ Нурлан Нурпеисов поведал слушателям о просторах украинских полей, о том, как славится в колхозе тракторист. Обстоятельно было и выступление рядового Шукиса, который поделился воспоминаниями о своем земляке, недавно работал до призыва в армию.

Рядовой А. ЛЕОНТЬЕВ.

Встреча с жолнежами

Этот солнечный день был настоящим праздником. К нам в подразделение приехали польские жолнежи. Дорогих гостей мы встретили радушно, познакомили их со своей жизнью. Показали друзьям учебные классы, где линейный состав овладевает боевым мастерством, ленинскую комнату, приласкали в столовою отведать солдатский обед. А вечером для гостей силами художественной самодеятельности подразделения был дан концерт.

В заключение встречи советские воины и польские жолнежи в своих большому дружбы обменялись памятными вымпелами.

Ефрейтор Л. ГУЖИНСКИЙ.

Памятная экскурсия

Члены бюро ВЛКСМ нашего подразделения умело организуют досуг воинов. По инициативе активистов мы посетили музей-панораму М. И. Кутузова в городе Болеславце. Там познакомились с жизнью замечательного полководца, его деятельностью.

Затем побывали на кладбище, где захоронены Герои Советского Союза, отдавшие свои жизни за освобождение братской Польши от немецко-фашистских захватчиков.

Это поездка произвела на воинов большое впечатление.

Рядовой А. ДИДЕНКО.

В гостях у польских школьников

Комсомольцам нашего подразделения часто бывают в гостях у польских школьников. Вот и на этот раз состоялась желанная встреча. Ученики художественной самодеятельности продемонстрировали юным друзьям свое искусство, подарили им сувениры.

На сердечную теплоту, доброжелательность советских воинов - школьники отвечали искренней признательностью. И в заключение прозвучала в зале общая песня о дружбе.

Сержант Н. ВАРИТИН.

ЗНАМЯ ПОБЕДЫ 3-я стр. 30 июля 1972 г.

● Поговорим начистоту ● Поговорим начистоту ● Поговорим начистоту ●

ДОВЕРИЮ ВОПРЕКИ

Сначала — несколько интервью. Я взял их у сослуживцев комсомольского активиста ефрейтора Александра Рогова.

Сержант Виктор Нараев: *«Службу в этом подразделении мы начинали вместе с Александром. Понравилось мне и нам всем огромное трудолюбие. Он мог до утра находиться у аппаратов, не чувствуя при этом усталости. Рогов много читал литературы, что станет специалистом второго класса и действительно добился заветной цели. За это мы уважали Александра, избрали его своим комсомольским вожаком. Но, оказывается, ошибись...»*

Ефрейтор Юрий Бечевой: *«Александр перестал быть примером для воинов взвода. Его активность угасла. Последнее время он занимался больше собой, чем работой в коллективе. Думаю, правильно поступили ребята, освободив Рогова от выполнения обязанностей комсоргупора...»*

Рядовой Валжий Малютин: *«Я — молодой воин, всего несколько месяцев в подразделении. Откровенно сказать: не все еще у меня получается так, как хотелось бы. Но стремлюсь побыстрее освоить свою специальность, действовать на тренировке не хуже других. Однажды обратился за помощью к Александру Рогову, а он мне пренебрежительно бросил в ответ: «Хочешь научиться играть на трубе, сам нажимай на клапаны. Обидно было слышать такое...»*

Младший сержант Борис Сечнев: *«В том, что с Александром случилось, есть доля и нашей вины. Недостаточно, вопреки не оставили товарища. А как секретарь ротной комсомольской организации, я первым обязан был сделать это...»*

Об Александре говорили по-разному: одни — с явным сожалением, другие — остро вскрывали недостатки своего вожака. Но все были единодушны в том, что решение собрания об освобождении Рогова от обязанностей комсорупора справедливое.

Казалось бы, чего тут мудрить, все ясно. Рогов виноват, вот и получил по заслугам. Однако мне не давала покоя мысль, как мог в общем-то любящий непрохой парень, с увлечением относящийся к своему делу, службу, пойти неверной дорогой, противопоставить себя коллективу.

Может, для этого были предпосылки еще в начале секретарской деятельности, когда его сумели оценить по достоинству? Не будем забегать вперед, строить всевозможные предположения. Давайте лучше разберемся с Роговым. Это поможет сделать верный вывод о человеке.

...С первого начала службы он проявлял усердие в учебе, был энергичен, дисциплинирован, вежлив. За короткий срок сумел овладеть своей специальностью. Не отказывал и товарищам в помощи. Больше того, сам предлагал ее сослуживцам.

Заметил как-то Александр, что у рядового Назима Какабадзе не ладятся дела по специальной подготовке, протянул ему руку помощи. Их часто можно было видеть вдвоем. Занимались обычно в свободное время. Повторяли пройденный материал, потом закрепляли его практически. Когда же подразделение выехало в поле, то Какабадзе приятно удивил командира и товарищей. Работал уверенно, со знанием дела. Выполнив свою задачу, поспешил на выручку к сослуживцам.

Ведь высокие обязательства, взятые коллективом, можно выполнить только лишь сообща, в тесном контакте друг с другом.

При подведении итогов занятий командир особенно отметил умелые действия рядового Какабадзе, объявил ему благодарность. А сослуживцы много приятных слов сказали Александру. Именно в тот день и укрепилось у комсомольцев твердое мнение, что служит Рогов образцово, является человеком, у которого есть чему поучиться. Когда подошел срок отчетно-выборного собрания, члены ВЛКСМ единогласно избрали его комсоргупоргом. Уверены были, что выбор сделан верный.

И, действительно, окрыленный доверием, Александр начал работать еще активнее. Сам был примером в учебе и от других требовал не отставать. К любому делу относился с душой. Надо было, например, провести во взводе тематический вечер, посвященный книге. Рогов пригласил работников библиотеки части, помог сослуживцам подготовить выступления, нашел для них необходимую литературу. Словом, сделал все возможное, чтобы этот вечер прошел интересно и содержательно.

Но чем больше хорошего говорили о Рогове, тем основательнее укоренялась в нем самоуверенность, считал, что все поступки его правильны и не подлежат обсуждению. Это, пожалуй, и привело комсоргупорга к зазнайству и серьезным ошибкам.

...Случалось ли вам наблюдать за работой строительного крана? Под воздействием энергии электрического тока вверх и вниз. Словно муравей, он поднимается высоко-высоко. Но, не получая после начального рывка дополнительной тяги, огромная махина быстро тело замедляет свой взлет и в какой-то точке вдруг останавливается и начинает скользить вниз с каждым мгновением все быстрее и быстрее.

Нечто подобное случилось и с Александром Роговым. Комсомольцы не заметили того момента, когда подъем его активности перешел в едва заметное падение. Началось это с неправильных взаимоотношений Александра с комсомольцами.

Не всем пришлась по душе требовательность активиста. И вот те, кому было не по нутру его принципиальность, строгая взыскательность, стали поговаривать о том, что, мол, Рогов зазнается, как сам был простым солдатом, дескать, отрывается от коллектива, забывает о людях.

Никто из членов бюро ВЛКСМ не прислушался к этим вроде бы случайным репликам, не был дан бой ложному толкованию армейской дружбы. Сам же Рогов оказался еще недостаточно зрелым для того, чтобы твердо выбрать правильный путь. Поплыл на уступки тем, кто из корыстных побуждений усердно цеплялся за «струны» ложного товарищества, льстил самолюбию комсоргупорга.

Появились тревожные сигналы о том, что Рогов снизил требовательность, пошел на уступки тем старослужащим, которые работали без особого усердия относились к службе. Он не препятствовал им даже тогда, когда они навязывали свое мнение молодым солдатам.

Постепенно в Рогове стала развиваться та самая черточка, которая в народе зовется зазнайством. Мол, мне, отличнику учебы, комсоргупору, можно иногда и поступиться кое-чем. Подобное отношение к делу привело Александра к печальному итогу.

Комсомольцы взвода, оказав Рогову недоверие, поступили верно. Ведь быть вожаком молодежи значит сочетать шаги своей деятельности с коллективом, строить в нем взаимоотношения таким образом, чтобы они содействовали повышению боевой готовности подразделения, чтобы в организации ВЛКСМ царил здоровый климат. К сожалению, Александр этого не хотел понимать.

Лейтенант В. ВИННИК.

СТРАНИЦЫ ВЕЛИКОГО ПОДВИГА

ПАМЯТНИК НА БЕРЕГУ ОДРЫ

От подножия Западных Карпат до Балтийского моря течет полноводная Одра. Ее красота и спокойствие, кажется, таит в себе в пору весеннего разлива. Стремительно несутся по ней глыбы льда, крошат и сметают все, что встречается на пути. Зимой же живописные берега Одры покрываются снежным покровом, и кажется, самой природой они созданы для того, чтобы ему красоту описали на своих картинах художники.

Много снега выпало в здешних местах, и зимой 1945 года Советская Армия стремительно наступала с сандомирского плацдарма, тесня недобитого врага. Одержимые фашисты отступали, оставляя после себя груды развалин, сел и городов. Большую станцию делали на водную переправу. Уничтожив все мосты, переправы и взорвав лед на реке, гитлеровцы остановились на западном берегу Одры.

Февральское утро выдалось пасмурным. После пурги начинало затишье. В утренних лучах солнца снег искрился, слепил глаза.

Для наших бойца из разведвзвода в белых маскировочных халатах внимательно следили за противоположным берегом.

— Вон, видно, на Волге? — обратившись к напарнику, сказал солдат. — Совсем как у нас, на Волге.

— Почему на Волге? На Днепре тоже только, что много красивого испытали фашистские гады, — пробасил тот.

По реке глыбами плыл взорванный лед, унося с собой обломки мостов и щепки затонувших речных судов.

— Ваня, фрицы-то, небось, возомнили, что они теперь, каку бога за бороду. Вот, глянь в бинокль — ни дозора, ни часовых. Махнуть бы к ним за «языком», ведь спят наверняка...

Тот отрицательно покачал головой. Мол, в задачу это сейчас не входит. И снова приник к биноклю.

Вскоре бойцы заметили на том берегу какую-то возню, послышали гул. Они поспешили обо всем замеченном доложить командиру.

— Выходит, пока фашисты закрепятся на берегу, не входило в планы командования Советской Армии. И саперам 3-й понтонно-мостовой бригады была поставлена задача: обеспечить для наступающих наших войск надежную переправу.

Работали несколько суток подряд, в основном в ночное время. Пронизывающий, колючий ветер забирался под нательное белье. Ледяная вода сковывала движения. Коченели руки и ноги, а солдаты терпеливо и стойко продолжали начатое дело.

Заметив воздвигаемую переправу, немцы обрушили на саперов лавину свинца и стали. Но ничто из понтонеров не дрогнуло. Раненые падали, на их место вставали другие. Но мост из бревен все-таки сколотили. По нему двинулись наши войска. Днем и ночью сплошным потоком шли колонны машин и людей на левый берег. Шли, несмотря на артобстрел и бомбежку с воздуха. И тогда фашисты пошли на хитрость...

День был морозный. Запахнув полы овчины, старший сержант Василий Чекмазов и рядовой Сергей Максютов заступили в караул по охране моста. Снежные вихри слепили глаза. Глядя вслед уходящей в темноту роте, где среди людей неясно просматривался какой-то предмет. Быстрое течение приближало его к мосту. Вскоре стало темное пятно приобретало очертания лодки.

— Видно, оторвало с берега, вот и несет, — успокаивающе сказал Сергей. Но у Василия тревога не проходила. И когда расстояние значительно сократилось, бойцы уже отчетливо рассмотрели лодку. Но сделать ничего не успели — раздался оглушительный взрыв. Маленькая, груженная взрывчаткой посудина, управляемая на расстоянии, взлетела в воздух.

— Вот тебе и померещилось.

— Сержант хотел сказать что-то, но остановился на полуслове: вдали показалась еще одна черная точка, чуть побольше прежней. От тяжести смертоносного груза она глубоко просела в воду и двигалась медленнее.

Понтонеры подали сигнал в караульное помещение, а сами, сняв шинели и тулупы, бросились в ледяную воду.

— К берегу ее, к берегу! — кричал Василий.

Окоченившие от холода ноги стали непослушными и тянули ко дну. Но солдаты все же доплыли до лодки. Сильное течение подхватывало и стремительно несло людей и тяжелогруженую шлюпку к переправе.

— Плыви к берегу! — приказал старший сержант рядовому Максютову.

— Взрывай, а то будет поздно! — ответил Василий своему командиру, дрожащий в ответ Сергей.

Окоченевшие руки мертвой хваткой вцепились в борт лодки. Она слегка накренилась, но не перевернулась. ...Высокий столб огня взорвался над водой, озаряя оба берега. Волна раздался громоподобный гул взрыва, которого отдавался эхом. Всюду стихли артиллерийские пушки. Они долго еще с тревожным криком кружились в небе над мостом.

С тех пор прошло двадцать семь лет. На берегу Одры встретились ветераны войны и представители двух стран-соседей. Здесь состоялось торжественное открытие монумента в память воинов, павших смертью храбрых.

У самого берега возвышается многотонная гранитная глыба с мемориальной доской, от которой рабочими автомобильного предприятия польского города Елча. На ней — надпись на польском и русском языках: «Здесь погибли 3 февраля 1945 года при обороне моста старший сержант Василий Степанович Чекмазов и рядовой Сергей Павлович Максютов — Герои Советского Союза». На открытии памятника присутствовали советские и польские товарищи.

С шумом пенясь, несет свои воды Одра — молчаливый свидетель былых боев. Лишь обелиски, увенчанные пятиконечными звездами, да мемориальные доски напоминают о павших героев и неугасимой признательности братского польского народа своим освободителям.

Майор Н. ПОЛОНЕЦ.

На снимке: почетный караул у мемориальной доски на берегу Одры. Среди присутствующих — секретарь повятового комитета ПОРП Станислав ДОМОГАЛА и полковник Войска Польского Франтишек ГАХ.

Фото рядового С. Рагойши.

НАШ НЕДЕЛЬНЫЙ ОБЗОР

СО ВСЕХ КОНТИНЕНТОВ — ФАКТЫ, СОБЫТИЯ, НОВОСТИ — СО ВСЕХ КОНТИНЕНТОВ

Израиль: политика экспансии и провокаций

В нью-йоркской штаб-квартире Организации Объединенных Наций объявлено, что с 1 августа специальный представитель Генерального секретаря ООН на Ближнем Востоке Гуннар Ярринг возобновляет свою миссию. Арабская Республика Египет (АРЕ) приветствовала эту инициативу, направленную на выполнение резолюции Совета Безопасности от 22 ноября 1967 года, которая предусматривает путь достижения справедливого политического урегулирования ближневосточного кризиса.

Совсем иной была реакция Тель-Авива. После экстренного заседания израильского кабинета премьер-министр Голда Меир заявила, что правительство Израиля не намерено пересматривать свое негативное отношение к меморандуму Ярринга, от 8 февраля 1971 года, в котором Израилю предлагалось всю заявить о готовности вывести свои войска со всех арабских земель, оккупированных в результате вероломной агрессии. Для отвода глаз Меир предложила так называемые «непосредственные» переговоры на высшем уровне между Израилем и Египтом, которые, как неоднократно подчеркивало правительство АРЕ, в условиях продолжающейся оккупации означали бы фактическую капитуляцию перед требованиями агрессора.

Саботируя мирное урегулирование, правящие круги Израиля продолжают вооруженные провокации против Ливана и других соседних арабских государств, а также открытую колонизацию оккупированных арабских территорий. Израильский министр без портфеля Игаль Алон заявил на днях, что с июня 1967 года на Синайском полуострове, западном берегу реки Иордан, в Газе и на Голанских высотах Тель-Авив создал 44 военизированных поселения.

В сложившейся обстановке правительство Садовской Аравии и проимпериалистические круги в некоторых других арабских государствах внушают общественности Ближнего Востока, что сейчас «ключ к миру» якобы в руках Вашингтона, поскольку, дескать, только Вашингтон может оказать давление на Израиль. Истина, однако, такова, что, как подчеркивается в резолюции состоявшегося на днях Всеобщего национального конгресса Арабского социалистического союза Египта, позиция США, сводящаяся к полной поддержке агрессора, является главной причиной затягивания политического урегулирования ближневосточного кризиса». Вашингтон заинтересован в усилении военного потенциала Израиля, поощряет его экспансию и оккупацию арабских территорий, используя Израиль в качестве орудия борьбы против прогрессивных арабских режимов. В связи с этим арабская печать отмечает важность дальнейшего укрепления дружбы и сотрудничества между арабскими государствами и Советским Союзом.

Советско-арабская дружба, подчеркивает иракский еженедельник «Аль-Фикр аль-Джадид», была и остается краеугольным камнем борьбы арабских стран против агрессии».

Рабочая Англия дает отпор

После освобождения пятерых докеров британских докеров из пентонвильской тюрьмы кризис внутренней политики консервативного правительства Тэда Хита встал в новую фазу.

Сейчас общегизнано, что «твердолобые тори», как называют консерваторов, сами ускорили обострение кризиса, решив во что бы то ни стало претворить в жизнь антирабочий закон 1906 отношении к промышленности, цель которого — лишить профсоюзы права на забастовку, этого испытанного оружия защиты интересов трудящихся. Тем самым правительство вновь попыталось подчинить своему диктату профсоюзное движение страны, несмотря на недавние поражения в нынешнем году. Борьба за освобождение «пентонвильской пятерки» стала критической для всего рабочего движения страны.

Как показали события, правящие круги Англии недооценили силу и решимость рабочего класса. Они не учли, что в ходе борьбы за освобождение пятерых докеров произошло объединение профсоюзных сил, по одну сторону баррикад оказались «сильные мира сего», использующие мощный репрессивный аппарат, по другую — вся трудовая Англия. Компромисса быть не могло.

Когда власти арестовали руководителей докеров за борьбу против массовых увольнений в портах, рабочие восприняли это как откровенную провокацию. Дальнейшие события развернулись и нарастали, как горная лавина. 21 июля прекратили работу 26 тысяч докеров. Через день уже бастовали все доки страны. Жизнь в портах замерла. В полночь 26 июля остановилась работа в аэропортах — воздушная связь английской столицы с внешним миром прервалась. К забастовке солидарности с докерами примкнули рабочие и служащие лондонского аэропорта Хитроу, водители лондонских автобусов, шахтеры Южного Уэльса и Йоркшира, автомобилестроители на заводах «Бритиш лейланд» и «Ролле-ройс».

В ходе забастовок правительство обычно использовало как своего верного союзника буржуазную прессу, которая соответствующим образом обрабатывала общественное мнение в нужном обывателя на баррикадах. На этот раз в Лондоне почти неделю не выходила ни одна национальная газета: печатники и журналисты присоединились к движению солидарности.

Не оправдались расчеты консерваторы на встречу с главой японского правительства БКТ, которое в прошлом не раз в самые решающие моменты предавало интересы трудящихся и шло на сговор с корпорациями и властями. В момент, когда вспыхнул кризис, лидеры БКТ вели переговоры с Хитом по вопросам «экономического сотрудничества профсоюзов и предпринимателей». Волна гнева обрушилась на них, что с июня 1967 года на Синайском полуострове, западном берегу реки Иордан, в Газе и на Голанских высотах Тель-Авив создал 44 военизированных поселения.

В сложившейся обстановке правительство Саудовской Аравии и проимпериалистические круги в некоторых других арабских государствах внушают общественности Ближнего Востока, что сейчас «ключ к миру» якобы в руках Вашингтона, поскольку, дескать, только Вашингтон может оказать давление на Израиль. Истина, однако, такова, что, как подчеркивается в резолюции состоявшегося на днях Всеобщего национального конгресса Арабского социалистического союза Египта, позиция США, сводящаяся к полной поддержке агрессора, является главной причиной затягивания политического урегулирования ближневосточного кризиса». Вашингтон заинтересован в усилении военного потенциала Израиля, поощряет его экспансию и оккупацию арабских территорий, используя Израиль в качестве орудия борьбы против прогрессивных арабских режимов. В связи с этим арабская печать отмечает важность дальнейшего укрепления дружбы и сотрудничества между арабскими государствами и Советским Союзом.

Советско-арабская дружба, подчеркивает иракский еженедельник «Аль-Фикр аль-Джадид», была и остается краеугольным камнем борьбы арабских стран против агрессии».

Японо-американские переговоры

В Хаконэ, небольшом курортном японском городке у подножия Фудзиямы, с 25 по 29 июля заседала японо-американская комиссия по торгово-экономическим делам. Ее участники стремились сгладить экономические противоречия между США и Японией, предотвратить их нарастание в открытую торговую войну между двумя крупнейшими державами капиталистического мира.

Вашингтон, оказавшись в тисках валютно-финансового кризиса, ссылается на огромными расходами на вьетнамскую авантюру, настойчиво ищет сейчас путей, которые позволили бы ему переложить основное бремя этого кризиса на плечи союзников, и прежде всего Японию, которую американский империализм считает своим главным партнером на азиатском континенте и в бассейне Тихого океана. С целью укрепления этого партнерства США возвратили Окинаву под административный контроль Японии. Взамен правительство Сато продлило американо-японский договор безопасности. Тем самым США стремились еще глубже втянуть Токио в военно-политическое сотрудничество, направленное своим острием против национально - освободительного движения в этом районе земного шара.

Но все это не смогло смягчить остроту японо-американских противоречий, прежде всего в области торговли. Японские монополии, опираясь на высокую конкурентоспособность своих товаров, продолжают наступление на позиции американских корпораций, в том числе на внутреннем рынке США. В этом году активное сальдо Японии в торговле с США достигнет 3,8 миллиарда долларов. Американская сторона на встрече в Хаконэ настаивала на том, чтобы Япония увеличила импорт американских товаров и шире открыла двери для проникновения американского капитала в ключевые отрасли экономики. Японская делегация выдвинула встречные требования о снятии ряда ограничений на вход японской продукции в США. Дело кончилось тем, что стороны просто зафиксировали свои позиции, которые говорят о существовании непримиримых противоречий между обеими странами. Эти противоречия будут вновь рассмотрены на встрече глав японского правительства Танаки с президентом Р. Никсоном, которая состоится 31 августа — 1 сентября на Гавайях.

Латинская Америка: борьба за суверенитет

В примечательном докладе межамериканского банка развития, опубликованном на днях в венесуэльской столице Каракасе, признается, что экономические трудности усугубились в подавляющем большинстве латиноамериканских стран: безработица продолжает неуклонно расти и сейчас охватила более 26 процентов населения, зависимость от импорта промышленных изделий из США усилилась, кривая дороговизны неуклонно ползет вверх, в сельском хозяйстве царит кризис, он не в состоянии обеспечить население продовольствием.

Полтора столетия назад, когда страны Латинской Америки завоевали свою независимость в борьбе с Испанией, Португалией и Францией, они были богаче Соединенных Штатов. А сейчас валовой национальный продукт США примерно в 8 раз больше, чем во всей Латинской Америке. По данным ООН, из 275-миллионного населения Латинской Америки 140 миллионов пегарантно или малоимущих, имеют 68 процентов населения, а есть районы, как, к примеру, северо-восток Бразилии, где голод достиг катастрофических масштабов.

Американский сенатор Роберт Кеннеди в книге, вышедшей недавно, до конца дней своих, высказывает, что во время своей поездки по Латинской Америке он видел «военные перевороты, развивающуюся экономику, безудержный рост населения, горстку купающихся в роскоши богачей и море ужасающей нищеты, замкнутое общество, которое сохраняет богатство, власть и привилегии тех же самых классов, которые господствовали на протяжении последних 300 лет». Таковы последствия беззастенчивого хозяйничания в этом районе американских монополий, которые превратили в своих естественных союзников олигархию, помещиков и местную продажную буржуазию. Стремительное ограбление латиноамериканцев не прекращается и по сей день. В прошлом году монополии, главный образом американские, вывезли из Латинской Америки в виде прибыли 2,830 миллионов долларов — примерно на 10 процентов больше, чем в 1971 году.

Понятно, почему одной из главных целей антиимпериалистической борьбы, развертывающейся по всей Латинской Америке против угнетения и эксплуатации американским империализмом, является возвращение национальных природных богатств, захваченных империалистами, ограничение, а затем и искоренение всевластия монополий, радикальные социальные и экономические преобразования, которые помогут избавиться от иностранной зависимости. Большую роль в углублении этого освободительного процесса играет кубинская революция, ее достижения в строительстве основ социализма. Недавнее установление дипломатических отношений между Перу и Кубой является не только показателем провала политики изоляции Кубы, упорно проводимой Вашингтоном, но и признанием роли острова Свободы в Латинской Америке.

Прочные отношения у Кубы сложились с Чили, где стоящее у власти правительство Народного единства добилось важных успехов в развитии национальной экономики, несмотря на провокации и подрывные действия внутренней реакции и все попытки США организовать экономическую блокаду Чили. Многотысячная демонстрация рабочих и крестьян, состоявшаяся 25 июля в чилийской столице Сантьяго под лозунгом «Монополистические предприятия должны перейти в государственный сектор экономики!», получила наглядное подтверждение того, что программа правительства президента Альенде пользуется широкой поддержкой чилийских трудящихся.

С. ЛОСЕВ.

У ПОЛЬСКИХ ВОЕННЫХ МОРЯКОВ

По случаю Дня Военно-Морского Флота СССР в еженедельнике ВМС ПНР «Вандерап» опубликована статья командира корабля Владимежа Редзишевского. В ней рассказывается об истории создания и развития ВМФ СССР, о его роли в укреплении обороноспособности стран участниц Варшавского Договора, об узах братства, которые объединяют советских и польских моряков. Тесная дружба связывает моряков-черноморцев Дважды Краснознаменного Балтийского Флота. С первых дней организации ПНР балтийцы оказывали своим друзьям большую помощь. Они передали им часть своих боевых кораблей, вооружения и оборудования. Помогли разминировать прибрежные воды и подготовить высококвалифицированные кадры.

«Мы высоко ценим эту дружбу, которая позволяет нам успешно строить и претворять в жизнь стоящие перед нами задачи», — пишет В. Радзишевски.

На судостроительную верфь в Гдыньске прибыл советский корабль «Челюскин». Марынарки встретили гостей уже сразу же установили контакт с экипажем советского судна. Состоялся совместный вечер-диспуты, выступления художественной самодеятельности. Советские моряки тепло своими польскими друзьями посетили Варшаву, Мальборк, Штутгоф.

Старший марынаж Збигнев Гесек находился в увольнении. Проходя по набережной р. Мотлавы, он увидел как 7-летняя девочка упала в реку и стала тонуть. Не теряя ни секунды, прямо в форме спас пострадавшую. Отец ребенка горячо поблагодарил отважного моряка. За благородный поступок командующий военного порта Гдыньск наградил старшего марынажа З. Гесека значком «Отличный марынаж» III степени.

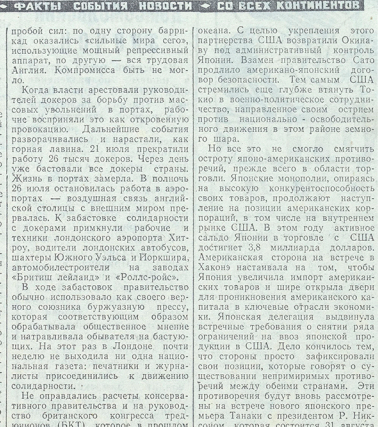

Якобы для наведения порядка английские войска продолжают бесчинства на территории Ольстера.

(Из газет).

НАВЕДЕНИЕ ПОРЯДКА ПО-АНГЛИЙСКИ.
Рис. Ю. Полякова.

ПОРТРЕТ С ТАИНСТВЕННОЙ „БИОГРАФИЕЙ"

В мире интересного

Ученые и поныне ищут разгадку происхождения и авторства первого портрета А. С. Пушкина. Это изображение поэта, знакомое каждому с детства, впервые появилось 150 лет назад, в первом издании поэмы «Кавказский пленник».

По нынешней версии, выдвинутой московским искусствоведом Л. Певзнер, автором наброска портрета был Орест Кипренский, а «дорисовал его Карл Брюллов. Исследовательница строит свою гипотезу на основе изучения сохранившегося в альбоме С. Д. Пономаревой (из коллекции пушкинского дома в Ленинграде) рисунка «Портрет мальчика», в чертах которого есть сходство с первым пушкинским портретом.

Вопрос, однако, так и не решен окончательно. Некоторые ученые предполагают, что автором портрета был друг семьи Пушкиных Ксавье Де Местр, другие считают, что Врюллов выполнил рисунок «по памяти», третьи приписывают его лицейскому учителю рисования Чирикову...

Сомнения вызывает и возраст изображенного на портрете Пушкина: совсем ли это мальчик, ещё до лицея подросток или 12—14 лет или юноша в годы перед первой ссылкой?

(ТАСС).

СПРАВКИ

ПОЛЬСКОЕ ТЕЛЕВИДЕНИЕ

ПЕРВАЯ ПРОГРАММА

31 июля

16.45 — Известия. 17.05 — «Эхо стадиона». 17.30 — «Там, где идет легких каникул». 18.00 — «Интересный человек». 18.25 — Сигналы. 18.45 — «Научно-технический прогресс». 19.20 — «Спокойной ночи, малыши!». 20.00 — Сказки-загадки. «Мастер» — театральный спектакль. 21.35 — «Международная публицистика». 22.05 — «Легенды XX века». 22.27 — Известия.

1 августа

10.00 — «Каменное небо» — польский художественный фильм. 16.45 — Известия. 16.55 — Фильм. 17.15 — «Их большое приключение» — репортаж. 17.45 — «Интересный человек и их дела». 19.20 — «Спокойной ночи, малыши!». 19.30 — Известия. 20.05 — «Каменное небо» — польский художественный фильм. 21.30 — «Туризм в Судетах». 22.00 — Известия.

2 августа

10.00 — «Женщина в белом» — французский художественный фильм (4-я серия). 16.45 — Известия. 16.55 — Телеканикулы. 18.20 — Обзор культурной жизни (из Варшавы). 19.20 — «Спокойной ночи, малыши!» 19.30 — Известия. 20.05 — «Женщина в белом» — французский художественный фильм (3-я серия). 20.35 — Кинохроника. 21.05 — «Мир и Польша». 21.35 — Шестой фестиваль эрии и песни им. Я. Кепуры. 22.05 — Известия. 22.30 — «Олимпийские воспоминания» (1-я серия).

3 августа

16.45 — Известия. 16.55 — Рекламный журнал. 17.10 — «Острова Ледового океана» — документальный фильм. 17.40 — Экономическая передача. 18.30 — «Рыбаки с польского гака». — из цикла «Морские встречи». 19.00 — «Судьба Сиси» — кинорепортаж. 19.20 — «Спокойной ночи, малыши!» 19.30 — Известия. 20.10 — «Призвание, которое спасло банк в Монте-Карло» — английский художественный фильм из серии «Рандаль и призвание Гопкирка». 21.00 — «Вечер танца» — Оля Маурер. 22.00 — Польский документальный фильм. 22.45 — Известия и спортивная хроника.

4 августа

10.00 — «Призвание, которое спасло банк в Монте-Карло» — английский художественный фильм из серии «Рандаль и призвание Гопкирка». 10.50 — Фильм из серии «Человек и море». 16.45 — Известия. 16.55 — Телеканикулы. 17.50 — «Игра» — ем на телевизоре — телеутренр. 18.35 — Фильм из цикла «Истории с той земли». 19.20 — «Спокойной ночи, малыши!» 19.30 — Известия. 20.05 — Фильм из серии «Человек и море». 21.10 — Телесветаклъ. 22.30 — Известия.

5 августа

10.00 — «Елена Троянская» — американский художественный фильм. 16.45 — Известия. 16.55 — «Не только для женщин». 17.15 — «Встреча с природой». 17.45 — «Не всем ставят памятники» — кинорепортаж. 18.20 — «Час Орфея» — музыкальная передача. 19.20 — «Спокойной ночи, малыши!» 19.30 — «Монитор». 20.15 — «Елена Троянская» — американский художественный фильм. 22.35 — Итальянская эстрада.

ВТОРАЯ ПРОГРАММА

1 августа

17.30 — Обзор научно-технических изданий. 18.00 — «На дорогах культуры и искусства». 18.45 — «Живые и неодушевленные». 19.20 — Известия. 20.05 — «Атлас мира». 20.35 — Фестиваль органной музыки. В программе произведения Станислава Монюшки. 21.00 — «24 часа». 21.10 — Кинословарь. 21.20 — Французский художественный фильм из серии «Арсен Люпэн».

2 августа

18.25 — «Наши рецензии». 18.40 — Варшава на экране. 19.10 — «Порядок в доме». 19.20 — «Спокойной ночи, малыши!» 19.30 — Известия. 20.05 — Передача из цикла «Полюбить ветер» (третья серия). 20.35 — Советский музыкальный фильм. 21.05 — «24 часа».

3 августа

18.10 — Передача для детей. «Пираты» — польский художественный фильм. 18.20 — «С песней в Страну Советов». 18.40 — «Изотопы и мы». 19.20 — «Спокойной ночи, малыши!» 19.30 — Известия. 20.05 — Концерт. 21.30 — «24 часа». 21.40 — Венгерский художественный фильм.

4 августа

17.30 — «Первый день» — болгарский художественный фильм. 18.45 — «Азбука города» — «Вроцлав на экране». 19.20 — «Спокойной ночи, малыши!» 19.30 — Известия. 20.05 — «Глобус». 20.35 — «Джаз и эстрадная музыка». Передача из цикла «Встреча с джазом». 21.05 — «24 часа». 21.15 — Передача из цикла «Человек, скверное существо».

СЛУШАЙТЕ «ВОЛГУ»

Понедельник, 31 июля

17.30 — Беседа доктора филологических наук А. Соболева «Ленинизм и современные проблемы овладения законами революционной борьбы». 17.40 — Песни о партии. 17.50 — «Говорят передовики социалистического соревнования». Выступление рядового В. Медведева. 18.45 — «Конкретно, целеустремленно». Корреспонденция майора Н. Воронова. 18.15 — «Вечный покой». Повесть В. Мурзатова. 18.40 — В странах социализма.

В ДОМЕ ОФИЦЕРОВ

30 июля

ГЛАВНОЕ ЗДАНИЕ. Для детей советский художественный кинофильм «Вкусила Прекрасная». По мотивам известной русской народной сказки. Начало в 15.00. Новый советский широкоэкранный художественный фильм «Молодые». Начало в 17.00, 19.00, 21.00. Большая кинопрограмма «Под фанфары Родины». Начало в 21.00. Верхний зал. Вечер танцев. Начало в 20.00.

ЗЕЛЕНЫЙ ТЕАТР. Широкоэкранный художественный кинофильм «Белый пароход». Большая кинопрограмма «Под фанфары Родины». Начало в 21.00 День отдыха на озере Кунцо. Отъезд от Дома офицеров с 8.30.

31 июля

ГЛАВНОЕ ЗДАНИЕ. Советский широкоэкранный художественный кинофильм «Вкусила Прекрасная». В ролях снимались актеры советского кино: Н. Олялин, Ю. Кузьменков, В. Ленгольд. Фильм рассказывает о трудной и опасной профессии летчиков реактивных самолетов. Начало в 19.00, 21.00.

ЗЕЛЕНЫЙ ТЕАТР. Новый советский широкоэкранный художественный кинофильм «Молодые». Начало в 21.00.

Зам. ответственного редактора
Б. Д. ПОПОВ.

Г425176. Адрес редакции: 002961, Полевая почта 02961-Р. Типография газеты «Знамя победы». Заказ № 176.