За нашу Советскую Родину!

ЗНАМЯ ПОБЕДЫ

ЕЖЕДНЕВНАЯ ГАЗЕТА СЕВЕРНОЙ ГРУППЫ ВОЙСК

СРЕДА
4 ОКТЯБРЯ
1972 года
№ 232 (9232)
Год издания 34-й

Идет проверка выполнения юбилейных обязательств

НА ЛИНИЮ ОГНЯ, АГИТАТОРЫ!

Пришел октябрь — пора солдатской жатвы. Началась итоговая осенняя проверка. Чего мы достигли, чему научились, как выполнили высокие социалистические обязательства, взятые в честь юбилея Союза ССР? В эти дни особенно велика ваша роль, товарищи агитаторы. Ибо ваш долг — в самую трудную минуту быть всегда впереди, на линии огня, вести за собой сослуживцев, личным примером и призывным словом звать их к новым свершениям в ратном труде. Вы будете первыми свидетелями успехов, достигнутых подразделениями в юбилейном году. Вам первым и говорить о них, звать воинов к новым рубежам в социалистическом соревновании.

Вас, агитаторов, принято называть идеологическими бойцами партии. Высокое, гордое это звание, дорогие друзья, большие права оно предоставляет, большие, очень ответственные обязанности налагает на вас. И не удивительно поэтому, что в жаркие дни армейской страды вы еще и еще раз с волнением размышляете о своих высоких обязанностях, о своем высоком долге. И это понятно! Обязанности агитатора, тем более в столь ответственное время, нельзя выполнять без волнения, без глубоких раздумий, без инициативы и творческих поисков.

Что необходимо сделать вам, товарищи агитаторы, в дни осенней проверки? Коротко эту задачу можно сформулировать так: показать образец единства слова и дела, пример верности патриотическому и интернациональному долгу. В этой связи небезынтересно вспомнить содержание одного документа, которому исполнилось уже пятьдесят лет, но который и сегодня содержит актуальные призывы, дает важные советы вам, агитаторам. Вот к чему призывало армейских идеологических бойцов Политическое управление Реввоенсовета в 1920 году за несколько месяцев до исторических дней образования Союза Советских Социалистических Республик.

«Агитатор!

Помни, ты отдал себя великому делу: сеять в души трудящихся семя коммунизма. Ты его выполнишь только отдав ему все свои силы и время.

...Приведи в своей речи побольше примеров, фактов. Старайся делать так, чтобы проводимые тобою примеры и факты сами собою агитировали, чтобы они служили всяких лризывов увлекали слушателей на революционную и трудовую борьбу. Приводи больше примеров, которые вызывали бы желание соревноваться, достичь больше. Указывай героев борьбы, труда, указывай и тех, кто достоин порицания.

...Агитатор! Тебе Коммунистическая партия и русская революция поручили великое дело: строить революционную трудовую Республику. Ты обязан быть созидателем, творцом. Помни это».

Во все времена — свидетелем тому пятидесятилетняя история борьбы и побед Союза ССР — агитаторы и пропагандисты Коммунистической партии были на высоте стоявших перед ними задач, с чувством высокой ответственности делали свое великое дело, звали советских людей к новым победам и свершениям. Вот и сегодня настал час, когда боевые идеологические бойцы партии должны выйти вперед, на линию огня, подать воинам добрый пример для подражания, сказать им вдохновляющее слово.

Минувший учебный год с самого его начала проходил под знаком подготовки к всенародному празднику — 50-летию образования СССР. Танкисты и мотострелки, авиаторы и ракетчики — воины всех родов войск и специальностей боролись за безусловное выполнение социалистических обязательств, взятых в честь славного юбилея. Теперь они держат экзамен на идейную и боевую зрелость, экзамен трудный и ответственный, проводимый, как известно, на танкодромах и полигонах, на тактических учениях, на занятиях в поле, в обстановке, максимально приближенной к боевой.

Там, где решаются успехи ратного труда, там пусть звучит ваше призывное слово, товарищи агитаторы. Подмечая достижения сослуживцев, не скупитесь на похвалу, смелее обобщайте и пропагандируйте передовой опыт, не бойтесь покритиковать кого следует за промахи в службе, за допущенные недостатки в боевой и политической подготовке. Помните, в дни проверки во сто крат должны быть умножены усилия всех в борьбе за повышение боевой готовности, укрепление дисциплины и организованности, улучшение всей идейно-воспитательной работы.

Дороги наших итоговых учений проходят по городам и весям суверенного польского государства. Напомните воинам в связи с этим о требованиях Правового статуса и временном пребывании советских войск на территории Польской Народной Республики. Пусть никто из ваших сослуживцев не забудет о своем священном долге неукоснительно выполнять законы братской страны, уважать обычаи трудолюбивого и гостеприимного польского народа. Напомните воинам о необходимости бережного отношения к народному достоянию, еще раз расскажите водителям боевых машин о правилах движения транспорта по дорогам ПНР.

Расскажите своим боевым друзьям об истории страны, где довелось им выполнять интернациональный долг, о достижениях трудящихся городов, поэтов и воевод, где проходят дороги учений. Расскажите о былых сражениях, о подвигах отцов, совершенных в тех самых местах, где сегодня сыновья множат ратную славу, побывайте вместе с друзьями на кладбищах, где похоронены наши соотечественники, герои минувшей войны, верные бойцы-интернационалисты, освободившие братскую Польшу от оков гитлеризма, поклонитесь их светлой памяти, поклянитесь в своей верности их славным традициям.

Мы — патриоты и интернационалисты. Нам выпала высокая честь выполнить воинский долг на просторах Родины. Пусть же каждый из нас будет достойным представителем великой Страны Советов, своими боевыми делами, успехами в ратном труде, всем своим поведением и внешним видом пусть покажет образец высокой культуры и политической сознательности. И в этом во всем большую помощь воинам может и должно оказать вам, агитаторы, молодые идеологические бойцы, активные проповедники в жизнь заветов великого Ленина, идей и политики Коммунистической партии. Вы, агитаторы взводов, экипажей и расчетов, должны сделать все от вас зависящее для того, чтобы дни осенней проверки явились новым этапом в боевом совершенствовании ваших Группы, в подготовке к 50-летию образования СССР.

ПОЛИТПОДГОТОВКА — „ОТЛИЧНО“

ЛЕНИНСКАЯ комната выглядит сегодня праздично, рядом с содержательными стендами размещены наглядные пособия, карты мира и Советского Союза — идет итоговое занятие по политической подготовке. На вопросы руководителя слушатели группы отвечают уверенно, показывают глубокие знания изученных тем.

Возле карты Советского Союза сержант Павел Исаев. На его груди яркой эмалью поблескивают знаки «Отличник Советской Армии», специалиста второго класса. Расчет, которым он командует, является расчетом отличников, каждый его подчиненный в совершенстве владеет мастерством меткого выстрела.

Поэтому, говоря о работе сержанта по сплочению воинского коллектива, слушатель в доказательство сказанного приводит немало примеров из собственной практики. Именно высокая ответственность каждого солдата за свои успехи и успехи товарища, высокая требовательность способствуют достижению высоких результатов в боевой учебе, слаженности расчета при выполнении учебно-боевых задач.

— Коллективизм и войсковое товарищество, крепкая воинская дисциплина — основа основ высокой боевой готовности подразделения, — продолжил ответ сослуживца комсомолец Ибрагим Рамакаев.

Успехи воинов в боевой и политической подготовке — результат их напряженного, сознательного труда. Защитники Страны Советов — плоть от плоти своего народа. В армии служат воины всех национальностей, их сближает единство решаемых задач, одинаково благородное стремление достойно встретить 50-летие образования Союза ССР. Они живут одними мыслями со своим народом, его великими планами в коммунистическом строительстве.

Исторические решения XXIV съезда партии — важная веха на этом большом и трудном пути. Называя задачи, намеченные съездом на девятое пятилетие, слушатели подчеркивают важность их решения, приводят примеры из жизни своих земляков, называют и сравнивают цифры.

— Вместе с тем, — продолжает разговор комсомолец Геннадий Ищебаев, — на XXIV съезде КПСС немало внимания было уделено вопросу воспитания советских людей, как одной из важнейших задач коммунистического строительства.

Несомненно, это в полной мере относится и к советским воинам. Слушатели говорят о работе командиров, комсомольской и партийной организаций по воспитанию солдат и сержантов в духе неукоснительного, сознательного выполнения требований уставов и наставлений, воинской присяги.

Всемерному укреплению воинской дисциплины и коллективизма, воспитанию личного состава на славных боевых традициях фронтовиков уделяется здесь первостепенное значение. Слушатели постоянно углубляют свои политические знания, много работают самостоятельно. Это, несомненно, оказывает немалое влияние на укрепление их идейно-политической закалки, на итоги решаемых учебно-боевых задач.

Итоговое занятие закончилось кратким разбором. Руководитель отметил высокие знания слушателей, выделил выступления комсомольцев братьев-близнецов Павла и Василия Исаевых, Юрия Андюкаева. Они успешно завершают учебный год. Группа получила отличную оценку.

Капитан В. ВАСИЛЬЕВ.

С МАРША — В БОЙ

Приказ командира был предельно краток. Мотострелкам предстояло совершить многокилометровый марш, своевременно прибыть в указанный район и с ходу вступить в бой. Недолги сборы — и в путь. Трудный экзамен выдержали в этот раз водители.

Хорошо подготовились к бою рядовые Н. Куров и С. Сарыкин. Они внимательно следили за действиями «противника», постоянно информировали командира об изменении обстановки. А когда на правом фланге роты показалась пехота, открыли по ней прицельный огонь.

Слово, данное в соревновании в честь юбилея Союза ССР, воины-мотострелки сдержали с честью.

Рядовой В. НИКОЛАЕВ.

Настойчиво совершенствуют свое боевое мастерство отличники гвардии рядовые В. Плахотин и В. Скляров. На занятиях в поле комсомольцы показывают хорошую слаженность, метко поражают цели. Оба воина успешно выполняют свои обязательства, взятые в честь 50-летия СССР.

На снимке: гвардии рядовые В. СКЛЯРОВ (слева) и В. ПЛАХОТИН на полевых занятиях.

Фото В. Горяева.

ПОДНЯТЫЕ ПО ТРЕВОГЕ

С вечера никто из солдат и не подозревал о том, что ночью их могут поднять по тревоге. Сигнал, как всегда, последовал неожиданно. Вмиг опустела казарма.

Получена задача, назначено время ее выполнения. По команде офицера рота совершила марш-бросок в указанный район. Едва воины прибыли на место, как поступил приказ:

— Приступить к оборудованию опорного пункта!

Темень, хоть глаз коли. Слышен лишь скрежет лопат да гулкие удары металла о твердый грунт. Работа спорилась. На совесть трудились солдаты. Пример во всем показывал младший сержант А. Табогдаев. Воины старались не отставать от командира. Солдаты состязались друг с другом. А когда на востоке вспыхнул алый багряный утренней зари, работы по инженерному оборудованию были выполнены. Хорошо потрудились Николай Сатдыков и многие его товарищи. Приказ командира был выполнен в срок. Личный состав роты был готов к отраженню контратаки «противника».

Рядовой Б. БАСОВ.

РАВНЯЕМСЯ НА ПЕРЕДОВИКОВ

В этот день воины нашего подразделения проверялись по огневой подготовке. К ответственному экзамену они готовились особенно тщательно. Неоднуе еще раз проверили состояние личного оружия, повторили правила стрельбы, обменялись опытом при выполнении огневой задачи в сложных условиях современного боя.

В назначенный час на стрельбище ожило. Одна за другой падали мишени, сраженные меткими выстрелами воинов. Первыми получили «пятерки» наши лучшие стрелки рядовые И. Герасимов, В. Синкевич и В. Здебских. Солдаты продемонстрировали хорошую выучку огневого мастерства, умение грамотно организовываться в обстановке. Не отстали от них и остальные. Рядовой Р. Мардаян, а за ним и ефрейтор В. Балахнисов закрепили успех личного состава роты.

Отличившиеся на итоговой проверке воинам был посвящен специальный номер боевого листка, в котором комсомольцы призвали и призывают мотострелков брать пример с победителей — социалистического соревнования в честь полувекового юбилея СССР.

Рядовой В. БЯТОВ.
(По телефону).

Навстречу 50-летию образования СССР

Международная встреча в Москве

Встреча представителей советской и зарубежной общественности открылась 3 октября в Москве. Она посвящена 50-летию образования Советского Союза.

В Колонном зале Дома союзов собрались руководители и активисты общества дружбы с Советским Союзом из 70 государств и видные советские ученые, государственные, общественные деятели, работники культуры и искусства, передовики производства, представляющие 60 обществ дружбы с зарубежными странами.

Горячими аплодисментами встретили собравшиеся приветствие, которое направили участникам международной встречи представителей зарубежных обществ дружбы с СССР и советских общественности Генеральный секретарь ЦК КПСС Л. И. Брежнев, Председатель Президиума Верховного Совета СССР Н. В. Подгорный, Председатель Совета Министров СССР — А. Н. Косыгин от имени Центрального Комитета КПСС, Президиума Верховного Совета СССР и Совета Министров СССР. Текст приветствия зачитал кандидат в члены Политбюро ЦК КПСС, секретарь ЦК КПСС В. Н. Пономарев.

С приветственным словом к участникам встречи от имени московской общественности выступил председатель исполкома Моссовета Н. Е. Папцено.

С докладом «Всемирно-историческое значение образования СССР и его роль в борьбе за мир, дружбу и социальный прогресс народов» выступила председатель президиума Союза советских обществ дружбы, лауреат Международной Ленинской премии «За укрепление мира между народами» Н. В. Попова.

(ТАСС).

Промышленные сады

Закончен сбор урожая в садах Белоруссии. По 50—70 центнеров яблок получили с гектара в совхозе «Зубки» Минской области. А урожай знаменитой «антоновки» — еще выше. Удалось и «несравненка». Это сорт белорусской селекции, его вкусные и сочные плоды могут храниться до нового урожая.

Промышленные сады созданы в десяти совхозах республики. В них яблоки, груши, сливы, вишни и черешня — около 50 сортов. Все хозяйства построили капитальные хранилища фруктов. В совхозах «Краснооктябрьский», «Брилево» Гомельской области и ряде других хозяйств сооружены консервные заводы.

Садоводы республики отправили индустриальным центрам Сибири в районы Крайнего Севера свыше десяти тысяч тонн фруктов.

(ТАСС).

ИНЖЕНЕРНЫЕ УСЛУГИ

Сто ферм крупного рогатого скота механизировал с начала пятилетки коллектив Кировабадской передвижной колонны треста «Электромеханизация». Большой объем работ выполнен в хозяйствах Касум-Исмаиловского района. Здесь только что закончено строительство животноводческого городка колхоза имени Калинина. Рядом с двумя коровниками, рассчитанными на содержание 200 животных, сооружены механизированный кормоцех и другие службы. В помещениях смонтированы доильные агрегаты «Волга», транспортеры, автопоилки, раздатчики кормов, облегчившие труд животноводов.

Подобные комплексы выросли за последнее время в хозяйствах Казахского, Таусского, Евлахского и других районов. До конца года намечено закончить механизацию ферм еще в 40 хозяйствах.

(ТАСС).

ВТОРАЯ ПРОФЕССИЯ

С помощью сжатого воздуха стальная труба с острым наконечником забивается в грунт. Затем из нее выбирается порода и под землей образуется канал для прокладки кабеля или других коммуникаций.

Так работает пневмопробойник, созданный специалистами Института горного дела Сибирского отделения Академии наук СССР. Он с успехом использовался для устройства горизонтальных ходов, а теперь инженеры Туркменского геологического управления заставили аппарат работать и в вертикальном направлении. Оснащенный специальными наконечниками для прохода песка и глин, пневмопробойник бурит скважины глубиной до 15 метров. С помощью этих же наконечников добывают образцы горных пород, не нарушая их структуры.

Новинка значительно облегчила труд геологов. Ведь тяжелые буровые станки было невозможно использовать для проходки на малую глубину, легкие же установки не позволяли получить полноценный образец.

С помощью обновленного пневмопробойника в нынешнем году в Прикопетдагской долине пройдено более тысячи метров мелких скважин. Скорость их бурения возросла в два-два с половиной раза.

(ТАСС).

Печь высокой производительности

Двадцать тонн сварочных электродов изготовляется за смену в печи, пущенной на Лосиноостровском электродном заводе Министерства путей сообщения. Такой высокой производительности не имеет никакой другой действующий агрегат подобного назначения.

Специалистам московского института «Теплопрокат» удалось совместить в новой печи процессы сушки и прокаливания изделий, что делается обычно раздельно. Размещенные в специальных кассетах электроды проходят четыре температурные зоны. Повышение скорости движения конвейера позволило сделать печь сравнительно небольшой по длине. Годовой экономический эффект от внедрения, по предварительным подсчетам, составит 75 тысяч рублей.

(ТАСС).

Рыбоводные фермы

На прудах тамбовского колхоза «Знамя Ильича» — путина. Добыты первые сто центнеров карпа. Каждый гектар, по расчетам специалистов, дает не менее 15 центнеров рыбы.

За последние два года в области построено на месте оврагов, балок и реконструировано около 100 прудов. Нынешней осенью введено в строй два крупных питомника по выращиванию годовиков карпа. К следующей путине в том же колхозе «Знамя Ильича» начнет работать копильный завод, а в Тамбове откроется крупный специализированный магазин с аквариумом, холодильными камерами. В последнем году девятой пятилетки голубые фермы дадут, по самым скромным подсчетам, 15 тысяч центнеров рыбы.

(ТАСС).

Стальной „крот“

Сукраторский экспериментальный завод под Тулой выпустил первую партию проходческих комбайнов новой конструкции. Такая техника позволяет проходить штреки, тоннели и подземные камеры сечением от 8 до 18 квадратных метров. Перемещаясь на гусеницах по забою, стальной «крот» легко разрушает породу, а при необходимости обеспечивает раздельную выемку угля и породы.

В комплексе с механизированной передвижной крепью и мощным изгибающимся конвейером агрегат проходит в месяц 400—500 метров выработок.

(ТАСС).

ТРЕТЬЯ ТЭЦ ПАВЛОДАРА

На строящейся в Павлодаре ТЭЦ-3 сдан в эксплуатацию первый энергоблок. В его топках, как и на других тепловых станциях Павлодарского Прииртышья, будет сжигаться самый дешевый в стране уголь распространенного здесь Экибастузского месторождения.

Строители ТЭЦ, соревнуясь за досрочную встречу 50-летия образования СССР, обязались пустить второй блок также в этом году. Новая теплоэлектроцентраль значительно улучшит энергоснабжение Павлодара — быстро развивающегося промышленного центра Казахстана. В городе сооружаются крупный алюминиевый завод, химический комбинат, набирает мощность тракторный завод.

(ТАСС).

Есть 300-тысячный!

С конвейера Саранского завода автосамосвалов сошел 300-тысячный грузовик. Машина с маркой САЗ можно встретить не только у нас в стране, но и за рубежом.

Широко применяются самосвалы в сельском хозяйстве. Машины можно разгружать на три стороны, а это очень важно при перевозке зерна, картофеля, сахарной свеклы и других подобных грузов.

Предприятие наращивает выпуск машин, совершенствует их качество. Введены в действие новые конвейеры, автоматические линии, сооружается главный корпус завода. С вводом его в эксплуатацию в конце пятилетки выпуск автосамосвалов возрастет более чем вдвое.

(ТАСС).

Первый миллион

Хороший урожай зерновых вырастили земледельцы Кокчетавской области. В трудных погодных условиях ведут они борьбу за то, чтобы убрать его и выполнить свой долг перед государством. Важный рубеж в этой борьбе достигнут: на счету кокчетавцев первый миллион тонн зерна, проданного государству. В основном это пшеница. Завершается обмолот валков на полях Кзыбайского, Чистопольского, Рузаевского районов.

(ТАСС).

ПРИКАЗ
Министра обороны СССР

4 октября 1972 г. № 199 г. Москва

4 октября 1972 года Гражданская оборона СССР отмечает свое сорокалетие.

За сорок лет своего существования Гражданская оборона СССР благодаря постоянной заботе Коммунистической партии и Советского правительства из местной противовоздушной обороны превратилась в организованную систему общегосударственных оборонных мероприятий, направленных на защиту населения и экономики страны от воздействия современного оружия.

В годы Великой Отечественной войны личный состав МПВО, предшественницы Гражданской обороны, принимал активное участие в защите населения и материальных ценностей от налетов вражеской авиации и ликвидации их последствий, обеспечении бесперебойной работы промышленности и транспорта.

Личный состав частей, формирований, штабов и служб Гражданской обороны, борясь за претворение в жизнь исторических решений XXIV съезда Коммунистической партии Советского Союза, вносит достойный вклад в дело укрепления оборонной мощи Советского государства.

Поздравляю солдат, сержантов, прапорщиков, офицеров и генералов частей и штабов, командно-начальствующий и личный состав формирований и служб, ветеранов МПВО — Гражданской обороны с сорокалетней годовщиной Гражданской обороны СССР и желаю успехов в дальнейшем совершенствовании системы Гражданской обороны и повышении оборонноспособности нашей социалистической Родины.

Министр обороны СССР
Маршал Советского Союза А. ГРЕЧКО.

ПОЛЕВАЯ ВЫУЧКА — ОСНОВА БОЕГОТОВНОСТИ

ТАКТИКА

ДО НАЧАЛА БОЯ

ПОДРАЗДЕЛЕНИЕ, в котором служит офицер Юрий Боницкий, своевременно прибыло в заданный район. Здесь руководитель учения ввел командиру тактическую остановку, из которой он уяснил, что «противник» подтягивает силы из глубины и готовится перейти в наступление. Из района сосредоточения танкистам предстояло совершить марш и с ходу вступить в бой. До начала наступления оставалось час. Если принять во внимание, что командиру роты нужно было оценить обстановку, принять решение, отдать боевой приказ, довести полученную задачу до каждого экипажа включительно, подготовить технику и оружие к бою, то этого времени было совсем немного. Поэтому его следовало рассчитать так, чтобы полностью уложиться в отведенный срок и в назначенное время быть готовым к выполнению поставленной задачи.

Оценивая сложившуюся обстановку, командир танковой роты прежде всего обратил внимание на такие вопросы, где «противник» прорвал нашу оборону, в каком направлении выдвигает резервы, где рубежи вероятной встречи с ним. После этого он уяснил задачу роты, определил рубеж, с которого необходимо вести наступление, а также время, в течение которого подразделение во время встречи с противоборствующей стороной.

На предварительную рекогносцировку командиром роты было затрачено минимальное время. Так, думается, необходимо поступать всякий раз, помня о том, что современный бой развивается быстро, ведется стремительно. А раз так, то и подготовка к нему должна проходить таким образом, чтобы максимально экономить время, не расходовать его попусту, в сжатые сроки полностью выполнить все подготовительные мероприятия, успеть довести полученную задачу до каждого солдата. От этого будет в решающей мере зависеть успех.

Разговор о времени, его разумном расходовании командиром в бою я вел не случайно. В практике проведения тактических учений еще встречаются факты, когда недостаточно четкие команды, не предусмотренные планом, срывают распределенным временем, проявляют медлительность и нерасторопность. В итоге получается, что дорогие часы тратятся на обдумывание решения, его графическое оформление на карте, запланированные тем временем бездействуют.

На тактическом учении, о котором идет речь, ничего подобного не наблюдалось. И вот почему. При подготовке к бою в подразделении был умело использован метод параллельного планирования. Это значит, что рота, этот термин, быть может, в прямом смысле не относится. Но суть элемент его в этом слышен звучание. На практике это выглядело следующим образом. После уяснения задачи командир подразделения сделал обстановку, отдал боевой приказ, организовал взаимодействие со средствами усиления.

Чем же это время занимался личный состав? В районе сосредоточения четко, согласованно работали все звенья роты: коллектив проводилась подготовка техники и вооружения к боевым действиям, дозаправлялись машины, проверялась на ходу и на стрельбе их надежность. Экипажи выполняли положенные нормативы. Ни на минуту не угасала и партийно-политическая работа. Примечательно то, что делалось все это не стихийно, а в тесной взаимосвязи с характером предстоящей задачи. На каждом участке офицер или сержант нес личную ответственность за объем выполненных работ, их качество и своевременность.

В конкретно сложившейся обстановке командиру открылись широкие возможности для организации социалистического соревнования. Именно здоровый дух соперничества между экипажами, взводами позволил в сжатые сроки успешно справиться с поставленной задачей, сэкономить время при выполнении нормативов. Под руководством заместителя командира роты по технической части лейтенанта-инженера Владимира Сенина механики-водители проводили технический осмотр машин, дозаправляли танки горючим. На учете была каждая минута. Между экипажами развернулась борьба за перекрытие установленных нормативов. Танкисты, борясь за первенство в соревновании, искали и находили наиболее эффективные пути решения поставленной задачи. Так, экипаж, в котором служил младший сержант Геннадий Макаров, быстрее всех дозаправил машину горючим, выверил прицел и проверил готовность средств связи. Об отличившихся воинах комсомольские активисты рассказали всей роте, призвали танкистов равняться по передовикам социалистического соревнования.

Когда время, указанное командиром роты на подготовку техники и оружия, истекло, заместитель командира по технической части провел с воинами разбор, где конкретно каждый из них был указано, кто и как справился с поставленной задачей.

Большую работу в районе сосредоточения провели руководящие органы. Контролируя действия подчиненных, они чувствовали ответственность за выполнение каждым поставленной задачи и прилагали максимум усилий, чтобы успешно в отведенное время.

На тактических учениях личному составу приходилось действовать на сильно пересеченной местности, вести огонь боевыми снарядами. Учитывая это, командиры взводов умело, инициативно и с поставленной задачей справились успешно. Этому во многом способствовала тщательная подготовка личного состава к бою, правильная расстановка сил, творческий подход командира к оценке предстоящих действий.

Капитан В. РЫСКАЛЬ.

СХВАТКА В НЕБЕ

Звенья истребителей поднялись в безоблачное небо и разошлись по своим маршрутам с тем, чтобы потом встретиться в условленном месте и помериться силами в жаркой воздушной бою.

Долго мы шли к этому вылету, который является своеобразным итогом боевой учебы летчиков за весь год. И отсчет мы начинали, можно сказать, с нуля — с контрольных полетов на «спарке» (учебно-тренировочном истребителе). Кое-кому это не очень понравилось. Дескать, мы уже бывалые летчики, а делаем шаг назад. Могли бы, мол, и без этого учеников обойтись. Но чем больше деталей, тем меньше становилось секретов. Каждый понял: групповой воздушный бой — это одна из самых высоких и крутых вершин боевого мастерства. Уже в первых тренировках одиночных и особенно парных воздушных боях беспристрастный судья — объективный контроль — указал на ряд существенных недостатков. Истребителями управляли, казалось бы, довольно умелые и опытные воздушные бойцы, но выдержать, как говорят, — чистый, без единого отклонения задданный режим не могли. У одного перегрузки на пилотаже лихо, но вписывались в необходимые параметры. Второй допускал огрехи при выполнении вертикальных фигур: петли Нестерова, полупетли и особенно косой петли. Кое-кому трудно давались глубокие виражи на форсаже.

Инструкторы проявляли большую терпеливость и настойчивость, помогая нам добиваться максимальной чистоты полета, отличного качества каждого выполняемого упражнения. А летчики не жалели ни сил, ни времени, стараясь повысить качество полетных заданий. Совместными усилиями добились того, что в один из дней командир с удовлетворением констатировал:

— Вот теперь летчики вошли в тот ритм, который необходим для групповой схватки в небе. Техника пилотирования настолько улучшилась, что уже позволяет поднимать в воздух не только пары и звенья, но и всю эскадрилью.

Очень сложно летчику действовать, когда в небе восемь, десять, а то и больше самолетов. Причем летят они не плотненько, а выполняют крутые фигуры высшего пилотажа с единственной целью — атаковать и метко поразить сильного, умелого противника. Сбор группы тоже знаешь, это роль твоего «противника» играет один из лучших летчиков эскадрильи, ведущий воздушного поединка прочувствован, как много надо знать и уметь, чтобы одержать победу над сильным противником.

Спешим к аэродрому. Здесь очень важна четкая организация. Ведь мы вернулись все сразу, а посадку производим по одному, но с таким расчетом, чтобы ни один экипаж не уходил на второй круг. Летчики строго выдерживали положенные дистанции, а сменный руководитель посадки четко управлял экипажами. Вот приземлился самолет. На стоянке вооруженец относительная тишина — гул моторов автомобилей кажется очень тихим после рева реактивных двигателей. Теперь можно отдохнуть. Но мысли невольно возвращаются к тому, что закончился очередной воздушный бой, последний бой не только своеобразным итогом всего учебного года, но и серьезным экзаменом на боевую зрелость летчиков. А проведен он отлично. Так показали материалы объективного контроля.

Невольно отмечаю, что и там, в бою, впереди были коммунисты П. Капустин, В. Хорошавин, Б. Дончарев. И здесь, на земле, члены КПСС показывают пример, как надо бороться за выполнение юбилейных обязательств, как исключительно ответственно относиться к повторному вылету. Впрочем, выделить кого-либо трудно. Весь коллектив трудился с большим напряжением, дружно. Авиаторы добились того, что за все время воздушных боев не было ни одного отказа техники, ни единой предпосылки к летному происшествию, а также срыва или задержки вылета. Залогом в этом всецело при-нимают все меры к тому, чтобы ни только что назвал. Они показали достойный образец исключительно самолетов и всегда «свои» все остальных специалистов.

А летчики в это время тоже не отдыхали. Они горячо обсуждали свои действия, на специально отведенной площадке отрабатывали маневры, которые предстояло выполнить в очередной воздушной схватке. Тренажей спешил по-летному. Опытные летчики знают, насколько плодотворней бывает такая подготовка перед всякой заданием. И потому каждый из нас очень серьезно относился к занятиям, зная, что это один из надежных путей повышения качества полета, успешного выполнения юбилейных обязательств.

Потом, когда закончится этот жаркий для нас день, мы будем беззаботно, по-мальчишески плескаться под душем, подшучивать друг над другом по поводу и без повода, но сейчас мы обдумываем, как нам в воздухе, аккуратно собирая ее с нашими летчиками-истребителями. И перегрузки переносятся легче. Появляется еще большая уверенность в своих силах, в своих товарищах.

Но это потом. А сейчас опять — запуск и взлет. Одно звено уже в воздухе.

До начала боя осталась считанные минуты. На напряжение уже чувствовалось даже в том, что офицер командного пункта капитан А. Ишутов с волнением сообщил:

— «Пятый», доворот влево на курс... До цели... Группа — выше на тысячу метров.

Снова завязался бой. И снова впереди были коммунисты.

Гвардии майор Г. МОЛЧАН,
военный летчик 1-го класса.

ПРИСЯГА, УСТАВЫ — ЗАКОН ВОИНСКОЙ СЛУЖБЫ

СЛУЖБА ВОЙСК

МАШИНА В ПАРК НЕ ВЕРНУЛАСЬ

ВЫЕХАВ за ворота контрольно-технического пункта, рядовой Локтионов с облегчением вздохнул и на этот раз все обошлось благополучно. Дежурный по парку, отмечая время выхода машины в рейс, даже не поинтересовался, управление ли он оформлен путевой лист. Да и начальник КТП подтвердил роспись, но автомобиль с сеней повязкой на рукаве. Сердце болезненно екнуло: «И почему не меня нелегкая тогда назначила дежурным?» Теперь начнется нервотрепка.

Дежурный инспектор ВАИ был корректен и вежлив. Локтионову даже показалось, что он ему верит. Но в душе себя так при осмотре автомобиля: пусть, дескать, успокоится водитель, а потом раз — и документы в карман.

— Как же вам удалось на неисправной машине ,мимо КТП проехать? — услышал солдат голос автоинспектора. Документы тоже оформлены не полностью. Вы предъявляли их дежурному по парку?

Что мог ответить водитель на эти вопросы? Не ссылаться же на халатность тех лиц, которых он только что в душе поминал добрым словом.

В этот день автомобиль, на котором рядовой Локтионов выехал в рейс, в парк не вернулся. Он был отправлен автоинспектором на площадку для задержанных машин, как представляющих опасность в движении.

Возникает вопрос: как могло случиться, что на выполнение служебного задания водитель выехал на неподготовленной машине, с недооформленными путевыми документами? Чтобы ответить на него, вместе с рядовым по ВАИ мы решили выяснить, откуда автомобиль был отправлен в путь. На контрольно-техническом пункте долго пришлось ждать дежурного по парку. Его обязанности в это время исполнял дневальный рядовой Плетнев. Чтобы не тратить понапрасну времени, решили проверить документацию. Из книги путевой осмотр журнала выхода и возвращения машин говорил о том, что он выполнен далеко не добросовестно.

Несмотря на то, что был выходной день, по территории парка бесцельно ходили солдаты. На вопрос, что они делают, дневальный ответил не сразу. Все эти факты говорили о том, что контроль за службой внутреннего наряда в части ослаблен.

Вот и подумалось: да если сейчас любой из водителей за руль своей машины, никто его не спросит, за-чем он это делает.

Прибывший через час дежурный по автопарку старший сержант сверхсрочной службы Бондарев пытался вначале доказать, что он действует правильно, службу несет добросовестно. Но его доводы никак не вязались с требованиями главы 10-й Устава внутренней службы. В статье 303-й говорится: «Машины из парка дежурный по парку выпускает только с оформленными путевыми листами, имеющими отметку начальника контрольно-технического пункта об исправном состоянии машин, и при наличии у водителей удостоверения на право вождения этих машин».

Нарушение требований устава привело к тому, что в этом коллективе по вине дежурных уже было четыре аварии, в которых машины с техническими неполадками, за что дежурные инспектора ВАИ изымали у водителей соответствующие документы.

И снова встает вполне законный вопрос: что мешает командирам, специалистам автотранспортной службы строго соблюдать установленный порядок? Думается, что причина одна — низкая требовательность к тем лицам, которые назначаются дежурными и дневальными по парку, слабый контроль за выполнением ими своих обязанностей.

Для сравнения приведем пример образцового поставленной внутренней службы в парке. В этом отношении заслуживает внимания опыт автомобильного подразделения, где дежурит служит офицер Сироткo. В юбилейном для нашей Родины году, когда весь личный состав борется за полное выполнение социалистических обязательств, взятых в честь 50-летия образования СССР, ни один автомобилист не был задержан автоинспекцией. Дежурные и дневальные по парку всегда четко выполняют свои обязанности. Заместитель командира по технической части постоянно осуществляет действенный контроль за службой внутреннего наряда, добивается безусловного выполнения всех его законных требований. Все это положительно сказывается на эксплуатации машин. Водители бережно относятся к вверенной им технике, своевременно и в полном объеме обслуживают ее, устраняют замеченные неисправности. В пути они строго соблюдают правила движения транспорта в ПНР, проявляют дисциплинированность и осторожность.

В подразделении, о котором идет речь, подготовка автомобиля к очередному рейсу начинается с момента его возвращения из рейса. В журнале Устав внутренней службы записано, что дежурный по парку обязан: «Принимать меры к своевременному техническому обслуживанию возвратившихся в парк машин...» И эту обязанность дежурные выполняют пунктуально. В результате ни один водитель не возвратит свой автомобиль необслуженным, с пустыми баками. Только тогда уходят воины на отдых, когда убедятся все водители в том, что их колодки, произведены регулировки, когда техника подготовлена к дальнейшей эксплуатации и может в любой момент выйти из парка.

Дежурный по парку отвечает не только за правильный выход машин в рейсы, но и за внутренний порядок на своем объекте. Раньше здесь также были нарушения. Отдельные водители допускали лихачество на территории парка. Были случаи, когда автомобили бесцельно разъезжали между боксами, не соблюдая правил движения. И если при выполнении заданий автотранспортными подразделениями, о которых идет речь, было предпосылки к ним имелись в самом парке.

Чтобы в эксплуатации и содержании машин не имелось участка, непорядок, командир усилил контроль за службой внутреннего наряда. Он потребовал от дежурных строго выполнять все требования Устава внутренней службы без надобности движение машин по территории парка. В дни обслуживания техники внутренний наряд наблюдает за тем, чтобы на эстакаде, на постах мойки и чистки водители не создавали очередей, не нарушали дисциплину и организованность.

Наведению уставного порядка в парке способствует также ежедневная проверка несения службы внутреннего наряда. Он проводится не в кабинете заместителя командира по технической части, а непосредственно в парке. Здесь же заслушиваются доклады о сдаче и приеме дежурства, производятся разборки несения службы. Замечанные недостатки устраняются немедленно. Все эти меры позволили привести в порядок парк и довести его в точное соответствие с требованиями устава. В результате полностью изжиты случаи нарушений правил эксплуатации и автодорожных происшествий.

Из сказанного можно сделать вывод: если в части, о которой говорилось в начале статьи, приняты все меры к устранению недостатков в организации и несении внутренней службы в парке, то и их автомобили не будут отправляться на «штрафные» площадки.

Старший лейтенант-инженер А. ЖУК.

Результат тренировок

Предстоит заступление в караул. Первые же часы занятий отведены тренировкам. В назначенное время взвод прибывает в караульный городок. Здесь отрабатываются приемы действия часового в особых случаях. Учебное время используется рационально.

Тренировками руководит командир роты. Одна за другой следуют вводные:

— Нападение на пост!..

— Пожар...

— Повреждена связь...

Умело, строго по уставу действуют по вводным рядовые Кусов, Дубасов, Демьянчук. И в карауле они показывают пример высокой бдительности и крепкой воинской дисциплины. Во всем этом велика роль тренировок в твердого знания требований устава.

Рядовой Г. ЛОБОВ.

В сложных условиях

Стояла темная осенняя ночь. Шел дождь, дул порывистый ветер. В густой мгле буквально в трех шагах ничего не было видно. Но начальник караула Н. Кашкаров, помощник караула, дневный состав нашего подразделения успешно выполнил трудное упражнение стрельб из личного оружия.

Особенно отличился рядовой Пастухов, поразивший трех караульных очередями все мишени. Отличные оценки получили также старший повязкой на рукаве. Сердце болезненно екнуло: «И почему не меня нелегкая тогда назначила дежурным?» Теперь начнется нервотрепка.

Дежурный инспектор ВАИ был корректен и вежлив. Локтионову даже показалось, что он ему верит. Но в душе себя так при осмотре автомобиля: пусть, дескать, успокоится водитель, а потом раз — и документы в карман.

— Как же вам удалось на неисправной машине ,мимо КТП проехать? — услышал солдат голос автоинспектора. Документы тоже оформлены не полностью. Вы предъявляли их дежурному по парку?

Что мог ответить водитель на эти вопросы? Не ссылаться же на халатность тех лиц, которых он только что в душе поминал добрым словом.

В этот день автомобиль, на котором рядовой Локтионов выехал в рейс, в парк не вернулся. Он был

СТРЕЛЯЛИ ОТЛИЧНО

Одна за другой выходят группы воинов на огневой рубеж. Звучат автоматные очереди. Потом — осмотр мишеней. Результаты радуют. Подавляющее большинство солдат и сержантов отлично владеют оружием. Рядовые Молочков, Тищенко, Грищук выполнили упражнение с отличной оценкой.

Рядовой С. НОМЕРОВСКИЙ.

ПО ВЫСШЕМУ БАЛЛУ

Рядовые Николай Рошка и Николай Шурагев — добросовестные солдаты, передовые воины расчета, грамотные специалисты. Свое возросшее мастерство, умение безупречно действовать в сложной обстановке они показали на недавней тренировке. Сегодня успешно справились с поставленной задачей и получили отличную оценку. Командир батареи, подводя итоги боевой работы, сказал: «Вы доблестно трудом служите, и поставил их в пример остальным».

Сержант В. ПОЛУЭКТОВ.

ПООЩРИЛ КОМАНДИР

Хорошо служит рядовой Николай Кашин. Выполняя свои обязанности, он добросовестно относится к окружающему его делу. Все сослуживцы уважают его.

Отмечая старание солдата, старшина роты объявил рядовому Кашину благодарность. Заслужено лицо воина цимбой — ведь это первое поощрение.

Рядовой П. КАНЕВ.

ТАНКИ ВЕДУТ КУРСАНТЫ

Солнце медленно поднималось над лесом. Седой туман окутал белой шалью кустарник, роса алмазной россыпью блестела на цолках сосен, на листьях берез.

По лесной дороге на предельной скорости мчались танки. Ими управляли курсанты Митяев, Бычачан, Урусов.

В одном строю, плечом к плечу — русский, армянин, кабардинец. Они с честью выполняют свой интернациональный и патриотический долг, отлично несут службу за рубежом Родины. Скоро они создут трудные экзамены, станут полноправными боевыми машин.

Сержант А. БАТУШАН.

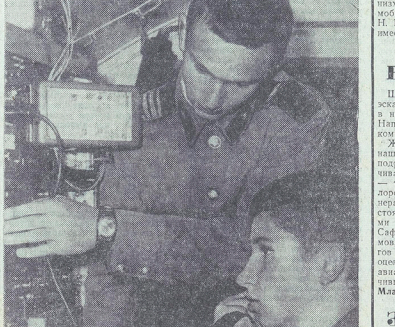

Сержант П. Якубенок считается одним из лучших специалистов подразделения. Свои опыт и знания опытный связист постоянно передает сослуживцам.

На снимке (слева направо): сержант П. ЯКУБЕНОК показывает младшему сержанту В. НИКОЛАЕВУ порядок проверки аппаратуры.

Фото капитана В. Бондаря.

С высоким качеством

Каждый авиатор ТЭЧ понимает всю сложность создавшейся обстановки. Предстоят учения, нужно было выполнить очередные регламентные работы на нескольких самолетах. Поэтому никто не считался с личным временем.

Все трудились дружно, организованно. Особенно недолго пришлось гнуть спину рядовому Цибульскому. Дело в том, что начальник группы убыл в командировку. Его обязанности временно исполнял Цибульский. Прапорщик приложил немало усилий, чтобы вместе с подчиненными добиться успеха. И цели своей достиг.

Отличились при выполнении задания и авиаторы коллектива, которым командует прапорщик Дубровский.

Гвардии рядовой М. КАЧАРАБА.

Сдержал слово

Всякий раз, подводя итоги социалистического соревнования, в числе передовиков командир называет все больше и больше воинов. Есть среди них и водитель Николай Коваленко. Солдат сдержал слово — стал отличником боевой и политической подготовки.

Успех добыт большим и кропотливым трудом. Поначалу солдату недоставало знаний материальной части. Помогли опытные специалисты. Да и сам Коваленко проявил старание. Каждую минуту свободного времени посвящал учебе. Часто обращался к командиру отделения. Тот ему объяснял принцип работы механизмов, правила эксплуатации автомобиля.— И вот итог: комсомолец Н. Коваленко по всем предметам имеет высокие оценки.

Рядовой Н. БОНДАРЕНКО.

В день полетов

Шло летно-тактическое учение. Жаркий день. Днем и ночью уходили в небо крылатые боевые машины. Напряженные поединки с «противником» вели летчики.

Жарко было и на земле. Воины нашего авиационно-технического подразделения без перебоев обеспечивали самолеты всем необходимым — топливом, сжатым воздухом, кислородом... По первому сигналу инженера появлялись на самолетных стоянках специалисты, где водителями младшие сержанты Пушкарев, Сафронов, Шепелев, рядовые Аглямов, Григорьев. На подведении итогов учения эти воины получили высокую оценку добросовестный труд воинов авиационного тыла и поощрил отличников.

Младший сержант В. БАРАБАШ.

Задача выполнена

К заступлению в караул воины готовились тщательно. Ефрейтор-Кучер, рядовые Прозоров и Акопян, Ергуслав внимательно проверяли оружие, снаряжение, хорошо изучили требования устава караульной и дежурной служб, обязанности часового. Солдаты бдительно охраняли важный объект и заслужили похвалу командира. Боевая задача выполнена успешно.

Рядовой М. ЕПИШИН.

«РАХМЕТ, ЖОЛДАС — СПАСИБО, ДРУГ!»

«Рахмет, жолдас! Спасибо, друг!». Эти слова не раз мысленно произносил рядовой Куантхан Ахбетжанов. Благодаря ему своих сослуживцев рядовых Хашкенова, Охримчука, ефрейтора Киселева. Да разве только их? И другие помогли ему в выполнении социалистических обязательств в честь 50-летия образования СССР, протянули в трудную минуту дружескую руку.

Разве такое можно забыть? Кажется, было это совсем недавно. Прибыл Куантхан в подразделение. Специальность военного водителя автомобиля освоил успешно и за короткий срок. Иначе обстоятельно дело в подготовке молодого воина. Наверняка чувствовал он, что ему предстоит еще немало потрудиться, чтобы стать настоящим специалистом. Поэтому и старался, как говорится, вовсю.

Ахбетжанов вывел машину на боевую линию. Ее автопарка поприветствовал Киселев.

— Счастливого маршрута тебе, Куантхан!..

— Рахмет, жолдас! — произнес солдат. И оба улыбнулись.

Настроение у водителя было прекрасное. А это верный признак того, что задание будет выполнено успешно. Ведь когда на душе легко, то и работа спорится.

Рядовой Н. ДАРОВ.

УНИВЕРСИТЕТ ЖДЕТ СЛУШАТЕЛЕЙ

В нашем вечернем университете марксизма-ленинизма завершается подготовка к началу нового учебного года. Заканчивается один из очень важных этапов работы — комплектование университета слушателями. К этому в партийных организациях подразделений относятся с большой заботой и вниманием. В коллективе, где служит тов. И. Бессетнов, коммунисты уже обсудили итоги учебного года, определили задачи учебы, определили формы повышения своего партийного образования, рекомендовали в университет многих из тех, кто не имел возможности учиться в нем раньше, в том числе не только офицеров, но и наиболее подготовленных рядовых товарищей.

В этой связи хочется отметить, что слушатели из этой партийной организации в истекшем учебном году были наиболее активными и наиболее успевающими. Если основатели полагать, что и впредь эта традиция будет продолжаться. Она явилась результатом постоянной заботы о повышении идейно-теоретических знаний коммунистов со стороны командира, политработника, партийного бюро.

Завершается подбор будущих слушателей вечернего университета и в других партийных организациях. Коммунисты, в том числе командиры и политработники. Их внимание и забота об укомплектовании вечернего университета слушателями требованиями к идеологической работе. В истекшем учебном году наши товарищи, непосредственно занятых обучением и воспитанием личного состава. Сомнения небеспочвенны. Труднее наиболее трудно заниматься в вечернем университете. Однако именно им в первую очередь необходимы знания и прочные навыки, что именно они наиболее плодотворно используют все то, что дают университеты.

Разумеется, направляя таких товарищей на учебу, необходимо внимательно учитывать конкретные условия их службы, уровень подготовки и т. д. Однако не следует впадать в ошибку и воздерживаться от рекомендации только по той причине, что тот или иной кандидат в слушатели является командиром подразделения или политработником, имеет широкий круг должностных обязанностей. Такой подход неправильный по двум основным причинам. Во-первых, он лишает возможности многих офицеров, кто более всего нуждается, а во-вторых, порождает неверное мнение, что воспитанием личного состава должны заниматься только командиры и политические работники.

Как ни странно, но еще есть случаи, когда на учебу в вечерний университет марксизма-ленинизма командиры воздерживаются рекомендовать руководителей групп политических занятий. И делается это на том основании, что эти офицеры очень заняты по службе, и учеба в университете им будет в тягость. Ошибочное мнение! Вопрос об учебе руководителей групп политических занятий в вечерних университетах давно решен самой жизнью. Совершенно ясно на этот счет и указания политорганов всех инстанций. Именно эту категорию командиров в первую очередь нужно рекомендовать в университет. Опыт показывает, что эта учеба многое дает руководителям политических занятий, способствует повышению их теоретических знаний и методических навыков. Многовелось присутствовать на многих политических занятиях и проверять политическую подготовку групп, где руководителями университета офицеры Ш. Еремашвили, И. Генсицкий, В. Бобков и другие. Солдаты и сержанты в этих группах отличаются глубокими знаниями произведений В. И. Ленина, вопросов текущей политики, умением вперед все место в бой. За выполнение решений XXIV съезда КПСС, пониманием своего воинского долга.

Хочется откровенно сказать тем, кто выступает против учебы пропагандистов в вечернем университете: неверную позицию занимаете, товарищи. Если хотите добиться успехов в политической учебе солдат и сержантов, смелее направляйте в университет тех, кто обучает и воспитывает воинов.

Вероятно, по-иному следует подходить и к политической учебе прапорщиков. Их служебно-правовое положение отличается от положения офицеров, поэтому значительно повышается необходимость и целесообразность их учебы в вечернем университете марксизма-ленинизма.

Наступающий учебный год в вечерних университетах марксизма-ленинизма, как и во всей системе партийного образования, — год особенный. Его начало совпадает с заключительным этапом подготовки к 50-летию образования СССР. Стремление каждого советского воина, каждого армейского коллектива — достойно встретить всенародный праздник — находит свое конкретное выражение в широком размахе социалистического соревнования в честь славного юбилея. Подъем политической активности советских воинов органически связан с их борьбой за дальнейшее укрепление обороноспособности социалистического Отечества, проникнут духом высокого патриотизма и национального единства советских народов. В этой связи возрастает необходимость совершенствования всех форм идейно-воспитательной работы, чему во многом способствует вечерний университет марксизма-ленинизма как высшее звено партийного образования армейской коммунистической — воспитателей военнослужащих.

В предстоящем учебном году начинается важное организационно-партийное мероприятие — обмен партийных документов. Разворачивается подготовка к нему, активизирует внутрипартийную жизнь, повышает уровень организаторской и идейно-воспитательной работы коммунистов в массах военнослужащих. Партийные организации ВВО будут активно вести борьбу за то, чтобы коммунисты строго соблюдали требования Программы и Устава КПСС, показали образцы в деле повышения боеготовности своих подразделений, постоянно овладевали марксистско-ленинской теорией, служили примером в соблюдении советских законов и норм коммунистической морали и нравственности. Неуклонно возрастает роль коммунистов в формировании и укреплении воинских коллективов. В этой разносторонней деятельности членам КПСС большую помощь окажет учеба в вечернем университете марксизма-ленинизма.

Партийные организации нашего гарнизона завершили подготовку к новому учебному году в системе партийного образования. Завершается проведение индивидуальных бесед с коммунистами по вопросу определения формы партийной учебы. Преподаватели университета пополнили свои знания, разработали новые учебные классы, уточняют семинарские планы, готовят лекции.

Вечерний университет марксизма-ленинизма ждет своих слушателей. Нужно сделать все для того, чтобы тем на учебу к нам пришли все те, кому в первую очередь необходимы и теоретические знания, и пропагандистские навыки, — непосредственные воспитатели воинов.

Майор П. ТКАЧУК.

Партийная жизнь

ПОЛИТИЧЕСКОЕ ОБРАЗОВАНИЕ КОММУНИСТА

К обмену партдокументов

В СЕТИ партийного просвещения начался новый учебный год. Он будет проходить в период подготовки и проведения обмена партийных документов. Это налагает особую ответственность на каждого коммуниста за повышение своего идейно-теоретического уровня. Наша партийная организация, учитывая возросшие требования, стремится создать все необходимые условия для идейного роста членов и кандидатов партии.

Итоги учебы минувшего года в системе партполитпросвещения рассмотрели на заседании бюро и на собрании. Они показывают растущий интерес коммунистов к глубокому изучению классического теоретического наследия, актуальных проблем коммунистического строительства, внутренней и внешней политики партии. Накопленный опыт также показывает, что если коммунист основательно изучает произведения классиков марксизма-ленинизма, глубоко усвоил и претворяет в жизнь решения XXIV съезда КПСС, он непременно добивается хороших результатов в обучении и воспитании воинов. И, наоборот, кто беспечно относится к теоретической учебе, не работает над собой, тот неизбежно наблюдаются срывы по службе, в поведении.

Членам КПСС Н. Архипов, А. Маслов и Чубур в университете марксизма-ленинизма успешно сочетали с выполнением служебных обязанностей. Они являются активными политическими бойцами, пропагандистами, организаторами. Оба товарища часто выступают перед личным составом, призывным словом и примером увлекают воинов на образцовое выполнение юбилейных социалистических обязательств.

К сожалению, раньше этого нельзя было сказать о молодом коммунисте Г. Малиновском. Он иногда пропускал занятия в университете марксизма-ленинизма, имел пробелы в успеваемости. У тов. Малиновского были упущения по службе, были случаи личной недисциплинированности. На партийном бюро строго спросили с него, потребовали устранить недостатки.

Коммунист сделал правильные выводы из критики, и дела у него пошли лучше.

Известно, что сам не учится, довольствуется прежними знаниями, не работает над повышением своего идейно-теоретического уровня, тот не может по-настоящему учить других, быть подлинным организатором, воспитателем. Поэтому партийное бюро, развернув всестороннюю подготовку к предстоящему обмену документов, идейно-теоретическому росту коммунистов уделяет исключительное внимание. Большая работа в этом плане была проделана накануне нового учебного года в сети партийного просвещения.

Все члены и кандидаты партии у нас охвачены учебой. Одни будут заниматься в системе марксистско-ленинской подготовки, другие — в вечерним университете марксизма-ленинизма, третьи — в других формах партийного просвещения. К каждой из форм учебы были подолгу и всей серьезностью. Побеседовали с каждым товарищем, учтя его пожелания, имеющиеся временно и политическое образование, профиль работы и службы.

Так, например, члены КПСС Ю. Глазков, Б. Умников будут заниматься в университете марксизма-ленинизма. Они сами изъявили желание продолжать там учебу. Как члены группы докладчиков активисты убедились в том, что свои теоретические знания нужно повышать постоянно, систематически. И это

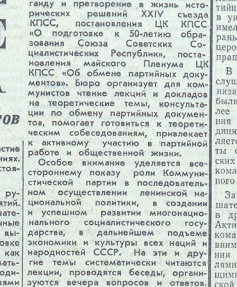

подтвердили формы учебы, выбранные ими.

Коммунист В. Чуркин является руководителем группы политзанятий. На прошлой проверке все слушатели его группы получили отличные оценки. Это свидетельствует о высокой теоретической подготовке руководителя. Тем не менее он, как и в прошлом году, будет заниматься на семинарах, которые периодически проводятся с руководителями групп. Опыт работы тов. Чуркина по политическому воспитанию воинов обобщен и широко пропагандируется.

Кандидаты в члены партии П. Чекалов, Н. Юфелев будут повышать свой идейно-теоретический уровень в кружке «Ленин и молодежь».

Словом, каждый коммунист у нас знает, где он будет заниматься в новом учебном году в сети партийного просвещения.

Однако нельзя сказать, что сейчас у партийцев каникулы. Одни проводят политзанятия, другие ведут кружки и т. д. Поэтому в данный период мы усилили контроль за самостоятельной учебой коммунистов. Каждому даются поручения. В частности, член КПСС В. Иванов сделал обзор политических и военных журналов. Коммунист А. Маслова познакомила будущих слушателей университета марксизма-ленинизма с методикой самостоятельной работы над произведениями В. И. Ленина, поделилися опытом, как лучше организовать изучение рекомендованной литературы.

Партийная организация направляет усилия коммунистов на пропаганду и претворение в жизнь исторических решений XXIV съезда КПСС, постановления ЦКПСС «О подготовке к 50-летию образования Союза Советских Социалистических Республик, постановления майского Пленума ЦК КПСС «Об обмене партийных документов». Бюро организует для коммунистов чтение лекций и докладов на теоретические темы, консультации по обмену партийных документов, помогает готовиться к теоретическим собеседованиям, привлекает к активному участию в партийной работе и общественной жизни.

Особое внимание уделяется всестороннему показу роли Коммунистической партии в последовательном осуществлении ленинской национальной политики, в создании и успешном развитии многонационального социалистического государства, в дальнейшем подъеме экономики и культуры всех наций и народностей СССР. На эти и другие темы систематически читаются лекции, проводятся беседы, организуются вечера вопросов и ответов.

Партийная забота о политической учебе коммунистов содействует развитию их активности, повышает чувство ответственности за выполнение партийного и служебного долга. Это благотворно сказывается на достижении намеченных партийной и комсомольской организациями соревновании в ознаменование 50-летия образования СССР.

Капитан Н. САМЧУК,
член партийного бюро.

ВНИМАНИЕ ИДЕЙНОЙ ЗАКАЛКЕ

Члены нашей партийной организации стремятся как можно лучше выполнить свой долг, свои обязанности. Сейчас, готовясь к обмену партийных документов, они еще более настойчиво изучают свою деятельность в изучении и пропаганде материалов и решений XXIV съезда КПСС, других важнейших решений партии и Советского правительства, требований присяги и воинских уставов. Все наши коммунисты часто выступают перед личным составом, призывным словом и примером увлекают воинов на образцовое выполнение юбилейных социалистических обязательств.

К сожалению, раньше этого нельзя было сказать о молодом коммунисте Г. Малиновском. Он иногда пропускал занятия в университете марксизма-ленинизма, имел пробелы в успеваемости. У тов. Малиновского были упущения по службе, были случаи личной недисциплинированности. На партийном бюро строго спросили с него, потребовали устранить недостатки.

Коммунист сделал правильные выводы из критики, и дела у него пошли лучше.

Известно, что сам не учится, довольствуется прежними знаниями, не работает над повышением своего идейно-теоретического уровня, тот не может по-настоящему учить других, быть подлинным организатором, воспитателем. Поэтому партийное бюро, развернув всестороннюю подготовку к предстоящему обмену документов, идейно-теоретическому росту коммунистов уделяет исключительное внимание. Большая работа в этом плане была проделана накануне нового учебного года в сети партийного просвещения.

Все члены и кандидаты партии у нас охвачены учебой. Одни будут заниматься в системе марксистско-ленинской подготовки, другие — в вечерним университете марксизма-ленинизма, третьи — в других формах партийного просвещения. К каждой из форм учебы были подолгу и всей серьезностью. Побеседовали с каждым товарищем, учтя его пожелания, имеющиеся временно и политическое образование, профиль работы и службы.

Так, например, члены КПСС Ю. Глазков, Б. Умников будут заниматься в университете марксизма-ленинизма. Они сами изъявили желание продолжать там учебу. Как члены группы докладчиков активисты убедились в том, что свои теоретические знания нужно повышать постоянно, систематически. И это подтвердили формы учебы, выбранные ими.

Коммунист В. Чуркин является руководителем группы политзанятий. На прошлой проверке все слушатели его группы получили отличные оценки. Это свидетельствует о высокой теоретической подготовке руководителя. Тем не менее он, как и в прошлом году, будет заниматься на семинарах, которые периодически проводятся с руководителями групп. Опыт работы тов. Чуркина по политическому воспитанию воинов обобщен и широко пропагандируется.

Кандидаты в члены партии П. Чекалов, Н. Юфелев будут повышать свой идейно-теоретический уровень в кружке «Ленин и молодежь».

Словом, каждый коммунист у нас знает, где он будет заниматься в новом учебном году в сети партийного просвещения.

Однако нельзя сказать, что сейчас у партийцев каникулы. Одни проводят политзанятия, другие ведут кружки и т. д. Поэтому в данный период мы усилили контроль за самостоятельной учебой коммунистов. Каждому даются поручения. В частности, член КПСС В. Иванов сделал обзор политических и военных журналов. Коммунист А. Маслова познакомила будущих слушателей университета марксизма-ленинизма с методикой самостоятельной работы над произведениями В. И. Ленина, поделилися опытом, как лучше организовать изучение рекомендованной литературы.

Партийная организация направляет усилия коммунистов на пропаганду и претворение в жизнь исторических решений XXIV съезда КПСС, постановления ЦКПСС «О подготовке к 50-летию образования Союза Советских Социалистических Республик, постановления майского Пленума ЦК КПСС «Об обмене партийных документов». Бюро организует для коммунистов чтение лекций и докладов на теоретические темы, консультации по обмену партийных документов, помогает готовиться к теоретическим собеседованиям, привлекает к активному участию в партийной работе и общественной жизни.

Особое внимание уделяется всестороннему показу роли Коммунистической партии в последовательном осуществлении ленинской национальной политики, в создании и успешном развитии многонационального социалистического государства, в дальнейшем подъеме экономики и культуры всех наций и народностей СССР. На эти и другие темы систематически читаются лекции, проводятся беседы, организуются вечера вопросов и ответов.

Партийная забота о политической учебе коммунистов содействует развитию их активности, повышает чувство ответственности за выполнение партийного и служебного долга. Это благотворно сказывается на достижении намеченных партийной и комсомольской организациями соревновании в ознаменование 50-летия образования СССР.

Капитан Н. САМЧУК,
член партийного бюро.

ЧТОБЫ РОСЛА БОЕВИТОСТЬ

В нашей организации КПСС всесторонне идет подготовка к обмену партийных документов. Значительно повысилась инициатива, активность коммунистов. Все они имеют конкретные поручения и добросовестно выполняют их. А в итоге растет авторитет парторганизации, усиливается ее влияние на жизнь коллектива, ход юбилейного социалистического соревнования.

Еще тщательнее стали готовиться партийные собрания. Возросла действенность принимаемых решений. Большую пользу, например, принесло обсуждение вопросов внедрения передового опыта лучших специалистов, более широкого использования моральных стимулов соревнования. С большой активностью прошло такое собрание с повесткой дня «О подготовке к обмену партийных документов». На нем шел разговор о том, что каждому коммунисту надо активно готовиться к этому важному политическому событию.

На собрании ставили в пример членов КПСС Куликовского, Радченко ведущих юбилейного соревнования. У них многому можно поучиться. Тов. Куликовский сам идет впереди и ведет за собой других. Он всегда выскажется в себе и к товарищам, непримиримо к недостаткам.

Наши коммунисты хорошо понимают свою роль на завершающем этапе юбилейного соревнования и всеми силами стараются еще выше поднять боевитость партийной организации, еще больше усилить ее влияние на жизнь и боевую учебу личного состава.

Подполковник И. САФОНОВ.

ЗАСЛУШАЛИ ОТЧЕТ

Заслушивание отчета коммуниста М. Грачева о выполнении им партийных и служебных обязанностей проходило в обстановке принципиального анализа, критики и самокритики. Достаточно сказать, что после информации секретаря и отчета выступили пять коммунистов.

Отмечая положительное в работе члена КПСС Грачева, коммунисты указали и на ряд его недостатков по службе и в поведении. Обратили внимание, в частности, на то, что он допускал вылазки, ослабил напряжение в служебной деятельности.

С коммуниста спросили по большому счету, потребовали устранить недочеты по службе, показывать пример в личном поведении.

Тов. М. Грачев сделал для себя правильные выводы. Сейчас он достойно выполняет свой партийный и служебный долг.

Капитан А. ЛАЗЬКО.

ОБОБЩИЛИ ОПЫТ

В подразделении, где служит офицер Г. Яковлев, коммунисты идут в авангарде социалистического соревнования. Здесь сто процентов личного состава — классные специалисты, семьдесят процентов — отличники боевой и политической подготовки. В их числе младший сержант В. Яценко, рядовые А. Зеленков, В. Фаткин.

Партийная организация обобщила опыт по руководству соревнованием кандидата в члены КПСС Г. Яковлева, который воспитал у подчиненных высокую ответственность за выполнение юбилейных обязательств, мобилизовал их на то, чтобы отменовать 50-летие СССР высокой боевой вымучкой.

Передовой опыт коммуниста Яковлева партийная организация широко распространяет в подразделении, вооружает им всех офицеров, добивается того, чтобы каждый из них был в авангарде соревнования.

Майор И. БЕСЕДИН.

ЗАБОТА О СТАНОВЛЕНИЙ СЕРЖАНТА

Работа с сержантами постоянно находится в центре внимания партийной организации. Член КПСС В. Медведев и другие регулярно выступают перед младшими командирами, вооружают их передовой методикой обучения и воспитания подчиненных, дают рекомендации и советы, как правильно осуществлять руководство социалистическим соревнованием.

Благодаря заботам партийной организации, сержанты А. Комаров, И. Осетрин, Ю. Лысенков стали умелыми наставниками воинов, добились того, что их отделения завоевали звание отличных. Опыт этих младших командиров партийная организация широко распространяет в подразделении. У них появились последователи, в числе которых и младший сержант Н. Шутько. Для сержантов читаются лекции на темы воинского воспитания, с ними проводятся индивидуальные беседы по вопросам дисциплинарной практики. В коллективе все они пользуются авторитетом и уважением. Фотографии многих младших командиров — на Доске отличников боевой и политической подготовки. Как правило, сержанты — высококлассные специалисты. Об их успехах в учебе и службе командир сообщает на месте прежней работы, посылает благодарственные письма родителям, используются и другие моральные стимулы.

Работа с сержантами и впредь будет занимать видное место в деятельности нашей коммунистов.

Капитан С. КИЛИМНИК.

ОФОРМЛЕНА НАГЛЯДНАЯ АГИТАЦИЯ

Коммунисты Э. Пригожев, В. Бондарь, выполняя партийные поручения, оформили наглядную агитацию по материалам отчетной сессии Верховного Совета СССР восьмого созыва. В ленинских комнатах, в клубе части, на территории городка появились красочно оформленные стенды, витрины.

Младший лейтенант
Н. ГУЖВИНСКИЙ.

ЗА ПРИМЕРНОСТЬ В КАРАУЛЕ

На днях в нашей партийной организации состоялось собрание о повестке дня о примерности коммунистов и комсомольцев в выполнении требований Устава гарнизонной и караульной служб. С докладом выступил член бюро парторганизации коммунист В. Семенов. Он ознакомил присутствующих с требованиями устава по несению караульной службы, назвал имена коммуниста А. Бердникова, комсомольца А. Аддобаева, которые отлично выполняют боевую задачу.

Здесь же были упомянуты фамилии С. Алпурова и А. Андреева, которые допустили халатность при несении службы в карауле.

Выступившие в прениях коммунисты предложили еще выше поднять уровень воспитательной работы с личным составом, заступающим в наряд, мобилизовать актив подразделения для организаций бдительного несения караульной службы.

Ефрейтор Н. РЫЖИК.

КНИГА С НАМИ, В ПОХОДЕ

Библиотека к тактическим учениям

Накануне тактических занятий наша библиотека проводит большую работу. Прежде всего ее активисты организуют в подразделениях беседы на военно-патриотические темы. Одной из самых популярных является «Оружа воина-танкиста» в художественном литературе. При большой активности проходят викторины «В помощь танкисту». Несомненную помощь партийным и комсомольским работникам оказывают обзоры литературы. Совет библиотеки во главе с заведующей принимает самое непосредственное участие в подготовке и проведении технических викторин и ряда других мероприятий, которые духовно вооружают воинов перед выходом в поле.

Накануне тактических учений одного из подразделений состоялась читательская конференция по книге генерал-полковника М. Калашника «Испытание огнем».

Выбор этой книги не случаен. Михаил Харитонович Калашник, возглавлявший в годы Великой Отечественной войны политотдел 47-й армии, прошедшей с боями от Северного Кавказа до Берлина, рассказывает о партийно-политической работе на фронте, о коммунистах, о их воинской убежденности, примером бесстрашия воодушевлявших советских воинов на подвиг во имя Родины.

Содержание книги, ее боевой дух, горячая патриотическая направленность отвечали задачам, которые предстояло решить в ходе учений. Конференция прошла в подготовительский актива оказала большую практическую помощь тем, кто непосредственно занят проведением партийно-политической работы в поле.

Приведя примеры из книги, выступавшие обобщен ценный опыт минувших боев, многое брали на свое вооружение.

Офицер О. Мальцев поставил свое выступление одной из глав книги «Здравствуй, Польша!», рассказал о крепнущей дружбе с населением и армией ПНР в наши дни. Успешному проведению конференции содействовала тщательная подготовка к ней.

В частности, заведующая библиотекой сделала обзор новых мемуарных произведений, вывесила плакат «Читайте книгу М. Калашника «Испытание огнем», оформила выставку литературы на тему «Роль и значение партийно-политической работы на учениях».

На выставке были представлены: книга «Ленин и Советские Вооруженные Силы», сборник документов 1917-1968 гг. «КПСС о Вооруженных Силах Советского Союза», книги «Партийно-политическая работа в Советских Вооруженных Силах в годы Великой Отечественной войны» и другие.

Как правило, за несколько дней до выхода в поле комсомольские активисты получают в библиотеке папки «На учении действуй, как в бою» с материалами из газет и журналов, памятки танкисту, автомобилисту, сапперу, мотострелку.

Для походных ленинских комнат заранее комплектуются библиотечки-передвижки. В каждую входит до сотни книг наименований. Это — основные произведения В. И. Ленина, материалы XXIV съезда КПСС, постановление ЦК КПСС «О подготовке к 50-летию образования Союза Советских Социалистических Республик», книжки «Комсомольскому прапорщу. Брошюры на серии «Библиотечка солдата и матроса» — «Защищать Родину, как завещал Ленин», «Уставы — нерушимый закон воинской жизни», «Сила воина — дисциплинной удвоена», «Войсковое товарищество», «Властелины могучей техники», «В казарме бундесвера» и другие.

В комплекте — книжки из библиотечек «Красной звезды» и «Советского воина», журнал: «Боевое братство», «Комсомольская жизнь», «Советский воин», «Старшина — сержант».

В библиотечках-передвижках имеется также литература о боевом содружестве армий стран — участниц Варшавского Договора и военно-технической, книги из серии «Научно-популярная библиотека Военного издательства» и другие.

Отправляясь на учения, воины обычно говорят: «Сложны задачи, которые нам предстоит решить на учениях, труден путь, но книгу мы не забываем. Она всегда с нами в строю, в бою, в походе. Она наша верная спутница и помощница».

М. МАЛКИНА.

На снимке: перед выходом на учения комсомольские активисты радиовой Владимир КАГАНОВИЧ и младший сержант Николай ОВЧАРОВ получают библиотечки-передвижки у заведующей библиотекой.

Фото В. Горяева.

КОНЦЕРТЫ НАШИХ ДРУЗЕЙ

Горячими аплодисментами встретили выступление артистов эстрадного ансамбля Шленского военного округа собравшиеся в групповом Доме офицеров генералы, офицеры, прапорщики и члены их семей.

Более десяти раз с большим успехом выступил этот коллектив перед советскими воинами.

Ансамбль подготовил специальную программу, посвященную 50-летию образования СССР, в которой большое место отведено русской и советской песне, исполняемым на русском языке.

Зрительный зал щедро награждал аплодисментами солистку ансамбля Ларису Сальскарскую, М. Сухацкого, З. Полторак, С. Сливеркого и других за проникновенность и душевность, с которыми они доносили до слушателей песни нашей Родины.

Вели концертную программу артисты ансамбля В. Билык и А. Борзовский. Их остроумные шутки и репризы неоднократно вызывали горячие аплодисменты присутствующих.

Высокую музыкальную культуру показал оркестр ансамбля — музыкальный руководитель Юсиф Каня.

Большой вклад в подготовку интересной, разнообразной программы ансамбля внее его руководитель капитан Войска Польского Збигнев Адамски.

Майор В. БЫБА.

КОРОТКО ОБ ИНТЕРЕСНОМ В ПРОПАГАНДЕ

● Офицеры спецчастей Легницкого гарнизона на военно-теоретической конференции обсудили актуальные вопросы военной, политической и психологической подготовки личного состава. С докладами на конференции выступили полковник Н. Федулаев, офицеры И. Сорин, Л. Поделенко и другие. Особенно интересным было выступление о приемах и методах психологического воспитания.

Майор Н. МИХАЙЛОВ.

● Замечательными боевыми традициями славится наша гвардейская часть. В годы Великой Отечественной войны ее личный состав защищал Москву, проявил отвагу и героизм в боях за Сталинград, при освобождении многих других советских городов и сел. Воспитанию воинов на боевых традициях части постоянное внимание уделяют политорганы и агитаторы, политработники, партийные и комсомольские активисты. Широко используется для этой цели комната-музей боевой славы. Недавно здесь вновь подразделения, где служит ефрейтор С. Голованчев, провели занятие в «Ленинский клуб дружбы народов», посвященное традициям боевого братства народов СССР.

Старший лейтенант
В. ЧЕРЕПАНОВ.

● На занятии кружка «Родина моя — СССР» перед воинами выступил офицер Ю. Ромашов. Он сделал доклад на тему «Вои, высоко неся честь и достоинство советского гражданина на территории братской Польши».

Офицер привел много ярких примеров дружбы советских и польских воинов, которая крепнет и развивается с каждым днем.

Рядовой Ю. ЯРОЩУК.

● «50-летию образования СССР посвящается» — на такую тему проводился тематический вечер, подготовленный комитетом комсомола социалистической молодежи завода «Гутамеди». В вечере приняли активное участие офицеры военкомы. Перед ними докладчики выступили участник войны, ветеран дивизии имени Тадеуша Костюшко Болеслав Мачей. От имени ветеранов и комсомольцев приветствовал участников вечера лейтенант Сергей Тулин.

Майор К. НИКОЛАЕВ.

● На очередном занятии кружка правовой пропаганды для водителей подразделения прочитана лекция «Советские законы об ответственности за нарушение правил вождения автомобилей». Молодые водители узнали много нового об особенностях правил движения по дорогам Польской Народной Республики.

Капитан Ю. БОЧКАНОВ.

ЗНАМЯ ПОБЕДЫ
3-я стр. 4 октября 1972 г.

„С БЕРЕГА ВСЕЛЕННОЙ..."

4 октября 1957 года впервые в истории человечества вырвалось на космические просторы. Гений и труд советских людей воплотили мечту поколений — «Спутник» стал символом космической эры.

С тех пор прошло пятнадцать лет. За этот срок космонавтика стала новой областью техники, направленной на широкое использование космоса и космической техники в интересах науки и народного хозяйства.

Всего пятнадцать лет, а уже сделано многое. Искусственные спутники самого различного назначения исчертили околоземное пространство нитями своих орбит. Только в Советском Союзе за истекшие годы запущено спутников более ста.

Это и знаменитые «Космосы», и «Молнии», и «Метеоры», и многие другие. Они предсказывают погоду, обеспечивают глобальную телевизионную и телеграфную связь, принимают важные сведения о деятельности солнца т. д.

Пожалуй, именно теперь, когда практическая космонавтика имеет за плечами свои пятнадцатилетие, пора, наверно, и нам, как никогда прежде, ощутили, что жизнь на Земле — это лишь фрагмент жизни Вселенной. Теперь мы начали понимать, как влияют явления, происходящие вне Земли, на неживую и живую природу нашей планеты; на те сложнейшие процессы, землетрясения, эпидемии, самочувствие больных и здоровых людей.

Метеорологические спутники принесут большой экономический эффект народному хозяйству. Так, спутники системы «Метеор» дают чрезвычайно ценную метеорологическую информацию, которая используется при прокладке курса кораблей, для прогноза ледовой обстановки в арктических и антарктических зонах. Экипажи самолетов, совершающих полеты по международным и внутренним линиям, получают информацию об ожидаемой погоде на трассе. Особенно велика роль метеоспутников при исследовании и предсказании внутримолекулярных атмосферных процессов: циклонов, ураганов, тайфунов.

Трудно себе представить радио- и телевизионную связь наших дней без спутников. Практически все уголки земли уже охвачены космической связью с использованием искусственных спутников Земли.

Но человек не удовлетворился полетами только в околоземном космосе. В ночь с 2 на 3 января 1959 года советская космическая станция «Луна-1» впервые в мире развив вторую космическую скорость (около 40.000 километров в час), направилась к Луне. Этот полет ознаменовал собой начало новой эпохи. Так начался штурм дальнего космоса, началось изучение и освоение межпланетного пространства — небесный тел нашей солнечной системы. Мы узнали, какова Луна на невидимой с Земли стороне, какое ее грунт, из чего состоят лунные породы и т.д. На Луне оставили свои следы и человек, и самоходный передвижной аппарат. Загадочный Марс оказался не таким, каким его ожидали увидеть.

Год пятидесятилетнего юбилея Советского Союза ознаменовался новыми выдающимися успехами нашей науки: завершили исследование Марса межпланетные станции «Марс-2» и Марс-3» и получены уникальные данные с автоматической станции «Венера-8». Много интересных сведений получено о пылевых бурях на Марсе — ищущих и пока еще загадочном явлении, о содержании в его атмосфере воды, которое оказалось в тысячи раз меньше, чем в земной атмосфере. Венера тоже оказалась не той и не такой, как ее представляли многие ученые. На ее поверхности температура около 500 градусов по Цельсию и давление 90 атмосфер. Вот так двойник Земли! А именно так называли Венеру до сих пор.

Однако не только Марс и Венера, но и другие небесные тела привлекают внимание ученых. Запущено много космических ракет-носителей аппаратов, предназначенных для изучения процессов и явлений, происходящих на Солнце, исследования солнечно-земных связей.

Не остаются без внимания и более удаленные планеты солнечной системы. В частности, успешно продолжает полет американский космический аппарат «Пионер-Х», который предназначен для исследования самой большой планеты солнечной системы Юпитера. Только через двадцать один месяц (старт состоялся 3 марта 1972 года) аппарат достигнет окрестностей планетного гиганта.

Мог ли человек ограничиться полетами автоматических космических аппаратов! Конечно, нет. Извечна мечта людей о полетах к звездам. 12 апреля 1961 года ей суждено было сбыться. Гражданин Советского Союза летчик-космонавт Юрий Алексеевич Гагарин открыл эру пилотируемых полетов в космос. Человек своими глазами взглянул на нашу планету из космического рубежа. Это был принципиальный шаг в развитии космонавтики. Много принесших пользу конструкторам и ученым, чтобы обеспечить пилотируемый полет. Но все проблемы были с блеском решены. Да, человек может летать в космосе!

Вслед за Ю. А. Гагариным на кораблях «Восток» полетели другие отважные первооткрыватели космоса — Герман Титов, Андриян Николаев, Павел Попович, Валерий Быковский и первая в мире женщина-космонавт Валентина Терешкова. Программа трехместных полетов на кораблях «Восток» позволила решить большой круг научных и инженерно-технических проблем, связанных с космическими полетами. Опыт, накопленный в процессе эксплуатации кораблей серии «Восток», позволил приступить к созданию более совершенных космогностных космических кораблей «Восход», на которых были выполнены разнообразные научные, медицинские и технические эксперименты. Важным этапом на пути развития космонавтики был полет корабля «Восход-2» в 1965 году, во время которого космонавт Алексей Леонов впервые вышел из корабля в открытый космос и доказал возможность работы вне кабины корабля.

Много ярких страниц вписано за эти годы в историю космонавтики. Славные и отважные сыны человечества совершили целый ряд важных в научном, народнохозяйственном и техническом смысле полетов. Это и рекордные по длительности и насыщенности экспериментами полеты советских космонавтов на космических кораблях «Союз» и первой в мире орбитальной станции «Салют», и удивительные полеты американских космонавтов, побывавших на Луне и возвращавших оттуда на нашу планету с расстояния в 400.000 километров.

Были на этом нелегком пути штурма космоса и жертвы. Имена героев космоса не забудут. Человечество, которое сделало первые и потому самые трудные шаги на пути овладения сокровищами космического пространства, на пути развития науки и прогресса.

Сегодня, в канун пятнадцатилетия космической эры, уместно вспомнить слова известного всему миру советского конструктора космических систем академика Сергея Павловича Королева: «С берега Вселенной, которым стала священная земля наших отцов, мы, сыны труда, с неизведанные дали советские корабли, поднимаемые мощными ракетами-носителями. И каждый их полет и возвращение будет великим праздником советского народа, всего передового человечества — победой разума и прогресса!»

А. НАДЕЖДИН,
кандидат технических наук.
(ТАСС).

Москва.

БРАТСКОЕ СОТРУДНИЧЕСТВО

СЛОВО — ПОЛЬСКИМ ДРУЗЬЯМ

Интерес в Советском Союзе к нашей стране велик. Особенной популярностью пользовалась в 1969 году наша юбилейная выставка. Ежедневно на ней бывало по 10—12 тысяч человек. Советские хозяйственные руководители и специалисты, посетившие выставку, живо интересовались экспозицией. Для них эта выставка была демонстрацией научно-технического и экономического уровня Советской Польши.

В этом году внешнеторговые организации Польши совместно со своими московскими коллегами организуют большие выставки в Киеве, Вильнюсе, Риге, Алма-Ате, Тбилиси, Одессе, Новосибирске. Кроме того, в ряде других городов Советского Союза будут организованы десятки отраслевых и специализированных выставок.

И наконец, впервые за многие годы Польша будет достойно представлена на двух международных выставках в Москве — «Экспо-72» и «Сельхозтехника», на которых будут продемонстрированы достижения и возможности польского экспорта.

Трудно переоценить, какое значение для нашего народного хозяйства ПНР имеет поставка Советским Союзом машин и оборудования, сырья, топлива и металла. Советские поставки составляют 43 процента всего нашего топливно-сырьевого импорта, а машины и комплексное оборудование — 37 процентов.

Товарооборот составил в прошлом году 11 процентов, а в этом году достигнет 12 процентов всей внешней торговли Советским Союзом. Это ставит нас на второе место после ГДР среди торговых партнеров СССР.

В 1972 году стоимость внешнеторгового оборота Советского Союза с Польшей превысит сумму 2,7 миллиона рублей.

А вот несколько цифр, красноречиво говорящих о том огромном значении, которое имеют польские поставки для советской экономики. В общем импорте машин и оборудования наши поставки составляют 12 процентов. В том числе строительные машины — 36 процентов, комплексное оборудование для деревообрабатывающей и целлюлозно-бумажной промышленности — 19 процентов, поставки судов — 24, железнодорожных вагонов — 21 процент.

Товары широкого потребления из Польши составляют 14 процентов всех товаров, импортируемых Советским Союзом, причем кожгалантерея — 20 процентов, фарфор-стекло — 26, косметика — 24, обувь кожаная — 16, мебель — 15 процентов.

Польша поставляет Советскому Союзу и некоторое сырье, как например, уголь и серу. Судоверфи ПНР пополняют торговый флот СССР. Во многих уголках Страны Советов работают построенные польскими специалистами сахарные заводы, заводы фетровых и пластиковых плит.

На многих советских фабриках и заводах в химической, текстильной, пищевой промышленности работают наши инженеры-специалисты.

Недавно мне пришлось встретиться с некоторыми советскими хозяйственными руководителями и видными экономистами, которые занимаются проблемами внешнеторговых отношений. Вот мнение некоторых из них.

Директор Института экономики мировой системы социализма Академии наук СССР профессор Олег Богомолов ответил на мой вопрос так: «Польша занимает второе место среди наших партнеров. И этот факт лучше всего характеризует ее удельный вес в нашем сотрудничестве».

Олег Богомолов говорит далее о таких проектах больших совместных начинаний, как строительство завода грузовых автомобилей на западе Советского Союза, металлургических комбинатов в Польше и Советском Союзе, целлюлозных комбинатов на востоке СССР. Большую оценку получил в Советском Союзе наш вклад в научно-техническое сотрудничество.

В связи с 25-летием подписания Польско-советского Договора о дружбе, сотрудничестве и взаимной помощи заместитель председателя советского Комитета науки и техники Джермен Гвишиани привел несколько цифр в пользу того, утверждения, что это сотрудничество очень выгодно обоим государствам.

В течение 25 лет Советский Союз поставил Польше около 7,5 тыс. комплектов технической документации и образцов изделий (среди них проекты более тысячи наших промышленных предприятий, сооружены в послевоенные годы), 12.800 польских специалистов побывали в Советском Союзе для ознакомления с его достижениями.

Польша же передала Советскому Союзу 4,5 тыс. комплектов технической документации и прислала в СССР 15 тыс. советских специалистов.

Высоко оценил Д. Гвишиани значение для советской экономики польских проектов морских судов и угольных шахт, технологию документацию по предохранению труб от коррозии, проекты подземных коммуникаций в угольной промышленности, сотрудничество гидравлической угледобычи, технологии производства цемента и ряда химических изделий.

По мнению Д. Гвишиани, польские ученые вместе достойный вклад в разработку около 250 совместных исследовательских тем, кроме того, передали результаты 115 самостоятельно проведенных исследований, которые будут использованы в советской экономике.

Советские специалисты проявляют большой интерес к проводящимся в настоящее время совместным работам над созданием вычислительной техники, автоматических и автоматизированных систем управления технологическими процессами в производстве и экономике, над развитием производства химических изделий.

Николай Иноземцев, один из видных советских хозяйственных руководителей, высоко отозвался о перспективах сотрудничества с ПНР. Большое внимание он уделяет начинаниям, связанным с совместными капиталистическими предприятиями, с широкой кооперации и специализации производства, которая, конечно, найдет свое отражение в возрастающем объеме взаимных поставок уже в этой пятилетке, а в будущем станет основной формой товарообмена между нашими странами.

Как пример такого сотрудничества Иноземцев назвал поставку польской автомобильной промышленностью деталей к автомобилю «Жигули», которые будут собираться на строительным машинам. «Советские специалисты, — сказал он, — предлагают расширить кооперированные поставок из Польши, причем речь идет о больших сроках и больших количествах. Долгосрочные возможности кооперированных поставок и стандартизации продукции возникают в связи со строительством крупного завода по производству вагонов и производством товарных вагонов в Польше. Советский Союз участвует также в строительстве крупного металлургического комбината в Катовицах».

Мы же заинтересованы в строительстве металлургических предприятий под ключ. Речь идет, в частности, о будущем металлургического комбината на востоке страны, завода автомобилей большой грузоподъемности.

Польша примет участие в решении топливно-энергетической проблемы в рамках социалистического содружества на период до конца нашего столетия.

Главные предпосылки нашей политики заключаются, собственно, в том, чтобы хозяйственное сотрудничество с Советским Союзом опиралось на взаимовыгодных условиях международного разделения труда. Эти связи способствуют дальнейшему интенсивному развитию товарообмена, являются условием реализации планов развития и повышения жизненного уровня трудящихся.

Петр ЗЕРНЯК,
польский журналист.

ПУЛЬС ПЛАНЕТЫ

ФАКТЫ • СОБЫТИЯ • КОММЕНТАРИИ

СТУДЕНТЫ ПОЛЬСКИХ ВУЗОВ

ВАРШАВА, 3 октября. (ТАСС). Традиционным студенческим гимном начался учебный год в польских вузах.

В 88 учебных заведениях страны приступили к занятиям 350 тыс. юношей и девушек, обучающихся на дневных и вечерних факультетах. Это значит, что каждый 94-й поляк — студент. 54 тыс. выпускников средних школ впервые в этом году переступили порог вуза.

Нынешний учебный год проходит под лозунгом дальнейшего совершенствования системы обучения, повышения ее качества и эффективности. Руководство ряда вузов укреплено высококвалифицированными кадрами, преподавательский состав вузов пополнился 59 учеными, которым наканупе нового учебного года было присвоено профессорское звание.

В ряде вузов открылись новые факультеты. В Варшавском университете с вечерних занятий на факультетах организации и управления народным хозяйством, права, средств и естественных ресурсов, в Высшей сельскохозяйственной школе в Ольштыне — факультет биологической охраны водных ресурсов, в Высшей сельскохозяйственной школе во Вроцлаве — факультет сельскохозяйственного строительства.

Достигнут прогресс

ПАРИЖ, 3 октября. (ТАСС). Первый секретарь ЦК ПОРП Э. Герек, находящийся во Франции с официальным визитом, выступил по французскому телевидению. По подчеркнул, что Польская Народная Республика сотрудничество с Советским Союзом и другими социалистическими странами предпринимает усилия, направленные на преодоление напряженности и нормализацию отношений между этими европейскими странами. В настоящее время в этом направлении достигнут существенный прогресс.

Э. Герек отметил роль Франции в разрядке напряженности в Европе. Он высказался за укрепление и развитие польско-французских отношений.

СОВЕТСКИЙ КОСМОНАВТ В СОФИИ

СОФИЯ, 3 октября. (ТАСС). По приглашению Всенародного комитета болгаро-советской дружбы и Союза научных работников года прибыл советский летчик-космонавт В. Быковский. Он примет участие в научной конференции, посвященной 15-летию со дня запуска первого в мире советского искусственного спутника Земли.

СЕССИЯ ФРАНЦУЗСКОГО ПАРЛАМЕНТА

ПАРИЖ, 3 октября. (ТАСС). После летних отпусков в Бурбонском дворце собрались на осеннюю сессию депутаты национального собрания, в Люксембургском — сенаторы.

Это последняя сессия парламента нынешнего созыва. На март следующего года во Франции намечены новые выборы.

По установившейся традиции осенняя сессия парламента считается «бюджетной». Французские газеты отмечают в этой связи, что сессия открывается в период нарастания недовольства трудящихся, вызванного непрерывным ростом цен, расширением безработицы и увеличением налогового бремени.

Согласно законопроекту, одобренному советом министров, бюджет на 1973 г. в своей приходной и расходной части составляет 196 млрд. франков. Этот балансирующий характер его вызван угрозой инфляции в стране и у наших главных партнеров, заявил председатель правительства Ж. Пьер Помпиду, что страна «пережила трудную международную конъюнктуру, в частности, валютный кризис».

Характерная особенность бюджета — рост военных расходов, которые достигнут 35 млрд. франков, то есть увеличатся на 11,8 проц. по сравнению с нынешним годом.

Результаты референдума

КОПЕНГАГЕН, 3 октября. (ТАСС). Здесь опубликованы предварительные итоги состоявшегося в Дании референдума по вопросу о присоединении к «Общему рынку». За вступление в ЕЭС проголосовали 63,5 проц., принимавших участие в референдуме, против — 36,5 проц.

Результаты референдума дают датскому правительству право ратифицировать договор о присоединении к «Общему рынку».

Военщина Израиля планирует расширение агрессии против арабских стран.

(Из газет).

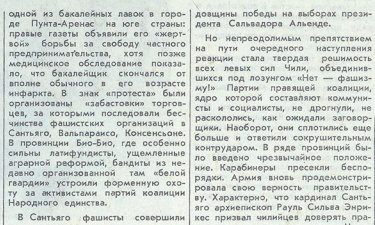

АППЕТИТ АГРЕССОРА. Рис. Ю. Полякова.

УХОДЯТ, ЧТОБЫ ОСТАТЬСЯ

ЛОНДОН, 3 октября. (ТАСС). Английские власти решили сократить численность своих войск в Северной Ирландии с 21 тыс. до 19 тыс. Это известие преподносится английской прессой как стремление консерваторов пойти навстречу пожеланиям католического населения, требующего вывода британских оккупационных войск из Ольстера.

Английская печать при этом умалчивает, что на территории Северной Ирландии все еще остается огромная по численности армия английских войск, на вооружении которой имеются современные бронетранспортеры, танки, вертолеты, воздушнодесантный полк. Израильды хорошо помнят жестокую расправу солдат этого полка с мирной демонстрацией в Лондондерри 31 января этого года, получившую название «кровавого воскресенья».

Как сообщает газета «Дейли телеграф», после оккупации английскими войсками католических районов Лондондерри и Белфаста в июне текущего года и «наведения там порядка» надобность в некоторой части войск отпала. Как известно, в ходе этих «операций» английские солдаты полностью уничтожили баррикады, созданные католиками в целях защиты от погромов протестантских экстремистов, оккупировали школы, превратив их в свои базы, в течение двух месяцев под предлогом поиска «террористов» проводили постоянные обыски в обычных католических кварталах. За этот период на основании «закона о чрезвычайных полномочиях» без суда и следствия были арестованы и брошены в тюрьмы и концлагеря десятки ирландцев.

Английские газеты не скрывают, что британская армия рассчитывает будет выполнять «функции по наведению порядка» в Ольстере и не останавливается перед применением оружия. О том, что правительство консерваторов, как и прежде, делает ставку в Ольстере на военную силу, свидетельствует постоянно ухудшающаяся обстановка в Северной Ирландии. Почти не ежедневно происходят столкновения между английскими солдатами и местными жителями, гремят взрывы бомб и раздаются выстрелы.

Помощь марионетке

ВАШИНГТОН, 3 октября. (ТАСС). Соединенные Штаты продолжают оказывать экономическую поддержку сайгонской диктатуре Тхиеу. Министерство сельского хозяйства объявило о том, что США предоставят южновьетнамскому режиму еще 30,2 млн. долларов для закупок риса. Сумма выделенных Соединенными Штатами займов на эти цели в целом составит 152,6 млн. долларов по сравнению с 78 млн. долларов в прошлом году.

ВОЙ В ИНДОКИТАЕ

ПАРИЖ. Подразделения Народных вооруженных сил Южного Вьетнама продолжают наращивать удары по сайгонским войскам в районах Центрального и дельтового Меконга, а также в непосредственной близости от Сайгона. По свидетельству представителей марионеточного командования, за сутки минувшей силами освобождения за последние сутки в 3-м военном округе (включающем Сайгон и прилегающие 14 провинций), «оказался самым серьезным за последние два месяца».

Американская авиация с целью попытаться сдержать натиск патриотов нанесла 23 массированных удара по району с радиусом 15—20 км от Сайгона. Бомбардировки были настолько сильными, что даже в самом Сайгоне выпали осадки в виде пепла их и нанесен ущерб зданиям, находящимся в окрестностях города.

После интенсивной артиллерийской подготовки, продолжавшейся несколько часов, патриоты нанесли мощный удар по скоплению войск противника на дороге № 2 и уничтожили вражескую транспортную колонну. В 50-ти километрах к юго-востоку от Сайгона силы освобождения взорвали и уничтожили 35 автомашин с боеприпасами, 90 орудий, 100 военных машин, сбили и уничтожили на земле 100 самолетов и вертолетов противника, потопили или подожгли 130 военных катеров и захватили 5.300 единиц различного оружия.

Значительно расширилась территория освобожденных районов в Западном Намбо. 268 коммун и поселков, население которых составляет 700 тысяч человек, полностью контролируются патриотами.

(ТАСС).

„ЖАРКАЯ" ЗИМА ЧИЛИ

...Прохожие обходили это здание стороной. Их предостерегало: быть далеко не лишней — с крыши здания факультета права университета Сантьяго, где засели с пистолетами, засели молодчики из фашистствующей организации «Родина и свобода», не раз лились вниз струи воды, летели камни, среди них иногда даже раздавались выстрелы. Хотелось взглянуть на этих людей, объявивших себя «защитниками свободы» в Чили и противниками народного правительства президента Альенде...

Мы, группа советских журналистов, подъехали к подъезду здания, у которого на часах стояла группа парней.

Упершись руками в бока, медленно жуя резинку и презрительно ощупывая взглядом, — копия гангстера из американского кинобоевика, — на нас, не скрывая враждебности, смотрел один из этих молодцов. Другой, картинно запрокинув голову, пил из бутылки вино. Третий, с зеленовато-желтым лицом — то ли от спирта, то ли от марихуаны — помахивал резиновой дубинкой. Лица уголовников, дегенеративные, отмеченные печатью ранних пороков и полного безумья. Когда мы развернулись и отъехали, один из них, смачно выплюнув вслед машине резинку, истерически захохотал...

— Это лишь рядовые исполнители. Завербованные хулиганы из низов Сантьяго. Самое ужасное, что среди них есть и ребята, которым всего 15—16 лет. Этих привлекают не столько деньги, сколько соблазн подержать в руках оружие, — объяснял сопровождавший нас журналист из отдела информации президента. Ему, разумеется, не нравятся их выходки, из-за которых часто проливается кровь, сидят сейчас в фешенебельных квартирах в «барриос алтос» — кварталах, расцвеченных в предгорьях Анд, где живут самые богатые люди страны. Ну, а главный «мозговой центр» всех этих действий — тот находится далеко, в Соединенных Штатах...

Совсем недавно, в конце августа — начале сентября, когда горы вокруг Сантьяго покрылись снегом, реакция в Чили снова подняла голову. Зимняя стужа не охладила разгоряченных головорезов из фашистской и экстремистской организации «Родина и свобода»: 1 сентября, например, они, скрывшись за спинами учеников средних школ буржуазных районов, пытались устроить в столице настоящий погром. Итог: 24 раненых, десятки подожженных автомобилей и автобусов, груды битого стекла, а главное — очередная порция клеветнических измышлений о «красном терроре», которым якобы правительство Альенде принялось «слишком жестоко» мерить противников и «мирных» представителей оппозиции.

Новое фронтальное наступление контрреволюции против народного правительства Чили и на этот раз развивалось по заранее разработанному сценарию. Начало операции было связано со смертью хозяина одной из бакалейных лавок в городе Пунта-Аренас на юге страны: правые газеты объявили его «жертвой» борьбы за свободу частного предпринимательства, хотя позже медицинское обследование показало, что бакалейщик скончался от вполне обычного в его возрасте инфаркта. В знак «протеста» бастовали организованы «забастовки» торговцев, за которыми последовали бастующие фашистские организации в Сантьяго, Вальпараисо, Консепсьоне. В провинции Био-Био, где особенно сильны латифундисты, усилилась аграрная реформой, бандиты из недавно организованной там «белой гвардии» устроили форменную осаду за активистами партий коалиции Народного единства.

В Сантьяго фашисты совершили нападения на дом министра труда и социального обеспечения коммунистки Мирейн Бальтра, на дом министра экономики, развития и реконструкции социалиста Педроса Ибаньеса, а также командующего чилийской армией генерала Карлоса Пратса. Все эти факты говорят о том, что террористы и ее покровители взяли курс на разжигание гражданской войны в Чили.

Провокационные вылазки не были импровизированным и «стихийным» проявлением недовольства оппозиции, как сейчас пытается представить дело правая печать Чили и ряда западных стран. Начавшись в августе, они нарастали к первым числам сентября — к кануну второй годовщины победы на выборах президента Сальвадора Альенде.

Но непреодолимым препятствием на пути очередного наступления реакции стала твердая решимость всех левых сил Чили объединиться под лозунгом «Нет — фашизму!» Партии правящей коалиции, ядро которой составляют коммунисты и социалисты, не дрогнули, не раскололись, как ожидали заговорщики. Наоборот, они сплотились еще теснее вокруг своего конституционным контрударом. В ряде провинций было введено чрезвычайное положение. Карабинеры пресекли беспорядки. Армия вновь продемонстрировала свою верность правительству. Характерно, что кардинал Сантьяго Рауль Сильва Энрикес призвал чилийцев доверять правительству и подчеркнул: «Меньшинство не имеет права навязывать силой насилие и террор огромному большинству страны». Эти слова примечательны тем, что они объединяют в широких кругах чилийской общественности.

Коммунисты и социалисты, а также представители других партий коалиции Народного единства заявили, что они исполнены решимости претворять в жизнь программу правительства мирными целями, в рамках существующей в Чили законности и конституционных норм. Но при этом реакция была твердо предупреждена, что в ответ на ее насилие может последовать насилие революционное. Коммунисты подчеркнули, что сложившаяся обстановка вынуждает их рассматривать проект создания комитетов самозащиты, чтобы подавить любую попытку мятежа.

По призыву коммунистов и социалистов народ Чили 4 сентября вышел на улицы, чтобы продемонстрировать свою поддержку правительству. Только в Сантьяго в манифестациях участвовало более 700 тысяч человек. Проявление народной мощи и сплоченности было настолько внушительным, что, как писал корреспондент французской газеты «Орор», не питающий симпатий к правительству Альенде, «оппозиция в этот день забилась в щели».

Судя по всему, реакция вынуждена была осознать и серьезность предупреждения президента Альенде, который на многотысячном митинге в Сантьяго подчеркнул: «Процесс социально-экономических преобразований, начатый в Чили с приходом к власти Народного единства, необратимо. Глубокие заблуждаются те, кто думает иначе и пытается нарушить конституционное устройство страны».

Хуан КОБО.

Ответственный редактор А. П. ОСИКА.

СЛУШАЙТЕ «ВОЛГУ»

Среда, 4 октября

19.00 — Обзор газет. 19.10 — «Армейские новости». 19.20 — «Поле — школа боевого мастерства» — передача. 19.38 — Концерт по заявкам.

В ДОМЕ ОФИЦЕРОВ

4 октября

ГЛАВНОЕ ЗДАНИЕ. Советский художественный кинофильм «Встреча на Эльбе». Фильм в 1949 году получил Государственную премию 1 степени. На IV МКФ в 1949 г. — премию Мира. Начало в 19 часов. **Неделя фильмов Молдавской ССР.** Художественный кинофильм «Сергей Лазо». На VIII кинофестивале республик Прибалтики, Белоруссии и Молдавии этот фильм завоевал вторую премию за лучшее исполнение мужской роли. Начало в 21.00. **Верхний зал.** Киноконцерт «Первый искусственный спутник Земли» (к 15-й годовщине со дня запуска). Начало в 19.00. **Читальный зал.** Выставку 50-летию образования СССР. Обзор книг по теме «Дружба народов СССР — в произведениях советских писателей». Начало в 18.00.

КИНОЛЕКЦИОННЫЙ ЗАЛ. Болгарская цветная художественная кинокомедия **«Будь счастлива, Аня».** Главные роли исполняют: Невена Коканова и Владимир Меркуров. Начало в 19.00.

Г425232. Адрес редакции: 002961, Полевая почта 02961-Р. Типография газеты «Знамя победы». Заказ № 232.