За нашу Советскую Родину!

ЗНАМЯ ПОБЕДЫ

ЕЖЕДНЕВНАЯ ГАЗЕТА СЕВЕРНОЙ ГРУППЫ ВОЙСК

ВОСКРЕСЕНЬЕ 8 ОКТЯБРЯ 1972 года

№ 236 (9236)

Год издания 34-й

50 Идет итоговая проверка

ВЫМПЕЛ МИНИСТРА ОБОРОНЫ СССР „ЗА МУЖЕСТВО И ВОИНСКУЮ ДОБЛЕСТЬ“ ВРУЧЕН ВОИНАМ-МОТОСТРЕЛКАМ Н-ской ЧАСТИ

ПОЗАДИ ТРУДНЫЙ МНОГОКИЛОМЕТРОВЫЙ МАРШ, НАПРЯЖЕННОЕ ТАКТИЧЕСКОЕ УЧЕНИЕ. МОТОСТРЕЛКИ С ЧЕСТЬЮ ВЫДЕРЖАЛИ ОТВЕТСТВЕННЫЙ ЭКЗАМЕН, ПРОДЕМОНСТРИРОВАЛИ ВЫСОКОЕ МАСТЕРСТВО, ОТЛИЧНУЮ СЛАЖЕННОСТЬ, УМЕНИЕ ОПЕРАТИВНО РЕШАТЬ ПОСТАВЛЕННЫЕ ЗАДАЧИ.

КОГДА МОТОСТРЕЛКИ ВЕРНУЛИСЬ С ПОЛЕВЫХ ЗАНЯТИЙ, В ЧАСТЬ ПРИШЛА РАДОСТНАЯ ВЕСТЬ. МИНИСТР ОБОРОНЫ СССР МАРШАЛ СОВЕТСКОГО СОЮЗА А. А. ГРЕЧКО, ОТМЕЧАЯ ГРАМОТНЫЕ И РЕШИТЕЛЬНЫЕ ДЕЙСТВИЯ ВОИНОВ НА ТАКТИЧЕСКИХ УЧЕНИЯХ, НАГРАДИЛ ЛИЧНЫЙ СОСТАВ МОТОСТРЕЛКОВ ВЫМПЕЛОМ МИНИСТРА ОБОРОНЫ СССР «ЗА МУЖЕСТВО И ВОИНСКУЮ ДОБЛЕСТЬ».

СРЕДИ ОСОБО ОТЛИЧИВШИХСЯ В ПОЛЕ — СОЛДАТЫ, СЕРЖАНТЫ, ПРАПОРЩИКИ И ОФИЦЕРЫ, КОММУНИСТЫ И КОМСОМОЛЬЦЫ — Г. КОТОВСКИЙ, Л. ПОНОМАРЕВ, Н. ЦВЕТКОВ И МНОГИЕ ДРУГИЕ ВОИНЫ.

ВООДУШЕВЛЕННЫЕ ВЫСОКОЙ НАГРАДОЙ МИНИСТРА ОБОРОНЫ СССР, МОТОСТРЕЛКИ ПОЛНЫ РЕШИМОСТИ УСПЕШНО ЗАВЕРШИТЬ ЮБИЛЕЙНЫЙ УЧЕБНЫЙ ГОД, ПОЛНОСТЬЮ ВЫПОЛНИТЬ СОЦИАЛИСТИЧЕСКИЕ ОБЯЗАТЕЛЬСТВА В ЧЕСТЬ 50-летия ОБРАЗОВАНИЯ СОЮЗА СОВЕТСКИХ СОЦИАЛИСТИЧЕСКИХ РЕСПУБЛИК И ПОРАДОВАТЬ ЛЮБИМУЮ РОДИНУ НОВЫМИ ДОСТИЖЕНИЯМИ В СОВЕРШЕНСТВОВАНИИ СВОЕГО МАСТЕРСТВА, ДАЛЬНЕЙШИМ ПОВЫШЕНИЕМ БОЕВОЙ ГОТОВНОСТИ.

Майор В. МОСЕИЧЕНОК.

(По телефону).

СОВЕТСКИЙ ВОИН — ПАТРИОТ, ИНТЕРНАЦИОНАЛИСТ

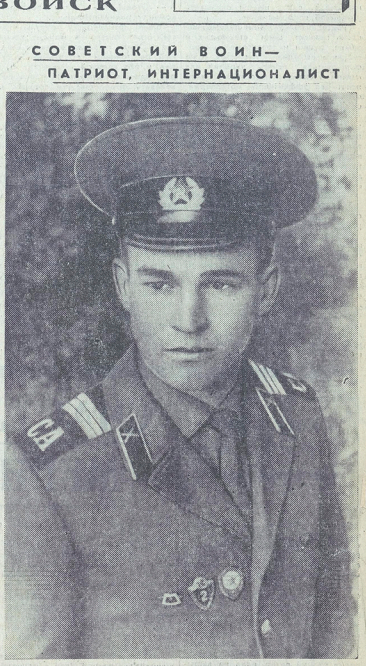

Полтора года служит в рядах Советской Армии сержант Иван Вахтанин. За это время он надежно овладел ратной наукой, стал специалистом второго класса, отличником боевой и политической подготовки.

В послужном списке передового воина много благодарностей от командира. Они свидетельствуют о высоком трудолюбии, предельной исполнительности примерного комсомольца. Сын коммуниста — участника Великой Отечественной войны, Вахтанин-младший с честью выполняет свой патриотический, интернациональный долг перед Родиной, партией, стремится полностью выполнить высокие социалистические обязательства, взятые в году 50-летия образования СССР.

Очерк о сержанте И. Вахтанине читайте на 2-й странице.

На снимке: сержант И. ВАХТАНИН.

Фото В. Горяева.

И СОЕДИНИЛИСЬ БЕРЕГА...

Министр обороны СССР Маршал Советского Союза А. А. ГРЕЧКО высоко оценил действия танкистов на тактическом учении. Этому успеху во многом способствовало мастерство воинов-понтонеров, сумевших в предельно сжатые сроки навести мостовую переправу

В тот день сигнал тревоги застал воинов-понтонеров днем, в разгар боевой учебы. Взревели моторы автомобилей.

Сколько раз за время службы коммунисту лейтенанту Василию Рожкову приходилось вот так, по тревоге, покидать военный городок, на много дней уходить в поле, на тактические занятия! И тем не менее всегда испытывал волнение, словно шел на выполнение учебно-боевых задач в первый раз. Испытывал он эти чувства и на этот раз. И это можно понять. Взвод, которым командует коммунист Рожков, в данном периоде учебы добился звания отличного. В хобелейном соревновании воины-понтонеры обязались не только удержать за собой это звание, но и подняться в боевом мастерстве еще выше.

А еще лейтенант чувствовал особую ответственность потому, что по стечению обстоятельств выступал на этом занятии не только в роли командира взвода, но и заместителя по политической части командира роты. А это значит, что он отвечал за боевой настрой всего личного состава подразделения, за мастерство, дисциплину и организованность каждого воина-понтонера. Значит, следовало приложить максимум личной инициативы и старания, чтобы призывным словом, личным примером воодушевить сослуживцев на успех. Лейтенанту Рожкову было приказано произвести разведку маршрута и водной преграды.

И вот машина в пути. На первой из них — коммунист лейтенант Рожков. Внимательно следя за картой, офицер уверенно ведет колонну вперед. Приходилось торопиться, чтобы как можно раньше достичь указанного района и еще засветло разведать место переправы. А вечерние сумерки неумолимо надвигались...

Было уже совсем темно, когда воины-понтонеры прибыли в указанный район. Даже непосвященному в тонкости саперного дела было ясно, как много придется потрудиться, чтобы навести в этом безлюдном месте мост высокой грузоподъемности. Крутые, порослие густым кустарником берега. Течение быстрое...

А лейтенанту Рожкову, другим специалистам был хорошо известны и многие дополнительные трудности. Оно илистое. Река неглубокая. В этих условиях наводить переправу сложнее. А песчаные, размытые берега реки будут значительно затруднять оборудование съезда танков на мост и выезда их на противоположный берег.

По строгий приказ оборудовать мостовую переправу в короткий срок обязывал немедленно действовать. Быстро произведена разведка. Распределены силы. Перед каждым поставлена задача. Тут же коммунист Рожков напомнил сослуживцам нормативное время, высокие социалистические обязательства, которые брали понтонеры в честь 50-летия образования СССР.

И работа закипела. Замелькали в солдатских руках остро отточенные топоры. Прежде всего необходимо было подготовить место для земляных работ. Лейтенант предвидел, что во время прохождения по мосту танков противоположный, более крутой берег непременно подмоет волной, мост осядет. Наверняка потребуются фашины. Поэтому подготовленный кустарник связывался в тугие снопы.

А потом воины-понтонеры взялись за лопаты. Землеройную технику применить в этом месте было нельзя — работу затруднял обрывистый берег.

Улучив минуту, коммунисты Жан Кузнецов, Василий Рожков, другие активисты рассказали солдатам, что в этих вот местах их отцы и деды в далеком 1945-м штурмовали водную преграду, вели жестокий бой с немецко-фашистскими захватчиками. Бессмертные подвиги бойцов старшего поколения зовут нынешних защитников Родины, интересов стран братского социалистического содружества на ратные подвиги в боевой учебе.

С первой же минуты разгорелось соревнование. Его начали давние соперники — подчиненные сержантов Кириченко и Селиванова. Оба этих небольших коллектива отличают необыкновенная напористость, стремление во что бы то ни стало добиться успеха. Шарит боевое соперничество между каждым солдатом.

Взвод лейтенанта Рожкова характерен многонациональностью личного состава. Он зримо олицетворяет нерушимую братскую семью советских народов. Одинаково самоотверженно трудятся русский рядовой Гурьянов, татарин рядовой Набиев, грузин рядовой Чухрукидзе, белорус рядовой Карачун, многие другие. Особенно самоотверженно, вдохновенно работает сын солнечной Армении рядовой Аджанян. Воин готовится связать свою судьбу с великой партией Ленина и делом доказывает, что он всегда будет ее активным бойцом.

Плодотворно ведут общественную работу агитаторы рядовые Обедов и Райдар, комсомольский активист сержант Колотилин, комсгрупорг рядовой Кунчевский. Они понимают, что в данных условиях призывное, вдохновляющее слово должно подкрепляться личным примером и потому первыми берутся за самое трудное дело, работают с огоньком и задором.

Половина земляных работ произведена вручную. А потом подошел бульдозер, и дело пошло еще успешнее.

Было уже далеко за полночь, когда на воду легли первые звенья понтонов. Теперь задача состояла в том, чтобы надежно закрепить их, установить ограждения, до мелочей предусмотреть службу регулирования, дообеспечивать подъездные пути. Устали солдаты. Но коротко отдыха подчас вполне достаточно, чтобы с новыми силами взяться за дело, чтобы работа закипела еще жарче. Особенно, если эти минуты расходуются с пользой, способствуют приливу сил.

Во время очередного пятиминутного перерыва молодой коммунист, член комсомольского бюро младший сержант Виктор Казаков в непринужденной товарищеской беседе рассказал сослуживцам, что видел и слышал он, когда был в краткосрочном отпуске на родной Витебщине. Счастливой и зажиточной жизнью живут земляки-белорусы. С каждым годом все больше набирает сил совхоз «Свобода», в котором Казаков работал до призыва в армию.

Но в мире неспокойно. Знают земляки-белорусы, что творят заокеанские агрессоры на истерзанной земле Вьетнама. Знают о событиях на Ближнем Востоке. И обращают свои взоры к тем, кому доверена святая святых — охрана рубежей Родины, мира на земле.

Рассказал Казаков о своем отце, бывалом, израненном в боях ветеране-артиллеристе. Освобождал отец братские земли Польши, Чехословакии. Наказывал сыну быть верным солдатской присяге, воинскому долгу.

Слушают понтонеры задушевный рассказ сослуживца и сердцем понимают, что наказ ветерана-фронтовика обращен и к ним. Все они в ответе за торжество нашего дела, наших идеалов.

И снова закипает работа.

Незаметно пришел рассвет. На широкую гладь реки легли косые лучи восходящего солнца. Посветлели уставшие, измятые бессонницей лица солдат. Но на душе у каждого легко и радостно. Перепрыгнули готовы. Трудная задача выполнена досрочно.

Где-то вдали послышался рев танковых двигателей.

— Регулировщик, по местам!

Специально назначенные солдаты с фонарями и флажками застыли на своих местах по обеим сторонам моста. Лейтенант Рожков встал на противоположном берегу на осевой линии для регулирования движения по мосту.

Из-за поворота плавно выполз танк. Взмах флажка регулировщика — и боевая машина уверенно, безостановочно пошла по мосту. За ней—вторая, третья...

Но чем больше проходит танков, тем ниже оседает мост у противоположного берега — его подмывает волной. Но все это предусмотрено. По команде лейтенанта на дорогу ложатся заранее припасенные фашины. Мелькают в руках понтонеров лопаты — засыпаются песком выбоины, глубокая колея танкового следа.

На перерыве водворяется тишина. Грохочка гусеницами, волоча за собой шлейф густого дыма, танки все дальше уходят за водную преграду. Туда, где с каждой минутой нарастает грохот канонады. Танкисты завязали бой.

А через некоторое время к воинам-понтонерам доходит радостная весть: Министр обороны СССР Маршал Советского Союза А. А. Гречко высоко оценил действия танкистов на марше и в наступлении. В этом успехе была немалая заслуга воинов-понтонеров, показавших высокое мастерство, умение действовать инициативно, быстро и решительно, как в настоящем бою.

Подполковник М. ПРОКОФЬЕВ.

На снимках: вверху — лейтенант В. РОЖКОВ, выполняя обязанности помощника коменданта переправы, регулирует движение танков; внизу — боевые машины преодолевают водную преграду по понтонному мосту.

Фото майора Н. Черепанова.

МИНЫ НАКРЫВАЮТ ЦЕЛЬ

Министр обороны СССР Маршал Советского Союза А. А. ГРЕЧКО дал высокую оценку мастерству минометчиков Н-ского гвардейского подразделения.

Все было, как в настоящем бою. Минометчики, поднятые по тревоге, намного сократив нормативы, прибыли в назначенный район и с ходу заняли огневые позиции. Быстро отрыты аппарели для машин, щели для личного состава и ячейки для боеприпасов. Первыми доложили о готовности к бою огневики взвода, которым командует гвардии лейтенант Владимир Нередко. Несколько минут потребовалось минометчикам, чтобы сделать привязку к местности, замаскировать боевую технику. — Расчет, к бою! — разнеслось по позиции.

— Первый готов! — доложил гвардии старший сержант Рафик Альбеков.

— Второй готов! Третий...

С наблюдательного пункта уже поступили первые данные о целях. Отлично действовал в сложной обстановке гвардеец Виктор Занин. Он быстро засекал огневые точки «противника», безошибочно выдавал координаты. Воин работал инициативно, грамотно. Младший командир прекрасно понимал всю полноту ответственности за порученное дело, старался. Да это и понятно. В эти минуты очень многое зависело именно от его мастерства. И он не сплоховал.

— По опорному пункту, — последовала команда офицера, — заряд третий, прицел... Огонь!

Дружно ударили минометы. Окрестности полигона вздрогнули от гулких разрывов. На высоте «Безымянная» взметнулись клубы пыли и едкого дыма.

— Огонь! — то и дело раздавалось на позиции.

Как хорошо отлаженный часовой механизм, действовали минометчики. Огневики трудились с огоньком. Они были полны решимости с честью выполнить поставленную перед ними задачу.

Точно в назначенное время мотострелковое подразделение, развернувшись в боевой порядок, пошло в наступление. До переднего края оставалось совсем немного. Казалось, пройдет несколько минут, и гвардейцы овладеют им. Но случилось неожиданное. Едва подразделение приблизилось к окопам, как «противник» открыл прицельный пулеметный огонь. Атака на мгновение захлебнулась. Однако поставленная задача должна быть выполнена в установленный командиром срок. А что поделаешь, если шквальный огонь не дает поднять головы, отгораться от разбушуйей осенних дождей земли? На помощь мотострелкам пришли минометчики. На огневые позиции батареи с быстротой молнии полетели новые целеуказания. Блеснул своим мастерством дальномерщик гвардии рядовой Подгербунович. Воин быстро наносил цели на прибор управления огнем и немедленно сообщал данные командиру.

Вновь ожили минометы. Расчеты с первых же выстрелов точно пристрелялись по переднему краю обороны «противника». Огонь достиг наивысшего предела. Со стороны было хорошо видно, как действовали номера расчетов: слаженно, инициативно, без малейших заминок. Отличник боевой и политической подготовки наводчик орудия гвардии ефрейтор Юрий Мороз успевал всюду. Он мастерски выполнял свои обязанности, помогал сослуживцам. Вместе с ним трудился и водитель машины, который, освоив смежную специальность подносчика мин, расторопно готовил выстрелы.

От метких ударов минометов замолчал один пулемет «противника», потом — второй, третий. Пехота начала медленно отходить на заранее подготовленные позиции. Воспользовавшись замешательством противодействующей стороны, мотострелки дружно устремились в атаку. В звенящем воздухе повисло раскатистое «ура!». А через головы наступающих мотострелков со свистом проносились мины, преследуя мощным огнем отступающего «противника».

Бой был выигран. Гвардейцы отличной батареи успешно выполнили ответственную задачу, на деле продемонстрировали возросшую огневую и тактическую выучку. Грамотные и инициативные действия минометчиков высоко оценил присутствовавший на учении Министр обороны СССР Маршал Советского Союза А. А. Гречко.

Гвардии капитан С. НИКОЛАЕВ.

С ПРИСЯГОЙ В СЕРДЦЕ

Автомобилисты, поднятые по тревоге, намного раньше установленного срока прибыли на запасной аэродром. Водители специальных машин быстро доложили о готовности к работе в полевых условиях. Среди тех, кто отличился в день итоговой проверки, был и лучший специалист, опытный шофер ефрейтор В. Попов. Инициативный солдат успевал всюду. Он хорошо выполнял свои обязанности и помогал молодым солдатам. И недаром, отмечая четкие действия подчиненных, командир в числе первых отметил добросовестный труд ефрейтора В. Попова.

Рядовой В. БЫСТРОУМОВ.

ПРАВОФЛАНГОВЫЕ

Готовясь ознаменовать юбилей Союза СССР высокими показателями в боевой учебе и дисциплине, младший сержант Стромило, рядовые Мальцев и Бойко старательно совершенствуют свое мастерство, по праву считаются лучшими специалистами нашего подразделения. Воины хорошо владеют техникой и личным оружием, добросовестно относятся к порученному делу. Они — правофланговые юбилейного социалистического соревнования.

Младший сержант В. КОЖАНОВ.

Идет проверка выполнения юбилейных обязательств

50

ПОВЕЛИТЕЛИ КАНОНАДЫ

На востоке в голубой дымке поднималось солнце. Яркие лучи, словно пики, пронизывали висящую над полигоном черную тучу дыма и пыли, которая не успела рассеяться после артиллерийской подготовки. Мотострелковые и танковые подразделения стремительно продвигались вперед. И когда казалось, что ничто уже их не остановит, обороняющиеся вдруг начали оказывать усиленное сопротивление.

Губительный ружейно-пулеметный огонь прижал цепи атакующих к земле, пушки и гранатометы «противника» выкладывали тактов пять остановиться, искать укрытия для машин в складах местности. Стало ясно: без эффективной артиллерийской поддержки наступающим не обойтись.

Капитан Шабанов, получив команду батареи стоя проверяющего офицера, руководителя стрельб, — ориентир прямой, вправо двадцать, ниже два — пехота «противника» в траншее, — ведет интенсивный огонь. Наблюдается под углом... Подавить!

— Цель вижу, — доложил офицер.

В руке проверяющего щелкнул секундомер, начавший отсчитывать работоспе врема стреляющего.

Ловко орудуя артиллерийским кругом и линейкой, Владимир Александрович Шабанов нанес цель на карту, приступил к определению подготовке исходных данных для стрельбы. В сложившейся обстановке нужно он поступить не мог полученный ночью метеосредний бюллетень в резко изменившихся погодных условиях уже не мог удовлетворить требуемую точность, в новых метеоданных у него под рукой не было. Поэтому офицер решил сократить пристрелку до минимума другим путем, вести ее шкалой.

И вот все готово. Руководитель стрельбы смотрит на секундомер и подает команду «Огонь». Раздается залп батареи, тонко пронзительно свистит снаряд, ударяет в цель. Наблюдатель по командно-наблюдательном пункте, своим глазам: нормальна по подготовке исходных данных перекрыт вдвое.

— Огонь! — четко повторил команду радиотелефонист.

Только артиллеристы обратны чувства стрелящего в момент, когда где-то сзади раздается пригушенный раскат, — значит, выстрел и над головой зашелестит снаряд. Здесь и гордость за право повелевать артиллерийским громом, и сомнение в точности исходных установок... Ведь для проверки их времени, как правило, не остается.

Одно крепкое корневище фигура капитана, его открытое круглое лицо с широким разлетом бровей излучали спокойствие, уверенность в благополучный исход выполняемой задачи. И это не напускное спокойствие. Владимир Александрович действительно сомневается в своих силах, в точных и слаженных действиях подчиненных. За плечами у него не одна стрельба с применением имитационных средств, так и штатным снарядом. Не за красивые глаза он был послан защищать честь группы на Всеармейских артиллерийско-стрелковые состязания, где занял одно из призовых мест.

Первый снаряд поднял взвесь комья грунта вблизи от цели. Правильно оценив знак его разрыва, стреляющий тут же ввел корректуру, подал команду на очередную позицию. Второй был перелетным.

— Прицел... Левее 0—05... Огонь!

Батарейную очередь расчетам не пришлось давать. Разрыв снаряда точно в цель. Сосредоточенно перед целью. Шабанов своевременно подал команду «Стой», сопровожденную условно вверх, построил взвод перед цели и перешел к стрельбе на поражение.

Пехота «противника» подавлена. Задача стреляющим выполнена на отлично. Офицер Шабанов в течение нескольких минут обеспечил мотострелкам и танкистам возможность возобновить атаку опорного пункта обороняющихся.

Говоря об успехе стреляющего, нельзя не отметить слаженные действия личного состава батареи. Прежде всего, огневиков и радиотелефонистов. Именно они помогли своему командиру успешно справиться с поставленной задачей. И не удивительно. Личный состав батареи не раз выступал инициатором хороших починов. Это солдаты и сержанты Шабанова обратились в прошлом году с призывом ко всем огневикам Группы: «Каждому расчету — второго наводчика». Слова воинов батареи не расходятся с их делами и сегодня. Во всех расчетах имеется по несколько наводчиков-дублеров, способных в любое время встать к прицельным приспособлениям и безошибочно осуществлять наводку орудия в цель. И в расчете сержанта Кулинича, например, все орудийные номера умеют работать за наводчика. Штатные наводчики в ходе итоговой проверки получили классную квалификацию на одну ступень, дублеры стали наводчиками 3-го класса. Батарея удержала звание отличной. Свои социалистические обязательства в честь 50-летия образования Союза ССР выполнила с честью.

Поступающие выбыли «противника» с занимаемого им рубежа и начали преследовать его.

Во время движения вслед за мотострелковыми и танковыми подразделениями артиллеристы неоднократно с ходу занимали огневые позиции и командно-наблюдательные пункты, вели огонь на подавление и уничтожение очагов сопротивления обороняющихся.

При выполнении индивидуальных боевых стрельб отличились также старший лейтенант Колобов, лейтенант Войку, сержант Драганов и другие офицеры и сержанты. Проверяющий высоко оценил их огневое мастерство, назвал лучшими артиллеристами части.

Что же способствовало названным выше товарищам метко поражать цели, гибко управлять огнем? Думается, прежде всего то, что они в своей артиллерийско-стрелковой подготовке не делили ее вопросы на главные и второстепенные. Взять хотя бы полевую экипировку стреляющих. Все они, начиная от планшета, чертежно-измерительных принадлежностей и кончая карандашом и простой резинкой, всегда находились в безупречном состоянии. А это очень важно.

Успеху стреляющих сопутствовали хорошие практические навыки работы с картой. Офицеры и сержанты на наблюдательных пунктах внимательно изучили местность, грамотно использовали оптические приборы, наносили на карты и планшеты ориентиры и заметные предметы, отношение которых уже нетрудно было определить местоположение цели.

Капитан Шабанов часто вспоминает случай из своей практики, когда он, не умея ориентироваться на неизвестной местности, принял две сопки, находящиеся на разном удалении от наблюдательного пункта, за один рубеж. В результате при подготовке исходных данных для стрельбы ошибся в дальности на 600 метров.

Тот горький урок, — говорит офицер, — пошел мне на пользу.— Теперь я кропотливо изучаю местность, тренирую свой глазомер, требую и учу этому подчиненных.

Положительную роль в становлении стреляющих сыграли самостоятельная их подготовка, артиллерийско-стрелковая конференция по состязания, проводимые старшими начальниками. Процесс обучения офицеров и сержантов теории и практике стрельбы не замыкался в рамках плановых занятий. Несмотря на правильно спланированные и регулярно проводимые занятия и тренировки по артиллерийско-стрелковой подготовке, постановка учебного процесса здесь не сочтется такой малой, если самостоятельная работа стреляющих пущена на самотек и не контролируется вышестоящими командирами. Плановая учеба является у артиллеристов направляющим звеном к совершенствованию боевого мастерства. Она закладывает на главные вопросы, подлежащие изучению, помогает получить определенный объем знаний и навыков, которые шлифуются во время самостоятельной подготовки.

Вот далеко не полный перечень вопросов, решив которые проверяемые офицеры и сержанты уверенно и спокойно демонстрировали образцовую артиллерийскую стрельбу. Они с честью выполнили свои личные обязательства и на государственном экзамене доказали, что звание высокого мастера артиллерийской канонады.

Капитан Н. БЕЛЫЙ.

ГЛАВНАЯ ТЕМА УСВОЕНА!

С итоговых политических занятий

Несколько дней назад в роту пришло письмо из Казахстана. В конверт были вложены листовка-«молния», в которой говорилось: «Комсомолец Федим Вячеслав Николаевич, водитель автомобиля ЗИЛ-130, работая сменно перевозил от комбайна на хлебоприемный пункт 47.450 кг золотого казахстанского хлеба. Он выполнил план на 263 процента.

Водители! Берите пример с передовика социалистического соревнования за достойную встречу 50-летия образования СССР».

Слава гвардейцам уборки!»

Вячеслава Федима в роте знают все. Водил шофер свою автомашину в дальние рейсы и всегда выполнял задания на «отлично». На разу не опоздал, не задержался в пути, не нарушил правил движения транспорта. Вячеслав знал автомобиль, как свои пять пальцев, своевременно обслуживал, чистил, смазывал машину на заветы многим, и техника исправно служила своему хозяину. Уволился Федим из армии с почестями, как случший солдат подразделения.

И вот спустя месяц о нем слушали группы на итоговом политическом занятии, когда рассказывали о том, как своевременно подготовиться встретить полувековой юбилей Союза Советских Социалистических Республик, с большим патриотическим трудовом подъемом, с чувством наш народ работает над претворением в жизнь грандиозных планов декабрьской партии, намеченных XXIV съездом КПСС.

Многие вопросы обсуждали семьями-друзьями на итоговом семинаре. Но непременно в каждом выступлении звучала главная тема сегодняшнего дня — подготовка к славному 50-летию Союза ССР. И не случайно это. Воины живут едиными помыслами и делами с советским народом, стремятся порадовать Родину в канун знаменательного праздника высокими результатами в учебе, успешным выполнением высоких социалистических обязательств.

В ходе боевой учебы они немало сделали, чтобы взять намеченные рубежи, повысить знания, опыт и мастерство, необходимые вооруженным защитникам Родины. Об этом и говорили в своих выступлениях сержанты, рассказывая о "заветах В. И. Ленина советским воинам, о задачах, поставленных XXIV съездом КПСС перед нашими Вооруженными Силами.

Мне запомнилось выступление командира отделения младшего сержанта Ивана Полина, освещавшего вопрос о значении образования СССР и роли В. И. Ленина в добровольном объединении советских республик в единое многонациональное государство. Комсомолец Полин показал хорошее знание постановления ЦК КПСС «О подготовке к 50-летию образования Союза Советских Социалистических Республик». Рассуждения сержанта по национальному вопросу, раскрыл значение нерушимого единства народов СССР для построения коммунизма. Младший сержант очень ярко и убедительно показал на примере отделения, которым он командует, какие замечательные результаты приносит воинам их крепкая дружба. В отделении служат представители четырех национальностей: русские, азербайджанец, армянин, украинец. Живут воины единой, спаянной семьей, где каждый готов за товарищ идти, как говорится, в огонь и в воду.

В отделении царит дух коллективизма, войскового товарищества и взаимопомощи. В этом году пришел в него азербайджанец рядовой Исмаил Рагимов. Да до призыва в армию продавцом. Автомобиль знал слабо. А сейчас уже водит машину отлично. Командир поручает ему сложные задания, и солдат уверенно справляется с ними. Помогли товарищу освоить специальность рускоязычный рядовой Маслов и армянин рядовой Хачатурян.

Такие содержательные, интересные, связанные с жизнью воинов выступления на итоговом семинаре радуют. Радуют не только потому, что свидетельствуют о глубоких политических знаниях сержантов, широком кругозоре и высокой идейной убежденности, но и потому, что свои знания большинство командиров отделений успешно претворяют в конкретные дела, способствующие повышению боевой готовности подразделения.

Сержант — командир и воспитатель солдат. На нем лежит большая ответственность и за себя, и за подчиненных. Его основной метод обучения и воспитания воинов — «делай, как я», «служи, как я». Это обязывает сержантов изучать, всесторонне обдумывать свои поступки. Не так просто к этому приходили сержанты на итоговом семинаре пребывания в должности командира отделения. Большинство сержантов сравнительно недавно прибыли из учебного подразделения. Но быстрому командирскому становлению способствовала повседневная практика под руководством офицеров, а также политические занятия. Руководитель группы настойчиво добивался от сержантов, чтобы они не просто запоминали содержание изучаемых тем, а осмысливали их, делали практические выводы для своей службы.

Старания офицера-пропагандиста оказались плодотворными. Слушатели многому научились. Об этом свидетельствуют и их выступления на итоговом семинаре.

Хорошее знание материалов XXIV съезда КПСС, например, показал младший сержант Александр Наседнин. Он четко назвал вопросы, обсужденные на съезде, а затем показал, в чем состоит историческая значимость принятых на нем решений. Комсомолец глубоко осмыслил главные задачи девятой пятилетки, в которых выражена забота о повышении благосостояния советского человека.

— На примере самоотверженного труда нашего многонационального советского народа мы воспитываемся сами и воспитываем своих подчиненных, — сказал в заключение молодой командир.

В отделении, которым командует младший сержант Наседнин, получил закалку и комсомолец Федим, листовка о трудовом подъеме которого пришла из Казахстана. Эта листовка, кстати, в дни подготовки к итоговым занятиям была вывешена в ленинской комнате. Политработник знал ее перед началом занятий по данного состава. Трудовой подвиг Вячеслава Федима вдохновил воинов на новые славные дела, отличное выполнение воинского долга. Об этом свидетельствует такой пример: для лучшего усвоения материала на занятиях, во время обслуживания автомашины рядовой Кульназиров обнаружил неисправность в одном из агрегатов. Правильно доложил об этом командиру отделения и попросил разрешения остаться в парке, чтобы устранить дефект. Почти всю ночь работал солдат, но машину привел в полную боевую готовность.

Хороший, деловой разговор на главную тему дня, состоявшийся на итоговом семинаре по политической подготовке в сержантской группе, свидетельствует о большом желании воинов сделать все для того, чтобы успешно завершить учебный год и достойно встретить славный праздник советских народов — полувековой юбилей СССР.

Майор В. ВЛАДИМИРОВ.

Советский воин — патриот, интернационалист

СЧАСТЛИВЫЙ МЕРИДИАН

Иван Вахтанин озабоченно посматривал на часы. Оставались считанные минуты до того момента, когда командиру понадобится доклад: «Только бы успеть к сроку», — волновался сержант.

На своих подчиненных он надеялся как на самого себя. Знал, что не подведут. Тревожило другое — погода, которая испортилась, буквально на вторые сутки тактических учений. И вот теперь, когда позарев надо перекрыть жестким нормативы, успешно выполнить боевую задачу, подул резкий ветер, едва не вырывая из рук упругие метальные растяжки.

Изредка Вахтанин подавал короткие команды. И воины экипажа, понимая его с полуслова, трудились не покладая рук. Вот сержант заметил, как рядовой Мойдокин безуспешно пытался соединить концы троса.

— Вербицкий! Александру помогите! — крикнул сержант, а сам, напрягаясь, стал удерживать противовес. Солдат поспешил к товарищу. Сообща они легко справились с трудной задачей.

Стынут на холоде руки. Тяжелеют от впитавшейся влаги куртки. Сколько ходить по мокрому суглинку. Но на это никто не обращает внимания. Мысли членов экипажа, образно говоря, настроены на одну волну — командира надо обеспечить связью.

Но вот волнение уже позади. Антенна заметнулась ввысь. Протянулись соединительные кабели. Рядовой В. Вербицкий щелкнул тумблером. Блоки ожили. Весело замигали сигнальные лампочки.

Вахтанин посмотрел на часы — минутная стрелка еще не прошла контрольную цифру. Приказ выполнен досрочно.

— Молодцы, хорошо потрудились, — говорит сержант подчиненным и замечает, как радостно заблестели глаза рядового Мойдокина.

— Выходит, наш экипаж снова получит отличную оценку? — не сдержавшись, спрашивает он.

— Думаешь, так легко на высший балл сработать? — вмешивается в разговор рядовой В. Вербицкий.

— Правильно сказал Василий, — соглашается сержант. — Еще не один раз придется менять позицию. Учения ведь продолжаются.

Вахтанин говорит это, не подавая вида, что обрадовался вопросу новичка. Наконец учений воины критически оценивали возможности, бранил обязательства. «Значит, помнят о своем решении подтвердить звание передового экипажа», — подумал Иван.

В дверь постучали. В аппаратную зашел младший сержант Михаил Воропуск.

— Я принес вам хорошую новость, объявил он. Видел командира. Очень доволен вашим экипажем. Твоим родителям, — обратился Михаил к Вахтанину, — поручил благодарственное письмо. Так что не случайно я говорил тебе о счастливом меридиане...

Они не успели выразить свою радость по поводу радостной вести. Поступил условный сигнал. И началась работа, требовавшая напряжения сил, полной самоотдачи.

Лишь через несколько часов выдалась пауза. Вахтанин отдал необходимые распоряжения подчиненным, спустился по подставленной снизу лестнице вниз, осторожно ступил на влажную землю. Ветер стих. Но было прохладно, и тонкая ткань одежды, подул резкий ветер, едва не вырывая из рук упругие метальные растяжки.

Изредка Вахтанин подавал короткие команды. И воины экипажа, понимая его с полуслова, трудились не покладая рук. Вот сержант заметил, как рядовой Мойдокин безуспешно пытался соединить концы троса.

— Вербицкий! Александру помогите! — крикнул сержант, а сам, напрягаясь, стал удерживать противовес. Солдат поспешил к товарищу. Сообща они легко справились с трудной задачей.

Стынут на холоде руки. Тяжелеют от впитавшейся влаги куртки. Сколько ходить по мокрому суглинку. Но на это никто не обращает внимания. Мысли членов экипажа, образно говоря, настроены на одну волну — командира надо обеспечить связью.

Но вот волнение уже позади. Антенна заметнулась ввысь. Протянулись соединительные кабели. Рядовой В. Вербицкий щелкнул тумблером. Блоки ожили. Весело замигали сигнальные лампочки.

Вахтанин посмотрел на часы — минутная стрелка еще не прошла контрольную цифру. Приказ выполнен досрочно.

— Молодцы, хорошо потрудились, — говорит сержант подчиненным и замечает, как радостно заблестели глаза рядового Мойдокина.

— Выходит, наш экипаж снова получит отличную оценку? — не сдержавшись, спрашивает он.

— Думаешь, так легко на высший балл сработать? — вмешивается в разговор рядовой В. Вербицкий.

— Правильно сказал Василий, — соглашается сержант. — Еще не один раз придется менять позицию. Учения ведь продолжаются.

Вахтанин говорит это, не подавая вида, что обрадовался вопросу новичка. Наконец учений воины критически оценивали возможности, бранил обязательства. «Значит, помнят о своем решении подтвердить звание передового экипажа», — подумал Иван.

В дверь постучали. В аппаратную зашел младший сержант Михаил Воропуск.

— Я принес вам хорошую новость, объявил он. Видел командира. Очень доволен вашим экипажем. Твоим родителям, — обратился Михаил к Вахтанину, — поручил благодарственное письмо. Так

Прошло немногим более двух месяцев. Николая уже трудно было отличить от старослужащих. Солдат мужчину научился. Говорит о человеке судят по его делам, по отношению к своим обязанностям. С этим делом он и пришел в часть. Первой службой рядовой Тихонов заслужил уважение всего коллектива.

Специальность у Николая не из легких. Он водитель. Закрепленный за ним автомобиль всегда в образцовом состоянии. Такое добросовестное отношение к службе командир недавно поощрил рядового Тихонова и поставил его в пример остальным воинам.

Рядовой А. БАЛАШОВ.

Так держать!

С первых дней службы рядовой Николай Тихонов стал выделяться среди своих сверстников дисциплинированностью, трудолюбием, прилежанием на занятиях. Новичка все интересовало. Он стремился в короткий срок освоить воинскую специальность, стать настоящим солдатом.

Хорошо потрудились в юбилейном году локаторщики Н-ского подразделения. Активно участвуя в социалистическом соревновании в честь 50-летия образования СССР, они успешно приумножили свои успехи. Большинство воинов здесь — специалисты высокого класса, отличники учебы. На счету каждого по одной-две смежные специальности. Среди них — оператор второго класса ефрейтор В. Ручка.

На снимке: за индикатором радиолокатора оператор 2-го класса ефрейтор В. РУЧКА.

Фото ефрейтора Н. Загорского.

Немало сил и упорства приложил ефрейтор Александр Подшивалов для успешного выполнения своих социалистических обязательств, взятых в честь 50-летия образования СССР. В начале учебного года связист решил стать первоклассным специалистом, спортсменом - разрядником, значиться Воспитываемым комплекса. Слово свое комсомолец сдержал с честью.

На снимке: ефрейтор А. ПОДШИВАЛОВ готовит материальную часть к очередному сеансу связи.

Фото рядового И. Сурикова.

ПЕРЕДОВОЙ ВОИН

Младший сержант Богдан служит в нашем подразделении уже полтора года. За это время воин стал настоящим мастером своего дела. Вверенная ему техника содержится в постоянной боевой готовности. Опытный специалист охотно делится своими знаниями с сослуживцами. Участвуя в юбилейном соревновании, повысил квалификацию, помог молодым воинам хорошо изучить аппаратуру, грамотно ее эксплуатировать. Юбилей Союза ССР отличник боевой и политической подготовки встречает в рядах специалистов высокого класса.

Рядовой В. ТЕЛЕЧИКА.

ПРАЛ-во рыси

РАССКАЗ

Душный день был на исходе. Над полигоном висела пыль. Рядовой Виталий Горячев до боли в глазах всматривался вдаль и где различал начертание переднего края «противника». Молодой солдат понимал, что пока он и его товарищи не выбьют этого настырного «противника» из опорного пункта, отдых им не видать. Дважды мотострелки кидались вслед за танками в атаку, и оба раза руководитель учения давал им «неуспех».

— Я так мыслю: придется нам тут ночевать, скоро сосунут приказ вырыть траншеи полного профиля. Ночку потрудимся, а на заре пасем «ядерный» удар и пробьем брешь в их обороне, — размышлял старослужащий солдат Иван Гнатюк, а между тем поманенько углублял свою ячейку.

— Откуда у вас такие прогнозы? — спросил Виталий.

— Послужи с мое, и ты будешь знать все наперед. Да и на Пасху ночук так сказал, когда я за кашей в обед ходил. А он парень смышленый, — я так мыслю.

Виталька покрутил головой — мол, порой от пота подворотничок сдавливал шею, будто обручем. Спина ужасно, на зубах хрустели песчинки. А рядом справа колошлось большое поле ржи. Над ним даже пыли не было. Густая нива дышала прохладой, легкий ветерок подпинал темно-зеленую волну.

— Сейчас бы в речке побарахтаться. Ты плаваешь умеешь? — спросил вдруг Гнатюк.

— Умею немного, — ответил Виталий и густо покраснел.

— Небось, в бассейне учился. Кроль, брассом... А я — сажеканьи... Дважды Дон переплывал, — тут чего. Только голова немного кружится. А по ржи ты бегал? — опять неожиданно спросил Гнатюк.

— Бегал.

— Не верится что-то. Ты мальчик интеллигентный. Небось, васиська по романам не отвлекался?

— Что ты к парню пристал, как жеребенок к соске?! — заступился рядовой Махмуд Ахметов. — Вам, Виталий, надо бы ему ответить. Вы — ядерный? — спросил Ахметов.

— Ядерный, — ответил Виталий.

— Ну, вот видишь, — Ахметов, — Ядерный. А горы ты видел? Не видел. А кумыс пил? Не пил. А космические корабли видел? Не видел, а Виталька видел, видел.

Ахметов горячился. Лицо исказилось. Глаза заблестели.

Виталий помалкивал. И не потому, что нечем ему ответить, действительно, нечем было хвалиться. Вырос он в городе. Был один у матери, которая работала на заводе диспетчером. Сколько помнит, жили они все время вдвоем. Часто гуляли вместе, ходили в зоопарк, который был голубой мечтой Виталия. Он мог там пропадать днями, любил всякую живность. В их маленькой квартире жили ежики, ужи, канарейки. Особо гордился мальчишка аквариумом — ни у кого такого не было.

Мать все обещала съездить с сыном на свою родину, в деревню. Но никак не смогли выбрать времени: один отпуск она потратила, другой гостила сына в учебе. Весь месяц к нашим колдила математика и консультировала, а второй, второй отпуск ушел на бассейн. Третий — на музыку...

Как она хотела, чтобы Виталий был музыкантом! Потратила уйму денег, сама выучила ноты. До сего времени он помнит, как вместе учились на аккордеоне выводить:

Василек, василек,
Мой любимый цветок.
Скоро ль ты, ты, мне скажи,
Засияешь во ржи?

Вспоминая об этом, Горячев удивлялся, почему тогда не бросил «Василек». Но до сего времени не видел, что это за цветок.

— Хотела из тебя сделать инженера, учителя, музыканта, доктора... Может, слишком торопилась. А? Выбирай сам дорогу. Об одном тебя прошу, — сказала на прощанье солдатом, — так ему сказала мама на вокзале. Она стояла рядом, заглядывая ему в глаза. Люди суетились на перроне, недоумевали: если невеста — так стара, если мать — молода.

— Уйма вас свою сеструху. Гляди на нее, и наши вдруг разревелись, — сказал Виталию веселый парень, тоже призывник.

Мама не уязвилась: ведь впервые отрывалось от юбки ее любимое чадо. Позже писала: «Не могу без тебя. Жизнь будто остановилась». Он ей отвечал: «Договорился со старшиной. Он согласен поставить рядом с моей взводным тому же парню. Приезжай. Будешь нам подворотнички подшивать».

Шутка шуткой, а ему тоже было тяжко на первых порах. Все сразу заметили, что теория у него от зубов отскакивает, а вот пришить подворотничок, пришить аксельбант к автомату, сделать мишень из фанеры — целая проблема.

Первый почувствовал это грацатомет метчик ефрейтор Гнатюк. Был он рослым, сильным. В его руках все горело. Служил хорошо. Говорил все, что думал, не держа ничего за душой:

— Мне много не надо. Только с лычкой я должен ходить до дембеля, иначе бати на порог не пустит. Без лампивок на подворотнях — это не вошь. Так в нашем селе считают.

Очень гордился, когда к нему вторым номером назначили рядового Горячева. После первых же занятий он подошел к Виталию и сказал:

— Ты тренируешься подшивать подворотничок? Правильно. Чем больше тренировок, тем крепче навык. Закон прямой пропорции. Понимаешь? Пришей и мне.

Горячев пришил. Потом он сновой кивить подсунул. Это заметил Ахметов. Черные глаза загорелись нехорошим блеском. Он вырвал из рук Горячева китель Гнатюка и бросил последнему в лицо.

— Сегодня за тебя подворотничок пришить, а завтра — в атаку ходить? Не будет так. Сам все дылай! И пней, и атака хоши.

— Ты, чумной какой-то. Нельзя человека попросить помочь. А на трибуну вылезешь — так сразу о взаимовыручке говоришь — отрезал Гнатюк.

— Не пустой бочка коровка с ними, — бросил Ахметов. Он любил так последовательно, что не всегда их путал — то ли по забывчивости, то ли сознательно, чтобы смешнее звучали. Ребята захохотали. А перед отбоем еще одно фиаско потерпел Гнатюк. Когда все улеглись в постель, он напомнил Ахметову обещание.

— Молодые, забыли свои обязанности?

После этого молодые солдаты должны хорошо сделать.

Знамя Победы

Партийная жизнь. К обмену партдокументов

ЧЛЕН БЮРО

Над притихшим военным городком опускались ранние вечерние сумерки. Яркими огнями засветились окна казармы. Умолкли на строевом плацу разноголосые команды. Лишь у уставшие кони, присмирели за высокой изгородью пары юркие «легкокрылушки», трудяги-грузовики.

Виктор Иванович неторопливо шел по выщербленной булыжнике дорожке, перебирая в памяти события минувшего дня. В трудах и заботах прошел он, прожитый, словно и не был. И так — сегодня, вчера, позавчера. Как незаметно подкрался этот осенний вечер, так невесть когда, в какое время серебрились виски, протянулись за плечами плотной шеренгой многие годы офицерской службы.

С утра Виктор Иванович зашел в свой рабочий кабинет, чтобы сосредоться с мыслями, уточнить план работы на день и затем уйти в подразделения, к людям, туда, где кипит неугомонная армейская жизнь, где добываются успехи в службе. Там рабочее место офицера штаба коммунист майора Виктора Ивановича Юркова.

Получалось так, что и этот день будет уплотнен до предела. С утра проведет политические занятия с сержантами, к ним давно готов. Вот только бы не забыть, рассказывая о замечательной истории Советских Вооруженных Сил, обратиться к сержанту Дудареву, напомнить ему, что славные традиции нашей армии ковались не только на полях сражений. Они выковывались и в самоотверженности воинов на полях учений, в кропотливом ратном труде, в честном и добросовестном выполнении каждым своего воинского служебных обязанностей. А вот он, сержант Дударев, не всегда это понимает. Видно, потому и иногда несколько пассивен в воспитании подчиненных, сам подчас учится ниже своих возможностей.

Затем организовать учебу солдат подразделения, проконтролировать, как идут работы по подготовке боксов к зиме, все ли готово к выезду на полигон. Знает Виктор Иванович прокоротировать, организовать — значит во многих случаях самому взяться за дело.

А потом, под вечер, пойдет в подразделение к своему товарищу. Тут работа особого рода. Как-то он, Юрков, предложил секретарю пригласить командира на заседание партийного бюро для хорошенько во всем разобраться. Подразделение-то у его боевого товарища метит в отличные, а вот техника хранится ни на должном уровне. Указали тогда командиру на его промахи, решительно потребовали навести во всем должный порядок. Срок истек. Вот и надо проверить, как выполнено решение. Тут уж Виктор Иванович, пожалуй, выступит больше в роли члена партийного бюро, чем должностного лица.

Знал коммунист майор Юрков, что к этому, до предела уплотненному плану выполнения должностных служебных обязанностей непременно прибавятся другие, подчас не предусмотренные никакими планами дела, связанные с партийной работой. А есть ли грань, отгораживающая эти вот разноплановые обязанности для человека, который не мыслит себе любой работы без партийной деятельности, принципиальности, который всегда считает себя в ответе за общее дело!

Вот уже три года подряд его, майора Юркова, коммунисты избирают членом бюро. Был и секретарем.

Член партийного бюро... Действительно, подчас и не уловишь той разницы, которая отличает его от других коммунистов организации. Не улавливает в своих действиях, в своих поступках каких-то особых отличительных качеств и Виктор Иванович Юрков. Просто он считает, что коль тебе оказали такое доверие, значит, с тебя и спрос больше, значит, должен ты быть более инициативным, более принципиальным.

И когда в начале учебного года сослуживцы брали кобленные обязательства, коммунист Юрков первым пообещал, что удержит за собой звание отличника, овладеет смежной специальностью. А потом, разумеется, старался изо всех сил, чтобы слово подтвердить делом. И еще считает Виктор Иванович, что коль коммунисту, как говорят, в подразделении до всего есть дело, то тем, что, имеет партийного бюро, тем более. Он не фиксировал, не готовил для какого-то там отчета факты, но некоторые из них запомнились.

В подразделении немало молодых офицеров. Почти все они старательные командиры. Но практического опыта у них маловато. Комсомолец старший лейтенант Виктор Литуев, например, молодые командиров еще недостаточно активно воспитывает. Потому некоторые из них допускают крайность. Сержант Дударев зачастую говорит с подчиненными на высоких тонах. Его коллега сержант Макуха— слишком мягкотелый. А от этого страдает дело. С дисциплиной в взводе не все ладно. И член партийного бюро Виктор Иванович Юрков не может пройти мимо этого. Поговорит с Литуевым, посоветовал, с чего нужно начинать, борясь за крепкую дисциплину.

А потом продолжил разговор на данную тему с секретарем парторганизации.

— По-моему, Иван Моисеевич, мы упускаем из виду воспитательную работу с сержантами. Что-то надо предпринять...

Члены бюро посоветовались сообща. Затем разговор о работе с младшими командирами шел на партийном собрании.

У молодого коммуниста старшего лейтенанта Александра Смирнова другая беда — не удается поднять накал соревнования за умелое обращение, разумную эксплуатацию техники. Сначала Виктор Иванович пожурил Смирнова на партийном собрании за некоторую пассивность в этом деле, а потом пошел к нему в подразделение и на месте помог организовать соревнование экипажей.

Не остался Виктор Иванович равнодушным, когда прослышал, что в группе политических занятий, которой руководит офицер Горячков, снизилась успеваемость слушателей. Поговорил с солдатами. И многое прояснилось. Очень уж академические лекции получаются у офицера. Мало в них живой связи с тем, чем живут воины, какие решают задачи. Да и не всегда учитывает он индивидуальные особенности слушателей, уровень их общего развития.

Наладить дело было нелегко, но не отступил Виктор Иванович, пока вместе не выправили положение.

Высок авторитет у члена партийного бюро. Как-то зашел в его кабинет старший сержант Рубанов. Поборов волнение, спросил:

— Разрешите обратиться по личному вопросу?

— Слушаю вас, присаживайтесь.

Рубанов просил рекомендацию для вступления кандидатом в члены КПСС. Задумался Виктор Иванович. Давно присматривался и потому хорошо знал этого энергичного комсомольского активиста. Способный. Первоклассный специалист. Был уверен, что старший сержант будет достойным коммунистом. Но почему он обратился именно к нему, члену партийного бюро? Рубанов словно угадал мысли майора:

— Ваше доверие для меня будет особенно дорого.

Для Виктора Ивановича рекомендацию старшему сержанту Рубанову, а потом пристально следил за его идейным ростом, за успехами в боевой учебе. Требовалось — строго спрашивал, подправлял, советовал. Рос молодой коммунист ровно, уверенно. Но одно заставляло задуматься члена бюро: не умеет еще Рубанов самостоятельно, вдумчиво работать над политическими литературой. Подчас не находит времени для повышения идейно-теоретических знаний. Видимо, не один Рубанов испытывает такие затруднения. Значит, этот вопрос нужно обсудить на заседании бюро. Воспитание молодых коммунистов всегда должно быть на первом плане, а сейчас, накануне обмена партийных документов, особенно.

И такой разговор был. Решение претворяется в жизнь. Видны его результаты.

Звучно отдаются шаги в вечерней тишине. Текут мысли. Проплывают в памяти большие и менее значимые события напряженных солдатских будней. Скоро обмен партийных документов. Знает Виктор Иванович, что общепартийный смысл организационной работы, связанной с этой важной политической кампанией, состоит прежде всего в том, чтобы еще более повысить активность, инициативу и дисциплину коммунистов, усилить их авангардную роль. И сам себя строго спрашивает: в все ли я делаю так, как велят долг и призвание коммуниста, как обязывает доверие единомышленников по партии, товарищей по организации? Трудно быть судьей самому себе.

Почему-то вспомнилось Виктору Ивановичу, как несколько месяцев назад в подразделении решали проблему улучшения подготовки специалистов. Что-то надо было предпринять, чтобы занятия проходили с наибольшей отдачей. Думали все. Думал и он, майор Юрков. И первым предложил обогатить учебно-материальную базу, а сам вызвался изготовить электрифицированный стенд по настройке аппаратуры. И сделал. Действует стенд. Не нахвалятся им и командиры, и солдаты.

— И как вы только успеваете все делать? — спрашивают иногда сослуживцы.

Сегодня такой же вопрос задал командир подразделения, которого майор Юрков проверял. Только улыбнулся Виктор Иванович — надо успевать...

...Вот и рабочий кабинет, оставленный еще утром. Стол. Книги. Календарь... Прежде чем пойти домой, Виктор Иванович по давно выработанной привычке уточнит, что надо сделать завтра — провести занятия, проинструктировать воинов. Сделать то, сделать другое... И всюду надо успеть.

Подполковник М. ОЛЕЙНИК.

—⊙—

На снимке: член партийного бюро коммунист майор В. И. ЮРКОВ.

Фото В. Горяева.

ВЕСТОЧКА С РОДИНЫ.

Фотоэтюд рядового И. Суркова.

СВЕТ ОЧАГОВ КУЛЬТУРЫ

НЕ РАДИ „ГАЛОЧКИ"

Первые результаты проверки выполнения кобленных социалистических обязательств радуют нас. Это— пышны напряженного ратного труда всех воинов. Изо дня в день многонациональный армейский коллектив наращивал боевое мастерство, повышал свои идейно-политические знания, бдительность, крепил дисциплину.

Успешному выполнению социалистических обязательств в немалой степени способствовал солдатский клуб подразделения. Его активисты старались использовать весь богатый арсенал средств политико-воспитательной работы. Местный радиоузел постоянно организовывал выступления отличников боевой и политической подготовки, в которых они делились с товарищами опытом. Этому же посвящались специальные конференции, лекции, беседы. Мы постоянно держали в центре внимания ход выполнения социалистических обязательств.

Конечно, не всегда удавалось достичь желаемых результатов. Иногда, например, личный состав жаловался на однообразие лекций, бесед и других форм пропаганды. Подобные укоры в адрес активистов имели основание.

Из чего же все-таки слагается успех любого мероприятия?

Прежде всего, на наш взгляд, тут главную роль играет актуальность выбранной темы. «Нужно вопросы ударить по натянутой струне», — говорил М. И. Калинин. Вероятно, необходимо руководствоваться и интересами аудитории.

Вторым, не менее важным фактором, обеспечивающим успех мероприятию, является умение подать материал в увлекательной форме.

Когда мы, например, в повестку дня включаем показ достижений какой-либо республики, то делаем это и устно, и наглядно, используем продукции, фрагменты из кинофильмов, периодическую печать. Ознакомить воинов с природными богатствами родной земли нам успешно помогают заседания клуба кинопутешественников...

В нашей части к очередному мероприятию, как правило, готовятся в пределах месяца, а иногда и дольше. Разумеется, параллельно волным идет и разработка других тем. Мы широко привлекаем к подготовке активистов подразделений.

Вот конкретные примеры. Готовить тематический вечер «Молодые герои» мы начали в мае, а провели в августе. Весь подготовительный период активисты собирали необходимый материал. Написали письма в различные места. Партийные и советские работники, архитекторы городов, руководители комсомольских комитетов, председатели исполкомов городских габлет в ответах рассказали о трудовых победах рабочих и служащих, новостройках. Художник-любитель из Ленинска Ю. Ломакин изготовил красочную рекламу, прапорщик В. Амбрушев сшил молодые гвоздики из марлевых отходов, ефрейтор Н. Дикорев сделал из присланных снимков фотовыставку, ефрейтор А. Михайлов подготовил радиоперекличку. В подготовке и проведении вечера принимали участие свыше сдяти человек. Вечер удался.

Читательскую конференцию по книге А. Черкасова «Я до смерти любил жизнь» мы провели в сентябре, хотя подготовка началась в июле. Написали автору повести Андрею Дмитриевичу Черкасову, который в ответном письме поведал воинам о создании повести, поделился своими творческими планами, прислал фото графию главного героя книги — своего сына-солдата, погибшего при исполнении служебных обязанностей. Имелвшаяся в части библиотечный экземпляр книги не мог удовлетворить всех желающих ее прочесть. Мы взяли еще несколько экземпляров в других частях, организовали чтение произведения по радио. Безусловно, одним работникам клуба с таким объемным планом, пристал фото трудно справиться. Нам во многом помогали активисты и комсомольцы.

Немалое значение имеет оповещение воинов о предстоящем мероприятии. Поэтому всегда стараемся сделать это заранее, в иногда и дольше.

Воину—о традициях доблести и славы

Вогне рожденные

«...дадим себе клятву идти по их следам, подражать их бесстрашию, их героизму».

В. И. ЛЕНИН.

ГОТОВЫ К ЗАЩИТЕ РОДИНЫ

Нынче я уже в запасе. Но всей душой (знаю не всем), что связано с армией, с ее боевыми традициями, с ее неувядаемой славой. И долго тут не говорю о том, что многое годы я прослужил в солдатском строю. Мы, советские люди, воспитаны в духе любви к Родине, в духе постоянной готовности к ее защите. Поэтому-то и любят в нашей стране человека с ружьем, всякеи сына его, в ратный труд считают самой благородной областью человеческой деятельности.

И еще одно обстоятельство способствует моей любви к родной армии. Живу я в городе-герое Волгограде. В городе, где каждый камень — история, где каждый дом был бастионом в огненную пору небывалых по своей жестокости сражений. Если в то грозовый годы наш город был ареной великой битвы, то сегодня — это город памятников, обелисков, музеев и мемориалов. Всем известен Мамаев курган. Он стал поистине местом паломничества людей всего земного шара. А сколько в городе памятников, воздвигнутых отдельным героям, воинским подразделениям и соединениям! В волгоградгранит отлили волгоградцы слову простых людей, прославивших в грозный для Родины час бесподобные качества — готовность к защите Отечества. Вот об одном из таких героев я и хочу рассказать.

...Жил-был в Сталинграде пленник. Колей звали его. После школы специчил на заводе, машиностроительном. Ничем не отличался от своих сверстников, был, как говорят, человеком обычным. И этим-то как раз и интересен Николай Петрович Шируев. Когда грозная огромная пошла на смертный бой, в боевом строю оказался не бывалый в сражениях, неприметный слесарь из Сталинграда. В этом неприметном человеке была великая сила, отличающая нас, советских людей, — готовность в любую минуту идти в бой за Родину.

В боях за родной город рядовой Николай Шируев принял боевое крещение и получил первую контузию, лишен красочные объяснения...

Недавно был проведен вечер, посвященный бывшим фронтовикам. В нашей части немало солдат и сержантов, чьи деды и отцы сражались с гитлеровскими захватчиками в годы Великой Отечественной войны. Воины обратились к своим родным с просьбой прислать в часть воспоминания о боях, рассказать о мужестве и героизме советских бойцов и командиров.

Такие письма очень скоро пришли. Мы хорошо подготовились к предстоящему вечеру, и, естественно, он стал заметным событием в жизни нашей части.

Бывает и так, что на успех того или иного мероприятия влияет даже, казалось бы, незначительная мелочь, упущения его организаторами. Например, раньше мы проводили вечера, посвященные дружбе народов СССР, подлинным нашим делам и отдыху, трудным успехам советских людей, так: на сцене за большим столом располагались участники мероприятия, а где-нибудь рядом висели оформленный стенд. Все вроде как положено, но редко удавалось прикрыть уходящую в разговоре солдат, сидящих в зале.

Тогда по совету офицеров А. Тельнова и Ф. Горшкова мы стали искать другие формы проведения вечеров. Очень скоро заметили, что наибольшая активность воинов достигается в том случае, когда немногочисленная президиум находится непосредственно среди приглашенных воинов.

И еще одна немаловажная деталь. Мы никогда не гонимся за количеством проводимых мероприятий. Лучше провести 2—3 мероприятия, глубоко раскрывающих тему, чем десяток ради «галочки» в отчете.

Инициатива, творчество, поиск — вот горизонты успеха солдатских очагов культуры в подразделениях.

Уже не за горами дни, когда будут подведены окончательные итоги проверки выполнения социалистических воинами части. Мы рады, что в общий итог внес определенный вклад и наш клуб.

Старший лейтенант М. МИХАЙЛОВ.

СОЛДАТСКОЕ ИМ СПАСИБО

Со вкусом оформлена ленинская комната нашего подразделения. Красочно вписываются в общий интерьер стенды: «Боевое содружество», «Ленинским курсом» и другие. На стендах рассказывается о братстве воинов социалистических стран, о достижениях нашей Родины в выполнении решения XXIV съезда КПСС.

В личное время воины с большой охотой идут в ленинскую комнату. Здесь они отдыхают, смотрят телепередачи, читают книги, газеты и журналы, пишут письма родным и близким, играют в шахматы, шашки.

Много труда и энергии вложили в оформление ленинской комнаты офицер Рудой и рядовой Лобанцев. Солдатское им спасибо за это!

Младший сержант Е. НАЗАРЕНКО.

Своими силами

У нас начался ремонт казарм и служебных помещений. Воины выполняют все работы своими силами. К порученному делу относятся добросовестно.

Хор задают старослужащие. Они проявляют много старания для того, чтобы солдаты молодого пополнения, которое скоро прибудет, жили в тепле и уюте, как дома. Особенно хорошо работают на ремонте помещений рядовые Макаров и Качаров.

Рядовой В. КОРОТНЕВ.

Перевыполняют задания

Полным ходом идет подготовка к зиме. Ремонтируются казармы, служебные помещения. Особенно много дел сейчас в парке.

Воины проявляют много старания и энергии, чтобы своевременно и с высоким качеством закончить ремонтные работы. Добросовестно трудятся ефрейтор Скальков, рядовые Салих, Щербаков, Исаев и другие. Они перевыполняют дневные задания.

Рядовой Р. ХАМИДУЛЛИН.

Хорошо отдыхаем

В нашем подразделении хорошо организован досуг военнослужащих. В их распоряжении имеются спортивная площадка, спортивный зал.

Доброй славой пользуются волейбольная и футбольная команды, которые возглавляют младший сержант П. Тлохоненко и сержант А. Фоменко. Матчи с ними участвуют собирают многих болельщиков и проходят оживленно, с большим накалом.

В воскресенье у нас состоялся футбольный матч с соседним подразделением. Он закончился вничью со счетом 2:2.

Младший сержант А. МАМОНОВ.

ДРУЖИМ СО СПОРТОМ

Спортгородок у нас никогда не пустует. Ежедневно занимается группа, в которую вошли отстающие по физической подготовке. Сослуживцы охотно помогают спортсмены-разрядники сержант Сомелко, рядовые Попов, Цыцевский, ефрейтор Рожко.

Мастер спорта капитан Пучкачев умело организует тренировки, кроссы, соревнования. В своей работе он опирается на помощь активистов. Офицеры Урсу, Кульков активно участвуют в спортивной жизни части, показывают личный пример.

Как правило, лучшие спортсмены являются и лучшими специалистами. Рядовые Земляной, Лучинин, Щебинь и другие, систематически тренируясь, повысили физическую закалку, добились отличных результатов в боевой и политической подготовке.

Сержант В. ТРЕФИЛОВ.

— Старики! Спокойной ночи. Дембель стал на день короче.

Так было уже раз два.

Но тут вдруг вспыхнул свет. В проходе появился Айтметов.

— Если Гнаток хоть один раз возрепчет сказать что, то я вам скажу, — сегодня оскорблять его буду. А сейчас позвоню дежурному по части.

Айтметов направился к телефону.

— Извини, Махмуд. Я попутна, — Гнаток соскочил с постели, кинулся вслед за конструктором. Старослужащие сразу тоже стали просить его. Еле уговорили.

— Если ты, Гнаток, такой уж опытный, то проверяй что по ночевке. А мы посмотрим. Был хорошим гранатометчиком, а сейчас «молоко» любил. Второй номер не учишь. Завтра все сам расскажешь командиру, — отрезал Айтметов.

А утром их подняли по тревоге. О ночешнем случае узнали и командиры роты, и его заместитель по политической части. И рассказал им об этом по требованию солдат взвода сам Гнаток.

Офицеры отложили разговор. И чувствовал солдат, что он предстоит нелегкий. Может, поэтому Иван сейчас и старался первым все предусмотреть, вырыть окоп полного профиля, хотя на это приказа еще не было.

Но в дальнейшем так и вышло. Всю ночь солдаты производили инженерные работы. Только к утру командир разрешил некоторым отдохнуть. Гнаток и Горячев пришели окопку траны, расстелили на ней одну плащ-палатку и легли, накрывшись другой. Пахло сырой глиной, во рже кричала какая-то птица.

— Сейчас у нас перепела токуют. Редко кому удается видеть. Но мне посчастливилось... — Очень интересно, — проговорил Гнаток.

— А я не видел вообще перепелов, — признался Горячев.

— Это поправимо. Я так мыслю: кончим службу — поедем ко мне в гости... Парень ты ничего. Когда вернешь рыбу, думал, отстанешь, помощи попросишь... За мной трудно угнаться. С детства отец-к труду приучил. Даже настырный Айтметов иногда отстает. Устал, небось? У меня и то все тело гудит, как телефонный столб в степи.

Но Горячев уже крепко спал.

Разбудила их команда «К бою».

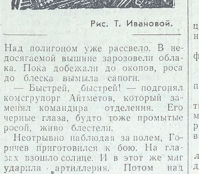

Рис. Т. Мановой.

Над полигоном уже рассвело. В недосягаемой вышине зарозовели облака. Пока добежали до окопов, роса до блеска вымыла сапоги.

— Быстрей, быстрей! — подгонял конструктор Айтметов, который заменял командира отделения. Его черные глаза, будто тоже промытые росой, жгли блестели.

Неотрывно наблюдая за полем, Горячев приготовился к бою. На глазах вовшло солнце. И в этот же миг ударили «дрриллеры». Потом над полем вмыть поднялся дымный гриб. Три зеленых ракеты вонзились в синий воздух.

— В атаку — вперед! — продублировал команду рядовой Айтметов.

Горячев шел рядом с Гнатюком, готовый в любую минуту подать гранату первому номеру. Но их черед еще не настал. Гнаток перебежал и потому часто спотыкался о кочки. Неуклюже прыгал через глубокие воронки.

Наступление развивалось успешно. Но вот «противник» предпринял контратаку. Из лощины, обходя ровное поле, вырвались танки. Гнаток было устремился к облюбованной позиции, но тут вдруг поступила вводная. Руководитель учения приказал гранатометчикам заменяться. Таким образом Горячев стал первым номером.

— Так и знал: обязательно что-то придумают. Но ты не робей, — подбодрил он молодого солдата, передавая оружие.

А танки были уже хорошо видны. Виталий с разбегу упал на землю.

— Рано еще, — проворчал Гнаток, подбегая к Горячеву. Когда он занял другую позицию, ефрейтор Гнаток опять остался не доволен:

— Отсюда ты только башню увидишь.

— А где лучше найдешь?! — сверкнул глазами, спросил Виталий.

— Вон! Быстрее!

Они упали в грязную траву.

Рядовой Горячев устал. Долго целился и хотел было уже нажать на спуск, как услышал голос:

— Бери упреждение в полторы фигуры, — посоветовал Гнаток.

— Сам знаю, что полторы...

— То-то... Грамотный ныне солдат пошел.

Грохнул выстрел, второй... Гранаты прошили мишени. Гнаток ухмыльнулся, проворно вскочил и быстро зашагал вперед вслед за Горячевым.

Контратака была отбита. Начиналось преследование «противника», подошли бронетранспортеры.

— По машинам! — разнеслась команда.

Рядовой Виталий Горячев заторопился к БТРу, на который прямо на ходу уже шла посадка. Его подхватили сильные руки товарищей. Виталий шумно дышал.

Кто-то недовольно крикнул:

— Горячев, где Гнаток? Вечно вы опаздываете!

— Кто тут моего помощника обижает? — раздался голос ефрейтора. Гнаток взбирался в кузов. В левой руке он держал бухет васильков.

— Это тебе. За труды, — сказал Гнаток просто.

Виталий покраснел, но цветы взял и тут же подумал, что над ним будут сейчас смеяться. Но ребята молчали. Только Айтметов не удержался, сказал:

— Сегодня Горячев герой!

— Что вы... Гнатюку спасибо, — проговорил Виталий.

Ефрейтор только улыбнулся. Боевая машина уже набрала скорость...

* * *

Потом был тихий вечер. В казарме открыли окна. Рядовой Горячев попросил у старшины старенький аккордеон и принес его в ленинскую комнату. Вопросы, трогал клавиши. Долго приглядывался. Потом полилась очень простая мелодия. Скоро вокруг Виталия собрались товарищи. Пришел и ефрейтор Гнаток. Был он подтянут, ладен, но что-то волновало его.

— Что это ты играешь, Виталька? — спросил Иван.

Горячев улыбнулся и сказал:

— «Василек во ржи». Детская штука, с нее когда-то начинал.

Затем из окна полились мелодии «Севастопольского вальса», «Земляничка», потом той песни, в которой говорится, чтобы не плакала девчонка.

И тут раздался голос дежурного:

— Ефрейтор Гнаток! К командиру!

Музыка оборвалась. Наступила гнетущая тишина. Иван прошел мимо товарищей и направился в роту к капцелярию. Вернулся он через полчаса. Сел с Виталием рядом и грустно попросил:

— Сыграй еще раз ту, детскую...

Хотя Ваня уже пора быть взрослым!...

Подполковник Н. ШИЛИН.

ЗНАМЯ ПОБЕДЫ

3-я стр. 8 октября 1972 г.

НАШ НЕДЕЛЬНЫЙ ОБЗОР

СО ВСЕХ КОНТИНЕНТОВ → ФАКТЫ СОБЫТИЯ НОВОСТИ → СО ВСЕХ КОНТИНЕНТОВ

Важный шаг к упрочению мира

В Вашингтоне на этой неделе состоялся обмен грамотами о ратификации Договора между СССР и США об ограничении систем противоракетной обороны, а также уведомлениями о принятии Временного соглашения о некоторых мерах в области ограничения стратегических наступательных вооружений. Таким образом, оба документа, подписанные в мае этого года в Москве в ходе советско-американской «встречи в верхах», вступили в силу.

Широко обсуждая и комментируя завершение процесса ратификации московских соглашений, государственные и общественные деятели, печать разных стран с полным основанием называют, что эти соглашения знаменуют собой новый и весьма важный практический шаг к обуздыванию гонки вооружений, что они проложат тенденцию к разрядке, которая отчетливо выявилась в последнее время, благодаря энергичным усилиям Советского Союза, других социалистических государств, всех миролюбивых сил. Пресса особо подчеркивает, что вступление в силу советско-американских соглашений в силу еще более увеличивает реальные возможности для дальнейших шагов, направленных на то, чтобы еще шире открыть путь к разоружению, полностью устранить угрозу термоядерной войны.

Советский Союз, последовательно проводящий на международной арене Программу мира, провозглашенную XXIV съездом КПСС, делает все, чтобы эти благоприятные возможности стали реальностью. Яркое и убедительное тому свидетельство — предложения, выдвинутые в докладе проходящей сейчас в Нью-Йорке — XXVII сессии Генеральной Ассамблеи ООН в качестве важного и срочного вопроса о непринятии силы в международных отношениях и запрещении навечно применения ядерного оружия. Это предложение, активно поддержанное миролюбивой международной общественностью, принято. Огромный положительный резонанс получила и выдвинутая СССР идея созыва Всемирной конференции по разоружению.

Как известно, определенные круги в США, тесно связанные с Пентагоном и НАТО, всячески противились ратификации московских соглашений, запугивая американскую общественность пресловутой «агрессивностью Москвы», ратовали за дальнейшую гонку вооружений. Тот факт, что процесс ратификации соглашений успешно завершен — наглядное доказательство дальнейшего роста авторитета и влияния Советской страны, всего социалистического содружества, удар по приверженцам обанкротившейся империалистической политики «позиции силы». Вступление этих соглашений в силу вызывает глубокое удовлетворение у всех, кому дорого дело мира и безопасности народов.

Блэкпул: в острой борьбе

В английском приморском городе Блэкпуле закончилась ежегодная конференция английской лейбористской партии. Она обсудила широкий круг вопросов, касающихся как внешней, так и внутренней политики Великобритании.

Вопреки стараниям правых деятелей партии, дискуссия по внешнеполитическим вопросам, развернувшаяся на конференции, прошла под знаком стремления большинства делегатов закрепить и развить те позитивные процессы, которые происходят сейчас на европейском континенте. Участники блэкпульской конференции высказались за скорейший созыв общеевропейского совещания по вопросам безопасности и сотрудничества. Приняты резолюции, призывающие правительство сократить расходы на вооружение, отвергающие политику, основанную на угрозе применения Англией и ее союзниками ядерного оружия.

В выступлениях делегатов звучала глубокая тревога по поводу ухудшающегося экономического положения и внутриполитической обстановки в Англии. Эта тревога вполне обоснована: британская экономика переживает застой, армия безработных достигает почти миллиона, расходы на оборону, страну сотрясают мощные забастовки и стачки. Ряд профсоюзов, являющихся коллективными членами партии, решительно настаивая на принятии резолюций, направленных на обуздание монополий. Делегаты единодушно высказались за отмену антирабочего закона «Об отношениях в промышленности», согласно которому за участие в забастовке грозит тюремное заключение, отвергли правительственный закон, предусматривающий резкое повышение квартирной платы.

Вместе с тем под нажимом партийного руководства многие резолюции, внесенные левыми, были изменены, а иные — отклонены. Правым кругам в партии удалось воспрепятствовать принятию резолюции профсоюза машиностроителей, которая отвергает вступление Англии в «Общий рынок», хотя под дискуссией не оставляет сомнения в том, что большинство рядовых членов партии — против присоединения страны к этой замкнутой группировке, созданной в интересах крупного капитала и НАТО.

Итоги конференции показывают, что в лейбористской партии, массовую базу которой составляют трудящие и служащие, продолжается острая борьба правых и левых сил. В спокойной, по сути дела кризисной обстановке, сложившейся ныне в Англии, правые лидеры партии вынуждены во все большей мере считаться с настроениями масс, выступающих против засилья монополий.

Перу: по пути независимости и прогресса

В начале октября перуанский народ отмечает две знаменательные даты в своей новой истории: 3 октября — 4-ю годовщину деятельности Революционного правительства во главе с президентом Хуаном Веласко Альварадо и 9 октября — День национального достоинства. Эти даты сами перуанцы называют началом своей «второй независимости». Они имеют для этого все основания. Ведь впервые за полтора века с момента изгнания с перуанской земли испанских колонизаторов в октябрьские дни 1968 года произошел важный поворот в жизни страны. Именно с этого момента Республика Перу вступила на путь действительного освобождения от империалистического господства и утверждения своей подлинной национальной независимости, на путь прогрессивных социально-экономических преобразований.

Уже через шесть дней после прихода к власти правительство патриотически настроенных военных во главе с генералом Веласко Альварадо поддержанное подавляющим большинством более чем 13-миллионного населения страны, экспроприировало американскую нефтяную монополию «Интерэшнл петролеум компани». Этот день перуанцы и провозгласили Днем национального достоинства. Затем последовали другие, не менее сокрушительные удары по позициям иностранных, прежде всего американского, и тесно связанной с ним местной финансово-помещичьей олигархии. Начал создаваться мощный государственный сектор в экономике страны. Был взят курс на защиту природных богатств от хищнической эксплуатации капитала, на осуществление широкой аграрной реформы. Уже экспроприировано более 4,2 миллиона гектаров земли, принадлежавшей крупным помещикам и иностранным компаниям, из которых 2,8 миллиона гектаров в руки крестьян.

Процессу прогрессивных преобразований охватил сейчас буквально все сферы жизни Перу. Оказывая помощь странам и на международной арене благодаря проводимому правительством независимому курсу. Выступая за право народов на самоопределение, поддерживая борьбу народов против колонализма и неоколониализма, против всех форм империалистического угнетения, правительство президента Веласко Альварадо проводит активную политику установления и развития прочных, взаимовыгодных отношений со всеми государствами, независимо от их общественного строя. Успешно развивается советско-перуанские отношения дружбы и сотрудничества. Летом этого года Республика Перу восстановила дипломатические отношения с Кубой.

Силы империалистической и внутренней реакции сделают все, что возможные средства, стремясь помешать претворению в жизнь программы революционных преобразований в Перу. Но все их происки встречают решительный отпор со стороны правительства и всех перуанских трудящихся. Генеральный секретарь ЦК Перуанской коммунистической партии Хорхе Дель Прадо подчеркивает: «Революция, начатая в нашей стране 3 октября 1968 года, продолжает углубляться, несмотря на американские репрессии и угрозы, на внутренний заговор олигархии. Все более острое столкновение с империализмом и олигархией вызывает усиление классовой борьбы и углубление преобразовательных процессов. Возрастает политическая роль пролетариата, широких народных масс, растет их организованное участие в борьбе».

Мирное урегулирование конфликта

6 октября войдет в историю угандийско-танзанийских отношений как день, когда здравый смысл и дух взаимопонимания восторжествовали над чувствами вражды и межнациональной розни, которые усиленно пытается разжечь среди африканцев империализм. В этот день в столицей столице Могадишо было подписано соглашение, которое должно положить конец конфликту между Угандой и Танзанией, грозившему вылиться в открытую братоубийственную войну.

Уганда и Танзания — две соседние страны, которые уже долгое время связаны тесными узами всестороннего и плодотворного сотрудничества в рамках частнокапиталистического сообщества. Как же случилось, что отношения между ними неожиданно стали резко ухудшаться, порвать?

17 сентября с территории Танзании в Уганду было совершено вторжение поскитавшегося отряда численностью до полутора тысяч человек. В эти отряды входили угандийские эмигранты, бежавшие из страны после переворота 1971 года, в результате которого к власти пришел президент Амин. К ним примкнули партизаны из числа сторонников бывшего президента Уганды Оботе, укрывавшиеся на территории самой Уганды.

Выяснилось, что вооруженное выступление сторонников Оботе пользовалось поддержкой со стороны Англии и Израиля. Как сообщило угандийское командование, «силы вторжения» ожидали прямой поддержки английских войск, которые, как полагают, должны были высадиться с британских военных кораблей, неожиданно появившихся в водах Индийского океана. В ряде угандийского командования попали также сведения о подготовке израильтянами нового вторжения в Уганду.

Чем же было вызвано стремление Амина и Израиля воспользовавшимся обострением обстановки в Уганде, чтобы свергнуть правительство президента Амина? Как известно, в январе 1971 года, после прихода генерала Амина к власти, в Лондоне никовали. Английские правящие круги надеялись, что Амин сумеет вернуть Уганду под свой контроль. Однако этого не случилось. Шатт, предпринятый новым президентом, показал, что угандийское правительство не собирается играть на под дудку Лондона, ни под дудку Израиля. Не случайно в стране всех так называемых израильских «советников» и «экспертов», которые были агентами разведки тель-авивской разведки. Из Уганды была выдворена и английская военная миссия.

Все это пришлось не по вкусу империалистическим силам, которые попытались использовать конфликт, возникший между Угандой и Танзанией, в своих целях. Но их расчеты не оправдались. Две африканские страны при содействии Организации африканского единства урегулировали свои споры. Президент Сомали Мохамед Сиад Барре, приветствуя мирное разрешение конфликта, назвал достигнутое соглашение историческим событием, которое обрадует всех тех, кто желает видеть независимую Африку единой и свободной от пут колониализма и империализма».

Ю. КОРНИЛОВ,
Н. ЧИГИРЬ,
Г. СКОБЕЛЕВ.

„Руде право" о политике пекинского руководства

ПРАГА, 7 октября. (ТАСС). Орган ЦК КПЧ газета «Руде право» опубликовала статью о расколыческой политике пекинского руководства. Расцениваемые из Пекина слухи и клевета в отношении Советского Союза, других социалистических стран и коммунистических партий, пишет газета, активно служат целям империализма.

В таком важном международно-политическом вопросе, как европейская безопасность, указывает «Руде право», Пекин играет на руку тем силам, которые не желают смягчения напряженности и сотрудничества между европейскими государствами с различным общественным строем.

Китайское руководство хочет помешать установлению в Европе разрядки напряженности, говорится в статье, и опасается, что США вывод войск своих войска. Поэтому Пекин поддерживает все то, что направлено против европейской безопасности, все, что могло бы помешать подготовке общеевропейского совещания. Развитие событий в Европе, направленное на ослабление международной напряженности, не отвечает китайским великодержавным интересам, и поэтому в Пекине используют все, чтобы затормозить эту тенденцию.

Позитивное политическое развитие, которое является результатом усилий социалистических государств, и прежде всего внешней политики СССР, противоречит планам Пекина и вызывает там беспокойство.

Сущность политики маоизма раскрывает сама действительность — Пекин выступает против всех практических шагов, направленных на смягчение международной напряженности. Поэтому он поддерживает те силы, которые хотят ухудшению международной обстановки, говорится в заключении статьи.

В МИРЕ ИНТЕРЕСНОГО

ВАРШАВА. Объявлен всепольский конкурс на звание короля осеннего леса. Им станет тот, кто сумеет собрать больше всех грибов, а также найти самый большой белый гриб. Финал конкурса состоится в Ходницкой пуще, где обитают грибники со всей страны.

На традиционном слете грибников-грибников рассказал об интересных находках из своих путешествий по осеннему лесу, продемонстрирует оригинальные «произведения» природы, найденные в лесу.

СОФИЯ. На территории нынешнего Ямбольского округа Болгарии в древности находился один из крупнейших фракийских городов — Кабиле. Группа специалистов Института археологии болгарской Академии наук, университета Софии и Велико-Тырново приступила к раскопкам этого города.

Освобождена от многовековых наслоений часть стены позднеантичной крепости с воротами, дюжи бастионами и многоярусной башней. Раскопана базилика, на стенах которой сохранились фрагменты многоцветной мозаики. Обнаружены сосуды и многочисленные погребения. По мнению ученых, самую большую ценность представляет фресковая надпись II века нашей эры, в которой упоминается название города.

БЕРЛИН. Впервые в ГДР за рули маршрутного автобуса марки «Икарус-180» уселась женщина — 30-летняя жительница Берлина Бербель Хинц. Спустя год она водила трамвай, затем троллейбус. А сейчас отважилась перейти на автобус.

Женщина за рулем автобуса — это для многих еще кажется необычным. Особенно велико изумление у шоферов регулировщиков, когда они видят представительную «слабого пола» за ветровым стеклом огромной машины. Но скоро к этому привыкают. Сейчас еще 6 женщин готовятся водить «Икарус» по улицам столицы ГДР.

БРАТИСЛАВА. Интересное творение природы существует на горе Тереге, находящейся в районе Рижекстолс Соботы (Словакия). Здесь на высоте 1,100 метров над уровнем моря, образовалось озеро из мха площадью около 70 гектаров. Ходить по зеленому ковру совершенно безопасно: глубина озера равна толще покрывающего его мха. Под ним — твердый грунт, образованный горными породами.

НЬЮ-ЙОРК. Мэр американского города Балтимор У. Шэфер приучил преступников к тому, как в городе орудуют преступники, что называется, «из первых рук».

Как только потерпевшие сообщат новые слухи о нашумевшем ограблении, в ожидании зеленого сигнала светофора, к ней подошел какой-то молодой человек... Продолжал свой путь Шэфер уже без ручных часов.

Предполагают, что теперь-то мэр будет более энергично вести борьбу с растущей преступностью в Балтиморе, одном из крупнейших городов США с населением около миллиона человек.

МАДРИД. На какие только ухищрения не идут владельцы ресторанов, чтобы привлечь посетителей. В одном из ресторанов города Лугго в одном из кафе был изготовлен омлет весом в... 374 кг. С гигантской сковороды его сняли 20 человек.

На изготовление омлета пошло около 500 яиц, 60 литров оливкового масла, 10 кг сосисок — и несколько мешков картофеля и лука.

(ТАСС).

У ПОЛЬСКИХ ЖОЛНЕЖЕЙ

ВАРШАВСКИЙ ВОЕННЫЙ ОКРУГ

Кампания по уборке картофеля и свеклы в разгаре. Большую помощь совхозам оказывают моряки частей и подразделений округа. Только в течение шести дней они отработали около 28 тысяч человеко-часов. Собрано 14,370 тонн картофеля и свыше 6 тысяч тонн свеклы. Особенно отличились жолнежи, работающие на полях Белостоцкого воеводства.

28 лет назад была создана 6-я пехотная дивизия, которая вписала яркие страницы в историю Войска Польского. Она участвовала в освобождении Варшавы, Колобжега, в прорыве Померского вала, за что и получила наименование «Померская».

Позднее на ее базе была создана 2-я Померская воздушно-десантная дивизия. По случаю 15-я годовщины ее создания вышел специальный номер газеты Варшавского военного округа «Глос жолнеж».

Артиллеристы-зенитчики уже в течение нескольких недель находятся на полигоне. Они участвуют в боевых стрельбах по воздушным, морским и наземным целям. Отлично действуют расчеты капитанов Я. Колоколова и Х. Нашкевича, а также лаборантка поручника Р. Врублевского, которая в прошлом году заслужила почетное звание чемпиона Войска Польского.

Жолнежи Люблинского гарнизона готовятся торжественно встретить 50-ю годовщину образования СССР. За период с октября по декабрь во всех партийных и молодежных организациях будут проведены партийные собрания, посвященные юбилею СССР. Активисты проведут в подразделениях цикл лекций о социальных, экономических, культурных и научно-технических достижениях Советского Союза. В гарнизонном Доме офицеров будут проведены многочисленные встречи, выступления, выставки, концерты. Состоится конкурс «Что ты знаешь о Стране Советов?», откроется экспозиция «Строительство коммунизма в СССР», просмотр советских фильмов.

Отделение химиков-разведчиков отрабатывало тему «Обнаружение отравляющих веществ в дымовой завесе «противника» и определение уровня заражения местности». Воины отлично справились с поставленной задачей. Несомнотра на то, что их отделение является самым молодым в части, жолнежи действовали грамотно и инициативно. В их успехах немалая заслуга командира отделения капрала С. Домбровского.

Гидроэлектростанция «Железные ворота» на Дунае — одна из крупнейших в мире. Эту ГЭС возводили совместно Румыния и Югославия с братской помощью Советского Союза.

Фото Аджерпресс — ТАСС.

ПОЛЬСКОЕ ТЕЛЕВИДЕНИЕ

ПЕРВАЯ ПРОГРАММА

9 октября

16.30 — Известия. 16.40 — «Зверинец» — передача для детей. 17.25 — «Эхо стадиона». 17.50 — «Смесь». 18.05 — «Встречи» — передача из Вроцлава. 18.20 — «Природа и промысел» — научно-популярная передача. 18.45 — «Эврика!» — научно-популярный журнал. 19.20 — «Спокойной ночи, малыши!» 19.30 — Известия. 20.05 — «Деревья без корней» — телеспектакль. 21.20 — «Встреча с писателем». 21.50 — Известия. 22.10 — Скрипичный концерт.

10 октября

8.25 — «Визит президента» — польский художественный фильм. 16.30 — Известия. 16.40 — «Польская графика». 17.10 — «Смесь». 17.30 — «Телевизионный экран молодых». 19.20 — «Спокойной ночи, малыши!» 19.30 — Известия. 20.05 — «Америка, Америка...» — американский художественный фильм. 22.45 — Известия.

11 октября

7.10 — «Америка, Америка...» — американский художественный фильм. 16.30 — Известия. 16.40 — «Летучий голландец» — передача для юных зрителей. 17.10 — «Кукла в руках мастера» — передача для детей. 17.40 — Реклама. 17.55 «Силуэты X Музыки». 18.25 — «Обзор культурной жизни». 18.45 — «Полигон». 19.20 — «Спокойной ночи, малыши!» 19.30 — Известия. 20.05 — «Ганс Беймлер» — художественный фильм ГДР (4-я серия). 21.25 — «Мир и Польша». 22.00 — «Танец и магия» — передача из цикла «Балет». 22.30 — Известия и спортивная хроника.

12 октября

8.35 — «Ганс Беймлер» — художественный фильм ГДР (4-я серия). 16.25 — Известия. 16.40 — Передача для юных зрителей. 17.45 — Кинохроника. 17.55 — «Играем на телевизоре» — телеуроки». 18.20 — «Смесь». 18.40 — Экономическая передача. 19.10 — «Телевизионный экран молодых». 19.20 — «Спокойной ночи, малыши!» 19.50 — Известия. 20.05 — «Нулевой меридиан» — польский художественный фильм. 22.10 — Эстрадный концерт. 22.45 — Известия и спортивная хроника.

13 октября

8.25 — «Нулевой меридиан» — польский художественный фильм. 16.30 — Известия. 16.40 — Передача для детей. 17.25 — «Не только для женщин». 17.45 — «Для тебя пою, мой город» — поет известный певец Тадеуш Лиски». 18.10 — «Смесь». 18.30 — «В стране полярной ночи» — научно-популярная передача. 19.00 — «Туризм и отдых». 19.20 — «Спокойной ночи, малыши!» 19.30 — Известия. 20.05 — Фильм из серии «Человек и море». 21.10 — «Деревья без корней» — телеспектакль. 21.50 — «5 миллионов» — эстрадный концерт. 22.20 — Известия и спортивная хроника.

14 октября

8.25 — «Всегда в воскресенье» — польский художественный фильм. 10.25 — Фильм из серии «Человек и море». 16.05 — Реклама. 16.30 — Известия. 16.40 — Спектакль Театра юного зрителя. 17.50 — Польский документальный фильм. 18.35 — «Час Орфея» — музыкальные новинки. 19.20 — «Спокойной ночи, малыши!» 19.30 — «Монитор». 20.15 — «Час расправы» — английский художественный фильм. 22.05 — Известия и спортивная хроника. 22.30 — «Интервью» — эстрадная передача из Праги. 23.20 — «Ужин для покойников» — чехословацкий фильм.

15 октября

9.00 — «Телеуроки» — передача для юных зрителей. 10.20 — «Аквариум «Дубовый лист» — телефильм. 11.45 — Футбол. Польша — Чехословакия. 12.30 — Известия. 13.50 — «Перемены». 14.20 — Передача для детей. 15.00 — IX фестиваль военных фильмов. 16.00 — Французский документальный фильм. 16.25 — «Большая игра» — телесериал. 17.20 — Рекламный концерт. 18.10 — «Пером и углем». 18.35 — «Телехох». 19.20 — «Спокойной ночи, малыши!» 19.30 — Известия. 20.05 — Английский фильм из серии «Большое наследие». 20.55 — «Пеликан». 21.10 — Эстрадный концерт из цикла «Времена года в песне» с участием Марыли Родович, Андрея Домбровского, Софьи и Збигнева Фрамеровых, Зиславы Сосинской, ансамблей «Птахи», «Пролетарка» и других. 22.00 — Спортивные новости.

ВТОРАЯ ПРОГРАММА

10 октября

16.10 — «Зверинец» — передача для детей. 16.55 — «Село, каким оно есть». 17.25 — «Я открываю мир, Польша» — научно-популярная передача. 18.30 — «Мир в камере наших репортеров». 19.20 — «Спокойной ночи, малыши!» 19.30 — Известия. 20.05 — «Глобус». 20.35 — «Золото сигон черняем» — музыкально-литературная передача. 21.25 — «24 часа». 22.15 — «Экран-река» — советский телефильм (3-я серия).

11 октября

17.55 — «Наши рецензии». 18.10 — «Щепки на экране». 18.40 — «Поллена» — полезные советы. 19.20 — «Спокойной ночи, малыши!» 19.30 — Известия. 20.05 — «Варвите над Черным морем» — болгарская эстрада. 21.00 — «24 часа». 21.10 — Передача из цикла «Полюбить вместе». 21.40 — «Ребенок в мире взрослых».

12 октября

17.35 — «Польские замки» — документальный фильм. 17.55 — «С визитом в Югославию Советов» — советские документальные фильмы. 18.15 — «Яркие встречи». 19.20 — «Спокойной ночи, малыши!» 19.30 — Известия. 20.05 — Фестиваль солдатской песни — «Колобжег 1972». 21.45 — «24 часа». 21.55 — Итальянский художественный фильм.

13 октября

17.30 — «Французшек Бек» — чехословацкий художественный фильм (9-я серия). 18.45 — «Катовице на экране». 19.20 — «Спокойной ночи, малыши!» 19.30 — Известия. 20.05 — «Ничего, кроме туризма» — музыкальная монография. 21.05 — «24 часа». 21.15 — «Медицина и ты». 21.45 — «Клуб научного фильма».

14 октября

16.35 — Фильм из серии «Мир, который должен погибнуть». 17.00 — «Кинтропим №». 17.30 — Концерт Адрианны Годлевской. 18.25 — «Семья Дюртолуф» — французский художественный фильм (8-я серия). 19.20 — «Спокойной ночи, малыши!» 19.30 — «Монитор». 20.15 — Шведская эстрада. 21.35 — «24 часа». 21.45 — Эстрадный концерт. 22.20 — «Вблизи и издалека».

15 октября

14.50 — Болгарский художественный фильм. 16.15 — Эстрадные песенки. 17.35 — «Ташкент — город хлебный» — советский художественный фильм. 19.10 — «Спокойной ночи, малыши!» 19.30 — Известия. 20.05 — «С визитом у пана Казимира» — эстрада. 20.55 — «В поиске солнца» — передача из Вроцлава. 21.55 — «Испанские мелодии». 22.30 — «Корсиканская месть».

Польское телевидение оставляет за собой право на изменения в программе.

СЛУШАЙТЕ «ВОЛГУ»

Воскресенье, 8 октября

9.15 — Навстречу 50-летию образования СССР. 9.40 — Песни народов СССР. 9.50 — «Командирская зрелость». Зарисовка подполковника А. Сопильникова. 10.00 — «Горжусь, что я из семьи сына частица». Выступление сегодняшнего дня Ю. Сопильникова. 10.10 — «Земля родная» — концерт-кантата. 10.35 — «Строительная площадка дружбы». Репортаж Л. Дзадзиев. 10.45 — «ГДР у микрофона». 11.05 — «Действенное средство пропаганды». Выступление мастера М. Воронова. 11.15 — Театр у микрофона. 11.45 — «Спортивная страничка». 11.55 — «В мире капитала». 12.05 — Концерт по заявкам.

Понедельник, 9 октября

18.00 — Беседа А. Горшенева «Развитие высшего образования в Советском многонациональном государстве». 18.10 — Песни и музыка народов СССР. 18.20 — «Говорят передовики социалистического соревнования». Выступление лейтенанта Ю. Савина. 18.35 — «Устав — закон жизни солдата». Корреспондента полковника Чермашенцева. 18.45 — «На учении, как в бою» — музыкальная передача. 19.05 — «Не поверит никогда» — литературно-музыкальная композиция. 19.30 — Идет итоговая проверка. Выступление капитана С. Трушина. 19.40 — «В странах социализма».

В ДОМЕ ОФИЦЕРОВ

8 октября

ГЛАВНОЕ ЗДАНИЕ. Военно-технический лекторий водительского состава. Начало в 10.00. Для детей цветной художественный кинофильм «Варвара-краса, длинная коса». Начало в 13.00, 15.00. Новая фильма «Мелодия Московской СССР. Художественный кинофильм «Кража». О работе сотрудников милиции. Начало в 17.00. Новый выпуск широкоэкранный художественный кинофильм «Семнадцать трансатлантиков». Памяти советских, английских и американских моряков, погибших в годы Великой Отечественной войны, посвящается этот фильм. Начало в 19.00, 21.00. Большая кинопрограмма «В семье братской, единой» (к годовщине образования ГДР). Начало в 21.00. Вечерний зал. Вечер танцев. Начало в 21.00.

КИНОЛЕКЦИОННЫЙ ЗАЛ. Для детей широкоэкранный художественный кинофильм «Бесный фонтер». Начало в 17.00. Советский художественный кинофильм «Кража». О работе сотрудников милиции. Начало в 19.00.

9 октября

ГЛАВНОЕ ЗДАНИЕ. Новый советский широкоэкранный художественный кинофильм «Семнадцать трансатлантиков». Начало в 19.00, 21.00.

ЛЮБИТЕЛЯМ ШАХМАТ

Присылайте ваш ход

Если в предыдущей партии события развиваются пока мирно, то в партии «Б» соперники уже обменялись «ударами» и к доске исчезли по одной белой и черной пешке. Однако «кровопролитие» на этом не закончилось. Но расскажем обо всем по порядку.

Все наши читатели ищут возможности для усиления позиции черных и делают это, естественно, различными путями. Капитан А. Конопля и служащий Советской Армии И. Поляченки рекомендуют выйти конем на f6. Старший лейтенант А. Дворцов предлагает ход пешкой g7—g6, чтобы затем занять поле g7 слоном и подготовить короткую рокировку. Служащий Советской Армии П. Долгов рассматривает ход ферзем на поле h6, применявшийся Р. Фишером в партии против Б. Спасского. Каждый из этих вариантов по-своему хорош. Между тем, больше всех голосов участников собрал ход коня на f6. Его предложили В. Павлов, радиовье А. Романец и С. Попов, которым, очевидно, не по душе обоснованность в центре доски конь белых. Наши соперники ответили: 5. Kd4:c6 (см. схему).

Итак, за нами пятый ход за черных. Безусловно, коня надо взять. Но какой пешкой: b или d?

Просим поторопиться с ответом.

„Б"

Читатели газеты «Знамя победы»

Читатели газеты «Советский солдат»,

4. Kf3:d4 Kf6:d4
5. Kd4:c6 2

Ответственный редактор А. П. ОСИКА.

Г425236. Адрес редакции: 002961. Полевая почта 02961-Р. Типография газеты «Знамя победы». Заказ № 236.