За нашу Советскую Родину!

ЗНАМЯ СЕВЕРА

ЕЖЕДНЕВНАЯ ГАЗЕТА СЕВЕРНОЙ ГРУППЫ ВОЙСК

СУББОТА
28 ОКТЯБРЯ
1972 года
№ 253 (9253)
Год издания 34-й

Солдатское слово о Родине, о партии

50 КОЛЛЕКТИВ — ЭТО МЫ

Давно это было. На западе еще гремели грозы, а мы там, на востоке страны, в запасном полку отрабатывали строевой шаг, учились ползать по-пластунски и колоть штыком набитые соломой чучела. По-всему видно было, что готововать нам врод не придется, все к тому шло к своему логическому завершению. Однако накал боевой учебы, или как тогда говорили, «подготовка кадров для фронта» не снижалась. Все шло по строгому распорядку военного времени.

Усталыми приходили мы в казармы. Залезали на трехъярусные, насрест сколоченные из сучковатых сосновых жердей нары и «слушали, как гудят ноги». Не нравилось это нашему усатому старшине. Не терпелось ему поговорить с нами, с «сынками», как он по-отцовски, ласково называл нас. Мы поняли это, и не стали прежде времени задевать на нары, крепились. Доволен был в таких случаях старшина. Беседы тогда шли у нас задушевные.

Медалей у него на груди было что-то около десятка — о каждой историю рассказывал. Слушали мы его рассказы с затаенным дыханием. А потом о нашем послевоенном солдатском житье-бытье заводили речи бывалый фронтовик, коммунист с довоенным стажем. Помню, частенько говорил он о чувстве коллективной гордости. Как сейчас вижу нашего наставника. Станет перед нами — высокий, стройный, красивый — и говорит: «Вот идешь ты по городу. Один. А тебя спрашивают: «Кто ты?» Не задумываясь, гордо скажи: « Я солдат первого отделения!» Пусть знают люди, какие славные солдаты служат в первом отделении. А если о взводе речь зайдет, о роте — всегда отвечай так же гордо: «Второй взвод — это мы!», «Третья рота — это мы!» Гордиться надо тем, что являешься солдатом Советской Армии, что выпала честь служить именно в первом отделении, именно в втором взводе, именно в третьей роте. В самом лучшем отделении, в самом лучшем взводе, в самой лучшей роте! И вовой за эту свою гордость счастливую, за любовь открытую каждый день и каждый час. По-фронтовому!»

И еще частенько повторял нам фронтовой старшина: «Вовать-то вам, быть может, и не доведется, а вот готовиться к борьбе с врагами нужно. Основательно! Чтоб всегда каждый мог с гордостью сказать: «Это наш сдавил огонь ведет!», «Это наша рота атакует!», «Это мы, советские, побеждаем!»

Чем-то схожи нынешние дни с теми далекими, скрытыми дымкой прожитого днями моей солдатской юности. Такое же предельное напряжение, так же иной раз хочется «послушать, как гудят ноги». Воины продолжают совершенствовать боевое мастерство, борются за полное выполнение обязательств в честь славного юбилея нашего великого Союза. И хотя каждый допускает мысль, что, быть может, сегодня или завтра не придется идти в бой, но каждый подходит к тому, что уже сегодня готов к любому испытанию, что не дрогнет в грозный час, если Родина позовет на подвиги ратные.

Вот и стараются солдаты. Сил своих не жалеют. С трудностями, с невзгодами похолно-боевой жизни не считаются. И не только свои личные результаты ратуют люди, за честь коллективов своих борются неустанно. И каждого мечта сокровенная согревает: «Добиться, чтобы родной части высокую честь оказан — наградили Юбилейным почетным знаком ЦК КПСС, Президиума Верховного Совета СССР, Совета Министров СССР, ВЦСПС». А этой высокой чести можно удостоиться только тогда, когда каждый солдат успешно выполнит социалистические обязательства, взятые в честь 50-летия образования СССР, когда труд каждого вольется в достижения коллектива, когда достижения эти получат оценку, достойную нашего замечательного времени.

Коммунистическая партия, учит нас, что современные требования, предъявляемые к боевой готовности войск, включают в себя не только индивидуальную подготовку воинов, но и подготовку общую, сплоченность коллективную. Ибо в современном бою победу одержит тот, кто сумеет сделать воинские коллективы единый монолит, кто под единое знамя поставит людей, сплоченных единым сознанием, единым духом, плотью и кровью, готовых на подвиги во имя общей великой цели.

Случилось так, что в наше подразделение принел солдат-новичок, по подготовке своей отстающий от уровня научки воинов подразделения. Однако, осложнялось тем, что рядовой Имваьджон Хакимов слабо знал русский язык. Это обстоятельство отрицательно сказалось прежде всего на занятиях по политической подготовке. Хотя Хакимова, кстати сказать, и нельзя было упрекнуть в лености — парень он хватенький, старательный, но, тем не менее, поспеть за другими слушателями группы политических занятий вначале не мог. И вот, если бы воины отвернулись от новичка, если бы не помогли ему на первых порах, в коллективе было бы слабое звено, нас нельзя было бы назвать передовым подразделением.

Хакимову помогали все — и солдаты, и сержанты, и прапорщики, и офицеры. И вот результат: бывший новичок стал отличником, повысил классность по своей специальности, освоил смежную, а по-военной подготовке получил отличную оценку.

И это не все те замечательные качества, которыми сдавится Имвальджон Хакимов. Теперь он сам выступает в роли наставника, помогает другим своим сослуживцам достичь новых рубежей в боевом совершенствовании. Узбека ефрейтора Хакимова так же, как и украинца ефрейтора Владимира Клочая, других воинов нашего подразделения, представителей разных национальностей, отличают высокое, благородное чувство войскового товарищества, взаимного уважения и коллективизма.

Итоги осенней проверки радуют. Но ведь совсем недавно не могли мы рассчитывать на такой успех. Рядовой Иван Харланов забодел, пропустил много занятий, серьезно отстал от товарищей. Харланов получил по какому-нибудь предмету низкую оценку, не стоило бы наше подразделение на высокой ступени. Но этого не случилось. Харланову помогли сослуживцы. И так в любом случае. Один — за всех, все — за одного!

— Коллектив — это мы, — говорят воины. — Это Хакимов и Клочай, Брехов и Лошаков, Савостин и Харланов — все воины подразделения, посланцы разных народов Страны Советов. Родина наша едина и сплоченна. И мы, сыны ее, тоже живи и будем жить в монолите, как единое целое, как дружная семья, как сплоченное, нерасторжимое солдатское братство.

Капитан технической службы Е. ПЕТРОВ.

Рубежи соревнования

К ПОВТОРНОМУ ВЫЛЕТУ

Экадрилья истребителей-бомбардировщиков приземлилась на запасном аэродроме. А через несколько минут командир уже ставил задачу экипажам.

Сложной выглядела обстановка не только в воздухе, но и на земле. Времени на подготовку авиатехники к повторному вылету отводилось крайне мало, а основная масса технического состава находилась еще в пути на запасной аэродром. Сюда успела прибыть пока только передовая команда авиаспециалистов во главе с членом КПСС офицером А. Вахтиным.

Между тем, объем работ был большим. Следовало по всей правилам произвести послеполетный осмотр техники, дозаправить самолеты всем необходимым.

— Справимся, дело знакомое, — заверил командира старший лейтенант технической службы Алексей Вахтин.

Уверенность офицера имела твердую основу. Техникам и механикам уже не раз доводилось участвовать в тактических учениях, готовить самолеты к вылету сокращенным составом. Есть у них опыт, сноровка и чувство высокой ответственности за порученное дело. Соревнуясь за достойную встречу 50-летия образования СССР, наземные труженики добились неплохих показателей. Все, кому положено, повысили или подтвердили классность, овладели смежными специальностями.

И дело спорилось. Пример в труде показывали коммунисты. Так, старшему лейтенанту технической службы Виктору Девятову пришлось работать без механика. Временно отсутствовали некоторые специалисты по авиационному оборудованию, вооружению. Но это обстоятельство не сказалось на сроках готовности ракетоносца к повторному вылету. Первоклассный техник успел осмотреть крылатую боевую машину и устранить выявленные неисправности, дозаправить самолетные системы всем необходимым. А когда потребовалось проверить исправность оборудования, бортового оружия — и здесь офицер оказался на высоте требований.

На соседнем самолете образцы трудолюбия и сноровки показывал механик член ВЛКСМ младший сержант Юрий Тарасов. Все операции он выполнял быстро и с высоким качеством.

Много забот выпало в тот день оружейникам. Осмотр различных механизмов, снаряжение боеприпасов, подвеска бомб и ракет — все это требует твердых знаний и навыков, строгого соблюдения мер безопасности. Этим качествами в полной мере обладает член ВЛКСМ рядовой Николай Леонтьев. Хотя он по штату механик самолета, любую из упомянутых операций с вооружением выполняет быстро и грамотно. В ходе юбилейного соревнования воин стал отличником боевой и политической подготовки, овладел смежной специальностью. Через несколько дней комсомолец Н. Леонтьев будет сдавать экзамен на звание специалиста 1-го класса.

Сослуживцы с похвалой отзываются также о Ю. Грабенко, А. Грибе, П. Суконове, Н. Кавуре и других наземных тружениках.

Вспоминается такой случай. Приземлился ракетоносец, закрепленный за авиаспециалистом Н. Кавурой.

— Замечаний нет. Техника работала отлично, — так отозвался летчик о работе материальной части.

Механик приступил к стартовому осмотру самолета. И вскоре обнаружил повреждение створки колеса шасси. Ясно, с дефектом, пусть даже незначительным, машину в полет выпускать нельзя.

Выручила предусмотрительность инженера эскадрильи. Он предвидел возможность возникновения и доставке на полевой аэродром необходимых запасных частей. Технику не понадобилось тратить времени на трудоемкие монтажные и демонтажные операции. В комплекте запасной имелось собранное колесо шасси. Оставалось лишь заменить его. Член КПСС офицер Н. Кавура справился с делом успешно. Самолет ушел в воздух своевременно.

В ходе минувшего тактического учения вместе с летчиками держали экзамен на боевую зрелость и авиаспециалисты. Делали, полным выполнением обязательств доказали они верность своему воинскому долгу, стремление достойно встретить знаменательный юбилей многонациональной Советской Отчизны.

Подполковник И. СКИТОВ.

—⊙—

На снимках: вверху — рядовой С. СИПАЧЕВ готовит к полету вооружение; внизу — рядовой Н. ЛЕОНТЬЕВ производит дозаправку топливных баков самолета.

Фото В. Горяева.

ПО ПОЧТЕ, ТЕЛЕФОНУ, ТЕЛЕГРАФУ

В подразделении закончился перевод авиационной техники на режим осенне-зимней эксплуатации. Задача, поставленная командиром перед авиаторами, выполнена в установленный срок и с высоким качеством.

В ходе напряженной работы между специалистами развернулось социалистическое соревнование за право быть удостоенными высокой награды — переходящего приза. Обладателем почетного трофея стал дружный коллектив, в котором служит офицер Н. Семенов. Большая группа авиаторов награждена грамотами, удостоилась благодарности командира.

Среди отличившихся—передовые воины подразделения Н. Семенов, В. Тажев, А. Антыгин и другие.

Майор В. ЕМЕЛЬЯНОВ.

●

Воины нашего подразделения проявляют по-настоящему большую заботу о подготовке учебно-материальной базы к зиме. Каждый живет с думой о завтрашнем дне — об организованном начале нового учебного года. Хорошую инициативу проявили рядовые Сергеев и Акопетов. Воины принимают активное участие в реконструкции класса по тактической подготовке. Он будет полностью отвечать современным требованиям обучения, способствовать успешному повышению боевого мастерства воинов.

Рядовой А. ХИЛЬКО.

●

«Новостройки пятилетки» — так называлась беседа, которую провел в нашем подразделении ефрейтор Сахаров. Он рассказал сослуживцам, как советский народ выполняет задачи девятой пятилетки, принятого XXIV съездом величественные предначертания XXIV съезда КПСС. С большим интересом прослушали воины выступление комсомольца.

Рядовой В. ТЕЛИЧКА.

●

Подразделение, в котором служит старший сержант А. Замотин, удостоено высокого звания отличного. Приятно сознавать, что большой труд воинского коллектива не пропал даром. Многие солдаты сделали заметный шаг к вершинам боевого мастерства, стали настоящими мастерами своего дела.

Во время подведения итогов юбилейного соревнования много добрых слов было сказано в адрес младшего сержанта В. Юрова, ефрейтора А. Лукьянова, рядового Е. Клины и других воинов.

Рядовой В. ВИЛЬХОВСКИЙ.

В ЦЕНТРАЛЬНОМ КОМИТЕТЕ КПСС И СОВЕТЕ МИНИСТРОВ СССР

О ДАЛЬНЕЙШЕМ УСИЛЕНИИ РАБОТ ПО МЕЛИОРАЦИИ ЗЕМЕЛЬ И УЛУЧШЕНИИ ИСПОЛЬЗОВАНИЯ ОРОШАЕМЫХ И ОСУШЕННЫХ ЗЕМЕЛЬ

Центральный Комитет КПСС и Совет Министров СССР приняли постановление о дальнейшем усилении работ по мелиорации земель и улучшении использования орошаемых и осушенных земель.

В постановлении ЦК КПСС и Совета Министров отмечается, что для дальнейшего подъема сельского хозяйства и получения устойчивых урожаев сельскохозяйственных культур, особенно в сложных метеорологических условиях рада зон страны, все большее значение приобретают усиление работ по мелиорации земель и улучшение использования орошаемых и осушенных земель.

За годы, прошедшие после майского (1966 г.) Пленума ЦК КПСС, на котором была принята широкая программа работ по мелиорации земель, партийные, советские, сельскохозяйственные и водохозяйственные организации, колхозы и совхозы провели значительную работу по осуществлению этой программы и улучшению использования орошаемых и осушенных земель. Большую помощь в осуществлении водохозяйственного строительства оказывают рабочие, специалисты и руководители промышленных предприятий и строительных организаций.

Вместе с тем ЦК КПСС и Совет Министров СССР обратили внимание Министерства мелиорации и водного хозяйства СССР, Министерства сельского хозяйства СССР и Советов Министров союзных республик на наличие серьезных недостатков в водохозяйственном строительстве и в использовании мелиорированных земель.

Капитальные вложения, выделяемые на мелиорацию земель, осваиваются не полностью, планы ввода в действие мощностей и основных фондов в ряде союзных республик недовыполняются, не закончен еще пересмотр устаревших проектов, допускается низкое качество работ. Медленно осуществляется внедрение прогрессивных способов эксплуатации оросительных и осушительных систем.

Партийные, советские, сельскохозяйственные и водохозяйственные органы в ряде районов мирятся с фактами получения низких урожаев сельскохозяйственных культур на орошаемых и осушенных землях, не предъявляют необходимой требовательности к руководителям хозяйств по высокоэффективному использованию каждого гектара мелиорированных земель.

В постановлении подчеркивается, что работы по мелиорации земель должны рассматриваться как основное звено долговременной программы партии по коренному повышению плодородия земель и ускорению темпов развития сельского хозяйства.

Наряду с дальнейшим развитием мелиорации земель в районах возделывания хлопчатника, риса и сахарной свеклы должны быть ускорены работы по орошению земель в засушливых зерновых районах, в первую очередь в Поволжье, в степной части Украины, на Северном Кавказе и в Казахстане, по мелиорации пахотных земель и естественных кормовых угодий в нечерноземной зоне РСФСР, в Полесской низменности Белоруссии и Украины и на Дальнем Востоке, по строительству оросительных систем для увеличения производства овощей и раннего картофеля для снабжения крупных городов и промышленных центров.

Предусматривается и также обеспечить выполнение работ по мелиорации земель во всех зонах страны для увеличения производства кормов в полевых севооборотах, созданию орошаемых, культурных пастбищ, улучшению естественных кормовых угодий и обводнению пастбищ в пустынной зоне.

В постановлении ЦК КПСС и Совета Министров СССР установлена на 1973 год конкретные задания по вводу в эксплуатацию мелиорированных земель, их качественному улучшению и проведению культуртехнических работ на землях, не требующих осушения, а также по вводу в эксплуатацию орошаемых культурных пастбищ.

Партийные, советские, сельскохозяйственные и водохозяйственные органы призваны широко развернуть социалистическое соревнование за быстрейший ввод в эксплуатацию мелиорированных земель и эффективное их освоение, всемерно поддерживать инициативу колхозов и совхозов и оказывать им помощь в выполнении мелиоративных работ за счет их средств. Поставлена задача обеспечить строительство, использование выделяемых капитальных вложений, выполнение государственных планов по всем показателям водохозяйственного строительства, улучшение качества строительства и ускорение технического прогресса.

В процессе выполнения годовых планов должны изыскиваться дополнительные возможности и ресурсы для дальнейшего ускорения работ по мелиорации земель, и в первую очередь в нечерноземной зоне РСФСР и Поволжье, имея в виду в нечерноземной зоне прежде всего улучшение кормовых угодий и ускорение развития мощностей водохозяйственных организаций.

Признано необходимым ускорить строительство Саратовского и Куйбышевского каналов и ряда других объектов, увеличить на этой базе ввод в эксплуатацию орошаемых земель и обеспечить их быстрое сельскохозяйственное освоение, а также осуществить в 1973 году подготовительные работы и в 1974 году начать основные работы по строительству оросительно-обводнительного канала Волга — Урал с орошением земель Волгоградской, Саратовской, Оренбургской и Гурьевской областей.

ЦК КПСС и Совет Министров СССР обязали ЦК Компартий и Советы Министров союзных республик, Министерство сельского хозяйства СССР, Министерство мелиорации и водного хозяйства СССР, партийные, советские, сельскохозяйственные и водохозяйственные органы принять меры к повышению технического уровня эксплуатации мелиоративных систем, к внедрению прогрессивных организационных форм и максимальной механизации ремонтно-эксплуатационных работ, более широкому применению автоматики и телемеханики в управлении работой систем, а также к укреплению материально-технической базы эксплуатационных организаций, с тем чтобы к завершение года индустриализировать эксплуатационные работы.

В целях улучшения комплексности строительства мелиоративных объектов установлен порядок разработки проектов на мелиорацию земель и их сельскохозяйственное освоение. Советам Министров союзных республик, крайисполкомам, облисполкомам и министерствам, в ведении которых имеются совхозы, поручено при разработке годовых планов предусматривать капитальные вложения на производственное и другое строительство в совхозах для обеспечения своевременного освоения вводимых в эксплуатацию мелиорированных земель, а также оказывать помощь колхозам в выделении средств для этих целей.

Министерству энергетики и электрификации СССР, Министерству строительства предприятий тяжелой индустрии СССР, Министерству промышленного строительства СССР, Министерству строительства СССР, Министерству сельского строительства СССР, Министерству транспортного строительства СССР, Главной базе специального строительства, Главмосстрою при Мосгорисполкоме установлены задания на 1973 год по выполнению подрядных работ на водохозяйственных стройках, объектах производственной базы водохозяйственных организаций и сельскохозяйственного освоения мелиорируемых земель.

На Министерство сельскохозяйственного машиностроения возложен ремонт и техническое обслуживание дождевальных машин и передвижных насосных станций, а на Министерство судостроительной промышленности—техническое обслуживание дождевальных машин «Фрегат».

Для нужд мелиорации земель и эксплуатации мелиоративных систем выделены в 1973 году необходимые материально-технические ресурсы. Министерству тракторного и сельскохозяйственного машиностроения, Министерству строительного, дорожного и коммунального машиностроения, Министерству судостроительной промышленности, Министерству химической промышленности строительных материалов СССР, Министерству авиационной промышленности и ряду других министерств и ведомств установлены конкретные задания по производству и поставке в 1973 году машин и оборудования для полива сельскохозяйственных культур, плавучих насосных станций, мелиоративных машин, стальных и алюминиевых трубопроводов, трансформаторных подстанций и других машин, оборудования, изделий и материалов, необходимых для выполнения установленных планов мелиоративных работ.

Госплану СССР совместно с Министерством мелиорации и водного хозяйства СССР, Министерством сельского хозяйства СССР, Союзсельхозтехникой и с участием Советов Министров союзных республик поручено разработать и представить в ЦК КПСС и Совет Министров СССР проект плана мелиорации земель и дальнейшего повышения эффективности использования мелиорированных земель на 1976—1980 годы.

Подчеркивая огромное народнохозяйственное значение выполнения программы мелиоративного строительства и высокоэффективного использования мелиорированных земель как важнейшего средства дальнейшего ускорения темпов роста сельскохозяйственного производства, ЦК КПСС и Совет Министров СССР обязали министерства и ведомства СССР, Советы Министров союзных республик, местные партийные, советские, сельскохозяйственные и водохозяйственные органы уделить особое внимание осуществлению всех мер, предусмотренных постановлением, рассматривая эти как важнейшую государственную зада-

БЕСЕДА А. Н. КОСЫГИНА С ДИПЛОМАТАМИ ДРВ И РЮВ

27 октября член Политбюро ЦК КПСС Председатель Совета Министров СССР А. Н. Косыгин принял в Кремле временного поверенного в делах Демократической Республики Вьетнам Ву Тоана и временного поверенного в делах Республики Южный Вьетнам Као Ван Хуита. Состоявшаяся беседа проходила в сердечной и дружественной обстановке.

Вьетнамские представители передали текст заявления правительства ДРВ от 26 октября о положении дел на переговорах по урегулированию во Вьетнаме. Руководствуясь этим заявлением, Ву Тоан и Као Ван Хуит подчеркнули, что линия США на переговорах является попыткой уйти от соглашения и затянуть военные действия; они подтвердили стремление правительств ДРВ и РЮВ сделать все необходимое для восстановления мира во Вьетнаме на основе обеспечения национальных прав вьетнамского народа.

А. Н. Косыгин заявил, что мужественная борьба вьетнамского народа не впервые будет пользоваться поддержкой со стороны Советского Союза, всего советского народа.

С советской стороны было подтверждено, что Советский Союз, верный ленинским принципам внешней политики, поддерживает усилия, направленные на быстрейшее прекращение войны, развязанной Соединенными Штатами против вьетнамского народа. Продолжение этой войны способно привести лишь к новым жертвам и разрушениям, однако не сможет помешать торжеству правого дела вьетнамского народа.

Была выражена надежда, что переговоры по урегулированию во Вьетнаме будут продолжены и приведут к скорому подписанию соглашения о прекращении войны. Это отвечало бы интересам не только вьетнамского и американского народов, но и интересам дела мира во всем мире.

(ТАСС).

КОНТРАТАКА

Полдень. Тишина. Кажется, лес пуст. Но это первый взгляд. Бог из-под нависших ветвей поблекшего ольшаника проглянулся над землей длинный ствол танковых пушек. А вон, рядом с могучим дубом, чуть-чуть коленчатым прутиком воткнулась в желтую листву разлапистой ветки антенна радиостанции. И отсутствие, словно из-под земли, приглушенные броней, слышатся танистенные и многозначительные слова:

— «Клен», я «Береза». Вышел в указанный район. Я «Береза». Как меня слышите?.. Прием...

Майор Виталий Иванович Пономарев привязался плечом к замшелой сосне, окинул взглядом притихшую рощу. И обветренное смуглое лицо тронула довольная улыбка. Молодцы, танкисты! Как умело замаскировались! Контратака наверняка будет удачной...»

Бывалого ветерана-фронтовика радовало, что после стремительного многокилометрового марша, после нескольких бессонных ночей экипажи боевых машин не снижали активности, не притупилась их воля к победе. Во всем этом виделись результаты взятия на дела воинов.

Когда подразделение было поднято по тревоге и воинский городок загудел, забурлил, словно разбуженный улей, Виталий Иванович почувствовал, как в его сердце перехлестнул через плечо тугой набитую бумажной потертую полевую сумку, захватил заранее приписанные тревожный чемодан, портативную рацию и подумывать, куда направить..., чем заняться в первую очередь, не приходилось. Все было заранее спланировано, предусмотрено. Конечно же, партийный активист пойдет туда, где всего нужнее опыт бывалого, чуждого показухи коммуниста, его призывное слово и личный пример, где солдаты будут решать наиболее ответственную задачу.

Коллектив, в котором член партийного комитета майор Пономарев решил провести и весь остаток всего учения, еще в начале учебного года подобрался, что к юбилею образования Советского Союза выведет подразделение в отличные. И эти учения для танкистов, безусловно, были строгим экзаменом на боевую готовность.

Конечно, на протяжении минувших месяцев воины зря времени не теряли, трудились с исключительным энтузиазмом. И все же, как важно настроил моральную людей на смелые и решительные действия, на готовность и способность показать все, чему научились в многотрудных солдатских буднях! Поэтому Виталий Иванович и сам, да и с другими коммунистами и комсомольскому активу так организовал работу с людьми, чтобы она максимально содействовала выполнению боевых задач на том или ином этапе учений, чтобы каждый действовал с полным напряжением сил, профессионально.

Еще перед маршем были проинструктированы партийные и комсомольские активисты о том, как довести до каждого приказ командира боевых задач на предстоящее учение, по рукам листовки-«молнии». Дорожились опытом бывалые танкисты. Вилли Иванович договорился с каждым партийцем в отдельности. Суть этого разговора сводилась к одному: личный пример коммуниста в бою — прежде всего.

А потом был ночной марш по незнакомой местности, по бездорожью. Марш стремительный, напряженный. Что тут сделает партийный активист, когда не видно ни зги, когда в неистовом реве двигателей и лязге гусениц тонет живое человеческое слово? Но и здесь виды результаты неприметной работы члена партийного комитета, комсомольского и подразделения. Люди их труд были в том, что первоклассный механик-водитель комсомолец младший сержант Александр Федоров провел боевую машину с высокой скоростью без единой задержки, что экипаж сержанта Петра Белова сам отлично выполнял свои задачи и сосед помог.

Майор Пономарев старался все видеть, все знать. И не знать, а видеть было обязательно в головной походной заставе. А сейчас получена новая боевая задача: уничтожить вклинившегося «противника». Контратака... Смотрит майор Пономарев на побуревшее, перелезаное снарядами пустынное поле, и явственно вспоминает вот такое же предбоевое, томительное ожидание в тех боях против гитлеровских захватчиков, которых он участвовал. Воевал Виталий Иванович в Прибалтике. Ходил в атаки, контратаки, когда-то своего верного «максима» заповедовал: «Бог-то бог, да сам не будь плох». Видел всякое. Слышал, как в самые трудные минуты звучали волнующие слова: «Коммунисты — вперед!» Видел, как первыми поднимались навстречу смерти и шли в победу рядовые бойцы великой партии Ленина. И была в них необыкновенная сила, неудержимо увлекающая за собой всех.

Потому-то так бы сам о себе определились методы партийно-политической работы вот сейчас, накануне контратаки. Когда танки укрылись в лесу, когда батальоны с каждым партийцем в отдельности. Суть этого разговора сводилась к одному: личный пример коммуниста в бою — прежде всего.

А потом был ночной марш по незнакомой местности, по бездорожью. Марш стремительный, напряженный. Что тут сделает партийный активист, когда не видно ни зги, когда в неистовом реве двигателей и лязге гусениц тонет живое человеческое слово? Но и здесь виды результаты неприметной работы члена партийного комитета, комсомольского и подразделения. Люди их труд были в том, что первоклассный механик-водитель комсомолец младший сержант Александр Федоров провел боевую машину с высокой скоростью без единой задержки, что экипаж сержанта Петра Белова сам отлично выполнял свои задачи и сосед помог.

Майор Пономарев старался все видеть, все знать. И не знать, а видеть было обязательно в головной походной заставе. А сейчас получена новая боевая задача: уничтожить вклинившегося «противника».

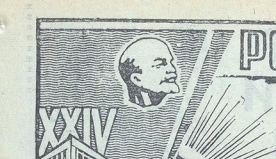

ГЛАВНОЕ БОГАТСТВО ТАТАРИИ

Главное богатство нашей республики... Возможно, вы скажете: нефть. Но первое сообщение о ее месторождениях на Волге появилось почти три века назад. А кто ли народ воспользовался богатствами недр? Еще 100 или 50 лет назад Татария слыла разве что мыловарами, а в числе металлистов полукустарных заводских предприятий не было татар: царский указ запрещал допускать их к металлу.

Да, когда-то мыловарение, а теперь вертолеты, самолеты, продукты нефтехимии, сложнейшее оборудование, элегантные меха — именно этим славится ныне татарский край. Промышленную марку Татарии знают более чем в шестидесяти странах мира. Сочтанные десятилетия — и достигнут уровень самых развитых стран мира. Чудо? Наш татарский поэт Закки Нури сказал об этом чуде так: «Главное наше богатство — это скрепленное кровью братство»...

(Из беседы с заслуженным деятелем науки Татарской автономной республики профессором Павлом Абрамовым).

Как не вспомнить, говоря о сегодняшней Татарии, рассказ профессора Павла Абрамова, автора книг, посвященных Советской Татарии! Он говорил также о жизни в старинном татарском ауле Шеморбаши, где прошли его детские годы:

— Многодетная наша семья постоянно голодала. Никогда не хватало хлеба до нового урожая. А спроси нынешнего школьника, что такое голод, — не ответит. Республика выполнила за четыре страды пятилетний план 1966—1970 гг. по сбору зерна. Из осени в осень она выдает свой каравай на народный стол, а в нем более миллиона тонн.

Была у меня, младшего в семье, постоянная обязанность: заготавливать лучину. Вечерами часа четыре и жег ее — в керосиновой лампе только металл, сестра тянет на всю семью. Ведь самая первая электростанция в Казани была построена в 1895 году. Но ее энергия шла на нужды городской знати. Сейчас республика полностью электрифицирована, а по производству электроэнергии на душу населения она впереди многих стран, в том числе Японии, Италии, Франции.

После ввода в строй в девятой пятилетке Нижнекамской ГЭС, Нижнекамской ТЭЦ и второй очереди Заинской ГРЭС мощность одного этого энергетического комплекса превысит мощность Братской ГЭС.

«...КамАЗ, Заинская ГРЭС, новые мощности Нижнекамского нефтехимического комбината, завод плодоовощных консервов в районе Нурлата... Этот список новостроек можно продолжать и продолжать. По экономической карте Татарии и любой другой союзной или автономной советской республики можно проследить, как претворяется в жизнь один из основных принципов ленинской национальной политики — выравнивание и подъем уровней их экономического, социально-политического и культурного развития. Это — один из важнейших факторов быстрого и всестороннего прогресса всех республик СССР».

По карте видно, как от пятилетки к пятилетке в прошлом отсталый аграрный район превращался в один из бастионов советской энергетики, легкой промышленности, нефтехимической и машиностроительной индустрии. А сегодня темпы роста промышленного производства республики вновь опережают общесоюзные.

Американский журнал «Ойл энд ГЭС джорнел» в связи с визитом президента американской фирмы, выпускающей буровое оборудование, г-на О'Коннора на нефтепромыслы в Поволжье писал: «Советские специалисты демонстрировали турбобур американским наблюдателям. Проходя через пласт твердой породы, турбобур погружался с фантастической скоростью... Это восхищение понятно. Скорость бурения скважин в Татарии в три раза превосходит американскую.

Только шесть стран мира (США, Венесуэла, Ирак, Кувейт, Ливия, Саудовская Аравия) добывают выше нефти больше, чем Советская Татария. Отсюда берет свое начало 5.116-километровый нефтепровод «Дружба».

Животворная нефтяная река течет мимо молодых городов республики, родившихся уже в годы Советской власти. И что ни город, у каждого свои профессии. Альметьевск — добытчик нефти — объединил в округе нефтяную науку и более десятка крупных нефтепромысловых управлений и трестов, дал жизнь мощной строительной индустрии, предприятиям пищевой промышленности. Нижнекамск — центр республиканской нефтехимии. Крупнейший по мощности в Европе Нижнекамский нефтехимический комбинат за текущее пятилетие в 10 раз увеличивает объем выпускаемой продукции.

Лениногорск, Зеленодольск, Менделеевск — города-машиностроители. Эти и многие другие молодые города — своего рода страницы в промышленной биографии Татарстана. Целую главу в этой биографии может занять столица республики — Казань.

Казанские журналисты разыскали в дореволюционных архивах пророчества бурчуазных социологов, которые «предрекали», что из-за высокой смертности населения к 1960 году Казань вымрет. Сейчас в одном из красивейших городов Поволжья — столице Татарии — свыше 900 тысяч жителей. Через два-три десятилетия вырастет еще одна Казань: весь город — новостройка. С одинаковым основанием Казань называют центром машиностроения, легкой и пищевой промышленности республики. Здесь создали «искусственную почку» и «спутник хирурга», здесь трудятся творцы знаменитых казанских мехов, одобренных на многочисленных всемирных смотринах.

Целую эпопею можно сложить о злоключениях первой книги на татарском языке, вышедшей в 1801 году. До революции 88 процентов татар были неграмотными. Теперь Казань — столица сплошной грамотности, она в числе городов СССР, имеющих более десятка вузов. Сегодня в одной только Казани десятки научно-исследовательских институтов. На каждые десять тысяч жителей студентов в Татарии в 2,5 раза больше, чем во Франции, в три — чем в Англии, почти в пять раз больше, чем в ФРГ.

И в определенном смысле эту республику на Волге можно назвать республикой ученых, республикой студентов, республикой дополнительные миллионы рублей. Это один из многих примеров. Вон куда уходит традиция. Теперь на Татарии идут нефть и машины, продукты нефтехимии, оборудование и товары народного потребления.

Менее трех десятилетий потребовалось Татарии, чтобы добыть миллиард тонн нефти. Сейчас республика добывает по 100 миллионов тонн «черного золота». И если «поднимать» нефть Татарии помогала вся страна, то теперь республика является кузницей кадров нефтяников, именно здесь разрабатывались самые передовые методы добычи.

— Сколько у меня выпускников? Много, более 15 выпусков было... Помню ли их? Конечно... Они чудесную память оставили. Вот, скажем, Алла Калмыкова, она теперь учительница литературы в якутском поселке Тумат. Далеко — пять видов транспорта переменишь, пока добеешься туда. На память нашему литературному кабинету она оставила одиннадцать отлично сделанных ею таблиц, стендов, посвященных поэтам — участникам второй мировой войны; эти таблицы и использую. Теперь эту работу продолжает десятиклассница Оля Нифонтова. Алле в ее сельскую школу мы с ребятами послали комплекты новых книг, последний, целую библиотечку. Добром за добро.

Ко всем ли ученикам Зинаида Николаевна относится одинаково? Отнюдь нет. Тогда не может людей, заявил. И не скрывает этого. Недавно безжалостно отчитала мать одного ученика-лентяя, которая пыталась защищать своего позанимаясь с сыном. Отчитывала и приговаривала: «Самостоятельно должен заниматься». Ведь вот она сама — казалось бы, что ей, — признанный мастер, до сих пор бегает на районные и городские семинары словесников, внимательно учится... На ее стиле всегда горя литературы-новички. Читает, размышляет, что-то принимает, что-то отвергает.

Так же Кулакова относится и к своим депутатским обязанностям. Избиратели принимает регулярно по четвергам, но и в иные дни не откажет (люди идут в школу, зная, что тут ее застающь почти всегда). Она секретарь Постоянной комиссии по народному образованию, науке и культуре Верховного Совета РСФСР. Дел много: другие школы надо посетить, чтобы ознакомиться с тем, как идет преподавание по новым программам и подготовиться к выступлению на заседании комиссии—надо изучить вопрос подготовки кадров для учреждений культуры, обобщить опыт эстетического воспитания в Ленинградском районе столицы.

О отчетом о своей работе учительница-депутат выступала перед рабочими завода имени Войкова. Она же была одним из инициаторов образования учителей столицы со всем педагогам страны: «Каждому ученику — глубокие и прочные знания». Письмо было опубликовано в «Учительской газете», выходящей миллионным тиражом. Ныне это движение стало массовым.

Почему? Да потому, что это письмо — знамение времени, настоятельно требующего дать каждому молодому человеку, юноше и девушке, среднее образование в полном объеме. Письмо московских учителей, среди которого была Зинаида Кулакова, обсуждали в педагогических коллективах Ленинграда и Волгограда, Украины и Белоруссии, Грузии и Армении, Латвии и Туркмении, Татарии и Якутской АССР. Учителя размышляли, как расширить и углубить сведения, преподносимые пятиклассникам. Коллеги обменивались планами, в которых содержался ценный опыт, письма эти печатались на страницах педагогической прессы. Органы народного образования на местах, институты усовершенствования учителей, методические кабинеты распространяли это начинание. И вот сейчас почти в каждой школе можно встретить в учительской методический уголок под девизом: «Каждому школьнику — глубокие и прочные знания!» Здесь источник вдохновения и совершенствования учителей преподавания, здесь подбираются новинки педагогической литературы, собираются крупицы опыта, обобщаются достижения. Добрый посев — добрые всходы.

Не у меня ни от кого никаких секретов нет, говорит Зинаида Кулакова. — Все уроки открытые — все вижу...

Так и сама она вся на виду — человек, депутат парламента, советский учитель.

С. ШИПОВСКИЙ.

ПРАВОФЛАНГОВЫЕ ПЯТИЛЕТКИ

ЗИНАИДА КУЛАКОВА, УЧИТЕЛЬНИЦА

Мы в 201-й московской школе имени Героев Советского Союза Зои (легендарной партизанки Тани) и ее брата Александра Космодемьянских. Их бюсты стоят в холле, их имена написаны золотом на мраморе среди имен других питомцев этой же школы, отдаваю сражавшихся с фашистами.

Зинаида Кулакова, учительница литературы, депутат Верховного Совета РСФСР — тоже выпускница этой школы. Какое-то время даже училась одновременно с Зоей, но ее не знала — Зои было немного моложе. Окончив школу в 1939 году, Кулакова поступила в историко-филологический институт, твердо решив стать педагогом и преподавать в школе литературу. Это стремление еще более окрепло, когда она услышала от одного из учителей, любимых людей: «Учитель из тебя не получится. Горяча больно...»

Горяча? А разве это плохо? Да, плохо, потому что не в меру. Что же, надо учиться властвовать собой. И она училась. Хотя, может, не выучилась до конца — как ей теперь кажется. Правду в глаза любому скажет — резко, без попытки позолотить пилюлю. Впрочем, во всех случаях такт обязателен, как обязательны и внимание человека. Обязательна человечность.

Вести с полей

ШИРОКАЯ ДОРОГА

Нынешний год был очень урожайным на рабочее пополнение: в народное хозяйство страны пришло более 1 миллиона 720 тысяч выпускников учебных заведений системы профессионально-технического образования. А в ПТУ, сельских и других училищах овладевают 1.100 профессиями и специальностями около двух с половиной миллионов юношей и девушек. Интересно, что сейчас каждый второй молодой человек, идущий на производство после общеобразовательной школы, получает профессию в этих учебных заведениях.

Начало современной государственной системы подготовки высококвалифицированных кадров было положено в 1940 году. За три минувших десятилетия в школах ФЗУ и училищах подготовлено более 23 миллионов молодых рабочих для различных отраслей промышленности, транспорта, сельского хозяйства, связи, торговли и сферы культурно-бытового обслуживания. Сейчас в системе профтехобразования — более пяти тысяч учебных заведений.

Задачи дальнейшего развития народного хозяйства и перевооружения производства, поставленные XXIV съездом КПСС, потребовали значительного повышения качества подготовки трудовых резервов. Ныне без специальной подготовки нельзя овладеть такими сложными профессиями, как наладка и монтаж автоматических линий, обслуживание станков с программным управлением, радио- и электронных устройств, аппаратов химического производства, новых сельскохозяйственных машин.

Молодежи открыта широкая дорога. Многие юноши и девушки, окончившие профессионально-технические училища, стали известными учеными, инженерами, знатными людьми, большими мастерами своего дела. Воспитанниками профессионально-технических училищ были Герои Социалистического Труда механизатор Турсуной Ахунова и токарь Л. Дьяченко, лауреат Ленинской премии инженер П. Церетели, доктор технических наук Г. Мигиренко. Академик С. П. Королев закончил в свое время Одесскую строительную профшколу. Литейному и сталелитому делу обучались в профессионально-технических училищах летчики-космонавты Юрий Гагарин и Павел Попович. Немало передовиков и новаторов производства вышло из стен других училищ.

Как отмечалось на XXIV съезде партии, одной из наиболее перспективных форм подготовки молодого поколения рабочего класса являются средние профтехучилища, в которых молодежь получает одновременно и профессию, и общее образование. Сейчас в нашей стране более девятисот таких училищ. Они завоевали большой авторитет у молодежи. К концу пятилетки прием в эти учебные заведения превысит 400 тысяч человек. А всего за девятую пятилетку будет подготовлено более десяти миллионов молодых рабочих.

Большие задачи поставлены перед системой профтехобразования постановлением ЦК КПСС и Совета Министров СССР «О дальнейшем совершенствовании системы профессионально-технического образования».

Система профтехобразования призвана готовить всесторонне развитых рабочих нового типа, владеющих своим мастерством, культурных молодых рабочих, которые будут приумножать славные трудовые традиции советского рабочего класса. Огромна в этом роль преподавателей и мастеров производственного обучения. Среди лучших можно назвать имя мастера производственного обучения Московского завода имени 40 Героя Социалистического Труда В. Филиппова за 30 лет педагогической деятельности он подготовил более 700 высококлассных рабочих.

Партия и правительство рассматривают подготовку квалифицированных рабочих как важную политическую и народнохозяйственную задачу. Социалистическое производство получает пополнение, которое с честью несет высокое звание — советский рабочий.

О. БУЗУЛУК.

Выставка миниатюрных книг

В Государственной библиотеке СССР имени В. И. Ленина открылась выставка русских и советских миниатюрных книг. Более двухсот образцов такого своеобразного вида книгоиздания экспонируются впервые.

Целую библиотечку мини-книг можно свободно уместить на двух ладонях. Между тем лучшие образцы миниатюрной полиграфии легко читаются, отличаются замечательным художественным оформлением.

Показаны издания социалистических стран — ГДР, Венгрии, Польши, Болгарии, Чехословакии, Демократической Республики Вьетнам. Яркими обложками выделяются книжки для малышей.

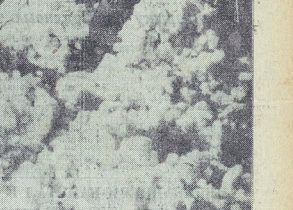

УЗБЕКСКАЯ ССР. Хлопкоробы совхоза «Аим» Кургантепинского района Андижанской области в этом году решили отправить на заготовительные пункты 10 тысяч тонн хлопка-сырца. Это — почти на 200 тонн больше, чем было сдано в прошлом году, когда были вновь достигнуты рекордные урожаи хлопка-сырца.

На снимке: лучшие сборщицы совхоза Мунисхон МУХТАРОВА и Мунисхон БАТЫРАЛИЕВА. Они обязались собрать по 15 тонн сырца за сезон.

Фото Р. Ашурова.

КОМПЛЕКСНАЯ ПОДГОТОВКА

Механизаторы Эстонии успешно ведут подъем зяби. Темпы этой работы значительно выше, чем в прошлом году, когда план осенней вспашки был перевыполнен.

Механизаторам республики никогда еще не приходилось трудиться с таким напряжением, как ныне. Уборка урожая потребовала больших усилий из-за неблагоприятных погодных условий. Теперь все силы сосредоточены на успешном проведении подъема зяби. Ряды трактористов, готовящих почву к весеннему севу, пополнили в последние дни около 1.500 механизаторов, закончивших комбайновую уборку картофеля.

Большое внимание обращается на качество подготовки почвы. Лущеная стерня не только вспахивается, но и тщательно боронуется. В результате поверхность поля делается ровнее. Затем в почву механизаторы вносят аммиачную воду и в качестве раскислителя — сланцевую золу. Такая комплексная осенняя подготовка полей, как показала практика передовых хозяйств, — надежная основа высокого урожая.

В колхозе «Тарвасту» Вильяндиского района во многом благодаря этому получили по 35 центнеров пшеницы с гектара. В хозяйстве создано специализированное звено, за которым закреплен набор почвообрабатывающих машин. Налажено техническое обслуживание техники непосредственно в поле.

Тракторист этого колхоза Пауль Пяхкапеэль уже вспахал трактором «МТЗ-52Л» более 600 гектаров пашни и занимает первое место в республиканском социалистическом соревновании. По его примеру большинство трактористов работают в две смены.

В ряде всех колхозах и совхозах республики введено моральное и материальное поощрение передовиков осенней вспашки.

ХЛЕБ ИДЕТ

Полтора миллиона тонн хлеба засыпали в закрома Родины колхозы и совхозы Новосибирской области. Восемнадцать районов из тридцати значительно перевыполнили годовой план и сверхплановое задание по продаже зерна государству. Впереди у них еще более важная цель — социалистические обязательства в честь 50-летия образования СССР: дать стране 100—110 миллионов пудов хлеба. До стомиллионного рубежа остались считанные дни. Круглосуточно трудятся на полях восточных районов области тысячи механизаторов, шоферов, мастеров зерносушильных хлебоприемных пунктов.

На помощь им подошли со своими машинами сотни комбайнеров, прославленных героев нынешней жатвы из передовых районов Кулундинской степи. Карасукский район, выполнивший более двух годовых планов продажи зерна, послал комбайновые и автомобильные колонны в Здвинский и Доволенский районы. Оперативный маневр техникой, взаимопомощь подняли темпы работ в хозяйствах, оказавшихся в особенно трудных условиях.

С огромным напряжением работают в эти дни сибирские хлеборобы, поднимая валки с засыревевшихся полей, которые по ночам сковывают предзимние морозы, а днем увлажняет еще грязное солнце.

ДЛЯ ТЕБЯ, СОВЕТСКИЙ ЧЕЛОВЕК

ЧАСЫ, СОЗДАННЫЕ В ОРЛЕ

На легковых автомобилях модели «ВАЗ-2103», к выпуску которых готовится завод в Тольятти, впервые в практике отечественного автостроения будут установлены электронно-механические часы. В числе многих других приборов точности времени они предназначены инженерами Орловского специального конструкторского бюро.

Электронные часы, как того требует автомастроитрома, невелики по размеру, надежны. Их погрешность не превышает одной минуты в сутки. Словом, по всем показателям они предпочтительнее контактных электрических часов, до сих пор устанавливаемых на автомобилях. Новинка испытала и передана для серийного выпуска Чистопольскому часовому заводу.

Орловскому часовому заводу, в частности, передан для серийного изготовления электронно-механический таймер, который будет применен на оросительных установках. Насосные станции и дождевателей с таким таймером, позволяющим контролировать работу оросительных систем, поручено выпускать машиностроителям Херсона.

В бюро скоростных и хронометрический прибор, необходимый инженерам для нормирования труда. В экспериментальной лаборатории специалисты испытывают сейчас детали программного реле времени для электроплит «Сигнал». Они, как считают конструкторы, помогут упорядочить движение в городах, особенно в часы «пик».

Немало интересных работ предложил конструктор В. М. Морозов. Домохозяйкам наверняка понравится его электронный будильные часы в комплекте с механическим таймером. По истечении заданного срока «будильник» напомнит о том, что обед готов. Инженеры продолжают работать над созданием процедурных таймеров для медицинских учреждений, реле для стиральных и сушильных машин, а также специальных устройств, с помощью которых можно автоматически включать и выключать телевизор в заранее намеченное время.

УЗБЕКСКАЯ ССР. В Фергане недавно открыт широкоформатный кинотеатр на 850 мест. На снимке: у нового кинотеатра. Фотохроника ТАСС.

С маркой „Кораблино"

Тысячу метров костюмно-плательной ткани из нитрона с добавкой лавсана и вискозы выпустил Кораблинский комбинат шелковых тканей. Этот вид изделий освоен впервые в стране.

Новая ткань прочнее штапельных, хорошо окрашивается, малосминаема. В 1973 году покупатели получат пять с половиной миллионов метров такого материала.

Рязань.

Рыбинская мебель

Выпуск нового набора кухонной мебели из одинаковых предметов освоил Рыбинский деревообрабатывающий комбинат. Для отделки использованы пластик и полиэфирная эмаль. В торгующие организации рада областей верхней Волги отгружена первая тысяча таких наборов. По желанию покупатели могут приобрести комплект полностью или часть его.

Рыбинск.

ПУЛЬС ПЛАНЕТЫ

ФАКТЫ • СОБЫТИЯ • КОММЕНТАРИИ

Пленум Центрального Комитета КПЧ

ЗАЯВЛЕНИЕ ПРАВИТЕЛЬСТВА ДРВ

ХАНОЙ. Правительство Демократической Республики Вьетнам опубликовало сегодня заявление о нынешнем положении дел в переговорах по вьетнамской проблеме.

За последние четыре года мужественный и непокоримый вьетнамский народ, говорится в заявлении, усилил свою справедливую борьбу на военном, политическом и дипломатическом фронтах, одержал беспрецедентные победы, особенно с осени 1972 года до настоящего времени, нанес, таким образом, сокрушительное поражение политике «вьетнамизации» войны.

В то же время правительство ДРВ, говорится далее в заявлении, неоднократно проявляло серьезный подход и добрую волю в целях достижения мирного решения вьетнамской проблемы на основе обеспечения коренных национальных прав вьетнамского народа и права вьетнамским народам самим решать свои внутренние дела без иностранного вмешательства.

На конфиденциальной встрече 8 октября 1972 года делегация ДРВ предложила проект «Соглашения о прекращении войны и восстановлении мира во Вьетнаме». Благодаря этой инициативе переговоры по вьетнамской проблеме, которые тянулись уже четыре года, вступили на путь принятия решения. Сама американская сторона, указывается в заявлении, признала, что проект «Соглашения о прекращении войны и восстановлении мира во Вьетнаме», предложенный Демократической Республикой Вьетнам, представляет собой действительно важный и фундаментальный документ, открывающий путь к быстрому урегулированию.

В заявлении правительства ДРВ приводятся основные пункты соглашения, которые были согласованы сторонами в октябрьских и декабрьских сторонами 22 октября. Это соглашение предусматривает, что вьетнамская проблема будет решена двумя этапами: первый этап включает прекращение войны во Вьетнаме, прекращение огня в Южном Вьетнаме, отказ США от военных обязательств в Южном Вьетнаме и соглашение о принципах осуществления права южновьетнамского народа на самоопределение; в ходе второго этапа две южновьетнамские стороны сообща решают внутренние проблемы Южного Вьетнама.

Далее в заявлении указывается, что была достигнута договоренность о том, что 23 октября 1972 года США прекратят бомбардировки и минирование в Северном Вьетнаме. 24 октября обе стороны парафируют текст соглашения, а 31 октября 1972 года министры иностранных дел обеих стран официально подпишут соглашение в Париже. Совершенно очевидно, подчеркивается в заявлении, что обе стороны достигли соглашения, имеющего исключительно важное значение и соответствующего стремлениям народов Вьетнама, США и всего мира.

Однако, вопреки своим обязательствам, американская сторона 23 октября сослалась на трудности, с которыми столкнулась в кабинете, говорится в заявлении. Такое поведение американской стороны создало очень серьезное положение, которое угрожает поставить под вопрос подписание «Соглашения о прекращении войны и восстановлении мира во Вьетнаме».

Так называемые трудности в Сайгоне, отмечается в заявлении, являются лишь предлогом для того, чтобы задержать выполнение американских обязательств.

Правительство ДРВ возлагает ответственность за затягивание переговоров на американскую сторону и со своей стороны заявляет о том, что оно строго придерживается обязательств, согласованных в декабре договоренность между ДРВ и США и в соответствии с которыми утверждается часть соглашения и дата, намеченная для подписания соглашения — 31 октября 1972 года, — не должны быть изменены.

Правительство ДРВ призывает правительства стран, мировую общественность потребовать от правительства США немедленного выполнения достигнутых договоренностей, достигнутой между США и ДРВ в целях скорейшего прекращения войны и восстановления мира во Вьетнаме.

(ТАСС).

БОЕВЫЕ ДЕЙСТВИЯ В ИНДОКИТАЕ

НЬЮ-ЙОРК. Подразделения Народных вооруженных сил освобождения Южного Вьетнама подвергли ракетному и артиллерийскому обстрелу шесть крупных военных и промышленных центров, а также военных объектов марионеточной армии, расположенных в непосредственной близости от Сайгона, столицы марионеточного режима. Более ста сайгонских солдат убито и ранено.

Тяжелые бои продолжаются в дельте реки Меконг, в районе г. Кайлай (в 76 км юго-западнее Сайгона), а также на Центральном плато.

В северном секторе патриоты вновь обстреляли позиции противника, расположенные в районе Дананга. Сообщается о значительных потерях сайгонских войск в живой силе и технике.

Американская авиация вновь подвергла бомбардировке предполагаемые позиции южновьетнамских патриотов. Представитель американского военного командования сообщил, что стратегические бомбардировщики «B-52» совершили 18 налетов на северную провинцию Куангчи, расположенную в районе 17-й параллели, в 21 км южнее демилитаризованной зоны. Сообщается о значительных потерях сайгонских войск в живой силе и технике.

Американская авиация вновь подвергла бомбардировке предполагаемые позиции южновьетнамских патриотов. Представитель американского военного командования сообщил, что стратегические бомбардировщики «B-52» совершили 18 налетов на северную провинцию Куангчи, расположенную в районе 17-й параллели, в 21 км южнее демилитаризованной зоны. Сообщается о значительных потерях сайгонских войск в живой силе и технике.

ХАНОЙ. Южновьетнамские патриоты, действующие на Центральном плато, во второй декаде октября нанесли тяжелые потери противнику в районе Плейку — Контум.

(ТАСС).

В поддержку справедливых требований

ПАРИЖ, 27 октября (ТАСС). Миллионы французских трудящихся приняли участие в национальном дне борьбы в поддержку требований своих требований, проведенном 26 октября по призыву Всеобщей конфедерации труда и Французской демократической конфедерации труда.

В ходе национального Дня борьбы, указывается в опубликованном здесь заявлении конфедерального бюро ВКТ, трудящиеся разных профессий провели забастовки, демонстрации и митинги во многих городах и населенных пунктах Франции. Эти активные выступления продемонстрировали решимость трудящихся добиваться повышения заработной платы, права выхода на пенсию в 60 лет, улучшения условий труда и удовлетворения других требований.

Всеобщая конфедерация труда приветствует трудящихся с успешным проведением национального Дня борьбы и призывает шире развернуть в дальнейшем действия в поддержку своих справедливых требований.

АМЕРИКАНСКИЙ КАПИТАЛ В БЕЛЬГИИ

БРЮССЕЛЬ, 27 октября. (ТАСС). Проникновение американского капитала в Бельгию продолжается. Еще один заокеанский концерн — «Дрэйко корпорейшн», специализирующийся на строительстве мостов и тунелей, переработке руды и обработке металлов, открыл здесь свой филиал.

Деятельность концерна в последние годы характеризуется интенсивными капиталовложениями за пределами Соединенных Штатов. Если в 1969 году оборот его заграничных предприятий составлял лишь 8 процентов от общего оборота, то в 1971 году он возрос до 25 процентов.

США значительно опережают своих западных партнеров по размерам капиталовложений в Бельгии. На долю американских фирм, обосновавшихся здесь, в 1971 году приходилось 35 процентов всех иностранных капиталовложений.

НАТОВСКИЕ СТРАТЕРИ СОВЕЩАЮТСЯ

ЛОНДОН, 27 октября. (ТАСС). Здесь в обстановке секретности под председательством генерального секретаря НАТО Й. Луиса открылось заседание группы ядерного планирования НАТО. С докладом об стратегическом соотношении ядерных сил выступает министр обороны США М. Лэйрд. Предполагается, что участники совещания рассмотрят вопросы, связанные с «европейской ядерной стратегией».

Английская общественность осуждает сам факт заседания, указывая, что он особенно неуместен в тот момент, когда Европа готовится к общеевропейскому совещанию по вопросам безопасности и сотрудничества.

Пленум Центрального Комитета КПЧ

ПРАГА, 27 октября. (ТАСС). Здесь начал работу пленум Центрального Комитета КПЧ.

В работе пленума, которым руководит Генеральный секретарь ЦК КПЧ Г. Гусак, участвуют члены Центральной контрольно-ревизионной комиссии КПЧ, члены идеологической комиссии ЦК КПЧ, члены Президиума ЦК Компартии Словакии, коммунисты-министры правительства ЧССР, секретари областных комитетов КПЧ, ответственные за идеологическую работу, главные редакторы партийных изданий и другие видные работники в области идеологии.

С докладом Президиума ЦК КПЧ «О главных задачах идеологической работы после XIV съезда КПЧ» выступил член Президиума ЦК КПЧ, секретарь ЦК КПЧ В. Биляк. Он охарактеризовал современную политическую обстановку в стране, показав, что партия одержала победу над правыми силами также и в идеологической области, восстановила и укрепила в сознании людей социалистические ценности. Победа партии является доказательством силы, правильности ее принципов марксистско-ленинского учения и одновременно подтверждает то, что деятельность правых оппортунистов и ревизионистов в годы кризиса лишь на время подействовала на часть граждан Чехословакии.

Как только руководство партии начало последовательно осуществлять ленинскую политику, реакционность правого оппортунизма неизбежно разоблачила себя в глазах трудящихся.

Далее В. Биляк остановился на главных задачах идеологической работы партии, вытекающих из решений XIV съезда КПЧ.

В докладе подчеркивается, что воспитание общества в духе социалистического патриотизма предполагает одновременно и соблюдение принципов социалистического интернационализма. Главной гарантией счастливого будущего Чехословакии является Советский Союз, социалистическое содружество, международное революционное рабочее движение.

После доклада Президиума ЦК КПЧ на пленуме развернулись прения.

Спад в автомобилестроении

БОНН, 27 октября. (ТАСС). Западногерманская автомобильная промышленность испытывает серьезные трудности. За три квартала 1972 года на автомобильных предприятиях ФРГ производство сократилось на 8 процентов по сравнению с тем же периодом 1971 года. Особенно большой спад в отрасли наблюдался в сентябре нынешнего года. В этом месяце в ФРГ было выпущено автомобилей на 14 процентов меньше, чем в сентябре 1971 года.

Печать объясняет создавшееся положение «серьезным ухудшением в области экспорта». В результате обострения иностранной конкуренции, прежде всего со стороны американских концернов, продажа автомобилей за границу с января по август нынешнего года сократилась примерно на 8 процентов. Особенно сильно сократился экспорт продукции заводов «Фольксваген».

СЛЕДУЕТ ВОИНСКИЙ ЭШЕЛОН

Недавно в печати опубликован приказ Министра обороны СССР, согласно которому из рядов Вооруженных Сил скоро уйдут в запас воины, честно выполнившие свой патриотический и интернациональный долг, получившие в армии хорошую боевую и политическую закалку. На их место в подразделения придут молодые солдаты, готовые отдать все свои силы, всю энергию делу дальнейшего укрепления военного могущества Советской Родины.

Увольнение и призыв — дело очень важное и ответственное. Оно потребует больших усилий многих людей, в том числе и тех, на кого будет возложена перевозка личного состава. В связи с этим мне хотелось бы рассказать на страницах газеты о некоторых особенностях перевозки увольняемых в запас и призываемых, которая осуществляется как отдельными командами в пассажирских поездах, так и эшелонами.

Пассажирские составы формируются по типовым схемам. При наличии в составе десяти и более пассажирских вагонов, кроме них, выделяется один багажный, купировный вагон с радиоузлом (только на железных дорогах СССР). Для начальника эшелона, помощников при казом по части назначается администрация воинского эшелона во главе с начальником эшелона. Он руководствуется следующими документы: именные списки в двух экземплярах, учетно-послужные карточки, списки личного состава рот и взводов, списки на переход государственной границы, маршрутный лист эшелона, перевозочные документы, предписания-накладные формы № 2 и требования формы № 1.

Заместитель начальника эшелона на станции погрузки должен получить документы по продовольственной и вещевой службам.

Не менее чем за трое суток до погрузки войсковая часть подает начальнику станции заявку на воинский эшелон с указанием количества и рода вагонов. И за сутки до отправления начальник вместе со своим заместителем по тылу обязан решить вопросы о военному коменданту станции, имея при себе маршрутный лист эшелона и точные данные о его численности. Здесь уточняются все вопросы предстоящей перевозки. В пути же следования все вопросы, возникающие в работе начальника эшелона через органы военных сообщений, а на станциях, где таковые отсутствуют, через представителей должностных лиц транспорта. В этом случае, как правило, из действующих кухонь эшелона не менее двух раз в сутки. Время отправки пищи в этих случаях согласовывается с военным комендантом станции.

Выход личного состава из вагонов за полученной пищи, а также для погрузки продовольствия и дров разрешается только по команде дежурного по эшелону и осуществляется под контролем командиров подразделений.

После посадки и готовности эшелона к отправлению начальник докладывает военному коменданту, который делает отметку в маршрутном листе и дает разрешение на отправление. В пути следования для поддержания порядка и соблюдения правил безопасности, дисциплины военнослужащих начальником эшелона назначается суточный наряд. Дежурный по эшелону офицер выполняет свои обязанности применительно к обязанностям дежурного по части. Кроме того, он должен следить за дисциплиной и порядком в эшелоне, по указанию начальника объявлять командирам подразделений и старшим по вагонам, где разрешен выход личного состава, обеспечивать и лично следовать организованное получение и раздачу личному составу горячей пищи, не допускать в вагонах посторонних лиц, кроме работников железнодорожного транспорта.

На дежурных и дневальных по ротам возлагаются обязанности, изложенные в Уставе внутренней службы Вооруженных Сил Союза ССР. Кроме того, они должны:

— проверять наличие людей после посадки и докладывать об этом старшему по вагону;

— следить, чтобы бачки для питьевой воды были всегда наполненными;

— не допускать порчи оборудования, инвентаря и имущества вагонов;

— не разрешать выбрасывания из окон мусора и остатков пищи;

— следить за сигналами (номерами) дежурного по эшелону и передавать их старшему по вагону. Дневальный не может быть привлечен к выполнению других работ и обязан постоянно находиться в вагоне. Все должностные лица в точности должны выполнять указанные повязки.

Всем военнослужащим, в том числе и лицам начсостава, строго запрещается вмешиваться в работу должностных лиц органов путей сообщения и транспорта, выполняющих свои служебные обязанности, взаимодействуя со старшим по вагону. Личному составу не должно быть отказано в праве обратиться к должностным лицам органов путей сообщения и транспорта по вопросам, относящимся к их служебной деятельности. Нельзя допускать самовольно покидать стоп-краном, кроме случаев, угрожающих безопасности движения поезда или жизни людей.

Довольствие личного состава в пути следования в горячей пищи организуется так же, как правило, из действующих кухонь эшелона не менее двух раз в сутки. Время получения пищи в этих случаях согласовывается с военным комендантом станции.

Выход личного состава из вагонов за полученной пищи, а также для погрузки продовольствия и дров разрешается только по команде дежурного по эшелону и осуществляется под контролем командиров подразделений.

Заявки на все виды материального и медицинского обеспечения начальник эшелона подает в письменной форме через военных комендантов с расчетом получения их в пунктах обеспечения не позднее чем за 6 часов до прибытия туда эшелона. Второй экземпляр с распиской военного коменданта, принявшего заявку, остается у начальника эшелона.

Для изоляции заболевших воинов в пассажирском вагоне выделяется крайнее купе-изолятор (рядом с купе врача). Если заболевший является призывником и направляется в воинскую часть или лечебное учреждение, то с ним сдаются его личные вещи, военный билет, учетно-послужная карточка, продовольственный аттестат и направление в лечебное учреждение с обязательным указанием, куда он должен быть направлен после выздоровления. С больным, уволенным в запас, сдаются личные вещи, все документы по увольнению и требование формы № 1 для проезда после выздоровления в пункт назначения. В таких случаях начальник эшелона докладывает военному коменданту.

По прибытии эшелона с увольняемыми или призывниками на станцию Брест начальник эшелона обеспечивает путем следования организованное получение и раздачу личному составу горячей пищи, не допускать в вагонах посторонних лиц, кроме работников железнодорожного транспорта.

На дежурных и дневальных по ротам возлагаются обязанности, изложенные в Уставе внутренней службы Вооруженных Сил Союза ССР. Кроме того, они должны:

— проверять наличие людей после посадки и докладывать об этом старшему по вагону;

— следить, чтобы бачки для питьевой воды были всегда наполненными;

— не допускать порчи оборудования, инвентаря и имущества вагонов;

— не разрешать выбрасывания из окон мусора и остатков пищи;

— следить за сигналами (номерами) дежурного по эшелону и передавать их старшему по вагону. Дневальный не может быть привлечен к выполнению других работ и обязан постоянно находиться в вагоне. Все должностные лица в точности должны выполнять указанные повязки.

Всем военнослужащим, в том числе и лицам начсостава, строго запрещается вмешиваться в работу должностных лиц органов путей сообщения и транспорта, выполняющих свои служебные обязанности, взаимодействуя со старшим по вагону. Личному составу не должно быть отказано в праве обратиться к должностным лицам органов путей сообщения и транспорта по вопросам, относящимся к их служебной деятельности. Нельзя допускать самовольно покидать стоп-краном, кроме случаев, угрожающих безопасности движения поезда или жизни людей.

Довольствие личного состава в пути следования в горячей пищи организуется так же, как правило, из действующих кухонь эшелона не менее двух раз в сутки. Время получения пищи в этих случаях согласовывается с военным комендантом станции.

Выход личного состава из вагонов за полученной пищи, а также для погрузки продовольствия и дров разрешается только по команде дежурного по эшелону и осуществляется под контролем командиров подразделений.

После посадки и готовности эшелона к отправлению начальник докладывает военному коменданту, который делает отметку в маршрутном листе и дает разрешение на отправление. В пути следования для поддержания порядка и соблюдения правил безопасности, дисциплины военнослужащих начальником эшелона назначается суточный наряд. Дежурный по эшелону офицер выполняет свои обязанности применительно к обязанностям дежурного по части. Кроме того, он должен следить за дисциплиной и порядком в эшелоне, по указанию начальника объявлять командирам подразделений и старшим по вагонам, где разрешен выход личного состава, обеспечивать и лично следовать организованное получение и раздачу личному составу горячей пищи, не допускать в вагонах посторонних лиц, кроме работников железнодорожного транспорта.

На дежурных и дневальных по ротам возлагаются обязанности, изложенные в Уставе внутренней службы Вооруженных Сил Союза ССР. Кроме того, они должны:

— проверять наличие людей после посадки и докладывать об этом старшему по вагону;

— следить, чтобы бачки для питьевой воды были всегда наполненными;

— не допускать порчи оборудования, инвентаря и имущества вагонов;

— не разрешать выбрасывания из окон мусора и остатков пищи;

— следить за сигналами (номерами) дежурного по эшелону и передавать их старшему по вагону. Дневальный не может быть привлечен к выполнению других работ и обязан постоянно находиться в вагоне. Все должностные лица в точности должны выполнять указанные повязки.

Всем военнослужащим, в том числе и лицам начсостава, строго запрещается вмешиваться в работу должностных лиц органов путей сообщения и транспорта, выполняющих свои служебные обязанности, взаимодействуя со старшим по вагону. Личному составу не должно быть отказано в праве обратиться к должностным лицам органов путей сообщения и транспорта по вопросам, относящимся к их служебной деятельности. Нельзя допускать самовольно покидать стоп-краном, кроме случаев, угрожающих безопасности движения поезда или жизни людей.

Довольствие личного состава в пути следования в горячей пищи организуется так же, как правило, из действующих кухонь эшелона не менее двух раз в сутки. Время получения пищи в этих случаях согласовывается с военным комендантом станции.

Выход личного состава из вагонов за полученной пищи, а также для погрузки продовольствия и дров разрешается только по команде дежурного по эшелону и осуществляется под контролем командиров подразделений.

Заявки на все виды материального и медицинского обеспечения начальник эшелона подает в письменной форме через военных комендантов с расчетом получения их в пунктах обеспечения не позднее чем за 6 часов до прибытия туда эшелона. Второй экземпляр с распиской военного коменданта, принявшего заявку, остается у начальника эшелона.

Для изоляции заболевших воинов в пассажирском вагоне выделяется крайнее купе-изолятор (рядом с купе врача). Если заболевший является призывником и направляется в воинскую часть или лечебное учреждение, то с ним сдаются его личные вещи, военный билет, учетно-послужная карточка, продовольственный аттестат и направление в лечебное учреждение с обязательным указанием, куда он должен быть направлен после выздоровления. С больным, уволенным в запас, сдаются личные вещи, все документы по увольнению и требование формы № 1 для проезда после выздоровления в пункт назначения. В таких случаях начальник эшелона докладывает военному коменданту.

По прибытии эшелона с увольняемыми или призывниками на станцию Брест начальник эшелона обеспечивает путем следования