За нашу Советскую Родину!

ЗНАМЯ ПОБЕДЫ

ЕЖЕДНЕВНАЯ ГАЗЕТА СЕВЕРНОЙ ГРУППЫ ВОЙСК

СУББОТА
11 НОЯБРЯ
1972 года
№ 265 (9265)
Год издания 34-й

ПАРТИЙНЫЙ АНАЛИЗ УСПЕХОВ И НЕДОСТАТКОВ

Все ближе славный юбилей — 50-летие образования СССР. Соревнуясь за достойную встречу этого знаменательного события в жизни нашего народа, народов стран братского социалистического содружества, всего прогрессивного человечества мира, воины СГВ прикладывают все силы к тому, чтобы полностью выполнить взятые обязательства, порадовать Родину новыми достижениями в ратном труде.

Предварительные итоги соревнования, результаты летней учебы свидетельствуют, что личный состав Группы потрудился с высоким напряжением и добился значительных успехов. Юбилейные социалистические обязательства в основном выполнены. Выросло число отличных подразделений и частей. Увеличились ряды специалистов высокого класса, воинов, владеющих смежными специальностями, спортсменов - разрядников. Достигнуты высокие результаты в полевой выучке. Прошедшие тактические учения показали готовность подразделений решать любую поставленную перед ними задачу. Не случайно некоторые подразделения за успешные действия на тактических учениях удостоились высокой оценки Министра обороны СССР.

Этим достижениям во многом способствовала конкретная, целенаправленная боевая партийно-политическая работа в воинских коллективах. Командиры и политработники, партийные и комсомольские активисты, все коммунисты сделали многое, чтобы воспитать воинов в духе высокой ответственности за свою службу на передовых рубежах Родины, стран братского социалистического содружества. Они проделали большую организаторскую работу по расширению социалистического соревнования, улучшению учебного процесса, укреплению дисциплины, были для сослуживцев примером во всем.

Славно потрудились, например, воины гвардейского дважды орденоносного танкового полка, которым командует коммунист гвардии подполковник В. Беднянц, где заместителем командира полка гвардии подполковник П. Фомич и секретарем парткома гвардии подполковник В. Рощупкин. Личный состав полностью выполнил юбилейные обязательства, часть удостоилась звания отличной. Организующей, мобилизующей силой здесь всегда были коммунисты.

Сейчас в войсках Группы продолжается соревнование за полное выполнение юбилейных обязательств, идет подготовка к новому учебному году. Этот ответственный период совпал с отчетами и выборами в партийных организациях, с подготовкой к важному организационно-политическому мероприятию в жизни КПСС — обмену партийных документов. В подразделениях и частях, в партийных организациях обобщается передовой опыт, берется на вооружение все ценное и передовое, анализируются причины недостатков.

Естественно, что анализ успехов и недостатков — основная тема разговора на отчетно-выборных партийных собраниях. И отрадно, что этот разговор ведется принципиально, по-деловому, что деятельность партийных коллективов в основном рассматривается объективно. На основе передового опыта, здоровой критики и самокритики намечаются планы устранения недостатков, вырабатываются перспективы достижения новых успехов.

Танковый батальон, где командиром коммунист С. Ефимов, по итогам летней учебы стал отличным. Однако столь высокие достижения не вскружили головы коммунистам, не вызвали у них чувства самодовольства, успокоенности. Объективно оценивая успехи, трезво анализируя положение дел в подразделениях, они не закрывают глаза на упущения. Наоборот, говорят о них в полный голос, называют конкретных виновников тех или иных недостатков.

Да, батальон стал отличным. Но не стала отличной рота, где секретарем партийной организации старший лейтенант П. Зур. И только потому, что коммунисты недостаточно вникали в ход социалистического соревнования, не всегда были принципиальны, когда дело касалось повышения качества занятий. Не всегда велась борьба за личную примерность каждого члена и кандидата КПСС в боевой и политической подготовке, укреплении дисциплины.

Такой анализ, такой объективный подход к достижениям и промахам, безусловно, помогает четливей увидеть свои сильные и слабые места, уверенней идти к новым успехам.

Однако некоторым активистам, партийным коллективам иногда не хватает настоящей принципиальности, трезвой оценки успехов, самокритичности при определении причин тех или иных упущений. Это создает обстановку благодушия, самоуспокоенности, притупляет активность и инициативу коммунистов и, в конечном итоге, мало способствует выявлению неиспользованных резервов, движению вперед.

Рота, где секретарем партийной организации коммунист О. Бойко, по результатам итоговой проверки занимает далеко не первое место в части среди других подразделений. Здесь многие солдаты, сержанты и даже офицеры не выполнили взятых обязательств. Не все коммунисты показывают личный пример в соревновании. В роте есть случаи нарушения воинской дисциплины. Казалось бы, коммунисты на отчетно-выборном собрании, отметив положительное в своей работе, основное внимание сосредоточат на недостатках, дойдут до истоков их возникновения, назовут фамилии конкретных виновников тех или иных упущений. Но отчетный доклад секретаря сплошь был хвалебным. Такими же благодушными, самоуспокаивающими были и выступления коммунистов.

Ясно, что пользы от таких выступлений мало. Они лишь дезориентируют, расхолаживают коллектив.

Большие и очень ответственные задачи стоят перед партийными организациями, перед каждым коммунистом. Они вытекают из решений XXIV съезда КПСС, постановления майского (1972 г.) Пленума об обмене партийных документов, из задач, поставленных перед личным составом на новый учебный год, диктуются самой жизнью. Партийные коллективы, члены и кандидаты в КПСС должны объективно, со всей принципиальностью проанализировать успехи, взять на вооружение передовой опыт, повести решительную борьбу с недостатками. Это позволит закрепить достигнутые рубежи, добиться новых успехов в повышении боеготовности.

ОНИ ЕДУТ НА УДАРНУЮ КОМСОМОЛЬСКУЮ

МАРШРУТ: БЕРЕЗНИКИ

Еще вчера эти солдаты и сержанты с эмблемами различных родов войск на петлицах не были знакомы. А сейчас они ведут оживленные разговоры, делятся впечатлениями, строят планы на будущее. И, конечно, с большой теплотой говорят о командирах, которые два года учили их сложной науке побеждать, о сослуживцах, с кем делили трудности и радости военно-походной жизни, шли нелегкой дорогой солдатского возмужания.

Сегодня их, воинов, увольняемых в запас, свело вместе стремление поехать на Березниковский калийный комбинат. Лучших своих представителей комсомолия Северной группы войск направляет на эту ударную стройку девятой пятилетки.

Вот голубоглазый, среднего роста паренек в авиационной форме — ефрейтор Николай Никитин. В течение двух лет он был отличником боевой и политической подготовки, одним из лучших специалистов подразделения, членом бюро ВЛКСМ части. Николай подготовил себе достойную замену, полностью выполнил социалистические обязательства, принятые в честь 50-летия образования Союза ССР, и личный комплексный план «Учиться комсомолу». Он уверенно сдал Ленинский зачет, и организация ВЛКСМ рекомендовала его для поездки по комсомольской путевке на ударную стройку.

Такой же чести удостоены член бюро ВЛКСМ роты, водитель второго класса рядовой Виталий Горланов и командир отличного расчета, номер-пулеметчик взвода младший сержант Владимир Сергеев.

— Тяжело расставаться с боевыми товарищами, — говорит Виталий. — Ведь все мы были, как одна семья. Радости и горести — пополам. Армия дала каждому из нас очень многое. Здесь мы окрепли нравственно и физически, поняли цену настоящей дружбы и войскового товарищества.

— Я надеюсь встретиться с некоторыми сослуживцами уже весной следующего года, — как бы продолжая мысль Виталия сказал старший сержант Михаил Михайлик. — Например, старший сержант Пентешкин и Александр Рубцов уже твердо решили остаться в Березниках. Встречу, как родных. Я ведь к тому времени уже стажировщик на стройке стану.

Буквально в считанные часы на сборном пункте сдружились эти крепкие, подтянутые ребята в военной форме. Их объединяло одно стремление, одна цель — приложить свои умелые руки там, где они нужнее всего Родине, желание принять активное участие в создании материально-технической базы коммунизма.

Как священные реликвии рассматривают комсомольские путевки солдаты и сержанты. За ними видится большое созидание, участником которого все они станут в ближайшие дни.

— Лучших людей отправляем в Березники, — задумчиво произнес один из офицеров, присутствовавший на сборном пункте. — Надежное, испытанное в деле пополнение идет в рабочий класс.

И словно в подтверждение своих слов он называет имя ефрейтора Виктора Лаврища. Комструпорг взвода, отличник боевой и политической подготовки, он занесен в Книгу почета части. Уедет солдат, а его старание в учебе и дисциплине будет служить примером для новых поколений защитников Родины. Хочется верить: Виктор проявит такое же старание в работе. Он обещал товарищам по взводу, что на стройке будет стремиться высоко нести знамя имя комсомольца.

И вот подошло время отправляться в дорогу. Воины-комсомольцы собираются на митинг. Слово предоставляется старшему инструктору отдела комсомольской работы политического управления СГВ капитану А. Погуйлайло. Он пожелал всем едущим в Березники больших трудовых успехов, выразил уверенность, что комсомольцы будут так же хорошо работать, как и служили. С добрыми словами напутствия обратился к воинам-комсомольцам офицер Н. Сахойлов.

Рядовой Николай Никитин от имени товарищей, отправляющихся на ударную стройку, заверил, что они на деле оправдают оказанное доверие, приложат все силы к тому, чтобы достойно представлять комсомолию нашей Группы войск на Березниковском калийном комбинате. Участники митинга приняли обращение ко всем воинам СГВ, увольняемым в запас.

Митинг окончен. Воины едут на аэродром. Их ждет самолет. Штурман уже проложил на карте курс, отправиться по которому пожелали эти ребята с комсомольскими значками на груди. Адрес романтики — Березники.

Капитан А. ГАЛЕНКО.

●

На снимке: воины, уезжающие в Березники. Офицер Н. САМОЙЛОВ вручает комсомольскую путевку рядовому Н. НИКИТИНУ.

Фото В. Горяева.

ОБРАЩЕНИЕ

воинов, уезжающих на ударные комсомольские стройки, ко всем солдатам и сержантам СГВ, увольняемым в запас

Дорогие товарищи! Закончилась наша служба в рядах славных Вооруженных Сил СССР. Мы, как и подобает комсомольцам, с честью и достоинством несли боевую вахту за рубежами Родины, практическими делами претворяли в жизнь требования XXIV съезда КПСС о том, что все созданное народом должно быть надежно защищено. Каждый из нас полностью выполнил социалистические обязательства, взятые в честь 50-летия образования Союза Советских Социалистических Республик. Без преувеличения можно сказать, что армия стала для нас настоящей школой идейной зрелости и физической закалки.

И вот теперь настало время расстаться с боевым строем, сменить военную форму на гражданский костюм. И, естественно, выбрать дорогу в жизни. В нашей стране открыты неограниченные возможности для учебы и трудовой деятельности. По велению сердца мы решили ехать на Березниковский калийный комбинат, объявленный Центральным Комитетом комсомола ударной комсомольской стройкой девятой пятилетки. И вот сейчас, когда в наших руках алые книжечки с волнующей надписью «Комсомольская путевка», мы обращаемся к вам, боевые друзья, увольняемые в запас, с призывом последовать нашему примеру, отправиться в путь по этому адресу романтики. Родине нужны наши руки и горячие комсомольские сердца. Давайте же трудиться сообща, вносить свой вклад в создание материально-технической базы коммунизма.

По поручению воинов-комсомольцев, уезжающих на ударные комсомольские стройки:

старший сержант М. МИХАЙЛИК, младший сержант В. СЕРДЮК, ефрейтор И. МАЛЫШЕВ, рядовые Н. ШВЕЦ и В. ЕФИМОВ.

ДОГОВОРЕННОСТЬ ДОСТИГНУТА

С 23 октября по 5 ноября сего года в Западном Берлине состоялся обмен мнениями представителей СССР, Великобритании, США и Франции по вопросу о четырехсторонних правах и ответственности в связи с предстоящим приемом в ООН ГДР и ФРГ.

Было выработано нижеследующее заявление, которое в соответствии с достигнутой договоренностью публикуется сегодня в Москве, Лондоне, Вашингтоне и Париже.

ЗАЯВЛЕНИЕ ПРАВИТЕЛЬСТВ

Союза Советских Социалистических Республик,
Соединенного Королевства Великобритании и Северной Ирландии,
Соединенных Штатов Америки и Французской Республики

Правительства Союза Советских Социалистических Республик, Соединенного королевства Великобритании и Северной Ирландии, Соединенных Штатов Америки и Французской Республики, представленные их послами, которые провели ряд встреч в бывшей резиденции союзного контрольного совета, договорились поддержать заявления о членстве в Организации Объединенных Наций, когда они будут поданы Германской Демократической Республикой и Федеративной Республикой Германии, и подтверждают в этой связи, что это членство никоим образом не должно затрагивать права и ответственность четырех держав и соответствующие относящиеся к этому четырехсторонние соглашения, решения и практику.

(ТАСС).

По случаю национального праздника

По случаю национального праздника Турции — 49-й годовщины провозглашения республики Председатель Президиума Верховного Совета СССР Н. В. Подгорный направил президенту Турецкой Республики Джевдету Сунаю телеграмму, в которой передал поздравления и пожелания благополучия и процветания турецкому народу.

В ответной телеграмме президент Турции выразил сердечную благодарность за поздравления и добрые пожелания.

В телеграммах выражается уверенность, что добрососедские отношения между СССР и Турцией получат свое дальнейшее развитие.

Председатель Совета Министров СССР А. Н. Косыгин направил премьер-министру Турции Ферите Мелену поздравительную телеграмму в связи с национальным праздником Турецкой Республики.

В ответной телеграмме премьер-министр Турции выражал искреннюю благодарность за поздравления и передал пожелания процветания и счастья народам Советского Союза.

В телеграммах А. Н. Косыгина и Ферита Мелена выражена уверенность, что отношения добрососедства и взаимовыгодного сотрудничества, отвечающие интересам СССР и Турции, будут и впредь успешно развиваться.

ОБМЕН ОПЫТОМ

В соответствии с планом межведомственных связей между КПСС и Компартией Кубы с 25 октября по 9 ноября в Советском Союзе находилась делегация партийных работников во главе с ответственным сотрудником ЦК КП Кубы Ф. Пересом.

За время пребывания в нашей стране кубинские товарищи ознакомились с опытом организационно-партийной работы КПСС, с деятельностью советских органов. (ТАСС).

МЕЖДУНАРОДНАЯ КОНФЕРЕНЦИЯ МОЛОДЕЖИ

10 ноября в Москве начала работу международная конференция «Трудящаяся молодежь в современном обществе, ее борьба за свои права, социальный прогресс, национальную независимость и мир». Она проводится в рамках всемирной встречи трудящейся молодежи.

Конференцию открыл председатель Комитета молодежных организаций СССР Г. П. Янаев.

С большим воодушевлением участники конференции встретили приветственное послание Генерального секретаря ЦК КПСС Л. И. Брежнева. Его зачитал кандидат в члены Политбюро ЦК КПСС, секретарь ЦК КПСС Б. Н. Пономарев.

(ТАСС).

УЧАСТНИКАМ ВСЕМИРНОЙ ВСТРЕЧИ ТРУДЯЩЕЙСЯ МОЛОДЕЖИ

Дорогие друзья!

Сердечно приветствую вас, посланцев молодого поколения людей труда, собравшихся на свою всемирную встречу.

Отрадно сознавать, что трудовая молодежь — растущий отряд создателей материальных и духовных ценностей — не более решительно вступает на путь борьбы за осуществление требований и жизненных интересов всех трудящихся, за мир и безопасность, за национальное и социальное освобождение народов, против гнета монополий и империалистической агрессии. Это укрепляет уверенность в том, что молодежь, влившись в ряды рабочего движения, вступая в профсоюзы и массовые демократические организации, способна внести важный, прямо скажем, необходимый вклад в решение исторических задач нашего времени.

Ныне мы являемся свидетелями и участниками великих перемен, жизнь в обстановке острой борьбы нового, прогрессивного со старым, реакционным. От молодежи семидесятых годов во многом зависит, каким будет мир к исходу нынешнего тысячелетия. На плечи молодежи ложится огромная ответственность за будущее человечества, ибо будущее принадлежит молодым, оно принадлежит трудовому народу.

У людей труда, прежде всего у рабочего класса, есть испытанное оружие — сплоченность, единство действий, интернациональная солидарность. Важно, чтобы молодежь в борьбе за переустройство мира, за свои социальные и политические права приумножила славные традиции международного братства трудящихся.

Вы собрались в столице Советского Союза накануне знаменательной даты — 50-летия образования многонационального социалистического государства. Наша революция и опыт коммунистического строительства убедительно показали, какая огромная творческая и преобразующая сила заложена в дружбе народов, какую славную роль может сыграть молодежь в единой семье трудящихся разных наций.

Участники встречи прибыли из разных частей земного шара, более чем из ста стран. Вы живете в условиях различных социально-экономических систем, представляете различные политические взгляды и убеждения. Однако у вас много общего — и не только молодость, а стремление к взаимопониманию и сотрудничеству во имя торжества идеалов свободы, равенства и счастья всех людей.

От души желаю успеха всемирной встрече. Она, несомненно, обогатит вас новым опытом, новыми идеями, даст действенный стимул для дальнейшего развития и укрепления международного сотрудничества передовой молодежи мира.

Л. БРЕЖНЕВ.

Навстречу 50-летию образования СССР

В ОДНОМ ТРУДОВОМ СТРОЮ

ЛАТВИЯ

Скоромить с начала года около 12 тысяч рублей мебельщикам фирмы «Рига» помогли ленинградцы. Они предложили рижанам более эффективный метод раскроя заготовок с помощью специальных дисковых пил. Усовершенствования в конструкции оборудования позволили рациональнее использовать материалы, повысить качество полуфабрикатов.

Ленинградцы, в свою очередь, внедряют у себя разработанную рижанами технологию выпуска мебели без предварительной сборки на заводе. Теперь детали с потоковых линий поступают прямо на склад, минуя зону сборки. Здесь они комплектуются и укладываются в пакеты для отправки покупателям. Работа по-новому позволила на 18—20 процентов повысить производительность труда, снизить расходы на транспортировку готовой продукции.

Авторами многих технических новшеств являются новаторы предприятий, с которыми соревнуются рижане. Например, по технической документации, разработанной инженерами Таллинского фанерно-мебельного комбината, внедряется оборудование для подкрашивания изделий, которое ускоряет отделку мебели и повышает ее качество. Ручной труд при выполнении ряда подсобных операций заменили механизмы, которые изготавливают по чертежам, созданным в мебельном объединении «Вильнюс».

Дружба и сотрудничество с родственными коллективами страны помогают латвийским мебельщикам добиться трудовых успехов. В нынешнем году производительность труда на фирме «Рига» увеличилась более чем на девять процентов, возрос на объем выпуска мебели.

ЛИТВА

Вильнюсский завод сверл отгрузил станок-автомат в адрес одного из предприятий во Фрунзе, первая очередь которого уже введена в строй. Выполняя просьбу киргизских коллег, литовские инструментальщики в своем экспериментальном цехе изготовили этот агрегат для правки цилиндрических сверл.

Крепкие деловые связи установились между тружениками предприятий. Чтобы помочь друзьям быстрее освоить новую технику, Вильнюсский завод пригласил на производственную практику группу рабочих и инженеров из Фрунзе. Литовские инструментальщики передают молодому предприятию документацию для автоматизации «горячих» процессов в термическом цехе.

(ТАСС).

Полевая выучка — основа боеготовности

В ЧЕМ ЗАКЛЮЧАЕТСЯ МАСТЕРСТВО НАВОДЧИКА?

В наводчиках часто обращаются с вопросом: «Как вы стреляли?» И почти каждый из них начинает объяснять, что наблюдал за полем боя, обнаружив мишень, измерил дальность, наводил центральный угольник в середину цели, после выстрела вносил поправки. Собственно говоря, в большинстве своем мы повторяем давно известные истины. А ведь каждая стрельба неповторима. Если на одной из них пользуешься одними приемами, то на следующей порой применишь другие. Да и условия в каждом конкретном случае бывают разными.

Однако, как и всякий другой специалист, наводчик руководствуется определенными требованиями, использует утвердившиеся в практике приемы и правила, повторяет прошлый опыт. Его глубокие знания, прочные навыки являются основой высокого огневого мастерства. Если он хорошо подготовлен, то в каждом случае найдет наиболее приемлемый способ действий, сумеет решить даже самую сложную огневую задачу. А от этого повышается сила танка, его мощь. Огонь — вот что главное для боевой машины. И здесь со всей остротой встает вопрос о мастерстве наводчика.

Помнится, на одном из тактических учений с боевой стрельбой в танке отказал стабилизатор. Найти причину неисправности не могли ни наводчик рядовой Полещук, ни командир. В результате боеприпасы остались неизрасходованными, а цели непораженными. Это повлияло на оценку подразделения. В реальной обстановке экипаж не сумел бы выполнить поставленной задачи, и танк оказался бы уничтоженным огнем противника. А причина была совсем простая — перегорел предохранитель. Опытные танкисты сумели бы в считанные секунды устранить неисправность. Значит, первое, что необходимо для наводчика, — это в совершенстве знать свое оружие.

В нашем подразделении уделяют много внимания изучению танкового вооружения. С этой целью проводятся занятия в классе, отдельных группах на материальной части. Командиры стремятся к тому, чтобы воины хорошо изучили устройство пушки и пулемета, знали принцип действия пульта управления и электрических схем. Это может пригодиться наводчикам при устранении различных неисправностей. На уроках по материальной части сержанты и старшины «выводят из строя» различные узлы и приборы, создают задержки в оружии и приказывают обучаемым самостоятельно их устранить. Это способствует повышению знаний воинов по устройству вооружения.

Кроме хороших знаний, огневику необходимы твердые практические навыки в работе с оружием. Долгое время мы не могли понять, почему в нашем танке после первого выстрела ствол пушки уходил далеко в сторону. Оказалось, что повинен в этом наводчик. Он машинально поворачивал ручку пульта. При стрельбе, когда каждая секунда на счету, подобное явление вело к излишней потере времени, срыву выполнения огневой задачи. Офицеры помогли воину устранить этот недостаток.

Это всего лишь один момент, но он наглядно иллюстрирует, как важно наводчику иметь хорошую практику в работе с оружием. Точность огня зависит и от многих других причин. В частности, наводчику надо уметь пользоваться также с помощью подъемного и поворотного механизмов. А для этого нужно хорошо натренировать руки, довести свои действия до автоматизма. В нашем подразделении воины занимаются на учебных станках и приборах, макетах, материальной части. Руководитель создают разнообразную мишенную обстановку, осуществляют показ целей, а воины отыскивают их и быстро наводят оружие ручным способом. Такая практика способствует выработке прочных навыков.

Наводчик должен уметь производить выверку прицела. В нашем подразделении воины обучены этому, а также приведению пулемета к нормальному бою при помощи «трубки холодной прицелки». На занятиях по огневой подготовке часто организуются учебные места по выверке прицела. Перед каждой стрельбой наводчики под руководством офицеров тренируются в выполнении всех операций.

Однако не следует думать, что умение владеть оружием заключается только в этом. Главное для наводчика — это иметь твердые навыки ведения меткого огня. Если он будет хорошо знать устройство пушки и пулемета, уметь работать с приборами и механизмами наводки, производить выверку, но не знать приемов и правил стрельбы, то мастером огня никогда не станет. Ему прежде всего нужно метко поражать цели.

Наводчик должен уметь вести разведку целей наблюдением, определять расстояния до них, точно наводить оружие в цель, корректировать свой огонь. Этому он учится на занятиях, тренировках и стрельбах. Танкисты накопили богатый опыт по стрельбе. Кроме того, в достаточном количестве имеется учебная литература, в которой хорошо освещены эти вопросы. Однако на практике наводчику приходится применять порой и другие приемы. Так, например, даже «формулой таблицы» можно пользоваться по-разному. У нас в подразделении воины применяют такой способ: раз мишени берут в метрах, отбрасывают запятую и делят целое число на угол, под который цель видна. Как это выглядит практически? Допустим, что мишень высотой 3,6 метра видна под углом 0-03. 36 делим на 3, получается 12. Это и есть прицел. Здесь, конечно, нужны твердые знания линейных размеров целей и хорошая практика. Но без этого нет и настоящего специалиста.

Мастерство наводчика во многом зависит от его морального состояния. Только хладнокровный, психически уравновешенный, выдержанный воин способен метко поражать цели. Помнится, на первых порах сдавали первы у рядового Полтавца. Он не мог преодолеть чувство ожидания выстрела. Цель показается — начинает наводить, а перед тем, как нажать кнопку электроспуска, закрывает глаза. Долго с ним пришлось поработать, прежде чем он сумел взять себя в руки.

Бывают и такие случаи, когда наводчик не может собраться, сосредоточиться. Этим страдал рядовой Полещук. После первого выстрела начинал искать следующую цель, суетиться. А когда появлялась мишень, он своевременно не замечал ее. Пришлось проводить с ним дополнительные тренировки. Со временем этот недостаток воин изжил.

Тренировки — вот что главное для наводчика. В этом утверждении нет, конечно, ничего нового. Мне хочется сказать лишь о том, в чем я убедился на собственном опыте. Еще могу добавить, что на каждой тренировке танкист должен проявлять инициативу, творчество. Эти качества ему необходимы и при выполнении сложных задач. Можно заучить положения наставлений и пособий, знать их наизусть, но до без повседневного применения на практике пользы от них не будет никакой. Этим и определяется мастерство наводчика, а следовательно, и огневая мощь танка.

Гвардии рядовой В. МАТВЕЕВ.

БЕРЕЖЛИВЫЕ

В слесарно-механическую группу ТЭЧ приходят воины, как правило, без специальной подготовки. Специфика работы здесь такова, что с первых же дней практической деятельности они сталкиваются с множеством расходных материалов: красок, различных заготовок (в том числе и из цветных металлов), электродов. И сразу же перед новичками встает вопрос об экономии и бережливости.

Экономия расходных материалов, средств — дело творческое, требующее проявления инициативы, смекалки. Взять, к примеру, младшего сержанта П. Ламанова. Он — сварщик. Порой расходы карбида исчисляются сотнями рублей, если сэкономили несколько килограммов цветных металлов, латуни и дюралюминия.

Бережливость предполагает не только экономное расходование материалов и правильную эксплуатацию техники, но и значительное продление сроков эксплуатации агрегатов. За слесарно-механической группой закреплено несколько специальных автомобилей. Машины далеко не новые. Но бережливые специалистов к ним дает положительные результаты. Выдается свободная минута — занимайся отделкой и его подчиненные возятся у спецавтомобилей, перебирают трансмиссию, регулируют зажигание, смазывают механизмы. И по тревоге автомашины слесарно-механической группы всегда быстро занимают свое место в строю.

Авиаторы этого небольшого коллектива успешно выполнили социалистические обязательства к честь 50-летия образования СССР. Их по праву называют бережливыми.

Старший лейтенант С. САРНОВСКИЙ.

РАВНЕНИЕ — НА ЛУЧШИХ

Наша группа является отличной. Успех достигнут благодаря дружному труду всех воинов. Тон в обилейном социалистическом соревновании задают младший сержант Нагорняд, рядовые Семенов, Камалиев и другие. Молодые воины держат на них равнение, перенимают их богатый опыт, благодаря этому сами стали умелыми специалистами.

Рядовой В. ШУБИН.

Отличник боевой и политической подготовки сержант Петр Комар служит в учебном подразделении механиком-инструктором. Танкисты, которых готовит комсомолец Комар, имеют высокую специальную подготовку.

На снимке: сержант П. КОМАР на занятиях по вождению боевой машины.

Фото О. Кривопалова.

ЗНАМЯ ПОБЕДЫ

2-я стр. 11 ноября 1972 г.

БЛАГОДАРНОСТЬ ЗА БДИТЕЛЬНОСТЬ

Рядовому Владимиру Сыворткину надлежало заступить в караул. Этому предшествовала тщательная подготовка. Были изучены обязанности часового по уставу и таблицу постам. В караульном городке отработаны до автоматизма элементы заряжания и разряжания оружия. На вопросы, поставленные на инструктаже командиром подразделения, Владимир отвечал четко и правильно. Офицер остался доволен действиями молодого солдата.

Ночная темень опустилась на военный городок. Лишь в настороженной тиши слышатся мерные шаги часового. Бдительно несет службу рядовой Сыворткин. Не ускользает от его слуха ни один подозрительный шорох.

Владимир, стараясь держаться в тени, прошелся вдоль ограды. Еще раз. И вдруг ясно услышал шаги людей. Вот у ограды мелькнула расплывчатая тень, за ней — вторая. И в это время ночную тишину прорезал властный окрик часового:

— Стой, кто идет?

Нарушители припали к земле и замерли. Сыворткин установленным караульным тут же сообщил о случившемся в караульное помещение, а сам принял меры к задержанию неизвестных.

За бдительность и смелые действия на посту рядовому Владимиру Сыворткину командир объявил благодарность.

— Служу Советскому Союзу! — четко ответил солдат.

Рядовой А. ГРИНЯЕВ.

ЗВАНИЕ ОТЛИЧНОГО ОБЯЗЫВАЕТ

РУБЕЖИ СОРЕВНОВАНИЯ

Воин проверяет один блок, затем другой, присоединяет кабель к передатчику, регулирует по индикатору необходимое напряжение и докладывает командиру:

— Станция к включению готова!

Сержант смотрит на часы: нормативное время по приведению радиостанции в боевое положение сокращено. А это значит, что в боях использованы с соседним экипажем они добились лучших результатов.

Слаженно, будто единый механизм, действовал экипаж. Четко и своевременно выполняли свои обязанности радисты.

А ведь этого нельзя было сказать несколько месяцев назад. Взять, к примеру, радиотелеграфиста рядового Михаила Варзина. На первых порах молодой радист не мог запомнить положение ручек настройки, путал последовательность проверки блоков перед включением. Командир экипажа старательно отработывал с подчиненным эту, на первый взгляд, простую операцию. Предварительно расстраивал станцию, имитировал неисправность, заставлял подчиненного в короткий срок вести ее строй. Подобные процедуры повторялись на каждом занятии. Рядовой Варзин прочно запоминал первоначальное положение переключателей и вскоре научился быстро настраивать станцию. Теперь прошло лишь несколько минут. Сейчас рядовой Варзин уверенно работает по нормативам второго класса.

Сказывается и 50-летие образования Союза ССР взяли высокие обязательства. Воины решили подтвердить звание отличного экипажа, сохранить тем самым свою верность установившейся традиции. Добиться этого можно лишь при безупречном знании техники, строгом учете секунд, умелом руководстве соревнованием со стороны командира.

Однажды выяснилось, что рядовой Стомин стал сдавать ранее завоеванные рубежи. А следовательно, коллектив в соревновании с другим экипажем стал уступать в выполнении нормативов по приведению радиостанции в боевую готовность.

Сержант Звагин тщательно проанализировал упущения со стороны рядового Стомина. Напомнил подчиненному о них, а потом, как бы невзначай, сказал:

— А ведь ефрейтор Крольчиков быстрее вас обобрал антенну. Значит время всегда лучшее, чем у вас.

То ли эти слова подействовали, то ли сам солдат сделал правильный вывод, но заметил сержант, что уже на следующей тренировке подчиненный стремился исправить свои ошибки, сократить нормативное время. Вскоре в соревновании с ефрейтором Крольчиковым он вышел на первое место.

День за днем совершенствует свое мастерство экипаж. В коллективе отработана взаимозаменяемость. Водитель умеет включить, настроить станцию на заданную частоту, работать в телефонном режиме. А радисты хорошо управляют автомобилем. На последних контрольных занятиях экипаж с честью подтвердил звание отличного.

Первоклассный специалист сержант Звагин скоро увольняется в запас. Но традиции экипажа наверняка будут достойно продолжены. Уже сейчас рядовой Варзин может заменить командира. Связисты готовятся к штурму новых, более высоких рубежей.

Майор Е. ПОКОЛОДНЫЙ.

ОЦЕНКА — «ОТЛИЧНО»

Заключительным занятием осенней итоговой проверки в нашем подразделении была огневая подготовка. Каждый рядовой и офицер хорошо понимал, что от качества выполнения этой задачи будет зависеть общая оценка подразделения.

Наибольшее количество очков выбили офицеры Лисовенко, Федоров, прапорщик Хижняк, ефрейтор Сандул, рядовой Худяков. Равняясь на передовиков, метко стреляли и другие воины.

«Отлично» — такая оценка была выставлена подразделению.

Сержант И. САВЕНКО.

ПО ВВОДНОЙ

Раннее утро. Серый рассвет медленно растекается по звездному полотну неба. Из туманного полумрака расплывчатыми линиями начинают проступать контуры охраняемого объекта. Бесшумно продвигается по маршруту часовой рядовой Мамий, зорко всматривается в хорошо знакомые очертания местности.

Но вот послышался резкий окрик: «Стой, кто идет?» Идущие остановились. Ими оказались начальник караула младший сержант Николай Уколов и караульный.

Рядовой Мамий не растерялся и тогда, когда младший сержант подменил его, подал вводную «Пожар на посту». Установленным сигналом воин сообщил об этом в караульное помещение, перевел оружие в положение «за спину» и приступил к тушению. Воин не ослабил ни этом «наблюдения за постом.

Командир подразделения за отличное выполнение боевой задачи младшему сержанту Уколову и рядовому Мамию объявил благодарность.

Ефрейтор А. БОРИСОВ.

ПОВЫШЕН В ЗВАНИИ

Не каждому воину удается за один год службы в армии стать лучшим специалистом подразделения. В нашем подразделении ефрейтор В. Ребрешу добился этого. Недавно за успехи в службе, высокие огневые мастерство и отличную зенитно-артиллерийскую стрельбу он был награжден грамотой.

Благодаря усердию и старанию Ребреш сумел в короткий срок постичь сложную специальность зенитчика. За добросовестное отношение к выполнению служебных обязанностей и успехи, достигнутые в ударном социалистическом соревновании, ему присвоено воинское звание «младший сержант».

Рядовой В. ВИЛЬХОВСКИЙ.

ВОИНУ — О ТРАДИЦИЯХ ДОБЛЕСТИ И СЛАВЫ

В ОГНЕ РОЖДЕННЫЕ ВЕРНОСТЬ ПРИСЯГЕ

«...дадим себе клятву идти по их следам, подражать их бесстрашию, их героизму».

В. И. ЛЕНИН.

В сентябре 1941 года в селе остановилась воинская часть. Комсомолец Александр Кирилин работал тогда трактористом МТС. Машина была нужна обычным фронту. Поступил приказ о передаче трактора воинской части.

— Я сам поведу свой трактор, — заявил Александр.

— Не имею права отпустить тебя, годы не подошли, — возразил директор МТС.

Но Кирилин настоял на своем и был зачислен рядовым бойцом в подразделение, уходившее на передовую...

Шли жестокие бои. Фашистские орды рвались к Волге. Но стальной стеной встал на пути врага Сталинградский фронт. В одной из стрелковых подразделений 2-й гвардейской армии храбро сражался и гвардии рядовой Кирилин. Однажды его вызвали в штаб. Офицер посмотрел на юношу и сказал: «Подойдет...»

Так Александр стал разведчиком — бойцом самого переднего края.

Изменчивы и опасны поворoты фронтовой судьбы. 29 января 1943 года Кирилин выполнил очередного задания за линией фронта. Александр Кирилин был ранен в ногу и попал в плен.

Пленных этапом повели в концлагерь. В одной из деревень под Донецком их встретила толпа женщин, детей и подростков. Они бросали измученным соотечественникам хлеб и картошку. Кирилин уже не мог идти — гноилась рана. Решение созрело мгновенно: «Или убегу, или погибну».

Конвоир-немец грозно орал на ребят, вплотную обступивших бойцов.

— Вэк, вэк!

Кирилин в суматохе нырнул в толпу деревенских ребят. Кто-то из них подал ему свою шапку. Когда фашист отогнал сочувствующих прочь, вместе с ними оказался и Кирилин. Так сверкнулось чудо...

В селе Поддубное разведчик нашел приют. Добрые люди накормили его, перевязали. По крупиночкам сверлеться враг. Выжидать было опасно. И Александр решил пробираться к своим. Натолкнулся на дозор советских бойцов, которые доставили его в медсанбат...

Едва затянулась рана, Кирилин упросил врачей выписать из госпиталя. И снова в бой. Теперь Красная Армия наступала по всему фронту. Движения, в которой воевал Кирилин, дрались с врагом под Мелитополем. Подразделения вовлекли в пригород, завязали уличные бои. Батальон под командованием старшего лейтенанта Нужного пробился в городской парк. Но фашисты отрезали его от основных сил.

Ночь прошла в перестрелке. Утром враги начали контратаку. Пулеметные очереди разили бойцов. Фашисты ввели в бой танки. Пятнадцать машин с черно-белыми крестами приближались к месту, где находился с группой бойцов Нужный. Головной танк открыл прицельный огонь.

— Кирилин, — услышал Александр тревожный голос комбата, — сделай свое дело.

Зажав в руке противотанковую гранату, разведчик перемахнул через ограду и оказался в доме, к которому приближался, вражеский танк. 30... 20... 15 метров. Еще немного... Когда расстояние сократилось до десятка метров, Александр на миг показался в окне и бросил под гусеницу гранату. Прогремел взрыв. Кирилин оказался под тяжелым слоем штукатурки...

Александр не чувствовал боли. Вокруг стояла тишина. Взрыв оглушил солдата. Но фашистский танк подорвался.

Батальон все еще оставался в критическом положении. Враг рвался с другой стороны. Старший лейтенант Нужный, увидев Кирилина, поручил ему с двумя разведчиками пробраться к командиру полка и доложить обстановку. Храбрые воины, нащупав слабое место в боевых порядках противника, прорвались к своим.

Помощь подоспела вовремя. Бойцы истекали кровью, но сдавали врагу свои позиции. Это важном районе города до прихода подкрепления. За мужество, проявленное в боях за Мелитополь, Кирилин был награжден медалью «За отвагу».

Вместе с полком, участвуя в непрерывных боях, он пришел к Перекопу и к берегам Крыма. Враг здесь сопротивлялся еще ожесточнее. Однако полк, в котором служил Кирилин, прорвался через сильно укрепленный Турецкий вал. В жарком бою отличились многие воины, особенно разведчики. Александр Кирилин выполнил в тот день особое задание. Он получил приказ уничтожить пулеметное гнездо, мешающее продвижению вперед.

Под прикрытием огня врага по открытой местности бойцы сумели приблизиться к дзоту и захватить его гранатами. Путь для наступления советским воинам был открыт.

Огнем полыхали в те дни крымские степи. Снег и месть вели советских бойцов к намеченной цели. Впереди были легендарный Севастополь. В ночь с 8 на 9 мая 1944 года Кирилин находился в цепи атакующих, освобождая предместье Севастополя — Бастион. Ночью, с рассветом, сквозь под огнем врага из подручного материала плот, разведчики переплыли бухту залива в районе Графской пристани и завязали бой в городе...

За совершенные боевые подвиги при освобождении Севастополя А. Кирилин был награжден высокой солдатской наградой — орденом Славы III степени.

...Недолгой была передышка в Крыму. Батальон, где служил сержант Александр Кирилин, перебросили в Прибалтику. Начались новые боевые испытания. Под Шяулем за доблестные для командования операции Кирилин награжден орденом Красной Звезды.

...Восточная Пруссия... Кенигсберг. Чувствуя приближение краха, гитлеровцы яростно сопротивлялись, превратили вторую столицу рейха в неприступную крепость. Чтобы не пропустить бессмысленно гроза, командование решило уточнить силы врага путем захвата «языка». Сержант Кирилин вновь получил боевой приказ...

Группа разведчиков ушла в ночь, туда, где находился враг подстерегала смерть. Разведчики приблизились к опушке леса и заметили блиндаж, около которого стояли гитлеровцы, патрулировал проволочные заграждения. Один немец прокажавшаяся вдоль колючей проволоки. Кирилин подал сигнал бойцам и точчас бросил гранату в группу врагов. Фашисты бросились бежать, но Кирилин одним махом настиг его и оглушил рукояткой пистолета. «Язык» был доставлен в штаб дивизии. Он оказался офицером-первой части, дал ценные сведения об обороне крепости, имел при себе карты-схемы укреплений. За эту смелую операцию и другие дерзкие вылазки в тыл врага командир дивизии вручил сержанту Кирилину высокие правительственные награды — орден Красного Знамени и орден Славы II степени.

...Советские войска, ломая оборону противника, стремительно продвигались на запад, вступив на территорию братской Польши.

После тщательной подготовки войска 2-го Белорусского фронта 14 марта 1945 года начали наступление. Завязались ожесточенные бои за овладение рубежом Олива, Цоппот, Колибкен и выход к Данцигской бухте. Бои были упорными: наступления гитлеровцы превратили в сплошной оборонительный вал. Части дивизии, в которой служил Кирилин, окружили укрепленный гарнизон гитлеровцев и предложили им капитулировать во избежание ненужного кровопролития. Враг не ответил на предложение. Тогда командование дивизии решило послать к немцам парламентеров. Группу возглавил сержант Александр Кирилин.

— Это была опасная миссия, — с волнением вспоминает ветеран войны. — Мы рисковали. Но обстановка не выносимой долг требовали поступить только так и не иначе. Нас было пятеро... Нам повязали белые нарукавные повязки, снабдили белым флагом. Командиры обняли на прощание каждого...

Группа парламентеров медленно пошла к сильно укрепленному валу гитлеровцев. Вот она приблизилась к злобно смотрящим на русских фашистам, готовых в любую секунду открыть огонь.

— К командиру! — властно сказал Кирилин, выполняя свою встречу парламентерам офицеру. Тот отступил в сторону. И вокруг советских парламентеров замкнулось кольцо. Под дулами фашистских автоматов они проследовали в штаб вражеской части.

Немецкий полковник неохотно поднялся из-за стола и процедил сквозь зубы:

— Что вам угодно?

— Вы не ответили на предложение советского командования, — заявил Кирилин. — Я уполномочен еще раз напомнить это предложение... В противном случае наша артиллерия откроет огонь.

...К штабу подошел молодцеватый. Вбежавший в помещение офицер протянул полковнику опечатанный советский пакет. Тот, прочитав, не хотел принять сержант Кирилин и потребовал полковника следовать за ним на переговоры к советскому командованию. Гитлеровец побагровел, но подчинился и вышел за разведчиками на улицу...

В штабе дивизии доставленный парламентерами пакет был вскрыт. В нем находился приказ о прекращении к немецкому гарнизону драться до последнего выхлопа. Однако советские разведчики сумели упредить задуманное высшим фашистским гарнизоном. Кровопролитие не состоялось. Гитлеровский гарнизон сложил оружие.

За совершенный подвиг на братской польской земле Александр Кирилин награжден орденом Славы I степени. Стал в начале Дня Победы полным кавалером высшей солдатской награды.

Как сложилась послевоенная судьба героя гданьской эпопеи?

Кирилин стал офицером-автомобилистом. В 1969 году уволился в запас в звании майора. Сейчас живет в городе Симферополе, работает в областном транспортном агентстве.

Александр Алексеевич Кирилин не порывает связь с воинскими подразделениями. Он частый гость среди солдат, активный пропагандист боевого прошлого Советских Вооруженных Сил, их высоких традиций. На своем личном примере, на примере боевых друзей воспитывает у молодого поколения верность воинской присяге, воинскому долгу, готовность идти на подвиг, Ветеран боев за польскую землю просил передать сердечный привет и добрые пожелания воинам Северной группы войск и братьям по оружию — — жолнежам Войска Польского.

Майор Н. ШЕСТАКОВ.

На снимке: бывший разведчик А. КИРИЛИН (фото 1972 года).

Фото автора.

СЧАСТЬЕ СОВЕТСКОГО АЗЕРБАЙДЖАНА

Собеседование в роте

В ЭТОМ ПОДРАЗДЕЛЕНИИ ЕДИНОЙ ДРУЖНОЙ СЕМЬЕЙ СЛУЖАТ ВОИНЫ ШЕСТИ НАЦИОНАЛЬНОСТЕЙ. ЕСТЬ СРЕДИ НИХ И АЗЕРБАЙДЖАНЦЫ. ГОТОВЯСЬ К ЗАМЕЧАТЕЛЬНОЙ ДАТЕ — 50-летию СССР, ВОИНЫ ПРОВЕЛИ НЕМАЛО ИНТЕРЕСНЫХ МЕРОПРИЯТИЙ, ПОСВЯЩЕННЫХ БРАТСКИМ СОВЕТСКИМ РЕСПУБЛИКАМ. А В ЭТОТ ВЕЧЕР, ПОСЛЕ НАПРЯЖЕННОГО ТРУДОВОГО ДНЯ, ОНИ СОБРАЛИСЬ В ЛЕНИНСКОЙ КОМНАТЕ НА СОБЕСЕДОВАНИЕ ОБ АЗЕРБАЙДЖАНЕ.

Черною кровью вздулись
жилы земли,
Бурлят под ногой тревой,
Азербайджан!
Стонет кровь во тьме,
выйти ей повели,
Как Фархад, мрак недр разбей,
Азербайджан!
Черное море под черной землей:
Ходят волны, бегут волна за
волной,
Взлетают смерчами, выше туч
порой,—
Чудесное нет морей,
Азербайджан!
Нефть, красавица с ярким
блеском очей,
Владычица неба, рек, морей,
полей!
Плуг без вола. Стан стальных
журавлей.
Не счесть родных кораблей,
Азербайджан!
Виноградник, нива, сад и
огород—
Все народное, всем владеет
народ.
Народную нефть на народный
завод
Реками, морями лей,
Азербайджан!

(Из народной песни).

НОВЬ СТАРЫХ ГОРОДОВ

Ефрейтор Таир Ханларов — военный шофер 2-го класса. Отличник боевой и политической подготовки, он успешно выполнил взятые к 50-летию образования СССР социалистические обязательства. До призыва в армию Таир был строителем. Не случайно он говорил о новостройках республики, особенно ее столицы — Баку.

— Горжусь я своей профессией, — говорил Таир Ханларов. — Вы знаете, товарищи, какие разительные перемены произошли на моей древней земле за годы Советской власти. Это сделали вместе с миллионами людей других профессий строители.

Города дореволюционного Азербайджана застраивались без плана. В них беспорядочно возникали многочисленные улицы, тупики, переулки. Фасады многих жилых домов были обращены во двор, а на улицу выходили глухие стены. Это объяснялось особенностями семейного быта. Отчуждением и унынием веяло от таких улиц.

Рабочий люд ютился в жалких лачугах, жил в полнейшей нищете и невежестве. Я знаю об этом не только из литературы и кино. Дед мой с бабушкой имели десять детей. Мало того, что они не могли их прокормить, им не было места даже для ночлега. Несколько детей умерло от инфекционных болезней, другие — в том числе и мой отец, совсем юными ушли из дома на поиски заработка.

Те, кто сейчас бывает в Азербайджане, не могут не восхищаться красотой его городов. Широкие, утопающие в зелени улицы асфальтированы. Построены современные многоэтажные здания, магазины, кафе, кинотеатры и Дворцы культуры.

Символом сегодняшнего Азербайджана стал Апшерон со столицей республики — Баку. Город-красавец ныне сосредоточил наибольшие достижения азербайджанского народа в экономике и культуре.

О новом облике седого Баку — а историки утверждают, что ему не менее 1.200 лет, — можно рассказывать очень долго. Здесь древность переплетается с современностью. Рядом с входом в старую цитадель, обнесенную высокой зубчатой стеной с полукруглыми башнями и прямоугольными бойницами, поднялся купол станции метро. И, глядя на рубленую букву «М», вырисовывающуюся на фоне позеленевого дворца, как-то не верится, что между этими эпохами пролегли пять столетий и всего... два десятка шагов.

Подземную дорогу, как и многие промышленные предприятия, и научные учреждения в Баку, азербайджанцам помогала строить вся наша огромная страна. Московские метростроители прислали квалифицированных специалистов, заводы Ленинграда, Киева, Минска, Риги, Ташкента — оборудование, технику, вспомогательные механизмы.

Баку стал важнейшим центром нефтеперерабатывающей промышленности и всесоюзной лабораторией нефтебыча и нефтехимии. Отсюда тянутся нефте- и газопроводы, дающие жизнь многим промышленным предприятиям братских республик Закавказья. Это бакинские ученые и рабочие бок о бок со специалистами других республик впервые в истории создали в открытом море город Нефтяные Камни, который справедливо считается чудом. Вы знаете, что представляет собой такой город? Более двухсот километров стальных путей, поднявшихся над морской пучиной. Такой город — воплощение великого труда и таланта советских нефтяников. Десятки буровых шагают от эстакады к горизонту. Здесь рядом с азербайджанцами трудятся русские, украинцы, армяне, грузины, туркмены, казахи. Они, например, свято чтут память о герое труда русском Михаиле Павловиче Кавернкине, погибшем на Нефтяных Камнях в борьбе со стихией.

Символом современного Азербайджана может быть и Сумгаит — индустриальный спутник Баку. Еще не так давно на его месте было тихое, непримечное селение с тремя десятками домов, стоящих среди голой, выжженной солнцем, полупустыни. Теперь это третий по величине город республики, крупный металлургический и нефтехимический центр. Сумгаит стал гордостью советских градостроителей.

Я строил в спутнике столицы жилые дома. Там со мной бок о бок трудились люди многих национальностей: армянин Мотасян, русский Фомин, украинец Иващенко, казах Аканов...

Интересна такая деталь. Основая города Сумгаита была заложена строительством промышленных объектов еще в 1939 году. Сюда со всех уголков республики потянулся рабочий люд. Среди тех, кто желал строить новый индустриальный город, был и мой дед. Поскольку он не имел ни образования, ни специальности, то его поставили исполнителем печек, которыя разогревали котлы с варом. Но дед очень гордился своей профессией и до сих пор вспоминает о той поре своей жизни с волнением.

Развязанная фашистской Германией война помешала нашему народу осуществить грандиозные планы. Ушел на фронт и мой дед.

Его дело продолжил я. Сегодня в Сумгаите построено много предприятий. Среди них заводы сборного железобетона и трубопрокатный с металлургическим циклом, первенец Азербайджана — алюминиевый завод... А на очереди промышленные стройки уже в других местах республики. С помощью братских народов СССР создаются и день ото дня растут новые поселки. Такие, как Годжек, Насосный, Сарай, Шурабад и другие.

В свою очередь продукция предприятий Азербайджана идет во все уголки нашей необъятной Родины.

Велика Советская страна — от зеленых Карпат до скалистых берегов Камчатки, от заснеженных просторов тундры до зобленных вершин Памира. И куда ни глянешь — всюду в семье вольной, новой кипит творческий труд.

МОГУЧАЯ СИЛА ЕДИНСТВА

Слово предоставляется офицеру **А. Новикову.** Он родился и вырос в Кировабаде — втором по величине городе республики.

— Я — русский, — так начал свое выступление офицер, — но знаю и люблю азербайджанский язык, благодаря которому смог общаться с людьми другой национальности, познать их культуру, обычаи, традиции, историю этой земли. Конечно, я не являюсь каким-то исключением. В Азербайджане живут и трудятся тысячи русских, армян, украинцев, грузин, лезгин, аварцев... Все они связаны такими родственными узами, так близки друг другу, что впервые в истории человечества представляют нерушимый союз народов. Высокое чувство семьи единой воспитали в них великий Ленин и Коммунистическая партия.

Прежде Азербайджан называли краем горя и слез. Бывшая отсталая окраина России испытала в полной мере жестокий колониальный гнет царизма. Этим и объясняется то, что работяге Баку, Кедабека, Шеки и других городов республики начали активно бороться за свое освобождение. На шестой день после победы в Петрограде вооруженного восстания в многонациональном пролетарском Баку была провозглашена Советская власть, во главе которой встал ее первый полномочный орган — Бакинский Совет Народных Комиссаров. Вы хорошо знаете о судьбе этих лучших сынов азербайджанского народа. 20 сентября 1918 года бакинских комиссаров расстрелян английские оккупанты.

Однако на помощь трудящимся пришла Красная Армия. Советская власть здесь была восстановлена вновь, и на этот раз навсегда. Народ начал успешно подымать из нищеты и руин хозяйство, особенно нефтяную промышленность. Из Москвы, Ленинграда, Харькова, Минска — и других городов в Азербайджан прибывали оборудование и материалы, из братских республик направлялись сюда инженеры, техники, квалифицированные рабочие. Азербайджанцы в свою очередь оказывали помощь братским народам: из Баку целыми эшелонами в различные уголки страны отправлялись нефть, бензин и другие нефтепродукты.

Когда на Советскую страну напали фашистские полчища, азербайджанцы вместе со всеми народами социалистической Родины поднялись на защиту завоеваний Октября. Верные сыны Отчизны мужественно дрались в рядах защитников легендарной Брестской крепости, у стен Москвы, на берегах Волги и на Курской дуге, с победой пришли в Берлин. В годы Великой Отечественной войны десятки тысяч азербайджанцев были награждены боевыми орденами и медалями, 114 из них удостоены звания Героя Советского Союза. Азербайджан дал немало военачальников, прошедших путь от красноармейца до генерала.

В послевоенный период народ этой республики щедро помогал русским, украинцам, белорусам, латышам, литовцам, эстонцам, молдаванам восстанавливать разрушенное хозяйство, залечивать раны. В свою очередь достижения азербайджанского народа в последующие годы стали возможны благодаря той огромной помощи, которую оказывала и оказывает ему вся наша многонациональная страна.

Далее выступающий останавливается конкретно на экономике республики. За годы Советской власти здесь появились новые отрасли народного хозяйства, о которых в прошлом никто и подумать не мог. Так, русские, украинцы и белорусы помогли создать химическую промышленность, черную и цветную металлургию, украинцы, литовцы и узбеки разработали и внедрили на многих предприятиях новые высокопроизводительные автоматические системы. Недавно, например, газеты сообщили, что тесное сотрудничество Института электросварки имени Е. О. Патона с научными коллективами РСФСР, Литвы и Азербайджана позволило разработать и применить высокопроизводительные методы сварки.

Оратор говорил об огромной заботе, которую проявляют Коммунистическая партия и Советское правительство о наращивании экономического потенциала республики. По производству хлопкового сырья и нефти она занимает одно из ведущих мест в стране. Эти и другие достижения стали возможны благодаря братской помощи многих коллективов из других союзных республик.

Есть такая восточная поговорка: «Что ты отдал, то твое». Наша социалистическая действительность придала этой поговорке особый смысл. Азербайджан отдает братским республикам электрическую энергию, нефть и природный газ. Нити газопровода Дружбы тянутся в Тбилиси и Ереван. Уруд, добываемая в Дашкесане, идет на Закавказский металлургический комбинат в Рустави и возвращается в виде стальных слитков на трубопрокатный завод Сумгаита. Сумгаитские трубы вывозятся на Украину, в среднеазиатские республики и в различные районы РСФСР, а передельный чугун и прокат доставляются в Азербайджан с Украины, Урала, Сибири. Снабжая все республики смазочными маслами, он получает взамен промышленное оборудование, тракторы, машины, лесоматериалы. Помимо всего прочего сюда поступили фрукты, овощи, консервы, вино, рыбу, — получает мясо, молоко, зерно и другие продукты питания.

Заканчивая свое выступление, офицер сказал:

— Я — русский, но успехи азербайджанца, грузина, латыша, молдаванина — это мои успехи. Радость украинца, литовца, казаха — это и моя радость. Советские люди твердо убеждены в том, что сила и могущество их в интернационализме, в нерушимой дружбе всех наций и народностей СССР. У нас общее дело, и единая цель — строительство коммунизма, к которому мы уверенно идем под руководством партии великого Ленина.

На снимке: Баку — столица Азербайджанской ССР. Фото Ю. Рахния. (Фотохроника ТАСС).

НА СЛУЖБЕ НАРОДУ

На трибуне — армянин рядовой **Ованес Погасян.** До призыва в армию он жил в Азербайджане. Воин любит книги, много читает и даже пробует свои силы в поэзии. Кстати, он сочиняет на собственные стихи и музыку.

— За годы Советской власти в Азербайджане произошли коренные изменения не только в экономической, но и в культурной жизни, — сказал солдат. — Исчезли религиозные предрассудки и суеверия, знахарство. До революции его население на 90 процентов было неграмотным.

Сегодня же не умеют читать и писать разве только лишь немногие столетние старцы. Школы есть почти в каждом селе. Создан Азербайджанский государственный университет, политехнический, педагогический, медицинский, сельскохозяйственный институты, институт искусств, государственная консерватория — всего 12 вузов, в которых обучаются свыше 95 тысяч студентов.

Азербайджанская литература имеет многовековую историю. На заре Советской власти мировое признание получили произведения Самеда Вургуна, Расула Рзы, Сулеймана Рустама, Мамеда Рагима. Особенно высоко ценится творчество народного поэта Самеда Вургуна. Оно было целой эпохой в национальной литературе. Его талант был многогранным: он выступал как лирик, драматург, публицист, переводчик, литературовед. Его интернациональные традиции продолжает большая плеяда советских азербайджанских писателей и поэтов. Всесоюзным признанием, например, пользуется творчество Мамеда Сеида Ордубади, показавшего в романах борьбу азербайджанцев за свое освобождение.

Я армянин, но меня вырастил, дал образование, а потом и обучил специальности шофера соседний братский народ. И, подбирая себе для чтения только хорошие книги, независимо от того, кто ее автор, я всегда отдаю предпочтение художественным произведениям азербайджанских авторов.

Многообразием жанров в национальной самобытностью отличается современная азербайджанская музыка. Большую популярность завоевали музыкально-исполнительское искусство Рашида Бейбутова, Ф. Ахмедовой, С. Кадыхановой, Л. Имановой, М. Магомаева и других.

Успех азербайджанской кинематографии и изобразительного искусства не только в стране, но и за рубежом красноречиво свидетельствует о небывалом расцвете национальной культуры.

Жизнь советских людей наполнена великим смыслом, одухотворена романтикой коммунистического созидания. Воспитать поступь могущественной страны — значит делать весомый вклад в укрепление взаимопонимания и дружбы между народами-братьями!

* * *

Закончилось собеседование, но воины не торопились покидать ленинскую комнату. Собравшись небольшими группками, они обсуждали все то, что им услышанное о республике, обменивались впечатлениями. Чувствовалось, что это мероприятие помогло им лучше узнать Азербайджан, вызвало гордость за те великие преобразования, которые произошли в республике за годы Советской власти.

Материалы собеседования подготовил майор В. ХОРЕВ.

РАСЦВЕЛА МОЯ ЗЕМЛЯ

Азербайджан, расположенный на востоке Советского Закавказья, — один из самых теплых краев нашей страны. Его земля необыкновенно щедра.

Рядовой **Ази Ибрагимов** до армии работал в одном из зерновых совхозов, что раскинул свое обширное хозяйство в Кура-Араксинской низменности. Принимая участие в мероприятиях, посвященных 50-летию образования СССР, которые проводились в части, воин нередко рассказывал своим сослуживцам о родных местах. А на этом собеседовании солдат подробно говорил о достижениях сельских тружеников республики. Он сказал:

— Настоящим богатством Азербайджана всегда был хлопчатник. Не утратил он своего значения и сегодня. С каждым годом растут его посевы. Ирригационные системы, созданные советскими людьми, позволили отвоевать у бесплодных степей под хлопчатник тысячи гектаров.

Там, где позволяет местность, сельские труженики выращивают богатые урожаи зерновых культур, картофеля, льна.

Мой родной совхоз специализируется на зерновых культурах. Обилие тепла и света позволяет совмать моим землякам хорошие урожаи. Однако даже на сравнительно увлажненной Ленкоранской низменности почти все культуры нуждаются в орошении, поскольку большая часть осадков выпадает здесь осенью и зимой.

До Октябрьской революции это делалось вручную. Тогда более 98 процентов сельскохозяйственных угодий принадлежали помещикам, бекам, мечетям и казне, а у крестьян для личных нужд земли практически не было совсем. В этих условиях ручной труд считался богачей самым дешевым.

Мой прадед с восьми лет работал на местного богача Алиева. Был в той местности, где я вырос, до 1917 года такой кровопийца. Самым любимым развлечением зажиревшего богача было разбрасывание с балкона своего дома мелких монет в собранную по его указанию толпу крестьян. Изумленные непосильным трудом, люди пытались собрать монеты, ссорились, иногда вспыхивали потасовки. Волнение людей, неприязнь друг к другу только радовали Алиева.

Но прошли времена бесправия и нищеты. Теперь наш совхоз имеет красивые современные дома, в которых есть газ, электричество, вода. Построены школа, поликлиника, Дом культуры. Я уже был свидетелем, как в послевоенные годы к моей родной поселке привезжали на помощь земледельцы с Кивцины, Курцины, из Подмосковья. Работники РСФСР, Литвы, Белоруссии, Литвы прислали нам прекрасную сельскохозяйственную технику.

Конечно, братская помощь оказывалась не только моим землякам. О плодах дружбы и взаимопомощи всех народов СССР я сужу по родному поселку, потому, как он менялся на моих глазах. Вместе с тем широко известно, какой вклад внесли народы многонациональной Родины в развитие сельского хозяйства моей республики. Русские, армяне, украинцы, белорусы, грузины, латыши, казахи сделали все необходимое, чтобы облегчить труд азербайджанского крестьянина, улучшить его жизнь, превратить некогда отсталую окраину царской России в цветущий край.

Вместе с азербайджанцами все народы нашей Родины участвуют в строительстве на территории республики новых городов и поселков, заводов и фабрик, возвращают к жизни сотни гектаров заселенной земли и создают на ней цветущие поля и сады.

Как горная речушка, набрав на своем пути сотни ручейков, становится могучей и величавой, так и мой край, принимая помощь от своих братьев, цветет и хорошеет с каждым днем.

МЫ — СОВЕТСКИЕ ЛЮДИ

— Мне тоже хочется выступить на сегодняшнем собеседовании. Ведь я Советскому Азербайджану я имею самое непосредственное отношение, — сказал рядовой **Александр Зеленин.** — Я работал помощником машиниста электровоза и часто приводил составы с грузом в братскую республику. Должен отметить, что рост экономики и культуры Азербайджана за годы Советской власти явился результатом всесторонного использования местных ресурсов, его обширных связей с другими районами Советского Союза. В свою очередь, Азербайджан играет немалую роль в развитии экономики районов страны, в удовлетворении их потребностей.

В печати сообщалось, что отсюда вывозится ежегодно железнодорожным и морским транспортом более 25 миллионов, а вывозится из братских республик около 15 миллионов тонн различных грузов.

Стальные магистрали связали Азербайджан с РСФСР, Украиной, Белоруссией, Арменией, Грузией, Дагестаном. А с помощью морского парома, поезда с грузом сегодня в короткий срок доставляются в среднеазиатские республики.

Имя советской семьи — СССР. Она живет на огромной территории. Азербайджан посылает своим братьям нефтепродукты, оборудование для нефтяной промышленности, электротехнические изделия, приборы, цветные металлы, руду, минеральные удобрения, автопокрышки, разнообразное химическое и текстильное сырье, многие товары легкой и пищевой промышленности, продукты сельского хозяйства. Из РСФСР мы, железнодорожники, везем в Азербайджан черные металлы, каменный уголь, тракторы и автомобили, машины. Из республик Средней Азии и Казахстана — хлопкоуборочные комбайны и другие сельскохозяйственные машины, зерно, продовольственные товары. Прибалтийские республики посылают сюда вагоны, радиотовары, стиральные машины.

Наиболее разнообразны и широки экономические связи Азербайджана с республиками Закавказья. Он дает им нефть, газ, руду, фосфорные удобрения, декоративный цемент, различную продукцию машиностроения, хлопок. Из Грузии и Армении Азербайджанская ССР получает азотные удобрения, трубы, чугун, трансформаторные машины, продукцию электротехнической промышленности, станки, чай, цитрусы.

Советские люди — русские и украинцы, казахи и латыши, белорусы и грузины, сыны и дочери всех братских народов — пламенные патриоты и интернационалисты, граждане единой социалистической державы. И сегодня, накануне полувекового юбилея СССР, мы можем с полным правом сказать: наше государство — образец принципиально новых отношений между нациями и народностями. История еще не знала такого духовного родства, доверия и взаимной заботы, какие постоянно проявляются и крепнут в братском союзе советских республик. Построение в нашей стране разнятого социалистического общества стало для грузинского подлинной школой интернационализма.

БАКУ. Ансамбль песни и танца Азербайджанского ордена Трудового Красного Знамени Института нефти и химии имени М. Азизбекова популярен в республике и за ее пределами. На республиканских и всесоюзных смотрах самодеятельные артисты неоднократно занимали призовые места.

На снимке: азербайджанский танец «Иннабы».

Фото Ю. Халилова. (Фотохроника ТАСС).

ПУЛЬС ПЛАНЕТЫ

ФАКТЫ • СОБЫТИЯ • КОММЕНТАРИИ

В СТРАНАХ СОЦИАЛИЗМА

УДАРНЫЙ ТРУД

СОФИЯ. Трудящиеся ряда отраслей народного хозяйства социалистической Болгарии и отдельных промышленных предприятий работают сейчас в счет 1973 года, досрочно выполнив производственные планы нынешнего года. Промышленное производство за три квартала, как сообщает печать, превысило выпуск продукции за 1956—1958 годы, вместе взятые. По сравнению с тем же периодом 1971 года производство электроэнергии увеличилось на 6,4 процента, нефти и нефтепродуктов — на 15 процентов, цветных металлов — на 7 процентов, химических изделий — на 8,9 процентов. Получен хороший урожай зерновых культур, фруктов и овощей.

Значительно возросло поголовье скота.

С каждым месяцем меняется экономическая карта Народной Республики Болгарии, на которой появляются новые, ранее никому не известные промышленные центры. В одном только Софийском округе возводится ныне 320 промышленных объектов. Расширяется и модернизируется завод огнеупорных материалов в городе Елин-Пелин, а также завод древесностружечных плит в Етрополе. Вступил в строй первый объект комбината минеральных удобрений — цех жидкого кислорода в Деве, построенный при техническом содействии Советского Союза и оснащенный машинами и агрегатами с маркой «Сделано в СССР». В торжественной обстановке сдан холодного проката на Кремиковском металлургическом комбинате.

Работая в счет 1973 года, трудящиеся Болгарии умножают промышленный потенциал своей страны и вносят весомый вклад в укрепление мощи государств социалистического содружества.

МАШИНЫ СЕЛЬСКОМУ ХОЗЯЙСТВУ

ВАРШАВА. В нынешней пятилетке (1971—1975 гг.) производство в Польше машин для сельского хозяйства удвоится, а их ассортимент расширится на 70 новых видов. На модернизацию предприятий сельскохозяйственного машиностроения намечено израсходовать около 6 миллиардов злотых — в два раза больше, чем за предшествующее десятилетие.

В настоящее время польская промышленность выпускает 170 видов сельскохозяйственных машин. Большинство из них характеризуются высокой производительностью. Большое значение для механизации сельскохозяйственного производства имеет сотрудничество Польши со странами—участниками СЭВ и прежде всего с Советским Союзом.

НОВЫЙ КОМПЛЕКС

БЕЛГРАД. Завершается сооружение рудника по добыче свинцово-цинковой руды в районе Благодата, близ города Босилград. Рудник и сопутствующие ему объекты, в том числе тоннель протяженностью около семи километров, — это в настоящее время одна из крупнейших строек в Южной Сербии. Тоннель соединит рудник, находящийся на высоте 1.700 метров над уровнем моря, с обогатительной фабрикой, расположенной ниже в долине.

По мнению специалистов, месторождение близ Босилграда, насчитывающее семь миллионов тонн свинцово-цинковой руды, — самое богатое на только в Югославии, но и в Европе. Отдельные слои его достигают 16 метров, содержание металла в руде доходит до девяти процентов.

Скоро новый комплекс по добыче и переработке руды вступит в строй. Здесь вначале будет ежегодно добываться и перерабатываться 350 тыс. тонн, а затем 500 тыс. тонн руды. Уже в будущем году рудник и фабрика дадут 18 тыс. тонн свинцового концентрата, 24 тыс. тонн цинкового концентрата, 86 тыс. килограммов кадмия, свыше 5 тыс. килограммов серебра и 4 тыс. килограммов висмута.

РАСТЕТ ТОВАРООБМЕН

БУДАПЕШТ. Около 14 миллионов тонн различных грузов проходят ежегодно через Захонський железнодорожный узел на советско-венгерской границе. Большая их часть — товары, которыми обмениваются Венгрия и СССР.

В эти дни Захонський узел отмечает свой четвертьвековой юбилей. Он превратился в крупнейшую в стране железнодорожную станцию с высокой степенью механизации погрузочно-разгрузочных работ. В текущем десятилетии пропускная способность станции удвоится.

Такое развитие вызвано потребностями, быстро растущего объема торговли между двумя братскими странами. В нынешнем пятилетии советско-венгерский товарооборот возрастет более чем в полтора раза.

(ТАСС).

ДОГОВОР МЕЖДУ ГДР И ФРГ

БЕРЛИН. (ТАСС). Агентство АДН распространило заявление по ратификации в Бонне Договора об основах отношений между ГДР и ФРГ.

В Договоре об основах отношений между ГДР и ФРГ, состоящем из преамбулы и десяти статей, подчеркивается, что обе государства в своих действиях исходят из ответственности за сохранение мира, из стремления внести вклад в ослабление напряженности и обеспечение безопасности в Европе и из исторически сложившихся условий. ГДР и ФРГ устанавливают друг с другом нормальные добрососедские отношения на основе равноправия, говорится в статье первой. В статье второй обе государства констатируют, что они будут «руководствоваться целями и принципами, закрепленными в Уставе ООН, в частности принципами суверенного равенства всех государств, уважения независимости, самостоятельности и территориальной целостности, права на самоопределение, соблюдения прав человека и отказа от дискриминации».

Статья третья договора определяет, что ГДР и ФРГ в соответствии с Уставом ООН «будут решать спорные вопросы исключительно мирными средствами и будут воздерживаться от угрозы силой или применения силы». Далее в статье говорится, что обе государства «подтверждают нерушимость существующей между ними границы на сегодня и на будущее и обязываются безоговорочно уважать территориальную целостность друг друга». В преамбуле договора по этому поводу констатируется, что нерушимость границ и уважение территориальной целостности и суверенитета всех государств в Европе в пределах их нынешних границ является основополагающим условием для мира».

В статьях договора также говорится, что «ни одно из двух государств не может представлять другое в международной сфере или действовать от его имени». ГДР и ФРГ будут содействовать мирным отношениям между европейскими государствами и вносить свой вклад в обеспечение безопасности и сотрудничества в Европе, а также воздерживаться от усилия, которые служат международной безопасности и направлены на сокращение вооружений и разоружение.

Договаривающиеся стороны исходят из принципа, что суверенная власть каждого из двух государств ограничивается его государственной территорией. Они уважают независимость и самостоятельность каждого из двух государств во внутренних и внешних делах».

Статьи седьмая договора предусматривает развитие сотрудничества в области экономики, науки и техники, транспорта, правовых отношений, связи, здравоохранения, культуры, спорта, охраны окружающей среды и в других областях.

Обе стороны обменяются постоянными представительствами, которые будут учреждены в месте пребывания соответствующего правительства.

В заключительной статье констатируется, что договор подлежит ратификации и вступит в силу на следующий день после обмена соответствующими нотами.

ЗАПАДНЫЙ БЕРЛИН. Жители одного из городских кварталов, обеспокоенные ухудшением своих жилищных условий, устроили манифестацию перед зданием ратуши в Шенеберге. Они выразили протест против повышения квартирной платы, против слишком высокой платы за отопление и горячую воду. Представители населения вручили чиновнику западноберлинского магистрата (на снимке) петицию с требованием изменить сложившееся положение.

Фото АДН—ТАСС.

ИНОСТРАННАЯ ХРОНИКА

НЬЮ-ЙОРК. Около 120 негров-членов экипажа авианосца ВМС США «Кончелейшн» категорически отказались вернуться на борт корабля до тех пор, пока не будут удовлетворены их требования положить конец проявлениям расовой дискриминации на корабле.

Матросы протестуют против того, что на борту судна неграм поручается исключительно грязная работа, а за малейшие проступки их подвергают суровым наказаниям. Они также обвинили командира авианосца в том, что он пытался спровоцировать расовые инциденты на корабле.

* * *

БЕРЛИН. Сюда прибыла труппа Московского Государственного академического театра им. Е. Вахтангова. Советские артисты выступят в столице ГДР, Лейпциге и Магдебурге в соответствии с программой «Дней советского театрального искусства», которые начинаются 11 ноября.

Любители театрального искусства увидят постановки «Конармия», «Принцесса Турандот» и «Здравствуй, Крымов».

* * *

ГАВАНА. В столице Кубы открылось совещание работников просвещения. Его участники обсудят вопросы дальнейшего развития системы просвещения, повышения уровня преподавания и подготовки учащихся.

Выступивший на открытии совещания министр просвещения Белармино Кастилья подчеркнул, что главной задачей педагогов Кубы является борьба за «коммунистическое воспитание нового поколения, в формировании которого решающую роль должна играть марксистско-ленинская идеология».

* * *

САНТЬЯГО. Международная промышленная и сельскохозяйственная ярмарка «Фиса-72» открылась в чилийской столице. Кроме государственных и частных фирм Чили, в ней принимают участие 11 стран, в том числе Советский Союз.

Павильон СССР — один из самых больших на ярмарке. На площади более трех тысяч квадратных метров представлены экспонаты, отражающие новейшие достижения советской промышленности — машины и оборудование, грузовые и легковые автомобили, фотоаппаратура, предметы народного потребления.

(ТАСС).

Сроднились навек

Даже опытным актерам-профессионалам не каждый раз удается сразу же найти с аудиторией тот простой и непринужденный контакт, который ведет в конечном итоге к успеху. А здесь, в зале, выступали не профессионалы, а самодеятельные артисты, те, кто еще часа-другой тому назад вершили из полетов или наряда.

И тем не менее с первых же минут они овладели вниманием зрителей. Вечер, который состоялся вечером клуб части. Когда к столикам, расцвеченным флагами союзных республик, направились пары в грузинских, азербайджанских и армянских национальных костюмах, зал вспыхнул аплодисментами. Так началась литературно-музыкальная композиция, посвященная трем братским советским республикам — Грузии, Азербайджану и Армении. Несколько раньше такие же вечера состоялись в Киеве, Украине, Белоруссии, республиках Прибалтики, Казахстану и Средней Азии.

Готовясь к 50-летнему юбилею Союза СССР, « авиаторы решили рассказать воинам о великой семье советских народов, об их успехах во всех областях экономического и культурного развития. Форма, избранная ими, оказалась удачной. Благодаря хорошо продуманному подбору фактов, идейной насыщенности содержание этих вечеров было целенаправленным и увлекательным. За час с небольшим авторам композиции И. Зайцевой, офицерам Н. Толстых, Н. Орлову, исполнителям удалось познакомить своих слушателей с древней историей и культурой народов Закавказья, показать, как в единой семье советских народов они достигли необыкновенного расцвета.

Хозяева вечера были авиаторы одного подразделения. И здесь уместно привести такую деталь. В этом небольшом подделении служат представители 12 национальностей нашей страны, на деле явля собой пример великого многонационального сотрудничества. За успехи в боевой и политической подготовке в преддверии знаменательного праздника подразделение удостоено звания отличного. И вот теперь славу в ратном труде они умножили творческим успехом в залеи.

...Первыми право представлять Грузинскую Советскую Социалистическую Республику получили Людмила Груздова и рядовой В. Чилов. Взволнованными стихами они повели зрителей в увлекательную экскурсию по щедрому и богатому краю, по древним ущельям, голубым горным водам, по новостройкам социалистической индустриальной республики. А затем зазвучала песня. Веселая, задорная. Песню о Тбилиси исполнил солист ансамбля рядовой О. Беликов. В этот вечер не обошлось, конечно, и без знаменитой «лезгинки». Исполнил ее рядовой А. Дурсунев.

Едва отзвучали последние аккорды оркестра, как эстафету заочного путешествия приняли Любовь Ющищенко и прапорщик В. Лютов.

О Россия, в семнадцатом
кровью своей
Нашу дружбу скрепили мы,
братьями став!
С той поры моя Родина краше
и шире,
С той поры горизонты земные
ясней.
Подмосковные рощи, просторы
Сибири
Вижу я из подобластной сакли
моей.

Этими строками начали они рассказ об Азербайджане — крае нефти и хлопка, субтропиков и морских просторов, крае, возрожденном за пятьдесят лет путь, равный столетиям прежней его истории. Только в единой семье советских народов обрел Азербайджан свою национальную свободу и независимость, превратившись в республику передовой научной мысли, мощной индустрии, развитого сельского хозяйства.

И о чем бы ни рассказывали ведущие вечера, какие бы песни ни исполняли, они неизменно обращались к образу России. Не случайно лейтмотивом всей композиции была песня о России.

О великом братском русском народе говорил и прапорщик В. Навтолия, представлявший вместе с Ниной Кузнецовой Армению. Ибо только с помощью русского народа, всех советских народов грузины, азербайджанцы, армяне, веками сражавшиеся за свою национальную свободу, обрели ее.

И сейчас, с гордостью рассказывая об электронно-счетных машинах «Наири», о всемирно известной Бюраканской обсерватории, о песнях Г. Гаспарян, пейзажах М. Сарьяна, армянин В. Навтолия не преминул подчеркнуть, что все это стало возможным благодаря помощи и поддержке всех республик нашей необъятной Отчизны.

И хотя в этот вечер приветствия, стихи, песни звучали на разных языках, они воспевали единую, могучую Родину — Союз Советских Социалистических Республик.

Ведь не случайно композиция завершилась строками, которые читали вместе армянин, азербайджанец и грузин — на сцене, русский, белорус, татарин, узбек — в зале:

Люблю мое Отечество,
Пою мое Отечество —
Надежду человечества
И славу человечества!
Славься великая,
многоязыкая,
Братских, советских народов
в единстве.

В. ЛИСОВИК.

На снимке: участники литературно-музыкальной композиции.

Фото О. Кривопалова.

СПОРТ

ЧЕМПИОНАТ ХОККЕИСТОВ

Корреспонденты ТАСС сообщают о трех матчах на первенство СССР по хоккею:

«Торпедо» — «Автомобилист» — 5 : 3 (1 : 0, 1 : 0, 3 : 3).

Третью победу подряд одержали хоккеисты горьковского «Торпедо». Отлично сыграли вратари обеих команд Пучков и Шутов. Две последние шайбы сверстанные забросили на двух последних минутах, когда Шутова заменил Котомкин.

У «Торпедо» голы забили: Свистухин, Орлов, Старшинов, Федотов и Смагин, у «Автомобилиста» отличились Рудков, Подтятурин и Краев.

«Крылья Советов» — ЦСКА — 3 : 0 (1 : 0, 1 : 0, 1 : 0). Чемпион потерпел первое поражение. Хоккеисты «Крыльев Советов» превосходили соперников в скорости, силовой борьбе и острей атаковали. Хорошо провел встречу вратарь профсоюзной команды Сидельников.

У армейцев не было ударного звена. Счет на 18-й минуте открыл Полуянов, прогрессирующий от матча к матчу. Во втором периоде Анисин забросил вторую шайбу и в третьем Бодунов — третью.

Воскресенский «Химмаш» в матче чемпионата страны проиграл у себя дома армейцам Ленинграда — 4:6. Шайбы забросили: у «Химмаша» — А. Сырцов, Лаврентьев, Фролов и Жуков; у СКА — С. Солодухин — 3, П. Андреев, Стрельцов и Федосеев.

Это третья подряд победа ленинградцев в нынешнем первенстве СССР.

(ТАСС).

Уголок досуга

С ТОЧКИ ЗРЕНИЯ РЯДОВОГО ПЕЧКИНА

ЛЮБИТЕЛЬ СПОРТА

— Солдат Печкин, почему вы не увлекаетесь спортом?

— Очень даже увлекаюсь, каждый день спортивные новости по радио слушаю.

НЕ УГАДАЛ

— Что же вы, рядовой Печкин, не почистили пуговицы на гимнастерке?

— А я думал, что сегодня построение будет в шинелях.

ЛЕГКО ЧИТАЕТСЯ

— Не могу понять, почему рядовой Печкин любит читать только приключенческую литературу?

— Эта литература написана на один лад и легко читается.

ВОТ ТАК ДНЕВАЛЬНЫЙ

— Рядовой Печкин! Почему вы на дневальстве пели поэте?

— Товарищ старшина, готовлюсь к смотру художественной самодеятельности.

ШИФРОГРАММА

Составил С. ПЕТРОВ

Всмотритесь внимательно в рисунок и прочтите зашифрованное высказывание А. М. Горького о знании. На каком языке написан текст?

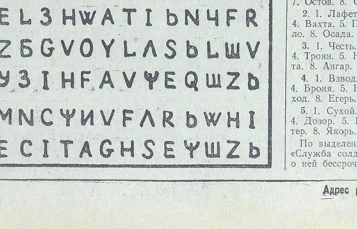

ОТВЕТЫ

На кроссворд «5 букв».

По горизонтали: 1. Агама. 3. Трент. 5. Трюод. 7. Клодт. 9. Отвал. 11. Кобра. 12. «Репка». 13. Скала. 15. Почка. 17. Пемма. 18. Аргон. 19. Аэпса. 20. Сцена. 22. Ротор. 24. Онега. 26. Анюи. 27. Линза. 28. Фазан. 30. Ботва. 32. Насос. 33. Ирина. 34. Оскол. 35. Рудин. 36. Ребус.

По вертикали: 1. Артек. 2. Анина. 3. Товар. 4. Тропа. 5. Тобол. 6. Дудка. 7. Колда. 8. Туоп. 9. Отока. 10. Лапта. 13. «Смена». 14. «Ариэн». 15. Посол. 16. Арена. 20. Сазан. 21. Анонс. 22. Росси. 23. Рифма. 24. Озеро. 25. Натол. 28. Фуцкер. 29. Настя. 30. Бекар. 31. Аракс.

На шифрограмму «Строки поэта».

Во внутреннем круге зашифрованно название повести А. С. Пушкина «Станционный смотритель».

По внешнему кругу читаются строки из стихотворения А. С. Пушкина «К Чаадаеву»: «Мой друг, отчизне посвятим души прекрасные порывы».

На криптограмму «Звезда».

1. 1. Ствол. 2. Фланг. 3. Спуск. 4. Ложка. 5. Самбо. 6. Пращa. 7. Остов. 8. Орден.

2. 1. Лафет. 2. Идеал. 3. Атака. 4. Вахта. 5. Парад. 6. Каска. 7. Крыло. 8. Осада.

3. 1. Честь. 2. Онега. 3. Слава. 4. Троян. 5. Наган. 6. Отсек. 7. Плита. 8. Ангар.

4. 1. Взвод. 2. Шатер. 3. Фронт. 4. Броня. 5. Нарез. 6. Война. 7. Обхол. 8. Егерь.

5. 1. Сухой. 2. Устав. 3. Зарин. 4. Дозор. 5. Керчь. 6. Конев. 7. Катер. 8. Якорь.

По выделенным клеткам читается: «Служба солдата срочная, а слава о ней бессрочная».

В МИРЕ ИНТЕРЕСНОГО

Самоварных дел мастера

Необычный заказ выполнили работники Суксунского завода металлоизделий. Они реставрировали для Пермского краеведческого музея тридцать самоваров, изготовленных мастерами XVIII—XIX веков.

Большое искусство требовалось, чтобы создать эти изделия, но не меньший талант нужен и для того, чтобы вернуть уникальным вещам былую красоту. Это и сделали на Суксунском заводе, рабочие которого славятся мастерством.

Наибольшей известностью пользуются тульские самовары. Но еще в XVIII веке у тульских появились серьезные по профессии на Урале, в Суксуне. Их изделия представлены в Государственном Эрмитаже. Сейчас многие рабочие завода продолжают традиции отцов и дедов, умножая добрую славу суксунских умельцев.

Беркуты в Эстонии

Еще несколько десятков лет назад считалось, что в Эстонии, да и во всей Прибалтике, навсегда исчезнут такие древние представители пернатых, как беркуты. И вот их снова обнаружили вблизи местечка Аэгтуге Кохтла-Ярвеского района среди глухих лесов и болот.

Сейчас в республике известны 12 пар беркутов. Размах крыльев этих птиц достигает двух метров. Беркут способен одолеть лисицу и волка. Живут пернатые хищники более 50 лет, а некоторые доживают и до ста.

Здешний мягкий климат дает возможность этим птицам вести оседлый образ жизни — они остаются в родных гнездах и на зиму.

Весной беркуты обновляют свои жилища новым нарядом зеленых веток. Развесистые вековые деревья, выбранные ими для места жительства, едва выдерживают тяжелые старые гнезда весом до нескольких сот килограммов.

Птицы взяты под охрану государством. В нынешнем году в пяти гнездах беркутов появились птенцы.

Вспоминая искусство древних

Уже в XI—XIII веках Новгород Великий был одним из крупнейших ремесленных центров Северной Европы. Его мастера владели разнообразными приемами обработки металлов, в числе которых важное место занимала чеканка. В Грановитой палате Новгородского кремля до сих пор хранятся сосуды и другие изделия, изумительные по красоте чеканной отделки.

Утерянное со временем искусство возрождено художниками Дворца городского филиала Научно-исследовательского института радиокомпонентов. Используя традиции мастеров прошлого, художники-чеканщики В. Матвеев, Я. Никифоров и А. Мерзаким создают на медных пластинах настоящие художественные произведения. Софийский собор, детинец (кремль), церкви из Новгородского музея древнерусского декоративного искусства, фрагменты Александра Невского и красивицы Любавы пользуются большой популярностью у любителей декоративного и прикладного искусства.

Скоро появится чеканка, посвященная старинным городам области — Владимиру и Сергей Русов. Наряду с глубоким чернением художники используют цинкование, отдельные участки медных пластин покрывают белым металлом.

(ТАСС).

ГДЕ ЖЕ БУДЕТ БЕЛАЯ ОЛИМПИАДА?

НЬЮ-ЙОРК. (ТАСС). Организация зимних Олимпийских игр 1976 года в Денвере поставлена под вопрос. Во время референдума, только что проведенного в штате Колорадо (Денвер — его столица), примерно 60 процентов голосовавших высказались против выделения из бюджета штата для этой цели.

Исход референдума ставит под сомнение возможность того, что XII Белая Олимпиада состоится в этом американском городе, поскольку получение достаточных средств из федеральных или частных источников считается маловероятным.

...Вскоре же после того, как Международный олимпийский комитет (МОК) в 1970 году поддержал предложение о том, чтобы Денвер стал местом XII зимней Олимпиады, в самом городе и в штате Колорадо возникло сильное противодействие. Многие жители Колорадо считают, что у штата есть много серьезных проблем, в том числе и социальных, на решение которых и должны бы пойти средства, намеченные для устройства Олимпиады.

Результаты референдума вызвали разочарование у руководителей Олимпийского комитета США. Его президент К. Бак придал своему заявлению несколько трагический тон, упрекнув жителей штата Колорадо в том, что они не осознали значения права быть хозяевами зимней Олимпиады 1976 года, которое он назвал «огромной привилегией и великой честью».

На случай, если Денвер откажется от Олимпиады 1976 года, несколько городов выразили готовность «принять ее у себя. В их числе — хозяева Белых Олимпиад 1964 и 1968 годов Инсбрук (Австрия) и Гренобль (Франция).

Не желают «отдавать» Игры сами американцы, которые хотят бы поручить их к празднованию 200-летия образования США.

На днях вопрос о судьбе XII Белой Олимпиады станет предметом рассмотрения в штаб-квартире МОК в Лозанне.

Ответственный редактор А. П. ОСИКА.

В ДОМЕ ОФИЦЕРОВ

11 ноября

ГЛАВНОЕ ЗДАНИЕ. Для детей художественный кинофильм «Маленькие мечтатели». Начало в 15.00. Советский художественный кинофильм **«Зачарованная Десна».** Начало в 17.00, 19.00, 21.00. Большая кинопрограмма **«На страже советских законов».** Начало в 21.00. **Верхний зал.** Вечер отдыха. Начало в 21.00.

КИНОТЕАТР ЗАЛ. Для детей художественный кинофильм **«Белет парус одинокий».** Начало в 17.00. Новый советский широкоэкранный художественный кинофильм **«Длинная дорога в короткий день».** Рассказ о советских ученых-физиках. Цветные фильмы производят в СССР, ГДР и США. В ролях: Н. Олялин, Т. Самойлова, В. Хохряков, Е. Самойлов и другие. Начало в 19.00.

Г425265. Адрес редакции: 002961. Полевая почта 02961-Р. Типография газеты «Знамя победы». Заказ 265.