За нашу Советскую Родину!

ЗНАМЯ ПОБЕДЫ

ЕЖЕДНЕВНАЯ ГАЗЕТА СЕВЕРНОЙ ГРУППЫ ВОЙСК

№ 17 (9929) | Вторник, 21 января 1975 года | Год издания 36-й

«САЛЮТ-4»: ИССЛЕДОВАНИЯ ПРОДОЛЖАЮТСЯ

ЦЕНТР УПРАВЛЕНИЯ ПОЛЕТОМ, 20 января. (ТАСС). К 14 часам московского времени орбитальная научная станция «Салют-4» совершила 400 оборотов вокруг Земли, из них 130 с экипажем на борту.

Выполняя программу полета восьмого и девятого рабочих дней на борту станции, Алексей Губарев и Георгий Гречко провели очередные научно-технические исследования и эксперименты. С помощью одного из рентгеновских телескопов исследовались характеристики излучения остатков взрыва сверхновой в созвездии Вела. При этом командир экипажа ориентировал станцию в пространстве, а бортинженер управлял работой телескопа. Вторым телескопом получены данные о нескольких рентгеновских источниках с различными спектральными характеристиками и интенсивностью.

Космонавты проводили исследования излучения Земли в инфракрасной области спектра с помощью установленного на борту станции инфракрасного телескопа-спектрометра. Полученная информация будет использована для дальнейшего изучения теплового режима атмосферы, распределения в ней водяного пара и других компонентов.

По данным телеметрической информации и докладам экипажа, бортовые системы станции функционируют нормально. Самочувствие товарищей Губарева и Гречко хорошее.

ЛЕНИНСКИМ КУРСОМ

«Ленинские идеи, ленинская политическая закалка, ленинская наука побеждать — вот тот неиссякаемый источник, из которого мы черпаем уверенность в своих силах, мужество и оптимизм, волю к победе», — говорил Генеральный секретарь ЦК КПСС товарищ Л. И. Брежнев в докладе «Дело Ленина живет и побеждает».

Светом ленинизма освещены все величественные преобразования в СССР. С именем Владимира Ильича неразрывно связана победа Великой Октябрьской социалистической революции. Под знаменем Ленина, под руководством Коммунистической партии советский народ одержал победу в Великой Отечественной войне, построил развитое социалистическое общество. Наша Родина из страны отсталой, аграрной превратилась в страну мощной социалистической индустрии, коллективного сельского хозяйства, передовой культуры и научно-технического прогресса. Неизмеримо возросли масштабы производства. Наша страна располагает огромной экономической мощью, тысячами самых современных предприятий, богатейшими запасами сырья. За четыре года пятилетки введено в строй 1.700 крупных промышленных предприятий. Главный политический итог прошедшего четырехлетия выразился в том, что обеспечено динамичное развитие всего народного хозяйства, сделан большой шаг вперед в создании материально-технической базы коммунизма.

Партия наметила величественные перспективы дальнейшего подъема народного хозяйства в завершающем году пятилетки. Общий рост промышленной продукции за пятилетие составит 42 процента. Выплавка стали в стране превысит 142 миллиона тонн.

Все ярче проявляются процессы расцвета и сближения социалистических наций, постепенного преодоления существенных различий между городом и деревней, между умственным и физическим трудом, дальнейшего развития социалистической демократии, монолитного морально-политического единения советского народа — новой исторической общности людей.

Наши успехи в развитии экономики, науки и культуры связаны с гигантской организаторской и политической деятельностью КПСС. Как и предвидел В. И. Ленин, по мере расширения масштабов и усложнения задач коммунистического строительства руководящая роль партии в жизни общества неуклонно возрастает. Своей неутомимой борьбой она завоевала высокий авторитет и безграничное доверие трудящихся. Советский народ с глубоким удовлетворением воспринял решения декабрьского (1974 г.) Пленума ЦК КПСС и второй сессии Верховного Совета СССР девятого созыва, Обращение Центрального Комитета КПСС к партии, к советскому народу. В предначертаниях партии трудящиеся чувствуют живое дыхание ленинских идей и не жалеют сил для того, чтобы успешно завершить девятую пятилетку.

Ленинские идеи перешагнули государственные границы СССР. Они прочно утвердились в странах социалистического содружества. В учении великого Ленина черпает силу рабочий класс капиталистических государств в борьбе за свои права, за мир и демократию. Оно вдохновляет народы развивающихся стран на борьбу за упрочение независимости и социальный прогресс. Под знаменем ленинизма в мощную силу превратилось международное коммунистическое движение.

Ленинским курсом — от Декрета о мире, который был провозглашен после победы Великого Октября, до развернутой Программы мира, выработанной на XXIV съезде КПСС, ведет партия и внешнеполитическую деятельность. Советское государство обеспечивает благоприятные условия для построения коммунизма, укрепления единства и сплоченности социалистических стран, всемерно поддерживает национально-освободительное движение, последовательно отстаивает принципы мирного сосуществования государств с различным социальным строем. Происходят положительные сдвиги в разрядке международной напряженности. Политика КПСС находит горячее одобрение и поддержку большинства населения планеты.

Однако реакционные силы не сложили оружия. На полную мощь работает зловещая машина военно-промышленного комплекса. Постоянно растут военные бюджеты стран агрессивного Североатлантического блока. Их армии снабжаются все более мощным наступательным оружием. Усиливаются идеологические диверсии против СССР и других стран социализма. Это вызывает необходимость повышения бдительности, укрепления обороноспособности нашего государства.

Ленинский завет «...взявшись за наше мирное строительство, мы приложим все силы, чтобы его продолжать беспрерывно. В то же время, товарищи, будьте начеку, берегите обороноспособность нашей страны и нашей Красной Армии как зеницу ока» звучит особенно актуально. Руководствуясь учением В. И. Ленина о защите социалистического Отечества, КПСС делает все необходимое для повышения могущества Вооруженных Сил СССР.

Воспитанные на идеях марксизма-ленинизма, советские воины надежно оберегают завоевания социализма. Они учатся военному делу, как завещал Ильич, настоящим образом, направляют все силы на то, чтобы с честью выполнить наказ партии: «Все, что создано народом, должно быть надежно защищено». Растет число отличных частей и подразделений, множатся ряды отличников боевой и политической подготовки, высококлассных специалистов. Личный состав нашей Северной группы войск горячо подхватил патриотический почин воинов-оршанцев. В подразделениях в ответ на Обращение ЦК КПСС к партии, к советскому народу все шире развертывается социалистическое соревнование за дальнейшее повышение боевой готовности, отличное выполнение учебно-боевых задач и нормативов, эффективное применение техники и вооружения, их образцовое сбережение.

Верные сыны Отчизны, воины Советских Вооруженных Сил с честью выполняют свой патриотический и интернациональный долг. На доблестный ратный труд их вдохновляют замечательные успехи советского народа, идущего под руководством Коммунистической партии ленинским курсом в строительстве коммунизма.

ИДЕТ БОЕВАЯ УЧЕБА

При подведении итогов ротного тактического учения командир поставил в пример экипаж боевой машины, которым командует гвардии младший сержант Владимир Жук. Четко и слаженно действовали мотострелки, проявив в «бою» инициативу и решительность.

На снимке: гвардии младший сержант В. ЖУК (на переднем плане). Фото О. Кривопалова.

В „БОЙ" ИДУТ МОТОСТРЕЛКИ

Репортаж

Это учение для подразделения, где служит коммунист К. Емец, явилось серьезным испытанием на боевую зрелость. Мотострелки совершили длительный марш на незнакомой местности. На пути им встречались топкие болота, поваленные кряжистые деревья. Во главе колонны шла боевая машина пехоты, которой умело управлял рядовой А. Сафронов. В этом большая заслуга не только механика-водителя, но и члена ВЛКСМ младшего сержанта Петра Фролова, командира экипажа. Как и механик-водитель, в армии он служит первый год. Но у Петра неплохая закалка: до того, как прийти в учебное подразделение, он окончил физкультурное отделение педагогического училища. Все это помогает младшему сержанту П. Фролову уверенно руководить действиями подчиненных, обеспечивать успех экипажу.

Роте предстоит занять выгодный в тактическом отношении рубеж, произвести инженерное оборудование опорного пункта, организовать в обороне надежную систему огня. Немало потребуется затратить физических усилий, проявить находчивость, инициативу, чтобы с успехом решить эти задачи.

Но предстоящие трудности мотострелков не пугают. Не один день они готовились к ответственному экзамену на боевую зрелость. А началась эта подготовка с памятного комсомольского собрания, когда обсуждались социалистические обязательства на новый учебный год. Тогда большинство солдат и сержантов наметили для себя высокие рубежи. Слово оставалось за молодыми специалистами. К сожалению, отдельные новички явно засомневались в том, что сумеют освоить боевую технику за короткий срок.

И тогда слово попросил комсомолец рядовой Гагик Карапетян, солдат второго года службы.

— Предлагаю каждому опытному специалисту обучить ратному делу молодого солдата, — сказал он, — и считать это одним из главных пунктов своих обязательств. Лично я беру шефство над комсомольцем рядовым Георгием Какашвили...

Это предложение одобрили. В протоколе комсомольского собрания так и записали: «Сделать все для того, чтобы почин рядового Г. Карапетяна обрел широкие крылья».

Начались занятия, напряженные тренировки. Вскоре экипаж младшего сержанта П. Фролова уверенно вышел в ряды правофланговых. Сдал экзамен на классность мехник-водитель рядовой А. Сафронов. Овладел всеми смежными специальностями рядовой Г. Карапетян. С его помощью продолжали повышать мастерство рядовые Яндаш Наврузов и Георгий Какашвили. Нелегкая служба сдружила русского, армянина, узбека и грузина, сейчас их, как говорится, и водой не разольешь: мотострелки всегда вместе, проявляют друг к другу высокое уважение, чуткость и принципиальность. А это и ведет многонациональный комсомольский экипаж от победы к победе.

Одним словом, никакие трудности не испугали подчиненных младшего сержанта П. Фролова, когда позвал их в дорогу сигнал тревоги. Уже в ходе марша стало ясно, что экипаж готов выполнять самые трудные задачи. А спустя некоторое время еле заметная колея привела мотострелков к опушке леса. Командир достал карту: рубеж для занятия обороны выгодный. На такой местности «противнику» от губительного огня не укрыться. Надо только в короткий срок произвести инженерное оборудование позиции.

И закипела работа! Экипаж дружно принялся за дело. На этот раз ему повезло: грунт оказался песчаным, подручного материала для маскировки боевой машины — хоть отбавляй.

Когда младший сержант П. Фролов уже собирался доложить командиру о том, что экипаж занял надежную оборону, его окликнул рядовой Яндаш Наврузов.

— Смотрите, я нашел каску советского бойца... Мой отец в этих местах тоже бил фашистов...

Члены экипажа окружили своего сослуживца. Разговор невольно зашел о преемственности боевых традиций. Рядовой Наврузов вспомнил о своем отце-фронтовике, рассказал о том, что он освобождал землю братской Польши, шел этими дорогами на Берлин. Вспомнили о своих отцах и другие солдаты.

Неожиданно разговор мотострелков прервался командой:

— К бою!

Дружный экипаж мгновенно выполнил приказ. Воины быстро заняли свои места. Вскоре появился «противник». Раздались первые выстрелы. Затем тишину лесной чащобы нарушил дробный перестук пулеметных очередей.

Метко вели огонь по танкам и живой силе «противника» воины-мотострелки. Их выстрелы точно поражали цели.

Еще один экзамен на воинскую зрелость с честью был выдержан!

(Наш корр.).

Всеармейское соревнование военных строителей

Почин москвичей поддерживаем!

Широкую поддержку и одобрение получил у военных строителей СГВ патриотический почин их коллег из Московского военного округа, о котором недавно рассказала газета «Красная звезда». В ответ на обращение московских военных строителей ко всем труженикам армейских и флотских строек, работникам предприятий, проектных и квартирно-эксплуатационных организаций Министерства обороны СССР воины-строители СГВ приняли на себя высокие социалистические обязательства, направленные на перевыполнение годового плана работ и досрочный ввод в эксплуатацию объектов с высоким качеством.

Так, в подразделении, где служит офицер коммунист В. С. Прилуцкий, воины на своем общем собрании постановили ознаменовать завершающий год пятилетки ударным трудом и отличной учебой, сдавать объекты в эксплуатацию с первого предъявления и с оценкой не ниже чем «хорошо». Было также принято решение добиться, чтобы 85 процентов личного состава имели только хорошие и отличные оценки по боевой и политической подготовке.

А воины подразделения, где служит офицер В. И. Чернецов, поставили перед собой такую цель: 70 процентов личного состава должны добиться почетного звания «Ударник коммунистического труда». И, кроме того, к концу года это звание должны заслужить коллективы пяти отделений и одного взвода.

Воины других подразделений целиком включились в соревнование за право добиться новых успехов в ратном труде. Причем более половины всего личного состава должно освоить смежные специальности.

Прапорщик Ф. КОЗОРЕЗ.

„САЛЮТ-4": РАБОЧАЯ НЕДЕЛЯ ЗАВЕРШЕНА

На борту «Салюта-4» отмечен небольшой юбилей — завершилась неделя работы космонавтов на орбите. И руководители полета, и медики, и специалисты, поручившие экипажу большую программу научно-технических экспериментов, поздравили космонавтов с успешным выполнением программы и пожелали им продолжения полета в таком же хорошем рабочем ритме.

За эту неделю, которая многим здесь, в Центре управления, показалась месяцем (сказался напряженный ночной график работы), сделано много. Группа анализа, контролирующая выполнение программы и прогнозирующая дальнейшее ее развитие, отметила высокой оценкой проведение одного из важнейших этапов полета — высадку экипажа с транспортного корабля на станцию. Системы сближения и стыковки работали исключительно четко и затратили на этот «десант» на орбите минимум топлива.

Устойчиво действует весь комплекс бортовых систем, ответственных за поддержание нормальных условий для жизни и работы экипажа. В помещениях станции поддерживается нормальное давление, устойчивая температура. Специальные фильтры регулярно очищают атмосферу внутри жилых и рабочих отсеков станции. В течение недели не зажегся ни один тревожный сигнал на пультах управления полетом. Несмотря на то, что космонавты ежедневно получают с Земли как баллистические, так и другие технические данные предстоящих витков, они довольно самостоятельны в выборе того или иного решения, того или иного режима полета. Космонавты сообщили, что провели испытания автономной системы навигации, которая управляла «Салютом-4» во время беспилотного рейса с помощью цифровой вычислительной машины, установленной на борту. ЭВМ вела станцию уверенно, четко по программе.

Объективные данные медицинского контроля свидетельствуют о хорошем самочувствии космонавтов. Правда, командир экипажа, судя по его личным оценкам, сообщил о некоторых предрасположениях к простуде. Но, как выяснили впоследствии медики, эти подозрения оказались следствием индивидуальной реакции Алексея Губарева на привыкание к невесомости.

Оба космонавта полностью освоились с невесомостью на пятый-шестой день полета. Медики считают, однако, что это могло бы произойти и раньше, если бы космонавты добровольно не пошли на некоторые перегрузки в графике работы и подчинились бы четко нормальному распорядку сна, который они в первые дни, как правило, сокращали, ссылаясь на обилие дел на борту.

Несмотря на эти вполне допустимые рабочие перегрузки, хорошую форму космонавтам помогают поддерживать занятия на бегущей дорожке и на велоэргометре. Оба занимаются на этом орбитальном «стадионе» по два часа в день и сообщают, «что испытывают чувство истинного удовольствия после этих занятий».

Научная программа, к выполнению которой приступили космонавты, также идет четко по графику. Полным ходом развиваются события в биологической лаборатории. Здесь в специальных боксах ведется наблюдение за различными биологическими объектами, начиная с водных животных и кончая простейшими микроорганизмами.

Часть своей работы на борту экипаж посвящает исследованию различных проблем космического землеведения.

Н. ЖЕЛЕЗНОВ,
спец. корр. ТАСС.
Центр управления полетом.

Вступили в строй

● **ЧЕБОКСАРЫ.** Принят в эксплуатацию первый производственный комплекс завода промышленных тракторов. В него входят сборочный цех малых серий тракторов, инструментальный, ремонтно-механический, нестандартного оборудования. Строительство первой очереди Чебоксарского тракторного предусмотрено Директивами XXIV съезда КПСС. В завершающем году пятилетки здесь будут выпущены первые 330-сильные машины.

● **ХАРЬКОВ.** На тракторном заводе имени Орджоникидзе сдан в эксплуатацию новый производственный корпус площадью 45 тысяч квадратных метров. Здесь начато массовое изготовление кабин усовершенствованной конструкции для мощных колесных машин «Т-150К».

● **БАЛАКОВО** (Саратовская область). На строящемся в Заволжской степи Балаковском химическом заводе выдала продукцию установка второго сернокислотного производства. Его годовая мощность — сотни тысяч тонн серной кислоты, необходимой для получения ценного удобрения — двойного суперфосфата.

(ТАСС).

Технике—полную нагрузку

Земледельцы Ленинградской области горячо поддерживают инициативу передовиков колхозного и совхозного производства, которые достигли высоких результатов в труде и обратились с призывом ко всем механизаторам страны развернуть массовое движение под девизом: «Сегодня — рекордноватора, завтра — норма для всех». Этот почин одобрен Центральным Комитетом КПСС.

Каждой машине — надежный ремонт, заботливый уход, полную нагрузку. Так решили работать в завершающем году пятилетки механизаторы одного из передовых совхозов Ленинградской области «Детскосельский» в ответ на постановление ЦК КПСС.

Подготовка почвообрабатывающих и посевных агрегатов в хозяйстве закончена на два месяца раньше срока. Капитальный ремонт тракторного парка решено завершить к 1 марта.

(ТАСС).

ЗАОБЛАЧНЫЙ МУЗЕЙ

Уникальная галерея скульптурных портретов В. И. Ленина возникла в заоблачном Памире. На вершине, взметнувшейся более чем на семь тысяч метров над уровнем моря и названной именем вождя революции, собрана обширная коллекция произведений. Они созданы ваятелями разных стран. Эти работы доставили на пик Ленина советские и иностранные альпинисты.

Центральное место в своеобразном музее занимает большой металлический барельеф вождя. Доставить его сюда было нелегко: он весит восемь с половиной килограммов. Автор произведения — народный художник Киргизии О. М. Мануйлова. Старейший в республике скульптор сделала много других портретов, которые из ее мастерской также «переселились» на горные вершины, носящие имена видных деятелей международного движения. Это — бюсты Поля Робсона, Анджелы Дэвис. Скоро к ним прибавятся выполненные О. М. Мануйловой портреты виднейших сынов Чили — Сальвадора Альенде и Пабло Неруды.

В поднебесном музее немало и других экспонатов. Среди них — дневники участников экспедиций, покоривших пик-семитысячник.

(ТАСС).

Москва. Красная площадь. К Ленину. Фото В. Егорова. (Фотохроника ТАСС).

МАНЕВР И ОГОНЬ НЕРАЗДЕЛИМЫ

ЗАКОНЧИЛАСЬ еще одна неделя учебы. Позади тактическое учение с боевой стрельбой — главное событие последних дней. Подведены итоги: за полевой выезд танковая рота получила удовлетворительную оценку. Что показало учение, что же кроется за общим баллом?

Как обычно, личный состав был поднят по тревоге. Воины действовали без суеты, четко выполняли распоряжения командиров. Механики-водители быстро прибыли в парк, завели двигатели. Рота своевременно покинула расположение.

Маршрут выдвижения пролегал по сильно пересеченной местности. К тому же шел дождь.

Но специалист второго класса ефрейтор Михаил Фоломеев, другие опытные и молодые механики-водители умело управляли боевыми машинами, выдерживали определенные командиром скорость и интервал. Подразделение в срок прибыло в назначенный район.

На первом этапе тактических учений личный состав действовал хорошо. Были подведены итоги соревнования, названы отличившиеся. Агитаторы провели короткие беседы во взводах. Воины начали готовиться к наступлению.

Экипажи заняли свои позиции, провели маскировочные работы, проверили связь. Утром командиры танков вместе с командирами взводов провели рекогносцировку. В ходе ее сержанты изучили местность и передний край обороны «противника». Командир подразделения уточнил рубежи развертывания во взводные колонны, боевую линию и места наиболее вероятных контратак «противника».

Утром рота начала наступление. На указанных рубежах танкисты по сигналу четко приняли предбоевой порядок, затем перестроились в боевую линию. Сразу же, выполняя приказ командира, экипажи увеличили скорость.

Второй танковый взвод наступал вдоль дороги, на правом фланге подразделения. Первый взвод действовал в центре боевого порядка, атаковал «противника» с фронта. Третий, левофланговый взвод, на направлении наступления которого по данным разведки находилось меньше сил и средств «противника», должен был помочь огнем соседям справа. На них ложилась основная нагрузка.

...«Противник» обнаружил себя на большой дальности. Командир подразделения тотчас отдал приказ поразить два танка «противника» в окопах сосредоточенным огнем второго и первого взводов.

Но замысел офицера подчиненные провели в жизнь недостаточно четко. Дело в том, что подразделение наступало на высокой скорости. Чтобы эффективно выполнить приказ, воинам второго и особенно первого взводов требовалось быстро обогнуть глубокую выемку, чтобы сократить время на изготовку к стрельбе и сосредоточение огня.

К сожалению, рядовой Виктор Шкурин и некоторые другие молодые механики-водители не сумели четко выполнить маневр. При этом рота потеряла одну боевую машину.

Между тем, рота приблизилась к проходам в «минном» поле. Руководитель учений приказал показать новые цели. Это поставило танкистов в трудное положение: они должны были решить, как тактически грамотно преодолеть проход и одновременно выполнить огневые задачи.

Здесь хорошо действовал третий взвод. Так, командир танка сержант Владимир Лынок, получив команду, первым направил свою машину к проходу. Танк двигался на максимально возможной скорости, ведя огонь из пулемета. Остальные экипажи взвода, прикрывая танк сержанта, сосредоточили огонь с коротких остановок по безоткатному орудию «противника» на автомобиле и поразили его. Сержант Лынок, успешно преодолев проход, перенес огонь на новые обнаруженные цели и вышел на свое направление атаки. Скорость движения его танка несколько снизилась, но действия сержанта были точными, расчетливыми. Сочетая огонь и маневр, он хорошо обеспечил преодоление прохода второй машины.

Хуже обстояло дело во втором и первом взводах. Головные машины этих взводов допустили одну и ту же оплошность: недостаточно быстро выдвигались к проходу в «минном» поле и этим ставили себя в невыгодное положение по отношению к «противнику». Рота «потеряла» здесь второй танк.

После преодоления проходов в первом и втором взводах опять были допущены серьезные ошибки. Танки резко увеличили скорость, стремясь в кратчайший срок догнать третий взвод и одновременно с ним выйти на свои направления атаки.

В общем-то, равняться в атаке по первым — правило верное. Но ведь в каждом конкретном случае необходимо следовать ему, сообразуясь с обстановкой. «Противник» ведь оказывал огневое противодействие. Поэтому требовалось вести упорную борьбу с его наиболее важными целями. Но этого сделано не было. Первый и второй взводы на максимальной скорости устремились вперед, их командиры считали, что подавлены все цели, в том числе и танкоопасная огневая точка. Если перед проходом в «минном» поле и в ходе его преодоления воины плохо маневрировали, то теперь в погоне за маневром забыли об огне. И если бы первый взвод не оказал соседям помощь огнем, они бы снова понесли потери.

Подобная картина произошла и в ходе «боя» в глубине обороны «противника». Решив отразить контратаку «противника» с ходу, танкисты в основном побеспокоились лишь о достижении высокой скорости при развертывании и в ходе движения в боевом порядке.

Рота быстро перестроилась в боевую линию и устремилась к восточным скатам высоты, с которых «противник» перешел в контратаку. Но целеуказания многие командиры танков давали недостаточно быстро и четко, беспокоясь больше о маневре. И рядовые Вадим Меляков, Алексей Морозов и другие наводчики орудий не смогли обеспечить достаточную точность огня. В результате этого подразделение потеряло третий танк...

На учениях рота поразила 60 процентов целей и получила удовлетворительную оценку. Обязательства, взятые на полевой выезд, оказались не довыполнены. Неудача объясняется тем, что в ходе учений с боевой стрельбой танковые экипажи не сочетали маневр и огонь.

Как известно, тактика и огонь неразделимы. От умелого сочетания маневра и огня зависит успех любого подразделения в современном бою. Чтобы эффективнее обучать личный состав этому непростому искусству, офицерам роты необходимо сделать выводы из учений, тщательно продумать организацию и методику проведения последующих специальных занятий по тактической и огневой подготовке. Это поможет воинам в зимнем периоде обучения вновь сделать роту отличной, высокими результатами в ратном труде ответить на Обращение ЦК КПСС к партии, к советскому народу, достойно встретить 30-летие победы в Великой Отечественной войне.

Лейтенант
А. БЕЗРУЧЕНКО.

Идет соревнование

за дальнейшее повышение боевой готовности, отличное выполнение учебно-боевых задач и нормативов, эффективное применение техники и вооружения, их образцовое сбережение

Растет мастерство

Воины подразделения, в котором служит ефрейтор Василий Соловьев, настойчиво совершенствуют свои знания, учатся умело применять вверенную технику в сложных условиях современного боя. Большое внимание уделяют танкисты работе по выполнению нормативов, учебно-боевых задач. Соперничество за сокращение установленных сроков неизменно приносит хорошие плоды. Многие воины уверенно действуют при решении огневых задач, совершенствуют навыки в работе.

Ефрейтор
В. ПРОКОПЕНКО.

Авторитет коммуниста

Большим и заслуженным авторитетом пользуется у воинов нашего подразделения коммунист Г. Кощеев. Он постоянно находится в гуще солдатской массы, отлично знает ее запросы, чаяния. Коммунист часто выступает перед личным составом с лекциями, докладами по разъяснению вопросов внутренней и внешней политики Коммунистической партии, пропагандирует решения XXIV съезда КПСС, декабрьского (1974 г.) Пленума ЦК КПСС, второй сессии Верховного Совета СССР девятого созыва, Обращение Центрального Комитета КПСС к партии, к советскому народу.

Старший сержант
Н. ПОЛЯКОВ.

А ЧТО ЗА ВНЕШНИМ ВИДОМ?

За безаварийность полетов

НЕДАВНО автору этих строк довелось побывать на выставке рационализаторов и изобретателей. С некоторыми экспонатами, представленными на ней, знакомился впервые, о некоторых слышал раньше. Некоторые из них существуют в единственном экземпляре, в практической работе не применяются. Возникает естественный вопрос: Почему? Ведь они помогли бы авиаспециалистам сократить сроки выполнения отдельных операций, повысить качество регламентных работ... Все оказывается очень просто — многие экспонаты были представлены, как говорят, для «галочки», для того, чтобы создать видимость деятельности. У таких «творений», как правило, красивый внешний вид, хорошо подобран материал, имеются всевозможные кнопки, переключатели, контрольные приборы, необходимые надписи. А что за внешним видом? Оказывается, ничего. Коэффициент полезного действия такого предложения равен нулю, хотя материалов на него пошло столько, сколько хватило бы на осуществление нескольких других, действительно необходимых рационализаторских предложений.

С одним из таких новшеств мне довелось познакомиться более подробно. Называется это рационализаторское предложение громко, цель его создания — сократить время работы специалистов в кабине самолета при выполнении регламентных работ. Приспособление включает в себя массу контрольно - измерительной аппаратуры, датчиков.

Автора его попросили продемонстрировать свое «детище» в работе. И тут выяснилось: чтобы подключить приспособление, надо выполнить несколько дополнительных трудоемких операций. Кроме того, специалист должен иметь определенную подготовку, быть хорошо натренированным. Никакой практической помощи авиаторам такое рационализаторское предложение не окажет.

Как избежать пустых предложений, напрасной траты времени, расхода ценных материалов? Думаю, со мной согласятся, что этого можно добиться благодаря хорошей организации деятельности новаторов, целеустремленности в их работе. Убеждает в этом опыт работы группы рационализаторов нашей технико-эксплуатационной части.

В минувшем учебном году наши авиаспециалисты изготовили и внедрили в жизнь 17 рационализаторских предложений. Все эти приспособления, агрегаты, стенды помогают техникам, механикам быстро и с высоким качеством выполнять регламентные работы на самолете. Особое место в деятельности новаторов занимает переоборудование лабораторий, создание новых пультов, малогабаритных установок, стендов, без которых в настоящее время трудно в полном объеме осуществлять контроль за всеми циклами, которые происходят в аппаратуре на различных режимах работы, надежность того или иного прибора. При определении ценности рационализаторского предложения прежде всего берется во внимание экономический эффект, который оно может дать.

Недавно группа рационализаторов нашей технико-эксплуатационной части сконструировала специальный наконечник для пайки микромодулей, который позволяет паять одновременно до пятнадцати выводов, в то время как обычным наконечником этот объем работы выполнить практически невозможно. Экономия времени получается огромная, эффект от его внедрения в жизнь ощущается уже сейчас. Хотя внешним видом наконечник не отличается от других. Скажу честно, некоторые опытные специалисты высказывали опасение, что попытка создать такое приспособление потерпит крах, а когда оно все-таки было создано, не верили в его возможности. Но наши рационализаторы продолжали работать над своим изобретением. Вскоре специальный наконечник успешно прошел испытание.

Что же способствовало успеху? Прежде всего уверенность в необходимости создания такого приспособления. Еще в начале учебного года наши рационализаторы на своем совещании детально обсудили план работы на будущее, точно определили, кто над чем будет трудиться, кто из опытных офицеров будет оказывать практическую помощь рационализаторам, к какому сроку надо завершить испытание приспособлений. Новаторам выделили необходимые материалы, оборудование. В процессе работы авиаспециалистам оказывались всесторонняя помощь и поддержка со стороны офицеров Летчикова, Губанова, Дзюбина и многих других.

Особое внимание было обращено на начинающих специалистов, которые в рационализаторской работе делали первые шаги. Им детально объяснили, какие требования предъявляются к предложениям, какие подручные материалы можно использовать.

Более активно стала проводиться пропаганда передового опыта, достижений наших лучших специалистов. Авторы наиболее удачных приспособлений систематически выступали перед солдатами, рассказывали, как создавался тот или иной узел, с какими трудностями пришлось столкнуться, как удалось их преодолеть. Много интересного почерпнули механики, например, из выступления прапорщика Матюшенко.

Осуществляя руководство деятельностью рационализаторов, командир части, его заместители добиваются, чтобы все предложения, над которыми работают наши рационализаторы, были предельно простыми, удобными в обращении, не требовали каких-то дополнительных знаний и специальной подготовки.

Помню, одно время у специалистов группы появилась мысль создать универсальный прибор, при помощи которого можно быстро найти неисправность в аппаратуре, установить ее причину. Был создан один прибор, второй. Но все они были отвергнуты из-за своей конструктивной сложности, ненадежности. Начальник ТЭЧ требовал упростить приспособление, сделать его более надежным. И вот недавно появился на свет новый прибор, который позволяет моментально определить работоспособность данного каскада, установить место дефекта.

Систематическое, целенаправленное руководство деятельностью рационализаторов и изобретателей положительно сказывается на работе коллектива, наших новаторов. Все они трудятся с полным напряжением сил, помогают решать важные задачи. Количество предложений, которые имеют малый эффект, заметно уменьшилось, все приспособления, системы, установки, над которыми работают новаторы, отличаются своей простотой и надежностью в работе.

Капитан
В. ДУБРОВИН.

ВСЕ ПУЛИ В ЦЕЛЬ

— К бою! — раздалась команда руководителя стрельб.

Рядовой Сергей Боринов быстро лег на землю, принял удобное для стрельбы положение и доложил о готовности к открытию огня.

Автоматные очереди гулким эхом прокатились в ближайшем лесу.

...С сияющими лицами стоят в строю воины после окончания занятия. Еще бы! Ведь большинство из них показали сегодня возросшее огневое мастерство.

— Рядовой Боринов, выйти из строя, — скомандовал офицер.

Солдат быстро выполнил команду, повернулся лицом к товарищам.

— За отличную стрельбу и образцовое содержание оружия объявляю вам благодарность, — сказал командир.

Рядовой
Ф. ПОПОЗОГЛО.

Четко действует на тактических занятиях и тренировках механик-водитель А. Измалков. Он хорошо изучил грозную боевую технику и прилагает все усилия к тому, чтобы мастерски владеть ею.

В том, что экипаж, где служит ефрейтор Измалков, всегда отлично справляется с поставленными задачами, большая заслуга механика-водителя — настоящего мастера своего дела, высококлассного специалиста.

На снимках: слева — ефрейтор А. ИЗМАЛКОВ; справа — танки преодолевают водную преграду.

Фото О. Кривопалова.

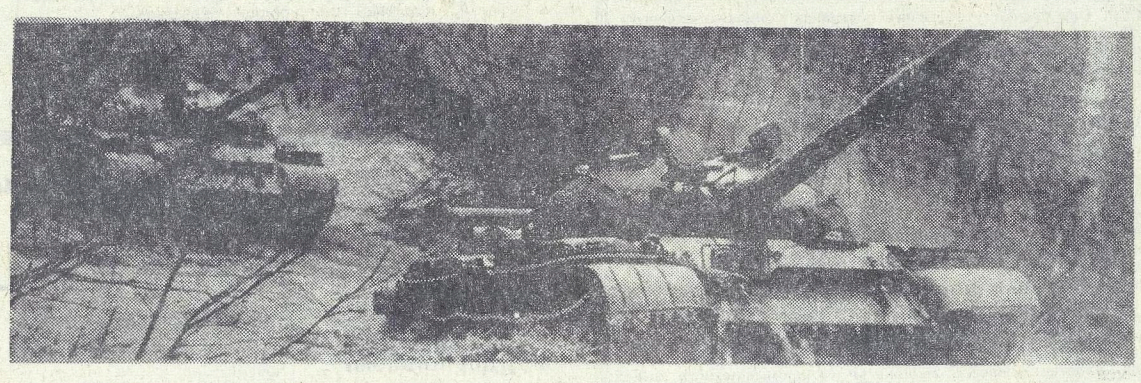

КАК ЖИВЕШЬ, ТОВАРИЩ ЛЕЙТЕНАНТ?

БЫТ ОФИЦЕРА И ПРАПОРЩИКА

ПОД гостиницу для молодых офицеров и прапорщиков Н-ской части отведена половина двухэтажного дома. На площадке первого этажа стоит огромное двухметровое трюмо, и оно, конечно же, создает определенный настрой — домашний. Да это, собственно, и есть дом. Многим молодым офицерам здесь приходится проводить не один год жизни и потому это трюмо, как один из атрибутов уюта, далеко не лишняя вещь.

На первом этаже имеется просторная комната отдыха с большим современным телевизором, столами с гигиеническим пластиковым покрытием, комплектами настольных игр, подшивками газет. Этажом выше — класс для подготовки к занятиям. В нем — необходимая политическая и военная литература, географические карты, достаточное количество столов. На обоих этажах — умывальные комнаты, установлен титан для подогрева воды. Есть комната бытового обслуживания, где можно выгладить обмундирование.

Первое беглое знакомство с гостиницей порождает мысль, что все необходимое для ее жильцов есть, что здесь созданы хорошие условия и для работы, и для отдыха.

Но не будем спешить с выводами. Потому что, оказывается, в классе холодно — там давным-давно не топится («печка дымит»), а в комнате отдыха печки вообще нет. Есть, правда, электрический камин, но он больше пригоден для декорации, украшения. Приятно смотреть на его «переливающееся пламя», сидя в хорошо натопленной комнате. Нагреть же им застоявшийся стылый воздух в этом большом помещении — смелая, но нереальная мечта. Если добавить к этому, что в обоих названных помещениях тускло светится под потолком лишь по одной лампочке, не позволяющей ни читать, ни писать без риска испортить зрение,— то легко понять, почему здесь бывают редкие смельчаки. Те же, кому надо подготовиться к занятиям, зачастую делают это в своих спальных комнатах, пишут конспекты, держа тетради на коленях, потому что единственный стол занят другими жильцами, либо их гостями.

При более тщательном ознакомлении с обстановкой выясняется, что и умывальники не полностью удовлетворяют потребности людей — маловато кранов. В казарме для солдат уставом предусматриваются ножные ванны с проточной водой. В гостинице таких ванн нет. Чтобы вымыть ноги, требуются незаурядные акробатические способности. Теплая вода бывает лишь три раза в неделю, когда подогревают титан, да и то только на первом этаже и только в одной душевой кабине. Это обстоятельство не может не удручать офицеров и прапорщиков, которым при таких условиях трудно соблюдать правила личной гигиены...

Но заглянем в жилые комнаты. Увы, в большинстве из них вы не увидите уюта или хотя бы чего-то отдаленно напоминающего об уюте и порядке.

В комнатах живут по четыре человека. Зайдем в любую из них — они все одинаковы. Стоят четыре кровати, четыре тумбочки, стол и один шкаф. У каждого офицера имеется по четыре комплекта обмундирования, по две шинели и куртке, по три фуражки и одной шапке, по три пары обуви. Помножьте все это на четыре. Добавьте гражданские костюмы и пальто. А теперь попробуйте указанные вещи разместить в одном шкафу. При всем желании вам это не удастся. Не удается это и жильцам гостиницы. А потому двенадцать фуражек свалены в кучу на шкафу вперемежку с книгами и тетрадями; белье, рубашки, обмундирование скомканы и запиханы где попало вместе с фотобумагой, кусками провода, одеколоном, коробками, ремнями, сигаретами, письмами, бритвенными принадлежностями, стаканами и чашками. А где размещать двенадцать — пятнадцать пар обуви?..

Обратимся еще раз к Уставу внутренней службы. Шинели, полушубки и головные уборы, говорится в статье 145, хранятся в отведенных для этого местах на вешалках. Специальное обмундирование, предназначенное для работы, хранится вне спальных помещений в шкафах или на стеллажах, а парадно-выходное обмундирование — в шкафах в кладовой для хранения имущества. Одежда, белье и обувь при необходимости просушиваются в сушилках.

Это — для военнослужащих, проживающих в казарме. А вот для офицеров и прапорщиков подобных условий не создано, хотя на втором этаже пустует большая комната, где можно бы поставить шкафы для обмундирования. Сушилки вообще нет. Сырую обувь, портянки, мокрое обмундирование размещают на печках, из-за чего в комнатах стоит тяжелый воздух.

— Живем в тесноте и в обиде, — сказал один из офицеров, и с ним нельзя не согласиться.

Естественно, возникает вопрос: знают ли руководители части о том, в каких условиях находятся молодые офицеры и прапорщики? Знают, но, видимо, не все. Скажем, командир части ни разу не был в гостинице. Не были здесь и командиры батальонов и их заместители по политчасти (за исключением одного). До декабря 1974 г. гостиницу не посещал вообще никто. Но вот в начале декабря случилось грубое нарушение воинской дисциплины, и в гостиницу зачастили ежедневно, а то и по два раза в день, заместители командира полка по политчасти и по тылу, пропагандист, помощник начальника штаба.

Каковы же результаты их посещений? А вот каковы: завели тетрадь, в которую записывают день и час посещения и свои замечания. Фиксируется, например, что «в комнатах № 2 и № 8 полнейший беспорядок: одежда разбросана, сапоги в разных углах, грязные. В комнатах антисанитария». Примерно в таком плане — и другие записи. Дальше этого дело не пошло.

Но неужто никаких мер не принималось для устранения этих недостатков, для улучшения быта? Увы — никаких. В таком случае, ради чего все эти хождения, формальные проверки и не менее формальные записи? Вопрос остается без ответа.

Справедливости ради, следует сказать, что один из руководящих офицеров полка в первое же свое посещение, 7 декабря 1974 года, принял «радикальное» решение и собственноручно записал его в тетрадь. Вот оно: «В рабочее время из проживающих... в гостиницу никого не пускать, за исключением офицеров и прапорщиков, имеющих выходной день и заступающих в наряд (с 13.00)».

Говоря мягко, решение более чем странное. Во-первых, «из проживающих никого не пускать» вменялось заведующей гостиницей и солдатам-дневальным. Видимо, по мысли указанного начальника, эти лица должны требовать от офицеров и прапорщиков какой-то документ, какое-то подтверждение, что они действительно имеют сегодня выходной день или заступают в наряд, и при отсутствии такового просто выставлять за дверь (силой что ли?), а это выглядело бы крайне нелепо и унизительно. А, во-вторых, позвольте: как это «не пускать» в гостиницу? Это ведь для офицера и прапорщика, как мы уяснили выше, его дом, его квартира на многие годы! А если у человека промокли сапоги и нужно сменить портянки или носки? А если ему нужно взять какую-то книгу? Или переодеться в другое обмундирование? А если у него образовалась, скажем, двухчасовая пауза на занятиях, и он пришел домой просто отдохнуть, вместо того, чтобы от подъема до отбоя находиться в казарме, иногда совершенно без дела? Ведь, до казармы — две минуты ходу, а специальной комнаты отдыха в полку нет.

Нет сомнения, что начальник исходил из благих побуждений, но, видимо, не предполагал, что его запись в книге не будет способствовать наведению порядка в гостинице.

Подчеркнем еще раз: меры к расширению гостиницы, улучшению жилищно-бытовых условий офицеров и прапорщиков не принимаются.

НУ, А САМИ офицеры и прапорщики, все ли они делают, чтобы в комнатах был уют и порядок?

Многие, действительно, об этом заботятся. Скажем, в комнате № 3, старшим которой лейтенант Суриков, имеются самодельные книжные полочки, для фуражек — специальный шкафчик, и головные уборы лежат в нем аккуратными рядами.

Смастерили себе подобные полочки и шкафчики и жильцы других комнат. В меру возможного поддерживаются чистота, порядок в комнатах №№ 2, 4, 7, 8 и других.

Но нельзя не увидеть и иное: беспорядок и нежелание у некоторых жильцов устранить его. Вот, скажем, комната № 1 (старший — лейтенант Прохоров). Географическая карта на стене висит по диагонали — на одном уголке, постели не заправлены, в шкафу вперемежку с бельем, мочалками и мылом — заплесневелый хлеб, пустые бутылки, на столе — переполненная окурками пепельница рядом с грязными чайными чашками. Неочищенные от грязи сапоги валяются где и как попало. На тумбочках и в них — чудом держатся сваленные в кучи тетради, настольные лампы, часы, детские игрушки, бритвы, какие-то коробки, журналы...

Эта комната — не исключение. Кое-где под тюфяками залеживаются грязные носки, портянки. Кое-кто ложится на кровать в обмундировании и в сапогах...

Кто должен наводить и поддерживать порядок в жилых комнатах? Некоторые офицеры считают, что это — дело заведующей гостиницей. Как ни странно, этого мнения придерживается и кое-кто из руководящего состава полка. И вот женщина ходит из комнаты в комнату, заправляет кровати, пытается навести порядок в тумбочках, моет после чьего-то чаепития чашки и стаканы, расставляет обувь, ну и, конечно, моет полы...

Хочется воскликнуть: да позвольте! С каких это пор офицер разучился заправлять свою постель?! Почему посторонняя рука должна наводить порядок в его тумбочке, среди его личных вещей? И откуда это барское пренебрежение к заведующей гостиницей — женщине и, кстати сказать, жене военнослужащего?! А пренебрежения в свой адрес ей приходится видеть и слышать немало...

ПОДВЕДЕМ ИТОГИ. Молодые офицеры и прапорщики этой части размещены в гостинице не лучшим образом. Руководители полка почему-то забывают, что от жилищно-бытовых условий этих командиров и политработников зависит их отдача в труде, в службе, в деле обучения и воспитания подчиненных. Что домашний уют, настроение, с каким офицер или прапорщик идет на работу, то, как он отдохнул, как провел досуг, — все это прямо и непосредственно влияет на повышение боевой готовности подразделений и части в целом.

Вместе с тем серьезного упрека заслуживают некоторые офицеры и прапорщики. То, как они себя ведут в гостинице, как создают себе уют, как проводят досуг, отражает их внутреннюю культуру, уровень их духовного развития. Воспитатель солдат должен быть прежде всего сам воспитан. Трудно, конечно, тому же лейтенанту Прохорову требовать от подчиненных дисциплинированности, аккуратности, порядка, если он сам неряшлив, безразличен к своему быту, к обстановке, в которой живет, если не стремится ежедневно и ежечасно поддерживать образцовый порядок у себя дома. Это у него просто не получится, потому что он уже не замечает разницы между дурным и прекрасным, потому что сам уже утратил чувство красоты. А постепенно утрачивает и чувство собственного достоинства — дотоинства культурного человека, советского офицера с высшим образованием.

Приходится только сожалеть, что эти темы в полку ни разу не обсуждались ни на общих собраниях офицеров или прапорщиков, ни в других формах.

Видимо, следовало бы вплотную заняться вопросами быта офицеров и прапорщиков партийной и комсомольской организациям части. Они не должны стоять в стороне от этого важного дела.

Полковник И. ИЩЕНКО.

«Ленинские идеи, ленинская политическая закалка, ленинская наука побеждать — вот тот неиссякаемый источник, из которого мы черпаем уверенность в своих силах, мужество и оптимизм, волю к победе».

(Л. И. БРЕЖНЕВ).

ЛЕНИН — НАШЕ ЗНАМЯ

ЛЕНИН И СЧАСТЬЕ

В начале двадцатых годов известный рабочий поэт Николай Полетаев, поэтически осмысливая всю сложность и ответственность создания художественного образа великого Ленина, написал памятные строки:

Портретов Ленина
не видно:
Похожих не было и нет.
Века уж дорисуют, видно,
Недорисованный портрет.

Большая правда заключается в этих словах. Ленинский портрет дорисовывается все время — историей, человечеством, народом, отдельными людьми. Ибо во всем лучшем, что есть на земле, в наших свершениях и начинаниях, во всем прогрессивном, честном и правдивом зримо проступают ленинские черты. Историческая победа над фашизмом в 1945 году не могла бы прогреметь праздничным салютом без героического подвига советского народа, без могущества созданного под руководством Ленина первого в мире социалистического государства. Без ленинских идей не возникла бы мировая социалистическая система. Под ленинским знаменем советский народ строит коммунистическое будущее. С Лениным в сердце совершал первый космический полет Юрий Гагарин...

Мое поколение, рожденное и выросшее после Великой Октябрьской революции, не могло знать Владимира Ильича так близко, как знали его ветераны Октября. Но все, что окружало нас с детских лет, было насыщено живой и действенной памятью о великом вожде трудящихся. Мы жадно вслушивались в рассказы старших о встречах с Лениным. Тогда еще было немало людей, видевших Ильича на митингах и собраниях, слушавших его речи и выступления. Как мы завидовали им!

Сам воздух был напоен ленинской речью, она продолжала звучать и тогда, когда на Красной площади был воздвигнут первый, еще деревянный, Мавзолей.

Почему я вспомнил столь далекий эпизод, когда сознание только еще начало проясняться? Да потому, что здесь явственно видно: ленинское имя входило в жизнь моего поколения почти с первого вздоха и уж наверняка с первого осмысленного взгляда на окружающее. У других моих сверстников это происходило поиному, но в общих чертах восприятия наши были схожи: мы объединяли два понятия — Ленин и счастье.

Ленинское знамя поднято над всей планетой. Под этим знаменем в социалистических странах люди строят новую жизнь, с надеждой обращают к нему свои взоры трудящиеся в странах капитала. Под этим знаменем мы первые строим самое справедливое общество на земле — коммунизм.

Городская и колхозная действительность, взаимоотношения советских людей — все это в конечном счете определяется ленинскими нормами жизни. Неуклонное следование им — это активное служение делу коммунистического созидания. Героический советский рабочий класс, колхозное крестьянство, наша интеллигенция своим творческим трудом ежедневно подтверждают верность ленинизму. Сегодня самым действенным и мощным выражением этого стало всенародное социалистическое соревнование за успешное осуществление планов девятой пятилетки. Советские люди понимают, что каждый трудовой подвиг, каждый новый шаг в дальнейшем развитии и совершенствовании производства, экономики, науки и культуры помогает крепить могущество нашего многонационального социалистического государства, а значит, и всего социалистического содружества. Осуществление ленинских предначертаний советский народ рассматривает не только как свой патриотический, но и как великий интернациональный долг перед трудящимися всех стран. Таково важнейшее свойство духовного мира советского человека — живое подтверждение верности нашего народа принципам пролетарского интернационализма.

Наглядное воплощение жизненной силы пролетарского интернационализма — ленинская внешняя политика КПСС, завоевавшая признание и уважение всего человечества. Последовательно проводя ее в жизнь, партия и правительство опираются на волю нашего народа, от которого неотделима советская литература. Наши писатели играют важную роль в пропаганде ленинских идей мира и сотрудничества между народами.

В 1973 году вместе со своим давним товарищем по поэзии и по фронту Михаилом Лукониным я побывал в США. В те дни было достигнуто соглашение о прекращении войны во Вьетнаме. Нам довелось наблюдать реакцию американцев на это событие. Непопулярность этой грязной войны была настолько велика, что даже люди, далекие от политики, с нетерпением ожидали конца переговоров. «Скорей бы!» — эти слова, казалось, висели в воздухе. В один из вечеров мы собрались в доме видного драматурга. Публика была смешанная, относившаяся к нам лояльно, но не более. И вот радио принесло известие о мире. И примечательно, что в минуты общего радостного оживления раздались возгласы в честь советского народа, чья мирная политика содействовала окончанию войны. Соглашение о прекращении войны, о выводе американских войск из Вьетнама показало эффективность внешнеполитического курса Советского Союза.

Для всех советских людей окончание войны во Вьетнаме было торжеством того дела, которое отстаивает ленинская политика мира. С ней, с этой политикой, связаны надежды прогрессивного человечества и на ликвидацию опасного очага войны на Ближнем Востоке, на установление в этом районе действительно прочного, справедливого мира.

Ленинская всеохватывающая мысль, ленинское всеобъемлющее чувство объединяют прогрессивное человечество на пути к светлому будущему. Но они — эти великие мысли и чувства — владеют каждым из нас и в отдельности, определяя наши дороги с самых ранних лет. Ленин и счастье — понятия, неразрывно связанные. Обогащенные опытом борьбы за светлое будущее человечества, они остаются в нашем сознании на всю жизнь.

Ленин и счастье. Да, это одно и то же!

С. НАРОВЧАТОВ.

УЧИТЕЛЬ НА ВСЮ ЖИЗНЬ

Течет время, сменяют друг друга события, совершаются коренные исторические перемены в жизни стран, целых материков, и год от года все ярче предстает перед миром величие ленинского гения, все полнее проявляется могучая жизненная сила ленинской революционной науки, ленинского мудрого предвидения.

Немеркнущим светом ленинизма озарена вся наша страна, страна Великого Октября, страна победившего социализма.

Имя Ленина, его бессмертные заветы, выработанные им основополагающие принципы построения нового общества живут сегодня в созидательном труде и помыслах миллионов советских людей, на любом участке коммунистического строительства. Выдающиеся успехи промышленности, славные победы тружеников сельского хозяйства, беспримерные подвиги в покорении космоса, строительство атомных ледоколов — все это плоды героических усилий советских людей, руководимых нашей ленинской партией.

Как-то в одной из книг о Владимире Ильиче мне довелось прочитать такие строки: «...В созданный историей портрет великого вождя каждый вносит свой малый, а иногда и немалый штрих — в зависимости от того, что он сделал во имя ленинского дела. И образ Ленина проходит через биографию каждого из нас по-своему, неповторимо. Ленинское слово привело советских солдат со знаменем Победы в Берлин. Оно вдохновляло строителей Братской ГЭС, покорителей целины, первооткрывателей нефтяных богатств Западной Сибири... Начало вдохновения одно, но путей претворения его в жизнь множество!»

Эти строки записаны у меня в дневнике. Скажу откровенно, они служат девизом в делах, в повседневной жизни. Со школьной скамьи я привык соизмерять свой шаг с заветами Ильича советской молодежи. Идеи любимого вождя — самый верный компас для идущего вперед.

Помню, как после окончания десятилетки решал, какую в жизни избрать дорогу. Конечно, хотелось романтики, чего-то необыкновенного, словом, жаждал удивить мир. Ну если не мир, то хотя бы односельчан. Рассказал о своих мыслях, душевных тревогах отцу. Он обстоятельно побеседовал со мной. Я даже удивился той серьезности, с которой отец начал этот разговор.

Он говорил не спеша, обдумывая каждое слово:

— Трудно быть советчиком, особенно в таких делах. Нужно тебе самому прислушиваться к голосу сердца. Но скажу одно, что уважение, признание людей можно завоевать лишь трудом. Кем бы ты ни стал — космонавтом, пахарем, артистом, инженером, — на любой должности ценить тебя будут по твоей работе.

Отец подошел к шкафу, достал аккуратно подклеенную книгу. От времени и от того, что побывала она во многих руках, обложка ее потускнела, покрылась морщинами, как лицо у человека, прожившего долгую жизнь. Это был сборник работ В. И. Ленина. Протягивая его мне, отец произнес:

— Вот что я хочу тебе подарить в день окончания школы. С этой книгой я познакомился еще в молодости, и с тех пор она стала моим неразлучным спутником жизни. Пусть Ильич будет твоим учителем на всю жизнь...

Выбрал я дорогу хлебороба. Нелегкая она. Но, как говорят, в трудностях куются характеры. Духовно расти, упорно трудиться помогает мне Ильич. Следуя его заветам, на первом году работы я стал ударником, награжден медалью «За доблестный труд». Впоследствии окончил институт. И чтобы быть в первых рядах строителей коммунизма, вступил в ленинскую партию.

Не так давно я стал солдатом. Сознаю, как почетно быть вооруженным защитником социалистической Родины. И потому стараюсь делом оправдать это высокое доверие. Да разве только я?! С большим старанием изучают военное дело рядовые Александр Шляков, Владимир Смолянинов и многие другие. Каждый из нас знает и помнит бессмертные заветы великого вождя, руководствуется ими в жизни. Для нас Ильич — учитель на всю жизнь.

Рядовой С. СЛЫШАНКОВ.

Читают во всем мире

Произведения В. И. Ленина читают во всем мире. Они издаются на 125 языках, в 63 странах. По данным ЮНЕСКО, ленинские работы занимают среди переводной литературы первое место в мире.

В Болгарии выходили сборники ленинских работ: «О молодежи», «О профсоюзах», «О производительности труда», «О развитии тяжелой промышленности и электрификации», «Против ревизионизма» и другие.

В Венгрии — «О демократии и диктатуре», «Об управлении социалистической экономикой», «О социалистическом хозяйствовании», «Пролетарский интернационализм и патриотизм» и другие.

В Демократической Республике Вьетнам, несмотря на неимоверные трудности в условиях войны, регулярно издавались ленинские работы. С 1946 по 1968 год было напечатано 167 произведений В. И. Ленина общим тиражом 1.462 тысячи экземпляров.

В ГДР неоднократно выходили избранные ленинские произведения в двух и трех томах. Большими тиражами и по нескольку изданий выпускались отдельные труды В. И. Ленина.

В Корейской Народно-Демократической Республике избранные произведения В. И. Ленина выпускались в двух, семи и двадцати томах. Несколькими изданиями вышли работы В. И. Ленина «Государство и революция», «Империализм, как высшая стадия капитализма», «Детская болезнь «левизны» в коммунизме» и другие.

После победы революции большое распространение получили труды В. И. Ленина на Кубе. Здесь, помимо публикации отдельных ленинских работ, выходили сборники произведений В. И. Ленина «О социалистической идеологии и культуре», «Интеллигенция, культура и революция» и другие.

В Монгольской Народной Республике вышли сборник «О Монголии», ленинские работы «Экономика и политика в эпоху диктатуры пролетариата», «Очередные задачи Советской власти», «Оппортунизм и крах II Интернационала» и другие.

Большая работа по изданию произведений В. И. Ленина ведется в Польше: здесь вышло несколько десятков тематических сборников, в том числе сборник «Ленин о Польше и польском рабочем движении», имеющий важное значение для Польской объединенной рабочей партии.

В Румынии изданы сборники ленинских работ: «Ленин о Румынии», «Партия — руководящая сила социалистического государства и коммунистического строительства», «О международном рабочем и коммунистическом движении» и другие. Неоднократно публиковались избранные произведения В. И. Ленина в двух и трех томах.

В Чехословакии произведения В. И. Ленина выходят на чешском и словацком языках. Изданы почти все основные ленинские работы, сборники, избранные произведения в двух и трех томах.

В Социалистической Федеративной Республике Югославии труды В. И. Ленина издаются на сербскохорватском, словенском, македонском и других языках, выходили сборники избранных произведений в двух, одиннадцати и шестнадцати томах.

Всего за период с 1897 по 1970 год в капиталистических странах ленинские произведения издавались 3.384 раза.

Г. ОБИЧКИН,
доктор исторических наук.

ЗАВЕТЫ ВОЖДЯ СОВЕТСКИМ ВОИНАМ

В. И. Ленин завещал беречь как зеницу ока обороноспособность страны, постоянно укреплять боевую мощь Вооруженных Сил. Советский народ, Коммунистическая партия свято и неуклонно выполняют заветы нашего вождя и учителя — великого Ленина. История Советского государства и его Вооруженных Сил неопровержимо доказала, что армия, рожденная революцией, несокрушима, что народ, который познал радость свободы и стал хозяином своей страны, непобедим. На протяжении всей истории Советского государства наши Вооруженные Силы в борьбе с врагами с честью пронесли свое боевое знамя, отстояли свободу и независимость социалистической Родины, спасли народы мира от фашистского порабощения. Советский народ и его Вооруженные Силы всегда начеку в отношении происков империалистов...

* * *

«Наш лозунг должен быть один — учиться военному делу настоящим образом...» (Полн. собр. соч., т. 36, стр. 26).

* * *

«Не за страх, а за совесть исполнять все законы о Красной Армии, все приказы, поддерживать дисциплину в ней всячески...» (Полн. собр. соч., т. 39, стр. 152).

* * *

«...Там, где тверже всего дисциплина, где наиболее заботливо проводится политработа в войсках... там нет расхлябанности в армии, там лучше ее строй и ее дух, там больше побед». (Полн. собр. соч., т. 39, стр. 56).

* * *

«Во всякой войне победа в конечном счете обуславливается состоянием духа тех масс, которые на поле брани проливают свою кровь. Убеждение в справедливости войны, сознание необходимости пожертвовать своею жизнью для блага своих братьев поднимает дух солдат и заставляет их переносить неслыханные тяжести... Каждый рабочий и крестьянин, взятый под ружье, знает, за что он идет, и сознательно проливает свою кровь во имя торжества справедливости и социализма.

Это осознание массами целей и причин войны имеет громадное значение и обеспечивает победу». (Полн. собр. соч., т. 41, стр. 121).

Ленин с нами,
бессмертен и величав,
по всей Вселенной
ширится шествие —
мыслей, слов
и дел Ильича.

В. МАЯКОВСКИЙ.

У Ленина. Фото Д. Бальтерманца.

Краков, Поронино, Закопане, Новы Тарг — места, неразрывно связанные с именем В. И. Ленина. Здесь вождь пролетариата провел несколько лет в эмиграции. На снимке: Музей В. И. Ленина в Кракове. Фото О. Кривопалова.

НЕТ ИМЕНИ ДОРОЖЕ

ЛЕНИН! История не знает имени более дорогого и близкого людям труда, чем имя Ленина. Он неизгладим в памяти народной. Миллионы и миллионы советских людей мысленно советуются с ним, учатся у него, постоянно обращаются к его произведениям, в которых бьет ключом живая ленинская мысль. С какой же любовью и признательностью, с каким восхищением говорят о вожде те, кому посчастливилось встречаться с ним, получать от него указания и советы!

Именно такое впечатление осталось у всех, кому довелось встретиться с людьми из героического племени борцов за революцию, ветеранами Октября, старыми большевиками ленинской гвардии. То были волнующие встречи, и мне хочется рассказать о них читателям «Знамени победы».

...Октябрь 1917 года... Революция! Она близилась, наступала. Ее штабом был Смольный, где находился Военно-революционный комитет представителей районных Советов Петрограда. И Ленин готовился стать к рулю корабля революции, чтобы вести его сквозь все бури и штормы. С глубоким волнением рассказывала бывшая хозяйка последней подпольной ленинской квартиры М. В. Фофанова о дне 24 октября 1917 года, ставшем кануном великой Революции:

— ...Петроград клокотал. Всюду толпы народа, солдаты, матросы, рабочие-красногвардейцы. Мосты разведены. Но вооруженное восстание уже готовилось. Придя домой, я рассказала Владимиру Ильичу о том, что творится на улицах города. Ленин немедленно направил меня с письмом в Выборгский комитет партии к Надежде Константиновне Крупской, сказав, что больше откладывать нельзя: сегодня он должен уйти в Смольный.

В тот же вечер, — продолжала Маргарита Васильевна свой рассказ, — Владимир Ильич ушел в Смольный. Вначале даже растерялась, пока не разглядела на столе узенькую длинную записочку, в которой мой временный жилец извещал: «Ушел туда, куда вы не хотели, чтобы я уходил. До свидания. Ильич». Увидев лаконичное «Ильич», я как-то совершенно успокоилась — никакой боязни у меня за Ильича не стало. Я просто сказала себе: «Ильич знает, что делает!»

Мы знаем, что Владимиру Ильичу не раз приходилось рисковать. Но мы знаем и то, каким человеком огромной воли и революционного действия был Ленин. Когда Ильич вошел в Смольный, его изумительный по своей смелости поступок поразил всех собравшихся. Ведь всем было хорошо известно, что агенты контрреволюции буквально охотились за Лениным, что за его голову Временным правительством назначена крупная награда. И вдруг, без предупреждения, без охраны, Владимир Ильич идет через весь город, где за каждым углом мог поджидать злобный враг!

С той поры минули годы и десятилетия, но как необычайно остро и отчетливо вспоминают об этом старые большевики — участники штурма Зимнего дворца М. Ф. Ковалев и К. П. Синозерский, бывший председатель Центробалта и первый комиссар Балтийского флота М. Ф. Измайлов, делегат II съезда Советов М. В. Ерушев, рассказы которых мне также довелось недавно услышать. Весть о том, говорили они, что Ленин в Смольном, быстро разнеслась среди большевиков. Многие хотели его видеть. Он приветливо здоровался с приходящими, расспрашивал их о всех событиях дня и более всего о том, что делалось там, у Зимнего дворца и на подступах к нему.

О том, что делалось там, у Зимнего дворца, отчетливо помнит бывший красногвардеец, а впоследствии чекист, командир эскадрона у командарма В. Блюхера, партийный работник, полковник Красной Армии, комиссар дивизии в Отечественную войну К. П. Синозерский. Он рассказывал:

— Мне никогда не забыть напряженные часы и минуты штурма Зимнего. Вот с Петропавловской крепости подала сигнал пушка. А затем холостым выстрелом из орудия ударил крейсер революции «Аврора». Это — штурм! Сильным ударом штурмующие распахнули громадные двери дворца и ворвались во внутренние помещения. Осажденные юнкера поняли, что они в одно мгновение будут сметены. Матросы и красногвардейцы быстро растекались по Зимнему. Они заняли его главнейшие пункты, лестницы, выходы и подступы к ним. Арестовано Временное правительство. Члены его препровождены под караулом в Петропавловскую крепость. Керенский позорно бежал...

И вот уже снаряжается с донесением в Смольный самокатчик. Когда солдат появился в штабе революции — Смольном, часовые спросили, откуда и от кого он прибыл курьером.

— Из Зимнего... От товарища Подвойского. К товарищу Ленину...

Его проводят к Владимиру Ильичу.

— Что скажете, товарищ? — спрашивает Ленин солдата-самокатчика.

— Донесение!

Ленин вслух читает сообщение о взятии Зимнего дворца. И как только он кончает читать, раздается мощное «ура». Революция победила! Власть перешла к Советам. Владимир Ильич поздравил всех, кто был с ним рядом: «С первым днем социалистической революции, товарищи!»

В. ПРАХОВ.

ЛЕНИН В НАШИХ СЕРДЦАХ, ЛЕНИН В НАШИХ ДЕЛАХ

Товарищ Ленин,
по фабрикам дымным,
по землям, покрытым
и снегом, и жнивьем,
вашим, товарищ,
сердцем и именем
думаем, дышим, боремся
и живем!..

В. МАЯКОВСКИЙ.

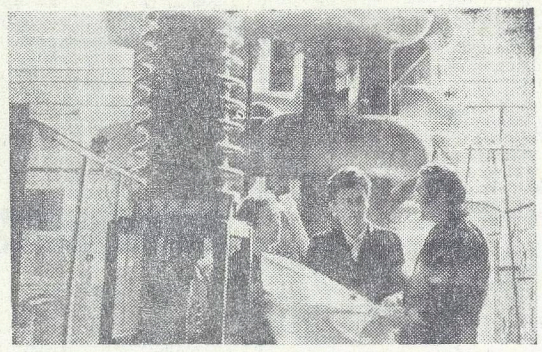

В. И. Ленин подчеркивал, что единственной материальной основой социализма может быть крупная промышленность, созданная по последнему слову науки и техники.

Ныне наша Родина — могучая индустриальная держава, производящая $^1/_5$ мировой промышленной продукции.

Сегодня мы выпускаем менее чем за неделю столько продукции, сколько промышленность царской России выпускала за целый год, при неизмеримо возросшем ее качестве.

На снимке: высоковольтная лаборатория московского завода «Москабель».

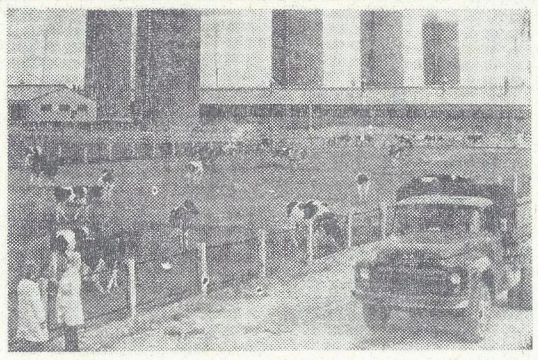

В. И. Ленин неоднократно говорил, что мелким хозяйствам из нужды не выйти, что обеспечить основу коммунизма в земледелии можно только ценой громадной технической эволюции.

В 1974 году, несмотря на трудные погодные условия, получен валовой сбор зерна 195,5 млн. тонн, второй по величине урожай за всю историю нашего государства.

На снимке: Белорусская ССР. Животноводческие фермы колхоза имени Кирова.

Общая мощность 30 электростанций, намеченных к строительству по плану ГОЭЛРО, составляла 1,5 миллиона киловатт. Сейчас мощность только одной Волжской ГЭС имени Ленина — 2 млн. 300 тыс. киловатт. В нынешнем году в нашей стране будет выработано электроэнергии 1 триллион 35 млрд. квтч.

На снимке: Днепрогэс имени В. И. Ленина — первенец социалистической индустриализации, одна из крупнейших гидроэлектростанций в Европе.

Фотохроника ТАСС.

Мирное небо в сплошных
огнях,
домны, плотины, шоссе,
мосты —
все это ленинской воли
размах,
его, воплощенные в явь,
мечты.

С. ВАСИЛЬЕВ.

К 30-летию Победы

ПОМНИТ БЛАГОДАРНАЯ ЛОДЗЬ

В канун тридцатилетия Висло-Одерской операции газеты Северной группы войск «Знамя победы», Министерства обороны Польской Народной Республики «Жолнеж вольности», совместно с тремя газетами воеводств, провели репортерский рейд по местам боев с немецко-фашистскими захватчиками в 1945 году 1-го Белорусского и 1-го Украинского фронтов. Начинаем публикацию материалов рейда. Первый репортаж специального корреспондента — из г. Лодзи.

Одновременно репортажи своих специальных корреспондентов печатают все названные выше газеты.

За нашу Советскую Родину!

ЗНАМЯ ПОБЕДЫ

ЕЖЕДНЕВНАЯ ГАЗЕТА СЕВЕРНОЙ ГРУППЫ ВОЙСК

ŻOŁNIERZ WOLNOŚCI

GAŻETA CODZIENNA WOJSKA POLSKIEGO

Proletariusze wszystkich krajów łączcie się!

GŁOS ROBOTNICZY

ŁÓDŹ, ŚRODA 15 STYCZNIA 1975 ROKU NR 4 (9142) ROK XXXI CENA 50 GROSZY

ORGAN KW. PZPR POLSKIEJ ZJEDNOCZONEJ PARTII ROBOTNICZEJ

Рано оживают улицы трудовой Лодзи. Текстильщики и машиностроители, строители и химики, врачи и научные работники торопятся на промышленные предприятия, в институты, конструкторские бюро, чтобы ткать, изобретать, строить. Идет по широким улицам города четвертое поколение пролетариата «Красной Лодзи». Идут полноправные хозяева страны, созидатели, строители социализма. Однако есть места в городе, возле которых невольно сбавляет шаг каждый человек, — памятники советским воинам, которые принесли свободу и независимость польскому народу, городу Лодзи. Помнит благодарная Лодзь своих освободителей, которые после тяжелых и кровопролитных боев ворвались в город ранним январским утром 1945 года.

«19 января, — говорится в пятом томе Истории Великой Отечественной войны Советского Союза 1941—1945 гг., — войска 1-го Белорусского фронта овладели крупным промышленным городом Лодзь. Фашисты не успели произвести в городе никаких разрушений и даже не эвакуировали ценные станки и оборудование, подготовленные к отправке в Германию. Большинство фабрик и заводов имело запас сырья на два-три месяца. Основные кадры рабочих тоже оставались на месте».

— Этот день запомнился мне на всю жизнь, — говорит ткачиха предприятия хлопчатобумажной промышленности имени Юлиана Мархлевского товарищ Эльжбета Михальска.— Целую ночь с северо-востока доносилась канонада. Мы знали, что там идут тяжелые бои. Но никто не ожидал, что наступление советских войск будет столь стремительным. Рано утром я вывезла в коляске на улицу Кристину, которой было четыре месяца, и услышала гул танков. Спряталась за дом. Жду. А когда танки остановились, то не поверила своим глазам — на их башнях были красные звезды. Немедленно схватила на руки дочь и побежала к советским танкистам.

Мы беседуем с Эльжбетой Михальской в городском парке около памятника «Братство по оружию» и могил советских воинов, павших в боях за освобождение Лодзи. Здесь же и ее дочь Кристина, инженер, жена офицера Войска Польского, приехавшая в Лодзь на несколько дней.

— Мы, молодое поколение поляков, — говорит Кристина, — испытываем особое чувство признательности к советскому народу. Благодаря героической Красной Армии, освободившей нашу страну от коричневой чумы, благодаря бескорыстной помощи советского народа в послевоенные годы, мы имели счастливое детство, у нас прекрасное сегодня, мы уверенно смотрим в завтра.

Велика любовь жителей города к тем, кто отдал свою жизнь за свободу и независимость Лодзи. Около могил советских воинов разбиты клумбы, начиная с весны и до поздней осени здесь полыхает многокрасочная гамма цветов. В эти январские дни около могил Героя Советского Союза старшего лейтенанта Г. Таранченко, подполковника С. Хованцева, подполковника П. Мяновского, гвардии лейтенанта В. Жаворонкова лежали алые гвоздики.

Участникам репортерского рейда довелось побывать на промышленных предприятиях города, встречаться с ветеранами минувшей войны, молодежью Лодзи. И везде, как только речь заходила о достижениях города, воеводства в социалистическом строительстве, польские товарищи в первую очередь вспоминали о братской помощи советского народа, о мужестве и доблести героической Красной Армии.

Около двух лет тому назад здесь торжественно отметили 550-ю годовщину присвоения городских прав Лодзи и ее 150-летие промышленного развития. Тридцать послевоенных лет стали поворотным пунктом в истории города, его настоящим расцветом.

Бывшие владельцы мануфактур заботились лишь об одном — о том, как можно больше выжать прибыли на страданиях и поте, нещадной эксплуатации трудового народа.

Город рос стихийно, не было никаких коммунальных удобств.

— За последние тридцать лет, — говорит вице-президент Лодзи инженер Болеслав Петшиковский, — город неузнаваемо изменился. Оставаясь центром текстильной промышленности, он значительно расширил географию промышленного развития. Возведены металлообрабатывающие, станкостроительные заводы, крупные тепловые электростанции. Тем самым мы ликвидировали однобокость в промышленном развитии города. Хочется особо подчеркнуть, что трудящиеся Лодзи имели и имеют постоянную связь, деловые контакты со многими городами Советского Союза, особенно с текстильщиками Иванова. Наши ткачи с благодарностью вспоминают, что в 45-м на фабрики приходило сырье из СССР. Именно из него мы дали свою первую послевоенную продукцию. А сколько специалистов прошли переподготовку или обучились в СССР!

Тов. Петшиковский подробно остановился на том, что сделано народной властью в городе и воеводстве за минувшие тридцать лет по улучшению благосостояния трудящихся, развития науки, культуры, а также, что будет сделано в дальнейшем. Свой рассказ он подкреплял цифрами. Они — красноречивое свидетельство расцвета Лодзи за время народной власти.

Как уже говорилось выше, благодаря стремительному наступлению Красной Армии в городе не было серьезных разрушений. Тем не менее за послевоенные годы здесь построено более 300 тысяч жилых помещений. В текущей пятилетке, например, будет построено 147 тысяч комнат, а в течение 1976—1980 гг. — жители города получат 200 тысяч комнат. За минувшие годы в городе построено более 150 школьных зданий, более 120 детских садов и детских яслей. Лодзь получила водопроводную сеть, систему парового отопления.

В 1971 году ЦК ПОРП и правительство ПНР приняли программу развития и модернизации Лодзи. Сейчас здесь полным ходом идет строительство современного центра города, осуществляется также комплексная программа модернизации системы городского транспорта.

За послевоенные годы в городе открыто семь высших учебных заведений, в том числе университет. Причем все учебные заведения имеют непосредственную связь с производством. В политехническом институте, где есть единственный в Польше текстильный факультет, имеются многочисленные лаборатории, связанные с этой отраслью промышленности. В тесном контакте с этим вузом работает Институт медицины труда в текстильной и химической промышленности. В Лодзи находятся также Институт искусственных и синтетических волокон, Институт текстильной промышленности, здесь размещены многочисленные объединения и фирмы, связанные именно с этим видом производства. Соответственным образом связано с этим направлением и профессиональное обучение молодежи.

Сейчас в высших учебных заведениях города обучается более 24 тысяч студентов. В ближайшие годы эта цифра значительно возрастет.

В довоенные годы культурная жизнь Лодзи ограничивалась случайными заездами в город театральных коллективов. За время народной власти здесь построено пять театров, множество библиотек. Сейчас строится филармония и Большой музыкальный театр. Далеко за пределами страны известно, что Лодзь — центр польской кинематографии. Польские кинематографисты с благодарностью вспоминают своих советских коллег, которые охотно передавали им свой опыт, помогали. Уже в 1948 году здесь был снят первый полнометражный фильм. Сейчас Лодзинская киностудия располагает одним из самых современных отделений звукозаписи и монтажа.

Мы уезжаем из Лодзи днем. Над городом ярко светит солнце, дымятся трубы теплоцентрали имени Ленина, фабрики имени Первого мая, по городу снуют автобусы, грузовые автомобили. На улице имени генерала В. Я. Колпакчи, названной в честь командарма 69-й армии, освободившей город, движение было приостановлено: через дорогу, взявшись за руки, шли малыши из близлежащего сада на прогулку. Шли счастливые, радостные, веселые. И этим, на наш взгляд, все сказано: во втором по величине городе Польши, который ныне отмечает 30-летие со дня своего освобождения, царит радость, счастье, трудовой энтузиазм.

Майор В. ИЛЬИН.

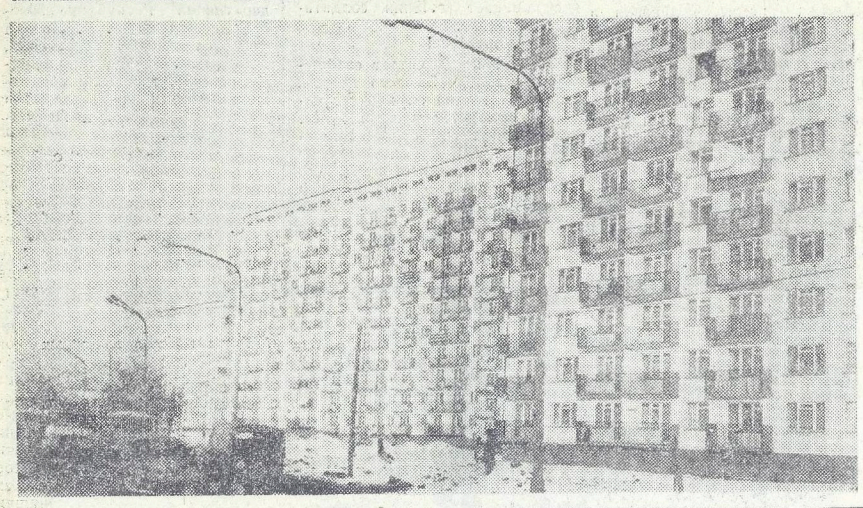

На снимках: вверху — памятник «Братство по оружию» в городском парке; внизу — новые жилые кварталы Лодзи.

Фото Я. Зельмана.

НА ПРИНЦИПАХ ВЗАИМНОГО УВАЖЕНИЯ

ДЕЛИ, 20 января. (ТАСС). Позиции Индии и СССР по многим вопросам современного международного положения совпадают, обе страны единым фронтом выступают против происков империализма, заявил министр центрального правительства Индии И. К. Гуджрал.

Выступая на конференции индийско-советского культурного общества в Батале (штат Пенджаб), министр подчеркнул, что дружба между Индией и СССР прочна, поскольку она основывается на принципах взаимного уважения и равноправия.

Экономическое и техническое содействие Советского Союза, указал, выступая на конференции губернатор Пенджаба М. М. Чоудхури, способствует быстрому и гармоничному развитию национальной экономики при использовании последних достижений науки и техники.

Развитие животноводства в Судане

ХАРТУМ. Животноводство — одна из важнейших отраслей сельского хозяйства Судана. В стране насчитывается более 40 миллионов голов крупного и мелкого рогатого скота. В настоящее время развитию животноводства в Судане уделяют значительное внимание. В соответствии с пятилетним планом развития производство мяса в стране к концу 1975 года возрастет до 600 тысяч тонн в год.

(ТАСС).

ПУЛЬС ПЛАНЕТЫ

ФАКТЫ · СОБЫТИЯ · КОММЕНТАРИИ

В СТРАНАХ СОЦИАЛИЗМА

Прага

На пражском машиностроительном заводе «Моторлет» проходят испытания первые авиационные моторы нового типа «М-601». Этот тип мощного экономичного двигателя является результатом многолетнего напряженного труда коллектива рабочих, инженеров, техников.

Большую помощь им оказали советские коллеги. Сотрудничество чехословацких и советских моторостроителей помогло снизить вес моторов при одновременном повышении их мощности. Из Советского Союза «Моторлет» получает большинство необходимых для его производства редких металлов, другие материалы.

Закончив испытания новых моторов, завод начнет их серийное производство для стран — членов СЭВ. Эта специализация проводится в рамках осуществления комплексной программы социалистической экономической интеграции.

Коллектив «Моторлета» осознает всю важность стоящих перед ним задач. 80 проц. работников завода включилось в социалистическое соревнование за успешное завершение планов нынешнего года и 5-й пятилетки.

Белград

Одной из крупнейших в Европе станет гидромелиоративная система Ибар — Лепенац, которая сооружается в автономном крае Косово. Эта система расположится в районе рек Ибар, Ситница, Лепенац и Биначка Морава. Она будет собирать воду с территории около 3,5 тыс. кв. километров и орошать свыше 70 тыс. гектаров пахотной земли.

Создание гидромелиоративной системы Ибар — Лепенац позволит превратить традиционно засушливые районы Косова в настоящую житницу. Здесь есть все условия для получения высоких урожаев — и отличная земля, обилие солнечных дней, нет только одного — воды.

По проекту на четырех реках будут воздвигнуты плотины, что позволит создать два крупных искусственных водохранилища. Мощные насосные станции поднимут воду на необходимую высоту, которая по главным каналам — их протяженность достигнет 260 километров — придет на поля. Но одно — доставить воду, другое — подвести ее к растениям. Для этой цели предполагается проложить свыше 2.500 километров трубопроводов и малых каналов.

Первая очередь системы будет закончена к началу 1976 года. Работы по сооружению второй очереди будут вестись до 80-х годов.

По словам специалистов, система Ибар — Лепенац уступит лишь аналогичной системе Дунай — Тиса — Дунай.

Берлин

В годы текущей пятилетки в 4 раза возрастут поставки в СССР машин и различного оборудования для химической промышленности с маркой «Сделано в ГДР».

Развернув социалистическое соревнование в честь 30-й годовщины освобождения от фашизма, коллективы заводов химического машиностроения в Лейпциге, Гримме, Карл-Маркс-Штадте и Рудислебене, на которых занято 26 тыс. человек, обязались выпускать для Советского Союза только продукцию отличного качества.

Заводы химического машиностроения в ГДР поддерживают тесные связи с 13 научно-исследовательскими институтами и родственными предприятиями Советского Союза. Результаты этого сотрудничества выражаются прежде всего в создании новых образцов машин, в значительном сокращении времени на их проектирование и производство. Примером этому может служить опыт машиностроителей Гриммы, которые в содружестве со своими коллегами из Таллина и научными работниками Волгограда создали воздухоохладитель, оснащенный мотором советской конструкции. Такие агрегаты будут установлены на высокопроизводительных установках по очистке нефти, сооружаемых в СССР.

(ТАСС).

МАССОВАЯ БЕЗРАБОТИЦА

Безработица в западных странах приобретает массовый характер. Повсюду распространяется волна увольнений и закрытия предприятий. В условиях экономической депрессии у трудящихся не остается никакой надежды получить работу.

КОПЕНГАГЕН. В Дании безудержно растет безработица. По данным Датского государственного ведомства по вопросам труда, в настоящее время в стране насчитывается около 200.000 безработных, или втрое больше, чем в январе прошлого года. В сообщении ведомства указывается, что самый высокий уровень базработицы — среди строителей (32,9 проц.).

ЖЕНЕВА. Растет безработица в Швейцарии. На конец 1974 года, по официальным данным, на биржах труда было зарегистрировано 1.030 безработных.

По сообщениям печати, 50 тысячам иностранных рабочих отказано в продлении контрактов на 1975 год. И они пополнили ряды безработных в своих странах.

БОНН. За последние годы в текстильной промышленности ФРГ потеряли работу около 180 тысяч человек. Эти данные были приведены на состоявшейся в Крефельде конференции рабочих-текстильщиков.

Ее участники осудили политику предпринимателей, которые в погоне за прибылями переводят за границу многочисленные текстильные предприятия, порождая тем самым небывалый за последнее десятилетие рост безработицы в этой отрасли.

ДУБЛИН. 850 рабочих завода фирмы «Дэнлоп» в Корке переводятся на 4-дневную рабочую неделю. Как заявил представитель фирмы, это решение было принято в связи со спадом деловой активности в автомобильной промышленности Англии. (ТАСС).

Новый этап индустриализации

ТРИПОЛИ. 1975 год знаменует собой начало нового этапа индустриализации Ливии. Он будет как переходный от строительства предприятий по производству предметов потребления к созданию промышленности, производящей средства производства. В нынешнем году в стране вступят в строй 25 новых промышленных предприятий. Среди новостроек 1975 года будут нефтеперерабатывающие и стекольный заводы, комбинаты по производству строительных материалов и бумаги.

(ТАСС).

СЕССИЯ ВСНП

ПЕКИН, 18 января. (ТАСС). Здесь официально объявлено, что с 13 по 17 января в Пекине состоялась 1-я сессия Всекитайского собрания народных представителей КНР четвертого созыва.

Сессия приняла исправленную «Конституцию Китайской Народной Республики» и одобрила доклад Чжан Чунь-цяо от имени ЦК КПК «О внесении изменений в конституцию» и доклад премьера Государственного совета Чжоу Энь-лая «О работе правительства».

Сессия обсудила представленные II пленумом ЦК КПК десятого созыва списки кандидатур и избрала председателя, заместителей председателя и членов постоянного комитета Всекитайского собрания народных представителей, назначила премьера Государственного совета, его заместителей, министров и председателей комитетов Государственного совета.

Председателем постоянного комитета ВСНП избран Чжу Дэ. Премьером Государственного совета вновь назначен Чжоу Энь-лай, а заместителями премьера Государственного совета — Дэн Сяо-пин, Чжан Чунь-цяо, Ли Сянь-нянь, Чэнь Си-лянь, Цзи Дэн-куй, Хуа Го-фэн, Чень Юн-гуй, У Гуй-сянь, Ван Чжэнь, Юй Цю-ли, Гу Му, Сунь Цзянь.

Министром обороны назначен Е Цзянь-ин, министром иностранных дел остался Цяо Гуань-хуа.

В информационном коммюнике о сессии содержатся обычные для маоистской пропаганды призывы неустанно развертывать критику Линь Бяо и Конфуция, решительно осуществлять курс председателя Мао — усиливать подготовку на случай войны, рыть глубокие туннели и запасать зерно.

ТРЕБОВАНИЕ СТУДЕНТОВ

ДЕЛИ, 20 января (ТАСС). Немедленного запрещения деятельности крайне-правых организаций «Ананда марг» и «Раштрия сваямсевак сангх» потребовали делегаты закончившейся здесь ежегодной конференции Всеиндийской студенческой федерации. В принятой на конференции резолюции указывается, что деятельность этих организаций направлена на подрыв основ демократии в Индии и разжигание религиозно-общинной розни. Подчеркнув настоятельную необходимость решительной борьбы против активизации сил реакции, участники конференции приняли решение провести в Дели марш протеста против происков реакции. Они указали, что борьба против правых неотделима от последовательной борьбы за упрочение демократических завоеваний Индии, за осуществление прогрессивных социально-демократических преобразований в интересах народа.

БЕЗ КРЫШИ НАД ГОЛОВОЙ

ЛОНДОН, 20 января. (ТАСС). Около миллиона английских детей живут в условиях нищеты, многие из них не имеют даже крыши над головой, говорится в заявлении Британской ассоциации работников социального обеспечения. В настоящее время в Англии насчитывается 55 тысяч бездомных семей и около 2 миллионов трущоб.

Жилищная проблема, подчеркивается в заявлении, вышла из-под контроля властей и с каждым годом все больше обостряется. В стране происходит непрерывный рост числа бездомных, поляризация богатства и нищеты. Постоянно повышается арендная плата за жилье. Особенно остро эта проблема стоит в английской столице. Даже по официальным данным, число бездомных с 1969 года увеличилось здесь на 25 процентов.

В то же время в столице из-за высокой квартирной платы пустуют 100 тысяч квартир.

В БОРЬБЕ ЗА ОСВОБОЖДЕНИЕ

ДАР-эс-САЛАМ, 20 января. (ТАСС). Роль молодежи в борьбе против расизма и колониализма — под таким лозунгом открылась на Занзибаре сессия исполнительного комитета Всеафриканского движения молодежи (ВДМ). В ее работе принимают участие представители 15 африканских стран и ряда освободительных движений континента.

Выступая на открытии сессии, первый вице-президент Танзании, председатель Революционного совета Занзибара Абуд Джумбе заявил, что полное освобождение Африки станет возможным лишь после установления правления африканского большинства в Родезии, Намибии и ЮАР. Он подчеркнул в этой связи, что на молодежи лежит ответственная задача довести борьбу за независимость Африки до победного конца с тем, чтобы полностью уничтожить на континенте колониализм.

Ответственный редактор И. С. ИЩЕНКО.

В ДОМЕ ОФИЦЕРОВ

21 января

ГЛАВНОЕ ЗДАНИЕ. Актовый зал: Дню памяти В. И. Ленина посвящается. Киновечер **«Служить Родине, как завещал великий Ленин».** Документальные кинофильмы **«Так пусть же Красная...», «Всегда быть начеку».** Начало в 18.00. **Абонемент библиотеки:** Открытие книжной выставки **«70 лет первой русской революции».** Начало в 16.00. **Кинозал:** Цветной художественный кинофильм **«Тихий Дон».** 1-я серия. Производство киностудии им. Горького. Экранизация одноименного романа М. Шолохова. Автор сценария Сергей Герасимов. В ролях: Д. Ильченко, Н. Смирнов, Л. Хитяева, Э. Быстрицкая, З. Кириенко, И. Дмитриев и другие. Начало в 19.00, 21.00.

СЛУШАЙТЕ «ВОЛГУ»

Вторник, 21 января

20.30 — Соревнованию — высокую действенность. «Ключ к успеху». Передача. 20.43 — Беседы с молодыми солдатами. «Гордое слово — товарищ». 20.55 — Песни о службе солдатской. 21.07 — «Всегда быть впереди». Заря-совка лейтенанта Д. Танского. 21.17 — «Увлечение». Передача В. Чуприны и Л. Крескияна. 21.29 — Песни о В. И. Ленине. 21.38 — «Семнадцать хлебов». Рассказ Ф. Вольфа.

Среда, 22 января

19.00 — «Выше знамя соревнования». Передача, подготовленная членами военкоровских постов радиостанции «Волга». 19.35 — Музыка. 19.52 — «Важная задача». Выступление Л. Тарабухиной.

Четверг, 23 января

17.30 — «Армейские новости». 17.47 — Навстречу Всеармейскому совещанию идеологических работников. «Всеми формами». Корреспонденция капитана Н. Бубелева. 17.59 — «В добрый путь, солдат». Литературно-музыкальная композиция. 18.28 — Человек и техника в бою. «Психологическая устойчивость». Беседа полковника И. Пилипенко. 18.36 — Навстречу 30-летию победы советского народа в Великой Отечественной войне. «Герои боев и мирных будней». Передача. 18.48 — «Быль о знамени». Рассказ М. Алексеева. 19.01 — Музыка. 19.10 — «Казарма — дом солдата». Передача подполковника В. Передельского. 19.25 — Международный комментарий. 19.35 — Концерт по заявкам.

Пятница, 24 января

19.00 — «О вас и для вас, товарищи прапорщики и сержанты». Передача.

Суббота, 25 января

15.00 — Беседы с молодыми солдатами. «Приказ командира — закон». 15.17 — Имя тебе — коммунист. «Полон доброго света». Радиоочерк лейтенанта С. Савченко. 15.29 — Музыка. 15.32 — «Семьей сплоченной, крепкой». Передача подполковника М. Макеева. 15.40 — «На эстрадной волне». 23.30 — Ночной концерт.

КОНТУРЫ СПОРТИВНОЙ НЕДЕЛИ

25—26 января в голландском городе Херенвене пройдет очередное первенство Европы по скоростному бегу на коньках среди мужчин. Советские скороходы усиленно готовятся к этим ответственным стартам. Последней «прикидкой» явился для них традиционный матч Норвегия — СССР, который проходил в норвежском городе Хамаре. Эти соревнования имеют давние традиции. Команды провели между собой уже 19 встреч. Общий счет 12 : 7 в пользу советских спортсменов. Нынешний матч также выиграли наши конькобежцы.

Нужно отметить, что на протяжении нескольких лет советских конькобежцев преследовали неудачи, а норвежцы в это время заняли одно из лидирующих положений в мире. Но в конце прошлого и в начале этого года наши скороходы добились ряда заметных результатов, особенно на последних соревнованиях в Осло. Нынешнее удачное выступление в Хамаре вселяет уверенность в том, что эти успехи имеют под собой прочную базу.

После матча Норвегия — СССР тренерский совет определил состав сборной команды нашей страны, которая будет выступать на чемпионате Европы. В нее вошли: А. Иванов, В. Варламов, Ю. Кондаков, Н. Кузьменко и А. Владимиров.

* * *

Генеральную репетицию перед чемпионатом мира, который стартует в Финляндии 25 января, провела сборная СССР по хоккею с мячом. Наши хоккеисты — восьмикратные обладатели чемпионского титула победой над сборной Финляндии со счетом 5 : 0 закончили свое скандинавское турне. Перед этим они взяли верх над командой Швеции — 5 : 4, затем сыграли с ней вничью — 2 : 2 и выиграли у финнов — 4 : 2.

* * *

Успешно продолжают выступать наши мужские и женские баскетбольные команды в розыгрышах различных европейских турниров.

14-кратные обладательницы Кубка европейских чемпионов — баскетболистки рижской команды ТТТ выиграли в Генуе повторный матч 1/4 финала очередного розыгрыша этого приза у спортсменок бельгийского клуба «Халлас Дамес» — 97:22. В первой встрече столь же внушительную победу также одержали рижанки, которые продолжат борьбу за кубок.

Хотя баскетболисты ленинградского «Спартака» уступили в ответном четвертьфинальном матче на Кубок обладателей кубков команде «Виртус Синудине» (Болонья) — 58 : 69, они одержали общую победу, благодаря «домашнему» выигрышу со счетом 93 : 70.

Б. АЛЕКСАНДРОВ.

Г641015

Адрес редакции: 002961, Полевая почта 02961-Р. Типография газеты «Знамя победы».

Заказ № 17.