За нашу Советскую Родину!

ЗНАМЯ ПОБЕДЫ

ЕЖЕДНЕВНАЯ ГАЗЕТА СЕВЕРНОЙ ГРУППЫ ВОЙСК

№ 19 (9931) | Четверг, 23 января 1975 года | Год издания 36-й

„Салют-4“: полет по программе

ЦЕНТР УПРАВЛЕНИЯ ПОЛЕТОМ, 22 января. (ТАСС). В ходе десятого и одиннадцатого рабочих дней на борту орбитальной научной станции «Салют-4» космонавты Алексей Губарев и Георгий Гречко продолжали выполнение запланированной программы полета. С помощью установленной на станции научной аппаратуры были продолжены измерения физических характеристик верхних слоев земной атмосферы и эксперименты по исследованию ультрафиолетового излучения солнца.

Очередной рабочий день экипажа станции «Салют-4» начался сегодня в 13 часов 30 минут московского времени. По данным медицинского контроля, частота пульса у обоих космонавтов 60 ударов в минуту, величина артериального давления у командира — 115 на 75, у бортинженера — 120 на 75 миллиметров ртутного столба.

Бортовые системы станции функционируют нормально, самочувствие товарищей Губарева и Гречко хорошее.

Средства командно-измерительного комплекса поддерживают со станцией устойчивую радиосвязь и обеспечивают прием и обработку поступающей информации.

Полет станции «Салют-4» продолжается.

КОМСОМОЛЬСКАЯ ИНИЦИАТИВА

В организации ВЛКСМ, которую возглавляет старший лейтенант В. Демьянов, передовые воины выступили в свое время с почином «Каждому самолето-вылету — комсомольскую гарантию». Его одобрил командир. Личный состав подразделения горячо поддержал инициативу активистов. Эффект от проделанной работы трудно переоценить. В подразделении еще ярче разгорелся огонь социалистического соревнования. Повысилось качество обслуживания сложной боевой техники. Каждый офицер, прапорщик, сержант и солдат стремился внести личный вклад в общие достижения коллектива.

Вскоре ценное начинание поддержали все воины-авиаторы Северной группы войск. Оно стало мощным стимулом в воспитании сознательных, квалифицированных специалистов, настоящих мастеров ратного дела.

Поиск, инициатива... Мы часто употребляем эти слова, когда говорим о комсомольской работе. И не случайно. Ведь она просто немыслима без творчества. А творчество — это и есть поиск интересных, зажигательных дел. В большинстве организаций ВЛКСМ нашей Группы войск внутрисоюзная работа строится в тесной связи с задачами, решаемыми воинами по боевой и политической подготовке. Мудрый ленинский завет: в каждой работе проявлять инициативу, свой почин — стал заповедью для армейской молодежи, вдохновляющим руководством к действию.

Вот уже продолжительное время одной из лучших в части является комсомольская организация, возглавляемая лейтенантом Г. Рожкиным. Абсолютное большинство членов ВЛКСМ — отличники боевой и политической подготовки, высококлассные специалисты, значкисты ВСК. Рота в минувшем году полностью выполнила социалистические обязательства, стала отличной. Личный состав нынче борется за новые высокие рубежи в боевом совершенствовании. В этом большая заслуга прежде всего командира, коммунистов. Яркие строки в биографию армейского коллектива вписала и комсомольская организация. Благодаря постоянной заботе активистов здесь царит дух взаимной взыскательности, товарищества, взаимопомощи. Добрая инициатива, хорошая задумка членов ВЛКСМ всегда получают здесь всестороннюю поддержку со стороны командиров, коммунистов. В отличном подразделении родились и обрели надежные крылья такие патриотические почины, как «Поражать цель с первого выстрела, первой очередью», «Стал отличником — помоги товарищу», «Экономить в большом и малом» и другие.

Здесь умеют не только заметить все новое, передовое, но и успешно претворить ценные предложения комсомольцев в жизнь. Лучшим подтверждением этого служат многие вымпелы, которыми награжден личный состав роты за инициативные, добрые дела в соревновании, в спорте, военно-технической пропаганде. Творческое искание молодых воинов продолжается.

Однако еще есть такие организации ВЛКСМ, где не создана должная атмосфера деловитости, творческого искания, где робко пробивают себе путь ростки инициативы. Так, в подразделении, где служит лейтенант Е. Гайдукевич, активисты не придают должного значения развитию у армейской молодежи творческого отношения к делу. Ведут работу по старинке, находятся в пассивном ожидании. Здесь не в полную меру используют такие формы работы с молодежью, как заслушивание отчетов членов ВЛКСМ, индивидуальные собеседования. От случая к случаю ведут комсомольцы речь о насущных вопросах, решаемых коллективом в боевой и политической подготовке. Инертность, равнодушие отдельных активистов отражаются на настроении воинов, не позволяют со всей полнотой раскрыться многим замечательным качествам. Рота никак не может выйти из числа «середнячков», добиться больших успехов в социалистическом соревновании.

С таким положением мириться нельзя. Известно стремление молодежи утвердиться впечатляющими, зажигательными делами. Вот почему всем комитетам, бюро ВЛКСМ надо проявлять постоянную заботу о создании в коллективе такого микроклимата, который бы позволил развить у воинов чувство нового, зародил бы искры поиска, желание быть впереди. В наших армейских условиях есть все необходимое для проявления разумной инициативы. Надежным компасом в развитии инициативы являются решения XXIV съезда КПСС, XVII съезда ВЛКСМ, материалы Всеармейского совещания секретарей комсомольских организаций, важнейшие постановления партии и правительства.

Широкий простор для инициативы представляет развернувшееся в частях и подразделениях Северной группы войск социалистическое соревнование за дальнейшее повышение боевой готовности, отличное выполнение учебно-боевых задач и нормативов, эффективное применение техники и вооружения, их образцовое сбережение, смотр-конкурс на лучшую комсомольскую организацию по военно-технической пропаганде, повышение знаний и практических навыков. На дела весомые и зажигательные вдохновляют армейскую молодежь пламенные строки Обращения Центрального Комитета КПСС к партии, к советскому народу.

Сейчас у нас завершились отчеты и выборы, проводится Всесоюзное комсомольское собрание «Родине, партии — наш воинский труд». Полным ходом идет подготовка к обмену документов в организациях ВЛКСМ. Продолжается Ленинский зачет. Молодые защитники социализма высказывают много ценных предложений, направленных на дальнейшее повышение боевой готовности, полное выполнение социалистических обязательств, на укрепление дисциплины и уставного порядка. Надо внимательно прислушаться к ним, сделать все возможное, чтобы патриотические почины, интересные задумки были успешно претворены в жизнь.

Вполне понятно, что инициатива бывает разной по значимости. И если тот или иной комсомолец предложил организовать состязание на лучшего специалиста, спортивный праздник, выпустить боевой листок или, скажем, в поле провести беседу с сослуживцами, обменяться опытом, надо внимательно отнестись к этому, чтобы человек сердцем почувствовал полезность своей задумки, ощутил себя полноправным членом комсомольской организации. Жизнь учит, что ростки инициативы окрепнут, обернутся новыми делами, впечатляющими поступками, когда в армейском коллективе будет проведена большая организаторская работа со стороны комитетов и бюро ВЛКСМ.

Сейчас в подразделениях и частях полным ходом идет зимняя боевая учеба. Личный состав полон решимости высокими результатами порадовать Родину, замечательными достижениями ответить на вдохновляющие строки Обращения ЦК КПСС. В процессе напряженного ратного труда армейская молодежь демонстрирует свои лучшие качества, проявляет инициативу, творчество. Задача активистов умело использовать этот патриотический подъем личного состава, направить кипучую энергию на решение первостепенных задач по боевой и политической подготовке, на выполнение взятых социалистических обязательств. Надо помнить о том, что о деловитости, боевитости комитета, бюро ВЛКСМ судят еще и по тому, как быстро живая, интересная мысль, новый почин обретают в армейском коллективе крылья, подтверждаются ударным, напряженным трудом.

И сегодня злободневны емкие слова, прозвучавшие на XVII съезде ВЛКСМ: «Мы должны настойчиво воспитывать смелость мысли, дерзновенность мечты, без чего невозможен путь к неизведанному. Творчество немыслимо без постоянного совершенствования и пополнения знаний. Партийный лозунг «Думать и учиться» должен стать законом каждого молодого человека». Этими рекомендациями надо руководствоваться комсомольским активистам в многогранной, повседневной работе с молодежью.

ИДЕТ БОЕВАЯ УЧЕБА

ВИНОВАТ НЕ ТОЛЬКО НАВОДЧИК

Наш экипаж в составе взвода выполнял очередное упражнение стрельб. Наводчик орудия уверенно поразил две цели, настроение у экипажа было приподнятым. Чтобы получить «пятерку», оставалось «уничтожить» пулемет. И на этих последних минутах, когда уже все были уверены в успехе, произошла, как говорится, осечка.

Молодой механик-водитель до этого неплохо управлял боевой машиной, в нужный момент производил короткие остановки. Но успешные действия его не были результатом богатого опыта, глубоких знаний, — просто местность была идеальной для ровного хода танка. А вот остальная трасса была сильно изрезана гусеницами. В более трудных условиях механик-водитель стал проявлять нервозность, допускать ошибки. По команде наводчика «Короткая» он или резко нажимал на тормоз, или останавливал боевую машину с большим опозданием. В итоге наводчик не смог уложиться в жесткий норматив, цель осталась непоражденной. Руководитель занятия снизил оценку, экипаж не выполнил взятые социалистические обязательства.

Этот случай произошел в начале учебного года. Я вспомнил о нем потому, что у некоторых младших командиров бытует мнение: «Раз на стрельбах получена неудовлетворительная оценка, то в этом виновен только наводчик». Конечно, успех выполнения учебно-боевой задачи зависит в первую очередь от него. И офицеры, и сержанты обучают наводчика на танкострелковых тренировках и других занятиях правилам ведения точного огня, прививают твердые навыки действий при оружии. Но должная отдача от него последует только в том случае, если будет достигнута четкая слаженность действий всех членов экипажа.

Известно, что танк — оружие коллективное, эффективность ведения огня из его пушки и пулемета зависит от того, в какой степени командир, наводчик, механик-водитель и заряжающий знают и выполняют свои обязанности. Недобросовестное отношение к занятиям хотя бы одного из них или отсутствие необходимых навыков отрицательно сказываются на общих результатах. Вот тому пример.

В первые дни службы некоторые воины показывали посредственные результаты в учебе. Это произошло не потому, что они халатно относились к своим обязанностям, — попросту солдаты не успели еще по-настоящему овладеть своей специальностью. Особенно это было заметно на полевых занятиях, когда требовалось на практике применить полученные в классах знания. Не был в этом отношении исключением и заряжающий рядовой Владимир Верещагин. Он назубок знал тактико-технические данные пушки и пулемета, взаимодействие их частей и механизмов, но имел смутное представление о возможных неисправностях и приемах их устранения. Задержка стрельбы даже по незначительной причине обескураживала воина, напрасными были его суетливые действия — оружие «молчало». В итоге добросовестная подготовка экипажа в течение нескольких дней сводилась на нет. Слабые знания показывали и отдельные механики-водители, что также сказывалось на результатах стрельбы.

Словом, стало ясно, что при таком положении дел трудно завоевать намеченные на зимний период рубежи. Необходимо было в короткий срок устранить пробелы в учебном процессе, научить слаженным действиям всех членов экипажей.

Вот, например, как проходили недавние занятия на полигоне. Личный состав подразделения выполнял упражнение стрельб по появляющимся и движущимся целям. Танкисты уверенно вели поражающий огонь. В одной из боевых машин наводчиком действовал рядовой Булат Успанов. Появившуюся мишень воин поразил точными выстрелами. И тут же последовало еще одно целеуказание. Всего несколько секунд затратил Булат на то, чтобы подвести острие большого угольника в центр второй цели. Нажав на клавишу электроспуска, он не услышал знакомого дробного перестука пулеметной очереди. Попробовал еще раз — результат тот же.

«Неужели подвел товарищей?» — мелькнула мысль у заряжающего рядового Владимира Верещагина. Несколькими точными движениями он «вскрыл» пулемет, обнаружил причину задержки. А уж устранить ее для него было секундным делом.

Огненная трасса хлестнула по мишени. Экипаж получил отличную оценку. Это занятие для воинов было еще одним испытанием их мастерства, умения не теряться в неожиданно усложнившейся обстановке.

Младший сержант А. МЕЛЬНИК.

Рядовые Николай Киселев и Мир Шамсудинов с первых дней своей службы зарекомендовали себя инициативными и добросовестными воинами, готовыми в сложной обстановке к решительным действиям. На недавно состоявшихся полевых занятиях они умело вели огонь по воздушным целям, за что командир взвода объявил комсомольцам благодарность.

На снимке: огонь по воздушной цели ведут рядовые Н. КИСЕЛЕВ (вверху) и М. ШАМСУДИНОВ.

Фото О. Кривопалова.

ПРОТЕСТ СОВЕТСКОГО ПРАВИТЕЛЬСТВА

22 января в Министерстве иностранных дел СССР послу США У. Стесселу была вручена нота следующего содержания:

«Правительство Союза Советских Социалистических Республик считает необходимым заявить правительству Соединенных Штатов Америки следующее:

В ночь на 19 января 1975 года здание постоянных представительств СССР, УССР и БССР при ООН в Нью-Йорке было подвергнуто обстрелу из винтовки. При этом имели место два попадания в жилые помещения представительств на 5-м этаже, в которых в этот момент находились люди. Лишь по счастливой случайности они не пострадали.

Как известно, это уже второй случай обстрела здания представительств. Аналогичный террористический акт был совершен 20 октября 1971 г., причем лица, совершившие это тяжкое преступление — покушение на убийство советских граждан — сотрудников представительств, так и не были наказаны. Остаются безнаказанными организаторы и участники и многих других преступных действий в отношении советских граждан.

Обращает на себя внимание тот факт, что вечером 18 января вблизи здания представительств группы преступников из сионистской «лиги защиты евреев» устроили очередное антисоветское сборище, сопровождавшееся открытыми угрозами физической расправы с советскими людьми.

Все это наглядно свидетельствует о том, что заверения и обещания, которые неоднократно давались американской стороной насчет недопущения преступных враждебных действий против находящихся в США советских граждан и обеспечения нормальных условий их деятельности и проживания, остаются невыполненными. Такая позиция властей США не может рассматриваться иначе, как фактическое попустительство преступным элементам.

Советская сторона самым серьезным образом рассматривает новый факт обстрела здания представительств СССР, УССР и БССР. Продолжающиеся враждебные акции против советских учреждений и граждан в США и бездеятельность американских властей в связи с этим являются вопиющим нарушением элементарных норм международного права и, как должно быть понятно, не могут не наносить ущерба отношениям между нашими странами.

Советское правительство заявляет решительный протест правительству США в связи с совершением 19 января с. г. террористического акта против советских граждан, грубейшим нарушением неприкосновенности представительств СССР, УССР и БССР при ООН, ожидает строгого наказания виновных, недопущения подобных случаев в будущем, обеспечения нормальных условий для пребывания советских граждан и выполнения ими своих официальных функций на территории США.

Вся ответственность за возможные последствия непринятия американскими властями эффективных мер по обеспечению безопасности советских учреждений и граждан в США ляжет на правительство США».

НОВОСТИ · СОБЫТИЯ · ФАКТЫ · СССР

СПУЩЕН НА ВОДУ

ЛЕНИНГРАД. Контейнеровоз «Иван Скуридин», названный в честь Героя Советского Союза, повторившего подвиг Александра Матросова, спущен на воду корабелами завода имени А. А. Жданова. Это первый теплоход из серии судов с горизонтальной схемой погрузки. Он рассчитан на перевозку 4.200 тонн груза.

Новый контейнеровоз не имеет ни кранов, ни люков, все грузы — от автомашин, комбайнов и тракторов до мелких предметов, упакованных в различную тару, — доставляются в трюм через специальный проем в корпусе. Подойдя к берегу, судно опускает на причал аппарель — широкий своеобразный мост, по которому транспортируются грузы.

(ТАСС).

УНИВЕРСАЛЬНЫЙ ПОГРУЗЧИК

Серийный выпуск новых погрузчиков высокой производительности начат на минском машиностроительном заводе «Ударник». Всего за полминуты эта машина способна переместить три тонны груза.

Погрузчик снабжен комплектом сменных рабочих органов. Ковш можно заменить специальным захватом для штучных грузов. В комплект входят и другие устройства. Они позволяют использовать машину в строительстве и сельском хозяйстве.

(ТАСС).

ЗНАМЕНАТЕЛЬНОЙ ДАТЕ ПОСВЯЩАЕТСЯ

МОСКВА. Трудящиеся столицы, как и все советские люди, с интересом изучают постановление ЦК КПСС «О 70-летии революции 1905—1907 годов в России». Члены общества «Знание» приступили к чтению лекций и проведению циклов бесед. Их темы: «70-летие первой революции в России — знаменательная дата в истории ленинской партии и нашей страны, в истории мирового революционного движения», «Партия большевиков в период первой революции в России», «Московская партийная организация в революции 1905—1907 годов» и другие.

Лекции и беседы состоялись в цехах комбината «Трехгорная мануфактура», на заводах «Серп и молот», «Каучук», «Памяти революции 1905 года» и других предприятиях.

ДУШАНБЕ. В республиканской библиотеке имени Фирдоуси открылась книжная выставка, посвященная 70-летию первой русской революции.

В экспозиции широко представлены труды В. И. Ленина, документы партии.

Среди художественной литературы — двухтомник «Рассказы о партии», роман Горького «Мать» и другие произведения.

ЧАРДЖОУ. 70-летию революции 1905—1907 годов в России была посвящена научно-теоретическая конференция. В ее работе участвовали ветераны партии и труда, партийные, советские и комсомольские работники. Заслушаны доклады: «Революция 1905—1907 годов — первая народная революция эпохи империализма», «Ленинская теория перерастания буржуазно-демократической революции в революцию социалистическую».

В Доме политпросвещения обкома партии развернута выставка, посвященная знаменательной дате.

(ТАСС).

Строителям БАМа

Первые автомашины высокой проходимости «Урал-375» ушли на сооружение Байкало-Амурской магистрали с подъездных путей Уральского автомобильного завода (г. Миасс). Все грузовики изготовлены в северном исполнении и удостоены государственного Знака качества.

* * *

Партия гидронасосов отправлена в адрес Байкало-Амурской магистрали с ереванского завода «Гидропривод». Они найдут применение в отопительных системах жилых домов для первопроходцев. «Заказам БАМа — зеленую улицу» — так записали в социалистических обязательствах на завершающий год пятилетки ереванские машиностроители. На предприятии создана специальная служба, которая следит за качеством продукции, отправляемой на главную стройку страны.

(ТАСС).

БИБЛИОТЕКА ДРУЖБЫ

Строители КамАЗа получили подарок — городскую центральную библиотеку. В ней свыше полутора тысяч квадратных метров площади, просторные читальные залы. Новое учреждение культуры камазовцы не случайно называют библиотекой дружбы и братства. Из Москвы и Казани, Нижнекамска и Альметьевска — из многих других городов поступают в библиотеку большие партии художественной, политической и технической литературы. С читателями великой стройки на Каме по-братски делятся книгами десятки различных библиотек. В адрес Набережных Челнов уже поступило 75 тысяч экземпляров различных изданий, а всего книжные полки библиотеки автограда вместят 300 тысяч томов.

В одном из уголков здесь решено устроить музей поэта-патриота, Героя Советского Союза Мусы Джалиля, чье имя присвоено библиотеке.

(ТАСС).

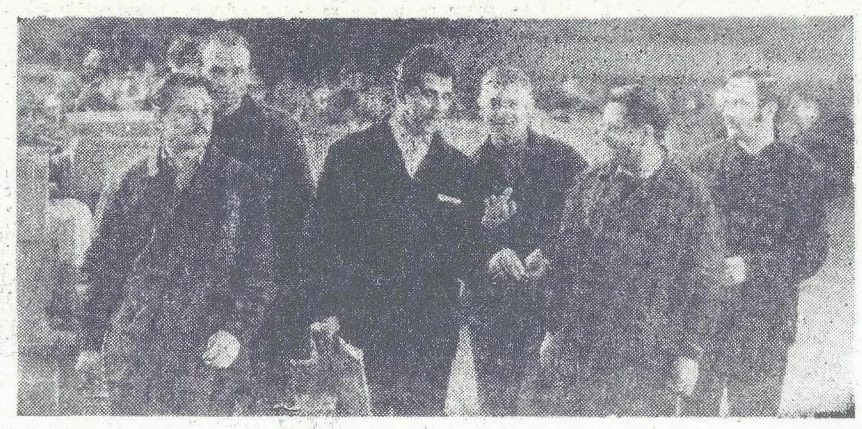

ЛЬВОВ. Бригада термистов инструментального цеха производственно-технического объединения имени В. И. Ленина, которую возглавляет Дмитрий Михайлович Чернявский, выполнила пятилетнее задание. До конца пятилетки бригада обязалась выполнить еще две годовые нормы.

На снимке (слева направо): передовики социалистического соревнования, члены бригады коммунистического труда имени XXIV съезда КПСС Р. БАРОНИН, Я. НАГРЕБНЫЙ, Д. ЧЕРНЯВСКИЙ, В. ГОЛУБНИЧИЙ, В. ШИЛОВ, С. БЕЛЕЦКИЙ после окончания смены.

Фото В. Песляка. (Фотохроника ТАСС).

Заседание Исполкома СЭВ

21 января в Москве открылось 70-е заседание Исполнительного комитета Совета Экономической Взаимопомощи.

Участники заседания рассмотрели вопросы, связанные с дальнейшим усилением роли коллективной валюты стран—членов СЭВ (переводного рубля) в развитии экономического сотрудничества. Большое внимание было уделено анализу научно-технического сотрудничества между странами—членами СЭВ.

(ТАСС).

СЕРЖАНТЫ
опыт, проблемы, суждения

НАСЛЕДНИКИ ФРОНТОВИКОВ

По сырому асфальту, чеканя шаг, проходит строй солдат. Над широким плацем разносится песня:

«...Артиллеристы, точней прицел,
Разведчик зорок, наводчик смел...»

В первой шеренге шагает командир расчета гвардии младший сержант Петр Новиньков. Его подчиненные — воины разных национальностей — все первогодки. Тем не менее расчет прочно удерживает первое место в подразделении, носит почетное звание отличного. И в этом немалая заслуга младшего сержанта Новинькова, грамотного, требовательного младшего командира.

Петр Новиньков родился в семье колхозника в селе Верхнее Павлушкино Оренбургской области. Его отец, Алексей Петрович, участник Великой Отечественной войны, за проявленные в боях с врагами нашей Отчизны мужество и героизм награжден правительственными наградами.

— Хочу держать равнение на отца, — сказал при знакомстве со мной младший сержант Новиньков.

...Напряженная тишина нависла над полигоном. Низко опущенные стволы гаубиц смотрят в сторону леса, откуда должны появиться танки «противника».

И вот из-за поворота показались четыре мишени. Тут же прозвучала команда:

— По головному! Бронебойным!..

В тот день расчет гвардии младшего сержанта Новинькова поразил цель с первого выстрела.

— Мы — артиллеристы! — с гордостью произнес тогда наводчик орудия гвардии рядовой Кадырмышев.

Воин имеет право так говорить и гордиться принадлежностью к огневой ударной силе нашей армии. За полгода службы он в совершенстве овладел обязанностями основного номера расчета.

...Четко идут артиллеристы в строю, звонко разлетается окрест песня:

«...Врагу мы скажем:
«Нашей Родины не тронь,
А то откроем
сокрушительный огонь!»

Это поют воины лучшей батареи. А среди них лучшим является расчет младшего сержанта Новинькова. Лучший расчет лучшей батареи! Здесь есть чем гордиться. Но артиллеристы не зазнаются. Они настойчиво учатся тому, что необходимо на войне. И этим, пожалуй, все сказано.

Отзвучала строевая песня, затихло эхо шагов над асфальтированным плацем. Над военным городком опустилась тихая зимняя ночь. Спят солдаты, отдыхая после напряженного дня, заполненного боевой учебой. И можно с уверенностью сказать, что, если их поднимут по боевой тревоге, они сумеют образцово выполнить свой долг.

Лейтенант И. ЧЕРНЕЦОВ.

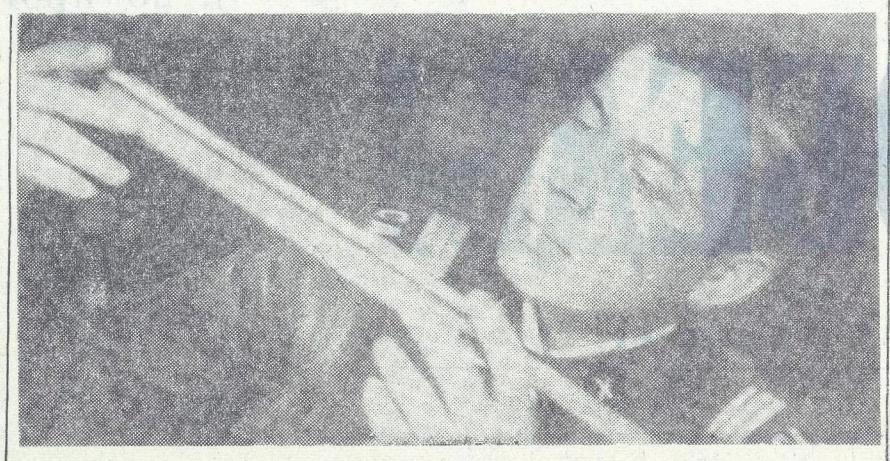

Ответственная специальность у гвардии сержанта Юрия Семкина. Он — вычислитель. Отделение, которым командует передовой воин-комсомолец, завоевало звание отделения отличников.

На снимке: гвардии сержант Ю. СЕМКИН.

Фото Н. Сулика.

ЕСТЬ ТАКОЕ ПРАВИЛО...

Второй учебный период подряд соревнуются между собой старший сержант Николай Дуденков и младший сержант Николай Горнев. Два младших командира, два разных характера. Каждый стремится, чтобы его танковый экипаж был лучшим в роте, носил высокое звание экипажа имени майора Г. К. Баева.

Майор Георгий Константинович Баев был первым командиром их танкового подразделения. В 1942 году в деревне Калиново Смоленской области батальон, который возглавлял майор Баев, вступил в бой с двумя фашистскими танковыми батальонами. В ходе ожесточенной схватки с гитлеровцами снаряд попал в машину майора Баева. Она загорелась, пламя становилось все сильнее, но танк шел вперед. До последней минуты, пока не взорвалась машина, майор Баев руководил боем, вел подчиненных к победе.

Каждый солдат и сержант, который теперь служит в подразделении, знает о подвиге первого командира. Для каждого экипажа нет выше чести, чем называться экипажем имени героя-фронтовика.

В прошлом учебном периоде этой чести удостоились подчиненные старшего сержанта Н. Дуденкова. Их экипаж стал экипажем отличников. Соперники по соревнованию добились меньшего успеха. Но, намечая дальнейшие рубежи, обсуждая Обращение ЦК КПСС к партии, к советскому народу, младший сержант Николай Горнев, рядовые Александр Пахомов, Анатолий Белорусов и Бахтияр Шалематов говорили о том, что необходимо приложить максимум усилий, чтобы к 30-летию победы в Великой Отечественной войне завоевать первое место в роте. Если же экипаж просто подтвердит звание отличного, то приз имени героя-фронтовика останется в коллективе старшего сержанта Николая Дуденкова.

День за днем, неделя за неделей идет учебный год. Соревнование между экипажами разгорается. На одном из занятий по технической подготовке рядовой Александр Пахомов на 45 секунд перекрыл время отличного норматива по запуску подогревателя. Его соперник рядовой Юрий Анастасов забыл прокачать топливную систему и едва уложился в отведенный срок. Он получил только хорошую оценку.

Сказывается неопытность Юрия Анастасова. Он несколько месяцев назад призван в армию, и хотя солдат трудолюбив и старателен, все же на равных еще не во всем может спорить с рядовым Александром Пахомовым, который имеет второй класс по основной и третий — по смежной специальности.

Приятно было младшему сержанту Николаю Горневу услышать от командира взвода, что отличились члены его экипажа. А в конце дня он подошел к старшему сержанту Николаю Дуденкову и сказал:

— Завтра обслуживание техники, будет возможность для Анастасова потренироваться вместе с Пахомовым в запуске подогревателя, посмотреть, на чем можно сэкономить секунды. Пахомов с удовольствием все объяснит.

— Договорились, — кивнул старший сержант Дуденков.

На следующий день с разрешения командира лучший механик-водитель подразделения рядовой Александр Пахомов показал рядовому Юрию Анастасову, как нужно выполнять норматив. Потом проконтролировал действия новичка, разобрал его ошибки.

Через несколько дней экипажи занимались танкострелковой тренировкой. И подчиненные старшего сержанта Н. Дуденкова, и подчиненные младшего сержанта Н. Горнева получили отличные оценки, но лучшим на подведении итогов командир назвал экипаж старшего сержанта. Н. Дуденков первым отыскивал цели и точнее определял дальность до них, быстрее подавал команды на уничтожение. Его подчиненные тоже лучше решали огневые задачи и выполняли нормативы по разборке и сборке пулемета. Офицер отметил действия наводчика орудия ефрейтора Баймухамеда Кожакеева и опытного заряжающего рядового Бахтияра Шалематова, которому уступал в выучке молодой солдат Виктор Дойников.

Теперь уже старший сержант Дуденков предложил помощь младшему сержанту, и экипажи вместе занимались дополнительными тренировками, решали огневые задачи, выполняли нормативы.

Прошло еще пять или шесть выходов на занятия в огневой городок, и рядовой Виктор Дойников стал действовать подобно опытному сопернику, а рядовой Анатолий Белоусов не уступал ефрейтору Баймухамеду Кожакееву.

Отрадны подобные примеры. И как огорчают факты другого рода, когда младшие командиры, в чем-либо добившиеся лучших показателей, чем у соперника, держат опыт под спудом, настраивая на это и подчиненных. Это снижает эффективность социалистического соревнования, его действенность, не способствует дальнейшему повышению боевой готовности. Люди теряют то чувство локтя, товарищеской взаимопомощи, которые необходимы для победы в реальном бою.

...Последние тактические учения с боевой стрельбой для танковой роты были особенно трудными. Колонна совершала марш на высокой скорости. Местность незнакомая, резко пересеченная. Привалов не делали, чтобы прибыть в срок в назначенный район.

Выдвижение на рубеж и развертывания в предбоевой и боевой порядок экипажи старшего сержанта Николая Дуденкова и младшего сержанта Николая Горнева провели умело. Но затем при атаке переднего края «противника» и «бое» в глубине обороны недостаточно быстро и четко стала маневрировать боевая машина старшего сержанта Н. Дуденкова: механику-водителю рядовому Юрию Анастасову не хватало опыта, ведь он впервые оказался в подобной обстановке.

Но рядом были настоящие друзья. Младший сержант Николай Горнев успел в один из ответственных моментов «боя» поддержать огнем экипаж старшего сержанта Николая Дуденкова, который вел дуэль с танком «противника». Они действовали, как фронтовики в годы войны. Потому оба экипажа и весь взвод получили «пятерки».

Прапорщик С. ТРИГОЛОСОВ.

ВСЕ СИЛЫ — УЧЕБЕ

При выполнении регламентных работ на самолете гвардии рядовому Рогозельникову поручают обслуживать шасси ракетоносца. Это очень сложная и ответственная работа, которую доверяют наиболее подготовленным, старательным специалистам. Гвардии рядовой Рогозельников служит в нашей технико-эксплуатационной части недавно. Но своими хорошими делами, усердием он доказал, что достоин выполнять ответственное задание. Комсомолец неустанно повышает свои технические знания, совершенствует практические навыки. Включившись в социалистическое соревнование, гвардии рядовой Рогозельников дал слово, что скоро станет специалистом 2-го класса.

Гвардии рядовой В. ЦЫБУЛЬСКИЙ.

ЗА ОТЛИЧНУЮ РАБОТУ

Погода в тот день выдалась ненастная. Холодный, пронизывающий ветер, сырость мешали техникам и механикам производить осмотр крылатых машин, заправлять их специальными газами и жидкостями. Но наши авиаспециалисты не спасовали перед трудностями. Сноровисто и четко работали на полетах рядовые Курятников, Мешков, Дадюра. Благодаря стараниям авиаспециалистов все самолеты в тот день взлетели своевременно, оборудование работало безотказно.

За усердие, проявленное при выполнении своих обязанностей, командир поощрил рядовых Курятникова, Мешкова и Дадюру.

Рядовой В. ЯКУТОВИЧ.

ОТ РУБЕЖА К РУБЕЖУ

Второй месяц подряд удерживает первенство в социалистическом соревновании взвод, которым командует прапорщик А. Соколов. Подчиненные молодого командира на каждом занятии добиваются отличных показателей, неустанно совершенствуют боевую выучку.

Старший лейтенант А. МАЛИНОВСКИЙ.

ПУТЕВОДНАЯ ЗВЕЗДА

Из жизни молодых офицеров

Кажется, совсем недавно за лейтенантом Александром Борисовым закрылись двери военного училища. В памяти молодого офицера еще свежи воспоминания о торжественных минутах на строевом плацу, когда ветераны вручали выпускникам погоны с двумя золотистыми звездочками, прощальный вечер и напутственные слова генерала: «Нелегко было в ученье, не ищите легкости и в службе!..»

Взвод встретил молодого специалиста настороженным ожиданием, любопытно-пытливыми взглядами: «Каков вы будете, товарищ лейтенант? Что знаете и на что способны?» Оробел немного молодой офицер, но требовательная команда «Становитесь в строй» погасила секундное замешательство. Александр был уверен, что в случае необходимости ему помогут старшие товарищи, более опытные офицеры. И не ошибся: в трудную минуту приходили на помощь офицеры Ю. Андрюхин, Н. Семашко и другие.

Быстро летели дни, недели, месяцы. Авторитет приходил вместе с опытом, хотя порой были и неудачи. Чувство долга было путеводной звездой лейтенанта. Не ограничиваясь знаниями, полученными в училище, лейтенант Борисов кропотливо работал над собой. Часто до поздней ночи сидел за учебниками. Работать лучше своих подчиненных на всей штатной технике взвода — такую цель поставил перед собой Александр. Не желание выдвинуться руководило им, а стремление быть образцом для подчиненных. И они поверили своему лейтенанту, пошли навстречу пытливому командиру.

Помня о том, что главным в воспитании подчиненных является индивидуальная работа, А. Борисов уделял ей основное внимание. Не счесть часов, которые были проведены в задушевных беседах с младшим сержантом Сидоровым, рядовыми Ивановым, Гусевым, Терещенко, Чернюком и другими.

А вскоре Александр увидел плоды своего труда. Взвод занял одно из первых мест в подразделении, вплотную подошел к рубежу отличного. В ответ на Обращение ЦК КПСС к партии, к советскому народу воины развернули настойчивую борьбу за повышение качества обучения специалистов, эффективную эксплуатацию техники, сокращение сроков боевой готовности, повышение классной квалификации, полную взаимозаменяемость экипажей и расчетов.

Как известно, учебу экзаменует поле. И, как всегда, неожиданным был сигнал тревоги. Но четкие знания подчиненными своей задачи, мастерское владение техникой позволили в минимально короткие сроки прибыть в район действий, с большим опережением нормативов войти в связь с корреспондентами. Лейтенант четко руководил действиями подчиненных, помог им перекрыть нормативы. То здесь, то там мелькала в сумраке ночи фигура офицера. Младшему сержанту Собора помог запустить двигатель, рядовому Гусеву — протянуть антенну, рядовому Безушкевичу — настроить радиостанцию. Щедро делился секретами своего мастерства с рядовыми Фунтокиным, Мартыновым.

Подведены итоги учения. Как всегда, оценка взводу — «отлично». А впереди новые трудности и заботы.

Александр успешно совмещает большую воспитательную работу с общественной. Он член комсомольского бюро части. Молодой коммунист все свое свободное время, знания и опыт отдает улучшению работы комсомольской организации.

Становятся в строй лейтенанты. Сегодня Александр Борисов стал одним из передовых офицеров части. По нему равняются все, кто выбрал ту же путеводную звезду — преданность воинскому долгу.

Старший лейтенант О. КОВТУНОВ.

ЕСЛИ КОНТРОЛЬ ДЕЙСТВУЕТ

В подразделении, где служит офицер Потеряйко, был зафиксирован перерасход горюче-смазочных материалов. Этот факт не прошел мимо внимания народных контролеров. Партийное бюро совместно с группой народного контроля разработало план конкретных мероприятий. Каждый дозорный получил определенный участок работы, конкретное задание.

Принятые меры сыграли положительную роль в экономии дорогостоящего топлива, повысили личную ответственность каждого воина. Особенно много потрудился здесь председатель группы народного контроля, который неоднократно проверял состояние и хранение оружия, военной техники и имущества, расход горюче-смазочных материалов, вскрывал недостатки и подсказывал пути их устранения.

В целях воспитания у связистов бережливого отношения к народному достоянию коммунисты умело использовали силу комсомольской организации. Например, по инициативе члена КПСС Потеряйко был организован обмен опытом передовиков социалистического соревнования членов ВЛКСМ ефрейтора Никифорова, рядовых Цибирова и Бугрова с воинами подразделения. Резкой критике подвергались на комсомольском собрании рядовые Райдай и Степанов.

Принятые меры оказались действенными. Сейчас в подразделении сэкономлено несколько сот килограммов горюче-смазочных материалов.

Прапорщик Б. ВИКТОРОВ.

После продолжительного марша подразделение вступило в «бой». Несмотря на усталость, мотострелки действовали дружно. Умело командовал отделением младший сержант Иван Коптилец. Его подчиненные продемонстрировали образец слаженности, четкости при выполнении поставленных задач.

Отделение младшего сержанта И. Коптильца в минувшем учебном году завоевало высокое звание отличного.

На снимке: младший сержант И. КОНТИЛЕЦ и ефрейтор В. ПОЛЯКОВ на тактических занятиях.

Фото О. Кривопалова.

К 30-летию Победы

СРАЖАЮЩАЯСЯ ПАРТИЯ

Герой Советского Союза генерал-майор В. А. ДАНИЛОВ — член Военного совета — начальник политического управления Северной группы войск

Разгромив ударную силу мирового империализма — германский фашизм, — наш народ и его Вооруженные Силы одержали великую победу. Ее организатором и вдохновителем советские люди по праву называют великую партию Ленина.

В дни подготовки к 30-летию победы нашего народа в Великой Отечественной войне деятельность партии в годы войны заслуживает особого внимания.

Это диктуется, **во-первых,** тем, что ныне в известном смысле можно считать закончившимся послевоенный период развития. Несколько месяцев назад народы нашей страны и государств Европы отмечали 30-летие освобождения, что побуждает пристальнее вглядываться в значение победы и ее роль для исторического прогресса.

Во-вторых, изучение опыта нашей партии имеет огромное практическое значение для Вооруженных Сил, так как этот опыт выступает действенным фактором повышения их боеспособности и в современных условиях.

В-третьих, деятельность Коммунистической партии в предвоенные годы и в годы войны, в условиях обострившейся идеологической борьбы стала объектом усиленных нападок наших классовых врагов. Отстаивание исторической правды, ее утверждение в сознании людей является первостепенной задачей.

Характеризуя предвоенную деятельность партии, следует прежде всего указать на историческую значимость XVIII съезда ВКП(б), на котором был дан глубокий анализ международного положения нашей страны в конце 30-х годов, указано, что развязывание фашистскими государствами второй мировой войны угрожает всему миру.

Активно выступая за организацию коллективного отпора агрессивным силам фашизма, партия проводила большую работу по укреплению обороноспособности страны, созданию резервов, расширению материально-технической базы Красной Армии, укреплению ее рядов.

Были внесены соответствующие коррективы в планирование и работу промышленности. За три года третьей пятилетки вступило в строй 2.900 различных предприятий, или в 2 раза больше, чем в первой пятилетке. Особую роль в это время сыграли решения XVIII партийной конференции, где были разработаны политические и организационно-хозяйственные меры, явившиеся по существу подготовительными для перевода промышленности и транспорта на военные рельсы.

Большое значение имели усилия партии по ускоренному развитию восточных районов страны. На расширение промышленной базы на Урале, в Сибири, Поволжье, Казахстане, Средней Азии была выделена третья часть капиталовложений. Объем выпуска промышленной продукции здесь возрос в полтора раза.

Резко увеличился выпуск продукции оборонных заводов. Если за три года третьей пятилетки годовой прирост всей промышленной продукции составил 13 процентов, то оборонной — 30 процентов. На нужды обороны шло более четверти всех капиталовложений. В этот период в СССР были сконструированы лучшие в мире танки, боевые самолеты, созданы опытные образцы оружия, которого не имела ни одна армия мира, — реактивной артиллерии.

Уместно заметить, что в нашей исторической литературе последних лет (1962 — 1972 гг.) рядом авторов допущены некоторые неточности в оценке деятельности отдельных государственных органов в предвоенный период. Необоснованы утверждения, что слишком медленно решалась задача снятия с производства старых образцов танков и замены их новыми. Внедрение новых моделей боевых машин требовало огромных затрат, большой перестройки в технологии, создания новых станков, инструментов, марок стали. Как показывает объективный анализ, все это можно было сделать не раньше 1941 года.

Противоречит истине и вывод отдельных авторов, что вся работа по созданию военной экономики по существу началась лишь в то время, когда фашистские орды уже пересекли нашу границу.

В предвоенный период решались задачи военного строительства как в теоретическом, так и практическом плане. К числу важнейших мероприятий партии относится совершенствование организационной структуры Вооруженных Сил. В этом находило свое конкретное проявление требование советской военной доктрины о гармоничном развитии и взаимодействии всех родов и видов войск с учетом боевых возможностей новой техники и вооружения.

Происходил не только качественный, но и количественный рост армии. К середине 1941 года ее численность превышала 5 миллионов человек, или в 2,8 раза больше, чем в 1939 году. Принимались энергичные меры к подготовке командных и политических кадров армии и флота.

«В целом же, — как подчеркнуто в 5-м томе Истории КПСС, — Советское государство в результате проделанной партией работы располагало мощной военной силой, необходимой для защиты завоеваний социализма».

Предвоенная деятельность партии по подготовке к обороне ныне служит объектом идеологических наскоков буржуазной пропаганды. Современные «советологи» утверждают, что Советский Союз усиленно готовился к «превентивной» войне. Они стремятся извратить оборонную направленность наших предвоенных мероприятий и оправдать нападение фашистской Германии на СССР, выдать его как шаг, который был якобы направлен на ограждение Европы от советского экспансионизма. Характеризуя суть этих измышлений буржуазной пропаганды, Л. И. Брежнев на XXIV съезде справедливо говорил, что «всякий раз, когда империалистам требуется замаскировать свои агрессивные мероприятия, они пытаются воскресить миф о «советской угрозе».

Нападение гитлеровской Германии на Советский Союз положило начало новой фазе в деятельности нашей партии по непосредственной организации вооруженного отпора фашизму. В этих чрезвычайно тяжелых обстоятельствах, когда над Родиной Великого Октября нависла смертельная опасность, Коммунистическая партия сумела овладеть положением, приложила огромные, поистине титанические усилия, чтобы укрепить нашу армию и перестроить экономику на военный лад, превратить страну в единый сплоченный лагерь.

Величайшей заслугой партии является то, что она с первых дней войны в остром классовом противоборстве с капитализмом использовала в полном объеме все формы борьбы: военную, политическую, экономическую, дипломатическую и идеологическую. Она поистине стала воюющей партией.

К концу 1941 года в Красной Армии находились 1 миллион 300 тысяч коммунистов. В этот период на фронт было послано 500 секретарей ЦК компартий республик, краевых, областных комитетов, горкомов, райкомов, 270 ответственных работников аппарата ЦК, 60 тысяч коммунистов-политбойцов. За годы войны в армию и на флот была направлена половина состава территориальных партийных организаций.

Центральный Комитет ВКП(б) решал первостепенную задачу — организационного и идейного укрепления партийных организаций, повышения их роли и влияния по мобилизации личного состава Вооруженных Сил на решительный и полный разгром врага.

Усиление политического влияния на массы воинов достигалось благодаря воспитанию многочисленного партийного актива. Только к концу первого года войны в Красной Армии насчитывалось около 100 тысяч политработников, 70 тысяч членов бюро первичных партийных организаций, 73 тысячи ротных парторгов и 500 тысяч коммунистов из числа командного и начальствующего состава. Их число постоянно увеличивалось. Так, на 1 июля 1945 года количество первичных парторганизаций достигло 80.423.

Партийные организации обеспечивали безусловное выполнение постановлений ЦК ВКП(б) и Совнаркома СССР, Государственного Комитета обороны, требований приказов Верховного Главнокомандующего, директив Главного политуправления и военных советов фронтов и объединений.

Партийно-политическая работа в Вооруженных Силах была подчинена прежде всего: воспитанию у советских воинов чувства пламенного патриотизма и жгучей ненависти к врагу, дружбы народов и пролетарского интернационализма, обеспечению высокой боеспособности войск (укреплению воинской дисциплины, повышению боевого мастерства, пропаганде и внедрению боевого опыта, воспитанию стойкости и боевой активности в обороне, высокого порыва в наступлении).

Коммунистическая партия проявляла постоянную заботу о дальнейшем совершенствовании организационной структуры Вооруженных Сил, создании новых формирований, их обучении и обеспечении.

В годы войны активно решались вопросы мобилизации материальных ресурсов, использования преимуществ социалистической системы хозяйствования, советского государственного строя. «Пока враг упивался своими временными успехами, — говорил товарищ Л. И. Брежнев в докладе в честь 20-летия Победы, — ум и воля партии, самоотверженные усилия народа ковали и закаляли стальную несокрушимую силу, которая... стала грозой для фашистских захватчиков».

Энергичные меры принимались к перестройке всей промышленности на военный лад. Коммунисты явились цементирующей силой в организации промышленного производства. Особенно это проявилось в решающих отраслях военной экономики, где численность коммунистов, несмотря на мобилизацию многих из них на фронт, не только не снизилась, но и возросла.

К осени 1942 года, в год, предшествующий коренному перелому на фронте, было перебазировано с западных районов страны и в основном введено в строй 1.700 крупных промышленных предприятий, не считая предприятий местной и кооперативной промышленности. На восток было эвакуировано более 10 миллионов человек.

Успешно решалась задача подготовки специалистов для промышленности. Только в 1942 году было обучено более 1 миллиона 250 тысяч человек.

Большую помощь в развитии промышленного производства, пополнении армии оказало сельское хозяйство. За годы войны колхозы дали армии и промышленности 135 миллиона человек.

Коммунистическая партия направляла усилия рабочего класса на рост производительности труда, увеличение выпуска важнейших видов продукции. Удовлетворяя потребности фронта, советская военная промышленность при значительно меньших материальных ресурсах произвела вооружения и боевой техники больше, чем промышленность фашистской Германии. За годы войны СССР выпустил: самолетов — 137 тысяч, танков и САУ — 104 тысячи, орудий и минометов — 488 тысяч (а Германия выпустила 79 тысяч самолетов, 54 тысячи танков и 170 тысяч орудий и минометов). Это ярчайшее доказательство не только преимуществ социалистической системы хозяйства, но и беззаветной самоотверженности советского народа.

Чувство патриотизма разгорелось ярким пламенем, выразилось в примерах массового героизма на фронте и в тылу. Всему нашему народу пришлось испытывать большие материальные трудности. Однако миллионы советских людей передавали Родине все свои сбережения. В фонд обороны за годы войны было внесено свыше 16 миллиардов рублей деньгами, большое количество платины, золота, драгоценных камней, более девяти тонн серебра. Только на строительство танковых колонн от населения поступило около 6 миллиардов рублей, что позволило выпустить 30.552 танка, или более

НАВСТРЕЧУ ВСЕАРМЕЙСКОМУ СОВЕЩАНИЮ ИДЕОЛОГИЧЕСКИХ РАБОТНИКОВ

В Северной группе войск идет активная подготовка к Всеармейскому совещанию идеологических работников. Руководствуясь постановлением ЦК КПСС «О работе по подбору и воспитанию идеологических кадров в партийной организации Белоруссии», командиры, политорганы, партийные организации частей и подразделений всесторонне обобщают опыт передовых пропагандистов, вскрывают недостатки, намечают конкретные меры по дальнейшему повышению идейного уровня и эффективности политического и воинского воспитания личного состава.

В редакцию нашей газеты поступает много писем, авторы которых рассказывают об опыте своих товарищей, делятся мыслями о назревших проблемах идеологической работы.

Сегодня мы предлагаем нашим читателям корреспонденции, в которых идет разговор о повседневном кропотливом труде наших пропагандистов.

С большой меркой

Шло семинарское занятие. Руководитель группы лейтенант В. Жигулин заранее поручил рядовому Н. Садкову подготовить по этой теме реферат. Воин добросовестно выполнил поручение. Его выступление задало тон всему семинару. Рядовые В. Голеня и Н. Данилейко подробно остановились на успехах советского народа в коммунистическом строительстве. С чувством большой гордости говорил рядовой В. Остапович о тех грандиозных планах, которые стоят перед тружениками народного хозяйства в последнем, завершающем году девятой пятилетки.

Занятие прошло интересно, содержательно и достигло своей цели. Воины уходили с семинара полные решимости внести свой вклад в повышение боеготовности коллектива, выполнение стоящих перед ними задач.

После окончания семинара к руководителю группы подошел коммунист П. Лящук. Он присутствовал на занятии, которое проводил лейтенант Жигулин. Партийный активист подробно проанализировал состоявшееся занятие. Конечно, коммунист Жигулин много поработал и хорошо подготовился к семинару, правильно организовал изучение материала. Однако он не в полной мере использовал наглядные пособия, диаграммы, схемы. Сказалось, очевидно, отсутствие должного опыта.

Коммунист Лящук доложил о результатах проверки группы, о замеченных недочетах секретарю партийной организации. Члены партбюро сразу же поручили коммунисту Прокопцу помочь молодому пропагандисту, поделиться с ним своим богатым практическим опытом.

И так в нашей партийной организации поступают всегда. Забота об идейном воспитании пропагандистов, о постоянном совершенствовании их методического мастерства сочетается с практической помощью, партийной требовательностью. Особенно активизировалась эта работа после выхода в свет постановления ЦК КПСС «О работе по подбору и воспитанию идеологических кадров в партийной организации Белоруссии». Этот документ был обсужден на собрании партийного актива, где с докладом выступил командир части. Партийцы сообща выработали план мероприятий, направленный на претворение в жизнь этого постановления, обязали всех коммунистов строго и неукоснительно руководствоваться этим документом. Был также проведен семинар с комсомольским активом, на котором коммунисты-руководители подробно разъяснили задачи, вытекающие из постановления ЦК КПСС.

Особое внимание партийное бюро уделяет работе с молодыми пропагандистами, постоянно заботится об их идейно-политическом росте. Партийные активисты следят за тем, чтобы руководители групп политических занятий посещали методические семинары, инструктивные доклады.

Общеизвестно, какую важную роль в идеологической работе играет клуб части. Поэтому его деятельность партийное бюро постоянно держит в центре внимания. Недавно партбюро заслушало отчет начальника клуба. Ему, в частности, было указано на недостаточное использование всех имеющихся средств для пропаганды достижений советского народа в выполнении заданий девятой пятилетки.

В то же время активисты отметили, что в библиотеке части проводится большая работа в помощь пропагандистам. Здесь к каждой теме политических занятий организуется подбор первоисточников, политической и художественной литературы. Практикуются оперативные тематические выставки материалов, связанных с важнейшими событиями в жизни нашей Родины.

По инициативе партийцев в советы клуба и библиотеки, в редколлегию радиогазеты были избраны хорошо подготовленные, инициативные и горячо любящие пропагандистское дело коммунисты и комсомольцы. Это, безусловно, оживило всю работу клуба.

Зимняя боевая учеба в разгаре. Все воины нашей части трудятся с полным напряжением сил. Долг идеологических работников состоит в том, чтобы страстным партийным словом и личным примером вдохновлять солдат, сержантов, прапорщиков и офицеров на совершенствование своего боевого мастерства, на верное служение Отчизне.

Майор В. ЧИРИКОВ.

С ЧЕМ ИДЕШЬ К ЛЮДЯМ?

Не забуду два случая, которые произошли со мной, тогда еще молодым пропагандистом. Они о многом заставили задуматься.

Офицер, подготовивший глубокую по содержанию и, бесспорно, яркую по форме лекцию, неожиданно заболел. Переносить лекцию было уже невозможно: клуб был полон народу.

Обратились ко мне: «Выручай, дружище! Вот тебе лекция, там трибуна, голос у тебя есть... Озвучивай текст». Возражения, продиктованные тем, что я до этой минуты лекции не видел, не работал над ней, во внимание не принимались.

Я согласился. Начал «озвучивать». Четко, как можно более выразительно. И мое лицо постепенно заливала краска стыда. С чужими мыслями я вышел к людям. Звонкие слова были холодны.

Аудитория, пыталась слушать, но потом, не обнаружив чувств в «моих» словах, не найдя душевного контакта с лектором, который зачитывал часто непонятные для него самого истины, стала тяготиться.

Через несколько дней я был вновь на трибуне. С той же лекцией. Об этом выступлении у меня остались приятные воспоминания. Лекция имела успех. Слушали ее внимательно. Я испытывал ни с чем не сравнимую радость слияния с мыслями и чувствами аудитории.

Что же произошло? Ведь слова были одни и те же. Да, но их идейный накал, эмоциональная окраска были живыми, могу даже утверждать, осязаемыми.

Ожила лекция потому, что потрудился я над ней хорошо. Освоил содержание, вник в глубину идей, постиг ее проблемы. Лекция была выстрадана мной в нелегких, но радостных муках пропагандистского творчества. Я изучил особенности аудитории, ее задачи и проблемы. И вышел к аудитории не только с горячим стремлением поделиться в упорном труде добытыми знаниями, но и как товарищ по делу, собеседник, которого интересно слушать потому, что он говорит о твоей жизни.

С тех пор, прежде чем идти к людям, я всегда задумывался о том, что же я им несу. Слова В. Г. Белинского: «Без чувств идеи холодны, светят, а не греют, лишены жизненности и энергии, не способны перейти в дело» — стали моим девизом.

Как согреть слова, придать им жизненность и энергию, силу, способную мобилизовать и вести людей на добрые дела? Ответ на этот вопрос нужно искать в ленинском искусстве пропаганды, документах партии. В постановлении ЦК КПСС «О работе по подбору и воспитанию идеологических кадров в партийной организации Белоруссии» говорится: «Главное заключается в том, чтобы обеспечить неуклонное повышение идейного уровня и эффективности идеологической работы, укрепление ее связи с жизнью, с практикой коммунистического строительства».

Многое сделано для реализации этих требований, но резервы еще не все использованы.

Например, эффективность работы пропагандистов части ощутимо возросла благодаря целеустремленному претворению в жизнь основ и принципов политической пропаганды и агитации. Прежде всего принципа партийности, коммунистической идейности.

Работа в этом направлении не означает лишь проведение большого количества мероприятий по пропаганде революционного наследия классиков марксизма-ленинизма, документов КПСС, как это иногда понимают отдельные товарищи. Необходимо стремиться к тому, чтобы ленинские принципы пропаганды осуществлялись на деле наиболее полно.

В. И. Ленин, говоря о путях повышения действенности идеологической работы в массах, постоянно подчеркивал необходимость «всеми силами добиваться того и строжайше следить за тем, чтобы партийность была не словом только, а делом».

Выполняя заветы Ильича, требования КПСС, мы заботимся о том, чтобы придать идеологической работе с личным составом еще большую научность, убедительность, доходчивость, обеспечить тесную связь с жизнью. Все должно быть подчинено единой цели — зажигать солдатские сердца пламенем коммунистической убежденности, множить их силы для вдохновенной службы Советской Родине.

Об этом я думаю всегда, когда иду к солдату, чтобы раскрыть перед ним красоту слова партийной правды. Правды ленинской партии.

Майор Ж. КУЗНЕЦОВ.

ПО-КОМСОМОЛЬСКИ

Шло заседание комсомольского бюро. Последним выступал рядовой Геннадий Калмыков. Товарищи слушали его с интересом.

Он обратил внимание активистов на работу стенной печати.

— В разгаре зимняя учеба. В повышении боевой готовности важную роль призвана сыграть стенная печать, — сказал рядовой Калмыков. — Нам нужно добиться большей оперативности в работе редколлегии и редакторов боевых листков, действенности публикуемых материалов...

Член бюро ВЛКСМ рядовой Калмыков имеет постоянное поручение: он ответственный за выпуск стенгазет и боевых листков. Рядовой Калмыков старательно выполняет обязанность. Недавно, например, на учениях он заменил отсутствовавшего редактора и выпустил боевой листок.

Капитан А. СЛИПУЩЕНКО.

И СЛОВОМ, И ДЕЛОМ

Кандидата в члены КПСС старшего сержанта Горбачева хорошо знают все воины нашего дружного армейского коллектива. Он досконально изучил сложную боевую технику, имеет хорошую теоретическую подготовку.

Старший сержант Горбачев обладает еще одной замечательной чертой характера. Он активный пропагандист требований присяги и воинских уставов по соблюдению солдатами и сержантами режима экономии, прививает им любовь к сбережению военного имущества. Коммунист выступает застрельщиком различных интересных мероприятий.

Труд активиста, как говорится, окупается сторицею. В настоящее время в подразделении почти все специалисты систематически добиваются ощутимой экономии расходных материалов. Между воинами с каждым днем ширится социалистическое соревнование за образцовое сбережение сложной боевой техники. И впереди, как и прежде, кандидат в члены КПСС старший сержант Горбачев.

Рядовой А. ЮСУПХАДЖАЕВ.

СЕМИНАР ПРОПАГАНДИСТОВ

В части, где служит офицер А. Волошин, состоялся семинар пропагандистского актива. В нем приняли участие политработники, руководители групп политических занятий и их помощники, секретари бюро ВЛКСМ подразделений. Они обменялись опытом работы по разъяснению личному составу документов декабрьского (1974 г.) Пленума ЦК КПСС, второй сессии Верховного Совета СССР девятого созыва, Обращения ЦК КПСС к партии, к советскому народу, наметили пути дальнейшего улучшения коммунистического воспитания воинов.

Старший лейтенант В. РАЩУПКИН.

ПОЛЕЗНЫЙ РАЗГОВОР

Интересно прошли занятия в школе комсомольского актива Н-ской части. С лекцией «Об авангардной роли комсомольцев в социалистическом соревновании в честь 30-летия победы советского народа в Великой Отечественной войне, в укреплении дисциплины, дружбы и войскового товарищества» выступил политработник.

Прапорщик В. ПОГРЕБНЯК.

С помощью коммуниста

Полтора года прошло с тех пор, как в нашу часть прибыл коммунист лейтенант Н. Комаров. Однако он уже успел добиться определенных успехов. Получив хорошую теоретическую подготовку в военном училище, лейтенант Комаров настойчиво овладевает практическими навыками работы на сложной авиационной технике, стремится к тому, чтобы по-настоящему выполнять свои обязанности.

У офицера Комарова есть еще одна замечательная черта — душевность. Может быть, поэтому и избрали комсомольцы молодого коммуниста в состав бюро ВЛКСМ. Часто можно видеть, как в вечернее время, в перерывах между занятиями лейтенант Комаров беседует с солдатами, рассказывает им о тех задачах, которые стоят перед подразделением. Авиаспециалисты в свою очередь делятся с ним своими думами, заботами, вносят деловые предложения, которые помогают комсомольцам решать многие вопросы в их повседневном труде. Так, например, когда вышло в свет Обращение Центрального Комитета КПСС к партии, к советскому народу, коммунист Комаров провел с воинами коллективную читку этого важного политического документа. Авиаторы обязались тогда ответить на призыв партии новыми успехами в социалистическом соревновании, в повышении боевой готовности подразделения. И слово свое держат крепко.

Начальник технико-эксплуатационной части, секретарь парторгнизации, все коммунисты видят, с каким старанием и добросовестностью трудится член КПСС лейтенант Комаров. Они всячески стремятся помочь молодому офицеру, поддержать его хорошие начинания.

Лейтенант И. МОСКОВЧЕНКО.

Зимняя боевая учеба в разгаре. Все воины учебного танкового подразделения активно включились в социалистическое соревнование за дальнейшее повышение боевой готовности, отличное выполнение учебно-боевых задач и нормативов, эффективное применение техники и вооружения, их образцовое сбережение. А в перерыве между занятиями в свободную минуту они спешат к своему агитатору комсомольцу П. Смирнову, чтобы послушать вести с Родины, узнать о трудовых свершениях советских людей.

Передовой воин всегда содержательно и доходчиво рассказывает солдатам обо всех важных событиях, происшедших в родной стране и за рубежом.

На снимке: рядовой П. СМИРНОВ (в центре) проводит беседу в поле. Фото Н. Сулика.

Пять минут на информацию

«Несколько минут — нашим информаторам» — этими словами начинает руководитель группы очередное политическое занятие. Будь то лекция, беседа или самостоятельная работа, офицер вначале предоставляет слово слушателям-информаторам.

Как правило, выступить перед товарищами с новостями о жизни Родины или сделать краткий обзор зарубежных событий раньше поручалось у нас наиболее подготовленным слушателям. Но сейчас такими поручениями в группе стараются охватить всех воинов. Жизнь подтверждает, что такие задания приобщают солдат к систематическому чтению газет и журналов, расширяют их идейно-политический кругозор, способствуют более глубокому пониманию текущей политики.

Помнится, вначале робко выступали на занятиях рядовые Федор Козик и Василий Афанасьев. Затем оба комсомольца настолько увлеклись сбором и подготовкой информации, что сами изъявляли желание выступить с обзором текущих событий. Теперь эти слушатели самые активные. Умеют они найти и отобрать наиболее интересную информацию и доходчиво преподнести ее солдатам.

Рядовой Афанасьев, например, специализируется на иностранной хронике. А вот рядовой Козик любит информацию об успехах нашей Родины.

Прапорщик В. СЕРГЕЕВ.

Оправдаем доверие народа

В ЭТИ дни все наши воины с глубоким интересом продолжают изучать Обращение Центрального Комитета КПСС к партии, к советскому народу.

В этом документе содержится призыв еще шире развернуть социалистическое соревнование за выполнение и перевыполнение плановых заданий 1975 года. Решающее значение для нас, воинов, приобретает соревнование под девизом «За дальнейшее повышение боевой готовности, отличное выполнение учебно-боевых задач и нормативов, эффективное применение техники и вооружения, их образцовое сбережение». Сейчас мы наметили взять новые высоты в боевой и политической подготовке, в образцовом сбережении своего оружия, в мастерском владении им.

Подходит к концу второй месяц зимней боевой учебы. За это время в нашем подразделении достигнуто немало. Наиболее высоких результатов добились подчиненные сержанта Н. Письменюка. Большинство солдат заслужили поощрения командира подразделения. А рядовым Г. Герману и И. Ефименко предоставлены краткосрочные отпуска с выездом на родину.

В ответ на Обращение Центрального Комитета КПСС к партии, к советскому народу мы приложим все усилия, чтобы выполнить свои социалистические обязательства, настойчиво совершенствовать боевое мастерство, достойно встретить 30-летие Великой Победы.

Младший сержант Н. ДИОНОК.

В ЧАСЫ политмассовой работы в нашем подразделении регулярно проводятся лекции и беседы на различные темы. Очень содержательными бывают эти беседы у коммунистов лейтенантов Р. Шамсудинова и А. Леонтьева.

Воины всегда с глубоким интересом слушают выступления этих офицеров.

Ефрейтор В. ЕРШОВ.

С БОЛЬШИМ удовлетворением воины-связисты восприняли Обращение Центрального Комитета КПСС к партии, к советскому народу.

Прошедшее общее собрание части показало высокую политическую зрелость личного состава, его стремление с еще большей активностью включиться в социалистическое соревнование и в завершающем году девятой пятилетки добиться новых успехов в боевой и политической подготовке.

Воодушевленный Обращением Центрального Комитета КПСС, личный состав прикладывает все усилия, чтобы добиться высоких результатов в учебе, достойно встретить 30-летие победы советского народа в Великой Отечественной войне.

Ефрейтор Алексеев в своем выступлении сказал:

— Перед светлой памятью павших, перед лицом ветеранов мы, воины, торжественно клянемся быть достойными продолжателями славных революционных, боевых и трудовых традиций Коммунистической партии и советского народа, всемерно укреплять обороноспособность нашей любимой Родины.

Старший лейтенант В. ГУМЕНЮК.

третьей части их общего производства. Тыл жил одним стремлением с фронтом — все сделать для быстрейшей победы, для освобождения родной земли.

Высокие духовные качества наших людей, воспитанные партией, проявились в создании партизанского движения на территории, временно оккупированной фашистами. Численность партизанских соединений составила 1 миллион человек и столько же человек участвовало в подпольных организациях.

Впервые в истории войн партизанское движение играло роль важного фактора в общих стратегических планах и расчетах Советского Верховного Главнокомандования. Важно, что это были не отдельные очаговые выступления, не просто стихийный взрыв народного негодования, а настойчивая, упорная и хорошо организованная борьба, имеющая стройную, гибкую систему руководства, которое осуществлялось ЦК ВКП(б) и Ставкой Верховного Главнокомандования. Это позволило нанести значительный урон врагу.

Партия выковала нерушимую братскую дружбу социалистических наций и народностей, которая стала неодолимой силой на пути врага, одним из решающих источников победы.

8 мая 1965 года Генеральный секретарь ЦК КПСС товарищ Л. И. Брежнев отмечал: «Если говорить о главном герое Великой Отечественной войны, то этим бессмертным героем является вся дружная семья народов, населяющих нашу страну и спаянных нерушимыми узами братства. Русские, украинцы, белорусы, узбеки, казахи, грузины, азербайджанцы, литовцы, молдаване, латыши, киргизы, таджики, туркмены, эстонцы — словом, сыны всех народов Советского Союза встали грудью на защиту своей Родины. Ленинская национальная политика выдержала испытание войной».

Одним из направлений работы партии явилась идеологическая борьба, которая велась за умы и сердца людей в стане врага, во всем капиталистическом мире.

Центральный Комитет нашей партии еще в предвоенные годы выработал единственно реалистичную оценку антинародной направленности фашизма, как кровавого порождения мирового империализма, разоблачил подлинные цели и характер второй мировой войны, довел эту правду до широких народных масс в мире капитала. Это позволило развернуть широкую дипломатическую борьбу против фашизма. Под напором народных масс во главе с коммунистическими партиями правительства ряда капиталистических стран, и прежде всего Англии и Франции, вынуждены были отказаться от мюнхенской политики и включиться в борьбу на стороне антифашистских сил.

Интернациональная по своей сути внешнеполитическая деятельность партии нашла горячий отклик среди народов стран, порабощенных гитлеровской Германией. В общую борьбу включились народы Польши, Чехословакии, Франции, Италии, Норвегии, Дании, Бельгии, Югославии, патриоты Болгарии, Румынии и других стран.

Великая Отечественная война явилась ярким подтверждением силы нашей партии, жизненности ее политики, ее коллективного разума. Война продемонстрировала, что советский народ, руководимый коммунистами, непобедим, что руководство партии является главной закономерностью на пути исторического прогресса, нашего неодолимого движения к коммунизму.

В современных условиях буржуазные идеологи прилагают все усилия к тому, чтобы как-то дискредитировать руководящую роль марксистско-ленинской партии в обществе или хотя бы несколько приглушить резонанс ее международного авторитета. Особую активность в этом проявляют буржуазные военные историки США, в писаниях которых получили постоянную прописку все известные на Западе лживые мифы империализма, извращающие истинные источники нашей победы.

Среди них: ссылка на географические особенности нашей страны — суровые зимы, пространство; утверждения, что победа одержана благодаря ленд-лизу; что победа советских войск обеспечена высадкой союзников в Сицилии; что якобы гитлеровцы на Восточном фронте были разгромлены потому, что перебросили свои войска в Арденны; и, наконец, договариваются до такого абсурда, что будто войну в целом выиграл не Советский Союз, а проиграл Гитлер.

В новейших буржуазных измышлениях делается упор на то, что героизм и мужество советских людей были вызваны не вдохновляющей и организующей ролью Коммунистической партии, а биологическим страхом, боязнью за «свои очаги», которым угрожал «злой враг».

Встречается ныне и искусственное сужение самого понятия «партия» до деятельности одной личности Сталина. Буржуазные фальсификаторы стремятся создать впечатление, будто борьбой советского народа руководил один человек. Они преднамеренно пытаются скрыть правду о массовом героизме коммунистов, о той огромной работе, которую наша партия проводила через свои парторганизации, военные советы, политические отделы и многомиллионную массу всех членов ВКП(б) — от секретаря ЦК до рядового бойца.

Посредством грубых и утонченных методов фальсификации буржуазные авторы хотели бы разорвать те тысячи нитей, которыми связана Коммунистическая партия с советским народом.

Адвокаты империализма никак не могут признать, что великая победа одержана благодаря созданному советским народом под руководством Коммунистической партии общественному и государственному строю, что она, эта победа, достигнута благодаря превосходству моральных и материальных сил Советского государства, нерушимой дружбе народов нашей страны, высокому качеству политического и стратегического руководства войной.

Оценивая итоги достигнутой победы в Великой Отечественной войне, КПСС учитывает, что в современных условиях мировой империализм не отказался от своих агрессивных целей. Центральный Комитет партии, Политбюро, Генеральный секретарь ЦК КПСС Л. И. Брежнев своевременно вскрывают назревшие источники военной опасности, анализируют экономические и политические аспекты возможной войны. На этой основе разрабатываются наиболее верные пути укрепления и совершенствования обороноспособности страны и мощи Вооруженных Сил, целесообразные способы использования возросших материальных и духовных ресурсов нашего государства для нужд обороны.

Опыт Великой Отечественной войны и послевоенного периода со всей силой подтвердил, что всеми своими успехами Советские Вооруженные Силы обязаны прежде всего Коммунистической партии, ее мудрому руководству, правильной политической стратегии. Готовясь торжественно отметить 30-летие Великой Победы, мы должны прежде всего широко и доходчиво разъяснять личному составу этот важнейший вывод.

Все мероприятия, связанные с подготовкой к юбилею Победы, следует обсудить в политорганах, на совещаниях офицерского состава, в партийных и комсомольских организациях, на заседаниях агитпропколлективов и групп докладчиков.

Главное заключается в том, чтобы все партийные и комсомольские активисты имели конкретные обязанности по мобилизации личного состава на достойную встречу 30-летия Победы, безусловное выполнение взятых социалистических обязательств, требований ЦК КПСС и Министра обороны СССР по дальнейшему повышению боевой готовности.

Необходимо глубоко разъяснять воинам историческую роль В. И. Ленина в создании Советских Вооруженных Сил, его учения о защите социалистического Отечества, военных заветов вождя. Важно акцентировать внимание личного состава на том, что наша партия глубоко овладела ленинскими идеями о защите интересов социализма, взяла их на вооружение и, следуя им, постоянно заботится об укреплении боевой мощи Вооруженных Сил.

Всеми методами и формами идеологической работы мы должны широко пропагандировать героические традиции народа, Коммунистической партии, Вооруженных Сил, массовый героизм советских воинов в годы Великой Отечественной войны, трудовой подвиг рабочих, колхозников, интеллигенции в тылу, решающую роль Советского Союза в разгроме немецко-фашистских захватчиков.

Следует активнее разъяснять большое социально-политическое значение победы, убедительно показывать, что это не просто разгром фашизма, а крах его как социальной системы. Победа в Великой Отечественной войне укрепила новый общественный строй, доказала его величайшие преимущества, его непобедимость, открыла простор для исторического прогресса.

Она создала возможность решать по-новому проблемы войны и мира, изменила соотношение сил, в результате чего империализм утратил историческую перспективу и не может ее вернуть, несмотря на все свои усилия.

Организаторская и массово-политическая работа должна раскрывать личному составу опыт и уроки Великой Отечественной войны, активно вливать на повышение бдительности, развивать у воинов готовность к самоотверженному выполнению патриотического и интернационального долга по защите завоеваний социализма.

Разъясняя всемирно-историческое значение нашей победы, необходимо аргументированно разоблачать реакционную, агрессивную сущность империализма, вымыслы буржуазных фальсификаторов истории войны.

В работе с офицерами, особенно с молодыми, следует уделить более пристальное внимание вопросам изучения опыта организации и ведения боевых действий, уроков тактики и оперативного искусства, которые нашли широкое освещение в нашей военно-политической литературе. Важно позаботиться, чтобы все эти мероприятия носили глубоко поучительный характер, способствовали организации более квалифицированной работы офицеров с подчиненными.

В ходе подготовки к 30-летию Победы необходимо использовать весь арсенал форм, средств и методов политико-массовой и культурно-просветительной работы: организовывать и проводить кинофестивали, обсуждения книг, смотры-конкурсы художественной самодеятельности, изобразительного творчества любителей, создавать любительские кинофильмы, переоборудовать музеи и сделать их центрами пропаганды героических традиций Вооруженных Сил. Надо установить связи с участниками войны, ранее служившими в наших соединениях и частях, с родителями Героев Советского Союза, навечно зачисленных в списки наших частей.

Мы должны принять активное участие в массово-политических мероприятиях, посвященных 30-летию Победы, проводимых государственными, партийными и воинскими организациями Польской Народной Республики.

Большая и очень почетная задача стоит перед участниками Великой Отечественной войны. Их осталось у нас немного, но каждый из них — это живая история нашей героической Победы, живое олицетворение высокой моральной стойкости и патриотизма советских людей. И каждый из них, без всякого сомнения, примет активное участие в благородном деле патриотического воспитания воинов.

Воины нашей Группы идут навстречу славному юбилею Победы тесно сплоченные вокруг родной ленинской партии и ее Центрального Комитета и добиваются новых успехов в боевой и политической подготовке, в совершенствовании своего боевого мастерства. Долг и почетная обязанность каждого воина — достойно встретить знаменательный юбилей.

ПУЛЬС ПЛАНЕТЫ

ФАКТЫ · СОБЫТИЯ · КОММЕНТАРИИ

НА ЭКСКУРСИЮ В СССР

ВАРШАВА, 22 января. (ТАСС). Почти 2,5 тыс. польских студентов посетят в зимне-весенний сезон Советский Союз. Они примут участие в экскурсиях, организуемых бюро молодежного туризма «Альматур» совместно с центральным бюро международного молодежного туризма СССР «Спутник».

Поездки в СССР пользуются большой популярностью среди польских студентов. Молодые туристы смогут совершить экскурсии по 16 маршрутам, проходящим по интереснейшим местам и районам европейской части Страны Советов, а также побывают в Сибири и на юге СССР.

Некоторые маршруты экскурсий были специально разработаны с учетом тематики, интересующей студентов определенных вузов и факультетов ПНР.

ЗАБОТЫ БУДУЩИХ СТУДЕНТОВ

ТОКИО, 22 января. (ТАСС). Конец зимы — начало весны в Японии — пора вступительных экзаменов в колледжи, институты и университеты. Подготовка к ним уже началась.

Но не всем, кто сегодня готовится к экзаменам, удастся поступить в институт. И дело не только в отметках. Даже те, кто получит на экзаменах высший балл — 100, не смогут стать студентами, если не заплатят вступительный взнос и не внесут плату за учение за год вперед.

В стране насчитывается около 400 институтов и университетов и 500 колледжей. Большинство из них находится в частных руках. Плата за поступление в эти учебные заведения составляет от 300 тыс. до 1,5 млн. иен. Такие расходы не по плечу большинству трудовых семей. К тому же в этом году частные университеты заявили, что с весны они повысят плату за учебу на 50—80 процентов.

Нелегкая жизнь ожидает и тех, кто поступит в государственные высшие учебные заведения. Обучение в них обходится значительно дешевле, но стипендии настолько мизерны, что студенту приходится все четыре года учебы подрабатывать для того, чтобы прокормить себя, одеться и снять квартиру.

Не смогли договориться

БРЮССЕЛЬ, 22 января. (ТАСС). Министры сельского хозяйства стран «Общего рынка» вновь не смогли договориться об уровне закупочных цен на сельскохозяйственные продукты на сезон 1975—1976 гг. Этот вопрос занимал центральное место на продолжавшейся здесь два дня сессии совета министров ЕЭС на уровне министров сельского хозяйства.

В связи с острыми разногласиями между странами «девятки» предложение комиссии ЕЭС о повышении закупочных цен в среднем на 9—10 процентов безрезультатно обсуждается уже почти в течение двух месяцев.

Обсуждение вопроса об уровне закупочных цен будет продолжено во время следующей встречи министров 10—11 февраля.

КАМБОДЖА: БОЕВЫЕ УСПЕХИ ПАТРИОТОВ

БАНГКОК, 22 января. (ТАСС). Камбоджийские патриоты в ожесточенном ночном бою выбили лонноловские подразделения с острова Коччамруен недалеко от порта Прэкнеаклуонг на реке Меконг. Оперативно развернув на захваченном острове огневые позиции, артиллеристы Сил Освобождения подвергли этот портовый город, через который в Пномпень доставлялось свыше 80 процентов всех грузов, массированному артиллерийскому и минометному обстрелу. В результате противник потерял десятки солдат ранеными и убитыми. Минами и снарядами серьезно повреждена основная вертолетная площадка осажденного Прэкнеаклуонга.

Ощутимые потери в живой силе наносят лонноловским войскам отряды патриотов в районе стратегической дороги № 1 в 20 километрах к югу от Пномпеня. Они настойчиво атакуют позиции противника, прикрывающие подступы к вертолетной базе, которая используется для переброски подкреплений окруженному гарнизону Прэкнеаклуонга.

Ракетчики Сил Освобождения меткими залпами серьезно повредили в пномпеньском аэропорту Почентонг три лонноловских транспортных самолета и склад горюче-смазочных материалов.

„Политическое родство"

БЕРЛИН, 22 января. (ТАСС). Визит председателя ХСС в Пекин показывает, какую угрозу для дела мира и безопасности представляет собой сговор между маоистским руководством и наиболее реакционными кругами империализма, пишет орган ЦК СЕПГ «Нойес Дойчланд». Газета отмечает «политическое родство» между правым лидером ХСС и пекинским руководством. Обе стороны всячески стараются оклеветать оборонительный характер Варшавского Договора, оправдать необходимость существования Североатлантического военного блока. Особенно тесно Штрауса с Пекином сближают безудержный антисоветизм и злобные интриги против политики смягчения международной напряженности. Маоисты приветствовали в лице председателя ХСС представителя тех сил, которые всеми средствами хотели бы затормозить процесс разрядки напряженности. Этот курс враждебен основным интересам народов, в том числе и китайского, подчеркивает «Нойес Дойчланд».

БОНН, 22 января. (ТАСС). В сообщениях из Пекина о визите в Китай Ф.-Й. Штрауса печать указывает на «полное единство взглядов» западногерманского политика, представляющего наиболее правое крыло в оппозиционном ХДС/ХСС, и маоистского руководства.

Доклад К. Вальдхайма

НЬЮ-ЙОРК, 22 января. (ТАСС). Генеральный секретарь ООН К. Вальдхайм представил Совету Безопасности очередной доклад об операциях ООН на Ближнем Востоке. В нем указывается, что чрезвычайные вооруженные силы ООН продолжают эффективно выполнять возложенные на них задачи в зоне разъединения египетских и израильских войск, осуществляя еженедельные инспекции в районах ограниченных вооруженных сил и вооружений.

Силы ООН по наблюдению за разъединением в сирийско-израильском секторе выполняют свои обязанности с помощью контрольно-наблюдательных пунктов и мобильного патрулирования. Районы ограниченных вооруженных сил и вооружений инспектируются ими каждые две недели.

ПО ОФИЦИАЛЬНЫМ ДАННЫМ

ВАШИНГТОН, 22 января. (ТАСС). Индекс розничных цен в США поднялся в 1974 году на 12,2 процента по сравнению с предыдущим годом, сообщило министерство труда. Это самый большой рост цен за последние 28 лет. Резко выросли цены практически на все виды товаров и услуг. Особенно заметно увеличилась стоимость продуктов питания, бензина, угля, предметов домашнего обихода, медицинского обслуживания и транспортных услуг.

По сравнению с 1967 годом розничные цены поднялись на 55,4 процента.

Комментируя данные министерства труда, информационные агентства США подчеркивают, что и в 1975 году американцам не следует надеяться на повышение жизненного уровня. Предложенная правительством экономическая программа, предусматривающая, в частности, резкое увеличение цен на нефть и нефтепродукты, приведет, по мнению многих американских экономистов, к дальнейшему росту цен в стране.

ИХ НРАВЫ, ИХ МОРАЛЬ

Миллиарды на вооружение

Уже не первый месяц под крышей НАТО идет жестокий торг вокруг новейших типов истребителей - перехватчиков. Дело в том, что четыре страны — участницы НАТО (Бельгия, Голландия, Дания и Норвегия) решили заменить в своих военно-воздушных силах 400 устаревших истребителей «Старфайтер» американского производства. Какому же самолету предстоит стать в ближайшие годы деталью западноевропейского небосвода? Ведь речь идет о «контракте века», сотнях, а в перспективе о тысячах боевых самолетов стоимостью около 8 миллионов долларов каждый.

В схватку за такой куш вступили крупнейшие капиталистические хищники — американские, французские и английские корпорации. В этой драчке конкуренты не брезгуют ничем. В ход идут грубый нажим, подножки и запрещенные приемы — лишь бы только убрать соперника с пути. Пользуясь самодержавным положением в НАТО, «гонку трех» пока возглавляет Пентагон.

Чем бы ни кончился дележ «жирного пирога», ясно одно: подобная лихорадочная деятельность военно-промышленных комплексов западных стран идет вразрез с интересами международной разрядки.

Об этом, в частности, говорят и данные американского журнала «Ньюсуик», подчеркнувшего недавно в статье «Видения будущей войны», что Пентагон планирует израсходовать в ближайшее десятилетие баснословные суммы — многие миллиарды долларов — на «разработку и закупку нового и более грозного оружия».

Речь идет о самолете, разработанном фирмой «Боинг» и названном РПВ (самолет, управляемый на расстоянии). Корреспондент западно-германского журнала «Штерн», присутствовавший на испытаниях опытного образца, пишет, что РПВ могут быть использованы в качестве так называемых «трутней», которые стартуют с катапульты и служат летчикам-истребителям и зенитчикам летающими целями; в виде самолетов-шпионов; в качестве боевых самолетов, которые могут быть вооружены ракетами и бомбами, а также в роли самолетов — носителей аппаратуры подслушивания и создания радиопомех.

РПВ, сообщает «Штерн», могут быть подняты в воздух под несущими плоскостями больших транспортных самолетов и стартовать затем вне пределов действия противовоздушной и противоракетной обороны противника. Управление ими берут на себя летчики, специально обученные дистанционному пилотированию либо с борта транспортного самолета, либо с земли. На создание таких беспилотных самолетов и готов бросить Пентагон миллиарды долларов в ближайшее десятилетие.

О нынешних же планах Пентагона весьма откровенно высказался директор управления научных исследований военного ведомства США Малькольм Карри в интервью журналу «Ньюсуик»:

— Мы энергично изучаем возможность установления на ракетах «Минитмэн» большего числа самонаводящихся ядерных боеголовок. Мы ускоренными темпами ведем научно-исследовательские работы над новой межконтинентальной баллистической ракетой и даже подумываем о возможности установления этих ракет на дирижабли. Дополнительные миллионы ассигнуются в нынешнем году на ускорение темпов разработки стратегической крылатой ракеты, которую можно было бы запускать с какого-нибудь самолета и которая летала бы на малой высоте, чтобы избежать обнаружения.

Как видно из всех этих фактов, монополисты оружия, генералы Пентагона стремятся продолжать курс гонки вооружений. Они противятся разрядке, саботируют процесс налаживания добрососедских отношений между странами с различным социальным строем.

Культ доллара

Среди побудительных мотивов, формирующих моральные качества американских солдат и офицеров, деньги стоят на первом месте. Фраза «мейк мани» — делать деньги — в лексиконе военнослужащих США встречается столь же часто, сколь и в лексиконе их соотечественников - бизнесменов. Как правило, американских парней заманивают в армию изображением пачки долларов с пояснением: «Армейская служба позволит вам скопить доллары, сделать бизнес!»

Своего рода коммерческая сделка совершается сразу же при поступлении и службу. Покупатель и работодатель — Пентагон приобретает право распоряжаться личностью солдата, предоставляя ему взамен питание, обмундирование, денежное содержание и прочее. В контракте особо оговаривается право командования бросать наемника туда, куда оно считает нужным, в любой район земного шара.

Материальный подкуп в американской армии возведен в высший принцип, превращен чуть ли не в главный регулятор в армии. Доллар, как писала одна американская газета, устрашает, долларом наказывают, долларом завлекают и поощряют.

Вместе с тем деньги — один из главных стимуляторов разжигания низменных страстей у военнослужащих. Во время войны во Вьетнаме правительство и военное командование США приняло ряд мер для материального поощрения тех, кто наиболее рьяно выполнял их приказы. Американские летчики, например, получали дополнительную плату за каждый вылет на бомбежку мирных городов и сел.

Такая система приучает военнослужащих смотреть на военную службу как на ремесло, которое хорошо оплачивается, а на войну — как на доходный бизнес. В американской печати сообщалось о деле бывшего начальника военной полиции армии США генерал-майора Карла Тэрнера, который возглавлял большую группу аферистов, совершивших хищения на многие миллионы долларов.

Рядом с крупными казнокрадами роятся, как мухи, жулики рангом пониже. Газета «Оверсиз уикли» сообщала, например, о разоблачении группы врачей полевого госпиталя армии США в Европе, которые в течение длительного времени торговали справками о вакцинации.

«Делать деньги» американские вояки умудряются даже под носом у натовского командования. Бельгийская полиция не так давно арестовала четырех американских военнослужащих, занятых в аппарате военной штаб-квартиры НАТО в Касто. Им предъявлено обвинение в незаконном ввозе наркотиков и торговле ими.

Эти и многие другие факты свидетельствуют о том, что в вооруженных силах США, как и в армиях других империалистических государств, среди солдат и офицеров процветает стремление к личной наживе, поддерживается дух стяжательства.

Продукция насилия и ужасов

Что читает американский солдат? Какие кинофильмы, телевизионные передачи он смотрит? Что влияет на формирование его внутреннего мира? Американский журналист Р. Поукнер так отвечает на эти вопросы: американский солдат читает и смотрит то, что одобрено и рекомендовано официальной военной пропагандой.

Р. Поукнер покопался в солдатских библиотеках. Подавляющее большинство книг — детективы, прославляющие суперменов, различного рода «сильных личностей», людей, готовых на любые преступления для достижения своих целей. Из книги в книгу кочует предлагаемый американскому солдату идеал для подражания — сверхчеловек, который сметает на своем пути все и вся, чтобы добиться желаемого результата.

На экранах «белокурые бестии», подобные гитлеровским выкормышам, разряжают обоймы своих скорострельных автоматов. И где бы ни проходили события, составляющие содержание той или иной книги или кинобоевика — на заброшенном атолле в Тихом океане, в притонах Сайгона, ночных кабаках Западной Европы, — неизменным в поступках «героя» является его желание искоренить «красную опасность».

Буржуазная печать охотно предоставляет свои страницы для того, чтобы заранее оповещать о всех сенсационных «новинках» литературы или экрана. Так, когда вышел киножурнал «В упор», сделанный по заказу Пентагона, журнал «Ньюсуик», захлебываясь от восторга, писал: «Фильм бьет словно крупнокалиберная пуля... От него дрожат руки и скручивается в узлы желудок. Перед нами — чистое высокоморальное насилие!»

Так работает механизм морального насилия, отравляя сознание солдат США «литературой ужасов», отвлекая их от пороков капитализма — безработицы, трущоб, нищеты, человеческих страданий, гнева на несправедливость жизни. Эта продукция призвана отвлекать от острых политических проблем.

Отсюда ее бешеный антикоммунизм, антисоветизм, крайне реакционный характер. Во многих таких «произведениях» наряду с различного рода гангстерскими сценами, порнографическими похождениями преподносятся измышления о социалистических странах, насаждается страх перед «коммунистической опасностью» и т. д. Все это обязано, как выразился английский социолог С. Мелман, воспитывать «человеческий материал, способный вести термоядерную войну, не ощущая ни вины, ни угрызения совести».

По взглядам идеологов Пентагона, это как раз то, что нужно для воспитания американских солдат, привития им навыков профессиональных убийц.

Подполковник
Э. ПОЛИВАННЫЙ.

Наряду с инфляцией и экономическим спадом безработица в США стала одной из острейших проблем страны. Согласно данным министерства труда, только в течение ноября 1974 года число безработных увеличилось на 460 тысяч и достигло шести миллионов человек.

Растут очереди и на биржах труда. Среди американцев, которые неделями простаивают в конторах по найму, люди разных возрастов и профессий. Многие из них имеют дипломы об окончании высших учебных заведений. На снимке из американского журнала — очереди безработных на бирже труда в Детройте.

Фотохроника ТАСС.

В ШКОЛАХ СГВ

„ЗА СЕБЯ И ЗА ТОГО ПАРНЯ"

Под таким девизом прошел у нас в классе урок мужества, посвященный 30-летию полного освобождения нашей Родины от немецко-фашистских захватчиков. В гости к ребятам пришли в этот день воины-шефы.

В полной тишине, наступившей после вступительного слова классного руководителя Н. В. Златогурской, звучат первые слова из песни «За того парня». Один за другим поднимаются учащиеся и взволнованно говорят о героических подвигах воинов Советской Армии под Москвой и Сталинградом, под Киевом и Ленинградом, на Курской дуге.

С большим чувством прочитала отрывок из стихотворения Р. Рождественского «Реквием» Алла Владимирова. Как живые, проходят перед глазами ребят герои Брестской крепости, о которых взволнованно говорят Саша Пасечник и Саша Глухов.

Затем о боевом пути своей части, о славных подвигах однополчан рассказывают гости. И ребята вместе с ними переносятся в далекие, грозные годы.

«До свиданья, мальчики! Постарайтесь вернуться назад», — звучит в классе тревожная мелодия песни, напоминающей о трудных днях минувшей войны.

Встреча закончилась, но разговор о героях будет продолжен на следующем уроке мужества, которые стали в школе традиционными.

Н. КУЗНЕЦОВА,
ученица 9-го класса.

В ЧЕСТЬ ВЕЛИКОЙ ПОБЕДЫ

В нынешнем году мы будем отмечать 30-летие победы советского народа в Великой Отечественной войне. В честь этого славного юбилея в нашей школе прошло военно-спортивное соревнование. В нем участвовали команды учеников старших классов.

Спортивный зал был переполнен. Сюда пришло много болельщиков. Каждый с нетерпением ожидал начала соревнования, надеясь, что именно его класс выйдет на первое место.

Состязания начались с поднятия штанги. После судейских подсчетов оказалось, что первое место по этому виду занял 10-й Б класс, а личное первенство — ученик 9-го Б класса Михаил Коротыш.

Затем участники соревнования приступили к разборке и сборке автомата. При этом они показали неплохие знания устройства оружия. Самые лучшие результаты были у команды 9-го Б класса. Она оставила также позади себя соперников и при подтягивании на перекладине. Больше всех подтянулся девятиклассник Вадим Зварыш.

Самым интересным и оживленным было состязание по перетягиванию каната. После трудной и упорной борьбы победила команда 10-го А класса.

По общим подсчетам первое место заняла команда 9-го Б класса, второе — 10-го Б и третье — 10-го А. Победителям были вручены призы.

Эти соревнования показали любовь школьников к военному делу, к спорту, их стремление быть такими же сильными, ловкими, смелыми, как их отцы и деды, одержавшие 30 лет назад великую победу над фашистской Германией.

А. ОЛЕЙНИК,
ученик 10-го А класса.

СПОРТ

СОРЕВНОВАНИЕ ПО СТРЕЛЬБЕ

В Н-ской части проведены соревнования на личное и командное первенство по пулевой стрельбе. Состязания были посвящены 30-летию победы советского народа в Великой Отечественной войне.

В упорной борьбе в личном зачете первое место занял старший лейтенант Левданский. Он выбил из пистолета 89 очков из 100 возможных. Второе место занял офицер Вайдич.

В стрельбе из автомата первое место завоевал лейтенант Романов. Лишь на пять очков отстал от него рядовой Кузьминский.

Напряженная борьба развернулась в соревновании по стрельбе из малокалиберной винтовки. На строгом учете было каждое очко. Здесь успех сопутствовал ефрейтору Новичихину. Он выбил 78 очков из 100 возможных и занял первое место. А его сослуживец младший сержант Муравьев — второе место.

В стрельбе из малокалиберного пистолета победу одержал тоже старший лейтенант Левданский. Второе место присуждено младшему сержанту Тихненко.

Участники соревнования, занявшие первые места, награждены грамотами.

М. МАКЕЕВ.

Девять из десяти человек, даже весьма далеких от спорта, смогут без труда назвать имена изображенных на снимке двух фигуристов. Речь идет о чемпионах мира и Европы в парном катании Ирине Родниной и Александре Зайцеве. У Ирины в багаже спортивных наград по шесть золотых медалей с европейских и мировых первенств и чемпионская медаль с Олимпиады в Саппоро. Ее партнер А. Зайцев «только» дважды чемпион мира и нашего континента. Нынешней зимой главными аренами для выступлений у нашего несравненного дуэта будут чемпионат Европы в Копенгагене и первенство мира в американском городе Колорадо-Спрингс.

Сейчас у чемпионов горячая пора: сначала старты предолимпийской зимы, а потом и сама Белая Олимпиада-76 в австрийском городе Инсбруке. С нынешнего сезона два московских преподавателя (оба недавно окончили столичный институт физкультуры) тренируются у Татьяны Тарасовой.

На снимке: И. РОДНИНА и А. ЗАЙЦЕВ.

Фото В. Ун Да-сина. (Фотохроника ТАСС).

ЭНТУЗИАСТ

В соревнованиях по вольной борьбе первое место в части заняли спортсмены нашего подразделения. Вместе с ними радовались все воины, которые тепло поздравили своих товарищей с заслуженной победой. Но особый успех выпал на долю рядового В. Козара, который является душой коллектива.

С первых дней службы воин показал себя энтузиастом спорта. Сам он систематически занимается в спортивном городке и привлекает к этому сослуживцев. Благодаря его помощи в подразделении сейчас все воины неплохо выполняют упражнения на гимнастических снарядах.

Интересные состязания устраиваются в воскресные дни. Здесь есть все необходимое для любителей легкой и тяжелой атлетики, борцов, футболистов, волейболистов и стрелков. И постоянным инициатором розыгрыша различных призов выступает рядовой Козар.

Активное занятие спортом во многом способствует тому, что большинство воинов добивается высоких результатов в боевой и политической подготовке.

Младший сержант
В. ОРЛОВ.

Вторая партия отложена

Вторая партия проходящего в Москве финального матча претенденток на первенство мира по шахматам между Н. Александрией и И. Левитиной отложена.

(ТАСС).

В ОСТРОЙ БОРЬБЕ

Недавно в нашем подразделении прошло соревнование по гиревому спорту. Первенство оспаривали команды всех взводов.

Большой интерес у болельщиков вызвали выступления наших лучших гиревиков: сержантов Брыкаева, Друкаренко, рядовых Кишковара и Стадника. Чувствовалось, что эти воины не зря ежедневно тренировались. Все они выполнили норму второго спортивного разряда.

В командном зачете первое место в этих интересных и полезных соревнованиях занял коллектив взвода, в котором служит лейтенант Галкин.

Командир подразделения поздравил победителей, отметил лучших участников состязания, призвал всех воинов активнее заниматься гиревым спортом.

Ефрейтор В. ГАВРИЛЬЧИК.

Чемпионат СССР по хоккею

О матчах чемпионата страны по хоккею, состоявшихся 21 января, сообщают корреспонденты ТАСС:

СКА (Ленинград) — «Динамо» (Москва) — 3:7 (1:3, 1:3, 1:1).

Стремительные проходы армейцев на первых минутах не смутили динамовцев. Наоборот, москвичи, начиная быстрые контратаки из глубины поля, довольно часто завершали их точными бросками по воротам, плохо защищаемым Шеповаловым.

«Крылья Советов» — «Динамо» (Рига) — 11 : 5 (3 : 1, 3 : 2, 5 : 2). У москвичей отсутствовал вратарь Сидельников, из-за травмы, видимо, выбывший на длительное время. Перешел на тренерскую работу защитник Кузьмин. У рижан не играл заболевший нападающий Хатулев. Москвичи выглядели заметно солиднее, особенно во второй половине встречи. Лучшим у них был Капустин, на счету которого три шайбы.

ЗАНИМАЕМСЯ ЕЖЕДНЕВНО

Не проходит ни одного дня, чтобы мы не занимались спортом. Как только выдается свободное от службы время, мы тут же идем в спортгородок. В результате систематических тренировок воины достигли заметных успехов на кроссовой дистанции и по гимнастике.

Активными спортсменами стали у нас рядовые Николай Горохов, Николай Мак, Михаил Аркуш. Эти воины часто выступают инициаторами увлекательных состязаний.

Рядовой
М. МУСАЛАЕВ.

Ответственный редактор И. С. ИЩЕНКО.

СЛУШАЙТЕ «ВОЛГУ»

Воскресенье, 26 января

9.15 — В твоем родном краю, воин. 9.45 — Песни родного края. 9.54 — «Возмужание». Радиоочерк В. Бычени. 10.03 — Поговорим о важном. «Третья встреча». Корреспонденция И. Пархоменко. 10.11— Музыка. 10.17 — «Ты в сердце моем, комсомольский билет». 10.37 — Навстречу смотру эстрадных оркестров. Передача подполковника В. Передельского. 10.50 — Письма с БАМа. «Сначала всегда трудно». Передача одиннадцатая. 11.07 — Концерт-загадка. 11.22 — «ГДР у микрофона». 11.45 — «В мире капитала». 11.58 — Спортивная страничка. 12.05 — Концерт по заявкам.

В ДОМЕ ОФИЦЕРОВ

23 января

ГЛАВНОЕ ЗДАНИЕ. Радиоузел. К 70-летию первой русской революции. Радиопередача **«Первая народная революция эпохи империализма».** Начало в 13.40. **Кинозал.** К 30-летию Победы. Тематический показ художественных фильмов **«Города-герои».** День третий. **«Героический Севастополь».** Цветной художественный кинофильм **«Тихий Дон».** 2-я серия. Производство киностудии им. Горького. Начало в 19.00 и 21.00.

Г611016. Адрес редакции: 002961. Полевая почта 02961-Р. Типография газеты «Знамя победы». Заказ № 19.