За нашу Советскую Родину!

ЗНАМЯ ПОБЕДЫ

ЕЖЕДНЕВНАЯ ГАЗЕТА СЕВЕРНОЙ ГРУППЫ ВОЙСК

№ 20 (9932) | Пятница, 24 января 1975 года | Год издания 36-й

„Космическая награда" строителям магистрали

ТЫНДИНСКИЙ (Амурская область). Всесоюзному ударному комсомольскому отряду имени XVII съезда ВЛКСМ, прокладывающему через тайгу и сопки Байкало-Амурскую железнодорожную магистраль, вручен вымпел ЦК ВЛКСМ, побывавший в космосе. Этой награды отряд удостоен за доблестный труд и достижение наивысших результатов в социалистическом соревновании в 1974 году.

На Всесоюзном комсомольском собрании, состоявшемся в Доме культуры строителей «Юность», вымпел молодым строителям передал член ЦК ВЛКСМ, Герой Советского Союза летчик-космонавт СССР В. В. Лебедев.

Принимая награду, комиссар отряда Владимир Мучицын от имени всех посланцев Ленинского комсомола, работающих на БАМе, заявил, что первостроители магистрали века с честью выполнят задание партии и комсомола.

Участники собрания направили приветственное письмо Генеральному секретарю ЦК КПСС товарищу Л. И. Брежневу.

(ТАСС).

РАСПИСАНИЕ ЗАНЯТИЙ — ЗАКОН

Все ярче в нашей Группе войск разгорается социалистическое соревнование за дальнейшее повышение боевой готовности, отличное выполнение учебно-боевых задач и нормативов, эффективное применение техники и вооружения, их образцовое сбережение. Жизнь наглядно подтверждает, что успех сопутствует тем частям и подразделениям, где учебный процесс протекает организованно, в строгом соответствии с расписанием занятий.

Именно так обстоит дело в отличном подразделении, которым командует коммунист гвардии майор В. Колодкин. Здесь эффективно используется каждая минута учебного времени, нет случаев срыва занятий или их переноса. Они хорошо обеспечиваются материально, проводятся на высоком организационном и методическом уровне. Это исключает послабления и упрощения при обучении воинов-танкистов, дает положительные результаты. Танкисты настойчиво выполняют принятые обязательства, уверенно идут к намеченной цели.

К сожалению, еще имеются факты, когда расписания составляются и вывешиваются несвоевременно. Все это отрицательно сказывается на качестве подготовки руководителей, обеспечении занятий необходимой учебно-материальной базой и, в конечном счете, на подготовке всего личного состава. Например, в роте, где служит офицер Орлов, расписания занятий подчас составляются формально. Допускается замена одного занятия другим. В подобных условиях руководители не имеют возможности составить добротный конспект, тщательно подготовиться к обучению подчиненных. Поэтому неполно отрабатываются учебные темы, теряется драгоценное время, не выполняется программа боевой и политической подготовки, что, безусловно, отрицательно сказывается и на эффективности учебного процесса, расхолаживает воинов. Командиры и штабы призваны повести самую решительную борьбу за высококачественное выполнение каждым подразделением расписаний занятий, осуществлять строгий и постоянный контроль.

Четкое выполнение расписаний занятий дисциплинирует воинов, вырабатывает у них чувство личной ответственности за результаты каждого занятия и учебного дня, приучает к уставному порядку, заставляет отрабатывать все поставленные задачи с высоким напряжением. Отдельные руководители подчас забывают об этом. Не проявляют заботу о том, чтобы на занятиях присутствовало сто процентов личного состава подразделения. В Уставе внутренней службы Вооруженных Сил СССР четко определено, что на занятиях обязаны присутствовать все солдаты и сержанты. Освобождаются от них только лица, находящиеся в служебных нарядах, предусмотренных приказом или приказанием по части. С солдатами и сержантами, освобожденными по болезни от какого-либо занятия распоряжением командира роты или старшины, организуются другие виды занятий.

Все занятия должны начинаться и заканчиваться по сигналу в часы, установленные распорядком дня. При этом руководители обязаны бережно относиться к каждой минуте учебного времени. Не допускать опоздания начала занятий или преждевременного их окончания. Командир обязан принять все меры для того, чтобы воины в отведенные расписанием часы получили как можно больше знаний и практических навыков.

Ротное расписание — основной документ, планирующий учебный процесс подразделения на неделю. Оно должно составляться с таким расчетом, чтобы обеспечить равномерность и высокое качество обучения воинов, выработать у солдат и сержантов умение согласованно действовать при выполнении различных учебно-боевых задач. Это сложный творческий процесс, требующий от командиров глубокого знания природы современного боя, основ военной педагогики и психологии, а также тщательного учета уровня обученности и боевой слаженности подразделений, наличия и состояния техники и вооружения, учебно-материальной базы, моторесурсов, боеприпасов, горючего и других материальных средств, необходимых для обеспечения боевой подготовки. Вот почему составление ротных, батарейных расписаний должно осуществляться под руководством командира части или начальника штаба. После утверждения его никто не имеет права изменять. Оно становится законом, выполнение которого обязательно для всех.

Но порой встречаются случаи, когда тот же штаб, который принимал участие в составлении расписания, начинает давать различные указания, приводящие к срыву занятий. Назначает подразделения на выполнение так называемых «непредвиденных» работ и т. д. Все это — плоды плохого планирования, которые вносят неразбериху в учебный процесс.

1975 учебный год — год высокого качества учебы. Воины нашей Группы горячо откликнулись на Обращение Центрального Комитета КПСС к партии, к советскому народу, в котором особо подчеркивается, что на современном этапе на первый план наряду с количественными все больше выдвигаются качественные показатели экономического роста страны. Настоятельное требование наших дней — ускорение научно-технического прогресса, внедрение его достижений, передовых методов организации труда. Эти слова в полной мере относятся и к воинам Советских Вооруженных Сил. Повышение производительности ратного труда солдат, сержантов, прапорщиков и офицеров во многом зависит от точного и четкого выполнения расписания занятий, эффективного использования каждой минуты учебного времени.

Командиры, политорганы, штабы и партийные организации призваны глубоко вникать в ход учебного процесса, постоянно анализировать его. Обобщать и распространять опыт работы передовых командиров подразделений по обучению и воспитанию подчиненных. Поднимать на щит славы тех офицеров, которые добиваются четкого выполнения расписаний занятий, не допускают срывов учебного процесса, выискивают резервы дальнейшего повышения боеготовности подразделений, производительности ратного труда.

Воины нашей Группы войск взяли в нынешнем году повышенные социалистические обязательства. На полигонах и танкодромах, полях тактических учений и в учебных классах идет настойчивая борьба за их выполнение. Успех, как правило, сопутствует тем подразделениям, где ценят учебное время, рационально его используют, уважительно относятся к расписанию занятий, стремятся точно отработать все учебные вопросы, которые в нем указаны. И наоборот, отставание в выполнении программы боевой подготовки имеется в тех воинских коллективах, где не научились уважать расписание, где вольно обращаются с его указаниями. После того как ротное расписание утверждено и вывешено, оно должно выполняться неукоснительно. В течение недели недопустимы никакие уточнения, переносы, изменения. Любой срыв должен рассматриваться как чрезвычайное происшествие, которое старший начальник обязан тщательно расследовать, а виновных привлекать к строгой ответственности.

Расписание занятий — закон!

ИДЕТ БОЕВАЯ УЧЕБА

Гвардии младший сержант М. Асхадулин, закончив на «отлично» учебное подразделение, несколько месяцев назад прибыл служить в Северную группу войск. С первых же дней оператор-наводчик боевой машины пехоты зарекомендовал себя грамотным и умелым специалистом.

Недавно состоявшиеся тактические учения были первым экзаменом для него, который он выдержал с честью. За инициативные и четкие действия командир объявил младшему сержанту Асхадулину благодарность.

На снимке: гвардии младший сержант М. АСХАДУЛИН.

Фото О. Кривопалова.

УПУЩЕННЫЕ ВОЗМОЖНОСТИ

ТАНКО-СТРЕЛКОВАЯ тренировка подходила к концу. На огневом городке воины вели разведку целей, определяли расстояния до них, совершенствовали навыки действий при оружии. Но некоторые из них в ходе отработки учебных вопросов допустили ошибки, не уложились в жесткие рамки нормативов.

— Закончить занятие, — посмотрев на часы, приказал лейтенант Е. Поговоров.

Через некоторое время личный состав взвода направился к месту проведения очередного урока. Каких результатов добились солдаты на танко-стрелковой тренировке? Кто из них научился с высоким качеством выполнять различные операции? Что нужно сделать отстающим воинам, чтобы в ближайшее время устранить пробелы в учебе? К сожалению, никто из танкистов не смог ответить на эти вопросы, так как офицер не подвел итогов занятия, не проанализировал действия каждого подчиненного.

— Это не единственный случай, — говорит заместитель командира батальона по политической части. — Да и других упущений немало в служебной деятельности лейтенанта Поговорова. Причина одна: отсутствие высокой личной ответственности за дела коллектива.

Политработник прав. Иначе чем объяснить тот факт, что молодой офицер нередко передоверяет проведение занятий сержантам. Среди его подчиненных имеются слабо подготовленные воины, которые наверстать упущенное в учебе могут только с помощью дополнительных занятий. Однако лейтенант Поговоров не утруждает себя их проведением. Здесь отсутствует контроль и за самостоятельной подготовкой солдат.

Такое отношение к делу не замедлило отразиться на успеваемости личного состава. Социалистические обязательства, принятые на декабрь, не выполнены. Взвод в соревновании занял последнее место в роте. Не улучшилось положение и в январе.

В начале нового учебного года танкисты на общем собрании коллектива решили добиться оценки «хорошо». Но ведь такого же балла они удостоились и в прошедшем периоде учебы. Отсутствие кропотливой индивидуальной работы, самотек в принятии обязательств привели к тому, что некоторые воины не стремятся ежедневно улучшать достигнутые результаты, довольствуются невысоким уровнем знаний и практических навыков.

Например, младший сержант В. Фисенко после окончания учебного подразделения прибыл во взвод на должность командира танка. Но, спасовав перед первыми трудностями, он стал халатно выполнять свои обязанности. Лейтенант Поговоров посчитал излишней заботой, как говорится, «повозиться» с ним. Младший сержант Фисенко продолжал сдавать свои позиции, и вскоре его понизили в должности, назначив наводчиком орудия.

«Не повезло» и механику-водителю рядовому В. Варюхину — его перевели в заряжающие. Однако через некоторое время он вновь сел за рычаги танка. Не потому, что ему помогли углубить знания материальной части боевой машины. Рядовой Варюхин, как и прежде, показывает низкие результаты на танкодроме.

Известно, что успехов в учебе и службе, повышении боевой готовности добиваются в тех воинских коллективах, где среди личного состава поддерживается крепкая воинская дисциплина. В первую очередь она формирует у воинов чувство высокой ответственности за службу Родине.

Для лейтенанта Поговорова эти истины не являются открытием. О них он хорошо знает. Но вся беда в том, что его теоретические знания не находят воплощения в конкретных делах. Вот факты.

Младший сержант Фисенко, о котором говорилось выше, был назначен в наряд для несения внутренней службы. Пользуясь бесконтрольностью, он выполнял обязанности спустя рукава: в помещении было грязно, оставаясь за дежурного по роте, он не следил и за соблюдением воинами распорядка дня.

Другой пример. Было заметно, что рядовой Б. Успанов ведет себя по отношению к сослуживцам заносчиво, старается порученные ему задания переложить на плечи молодых солдат. И что же? Принял ли экстренные меры командир взвода, пресек ли он опасную тенденцию в поведении рядового Успанова и других подчиненных? Этого не произошло. Пришлось вмешаться старшим товарищам.

Все эти «огрехи» в служебной деятельности офицера обеспокоили партийную организацию. Коммунисты на своем собрании строго спросили с кандидата в члены КПСС лейтенанта Поговорова и потребовали в ближайшее время преодолеть инертность в работе. Посоветовали больше вникать в процесс обучения и воспитания подчиненных, учиться у передовых офицеров. Тем более, что далеко за опытом ходить не надо. Он — рядом, в той же роте.

Многие старшие начальники с похвалой отзываются о коллективе, в котором служит сержант Г. Камецкий. Здесь командир взвода учебный процесс организовал так, что его подчиненные каждый день растут в боевом совершенствовании. Конечно, сложные темы не все воины одинаково хорошо усваивают. Тогда офицер, конкретно разобравшись в ошибках солдат, тут же закрепляет за ними наиболее подготовленных товарищей. Затем он в процессе дальнейшей учебы внимательно следит за ходом совместных занятий, пока не убедится в действенности помощи.

Например, в начале службы рядовой А. Войнолович показывал низкие результаты в боевой и политической подготовке. Его угнетало то обстоятельство, что, несмотря на старание, он все же отставал от сослуживцев. Советы квалифицированного специалиста рядового А. Шкуренко оказались кстати. И сейчас, пожалуй, ученик и наставник могут с одинаковым успехом соревноваться друг с другом в вождении боевых машин. Таких примеров немало.

Здесь занятия планируются так, чтобы каждая минута была до предела насыщена напряженной работой. В подразделении недавно прошли тактические учения. В ходе их воины взвода выполняли нормативы по подготовке танков к преодолению водных преград. Как только была подана команда, между солдатами разгорелось упорное соревнование. Первыми доложили о готовности экипажи командира взвода и его заместителя. Однако кое у кого были и недостатки. Офицер поставил в пример отличившихся. Одновременно указал на ошибки отстающих в соревновании воинов. При повторной тренировке танкисты действовали более уверенно.

В результате такой целеустремленной работы личный состав взвода добивается высоких стабильных результатов. Обязательства, принятые на декабрь, здесь выполнены полностью. Особенно порадовали успехами сержант С. Мамаев, младший сержант Б. Усманов, рядовой С. Китченко и другие.

Два взвода одной роты. Условия для учебы одинаковые, а результаты — разные. В одном коллективе жизнь бьет ключом, в другом учебный процесс пущен на самотек. Думается, что лейтенант Поговоров изменит свое отношение к делу и с помощью коммунистов, опытных старших товарищей выведет подразделение в число передовых. Это его партийный и служебный долг.

Капитан С. СЕИТОВ.

НОВОСТИ · СОБЫТИЯ · ФАКТЫ · СССР

КамАЗ — и стройка, и школа

Учащиеся автомеханического техникума, в котором готовят сейчас для КамАЗа около 1500 специалистов автомобилестроения, получили хороший подарок — крупный бытовой корпус. В новом здании два вместительных зала — спортивный и актовый, столовая на 270 мест. Рядом с ним строится новое учебно-производственное здание, в котором разместятся лаборатории. По соседству возводится девятиэтажное общежитие.

Все больше и больше автоградцев садятся за парты. КамАЗ не только всенародная стройка, но и большая учебная аудитория. Сейчас в Набережных Челнах работают шесть вечерних и одна заочная школы с шестью консультационными пунктами. Это позволяет успешно обучать рабочую молодежь.

(ТАСС).

ПЯТИЛЕТКУ — ДОСРОЧНО!

Участники проходящих в стране собраний активов партийных организаций, пленумов крайкомов и обкомов партии, собраний представителей коллективов трудящихся горячо одобряют решения декабрьского (1974 г.) Пленума ЦК КПСС, положения и выводы, содержащиеся в речи, с которой выступил на Пленуме Генеральный секретарь ЦК КПСС товарищ Л. И. Брежнев. В ответ на призыв Центрального Комитета партии — успешно завершить девятую пятилетку — работники промышленности, строек, транспорта, колхозов и совхозов принимают новые обязательства.

На собрании актива киевских областной и городской партийных организаций отмечалось, что труженики столицы Украины и Киевской области решили к 58-й годовщине Великого Октября выполнить задание XXIV съезда КПСС по росту производительности труда. Намечается увеличить валовой сбор зерна, продажу государству хлеба. Решено продлить социалистическое соревнование с тружениками Московской, Черкасской областей и города Харькова. Собрания активов партийных организаций, пленумы обкомов партии состоялись в ряде других областей Украины.

Озимое хлебное поле — главная забота коммунистов Кубани. Два миллиона гектаров лучших земель отданы здесь под посевы пшеницы и ячменя. Ухоженные поля обещают добрый урожай. Как провести уход за посевами и уборку колосовых своевременно и с высоким качеством — об этом шел большой разговор на пленуме Краснодарского крайкома партии. Особое внимание выступавшие на нем коммунисты уделили организации политико-массовой работы в период полевых работ.

Новые социалистические обязательства приняты на собрании актива партийных, профсоюзных, комсомольских организаций и представителей трудящихся Куйбышевской области. Куйбышевцы решили продолжить традиционное соревнование с трудящимися Татарской АССР и Полтавской области Украины.

Труженики Северо-Осетинской АССР также еще шире развертывают социалистическое соревнование. Это отмечалось на пленуме обкома партии. Впереди — коммунисты. По их инициативе с первых дней 1975 года организован общественный смотр борьбы за отличное качество продукции и повышение эффективности производства.

В Улан-Удэ состоялось собрание партийно-хозяйственного актива строителей Бурятской АССР. Они дали слово годовой план строительно-монтажных работ на сооружении объектов Байкало-Амурской магистрали выполнить к 1 декабря.

(ТАСС).

ВСЕ ДЛЯ... РАДУГИ

На Шяуляйском телевизионном заводе успешно прошел испытания и рекомендован к серийному производству комплекс аппаратуры для демонстрации цветных фильмов по телевидению. Она компактнее прежних образцов, надежнее в работе, обеспечивает лучшее качество изображения.

Предприятие, известное своей традиционной продукцией — телевизором «Таурас», в этой пятилетке приобрело вторую «специальность». Здесь налажен серийный выпуск аппаратуры для цветного телевидения, которой уже оснащен ряд студий в нашей стране и за рубежом. На заводе производят и «студии на колесах», смонтированные в автобусах. В распоряжении режиссера передвижной станции — четыре телекамеры и другая аппаратура.

(ТАСС).

ПЕРВЫЙ МИЛЛИАРД ГАЗА ВУКТЫЛА

ВУКТЫЛ (Коми АССР). Ударным трудом отвечают газодобытчики Севера на Обращение Центрального Комитета КПСС к партии, к советскому народу. Сегодня отсюда, где берет начало гигантская газовая магистраль «Сияние Севера», отправлен потребителям миллиардный кубометр газа. Этот показатель в завершающем году пятилетки достигнут на двое суток быстрее, чем в минувшем.

Коллектив газопромысла обязался добыть в нынешнем году 18 миллиардов кубометров природного газа. Из них триста миллионов кубометров будет добыто сверх плана. Такого количества голубого топлива хватит для обеспечения потребностей крупного города в течение целой рабочей недели.

(ТАСС).

БЕЛОРУССКАЯ ССР. Коллектив Минского автомобильного завода в борьбе за выполнение заданий пятилетки добивается больших трудовых успехов. Вся серийно выпускаемая заводом автомобильная техника имеет высокую аттестацию. С конвейеров предприятия сходят самосвал «МАЗ-503А», лесовоз «МАЗ-509», автопоезда общего назначения «МАЗ-504В» и другие, удостоенные государственного Знака качества.

Предприятие с успехом представляет свою продукцию за рубежом.

На снимке: автопоезда общего назначения — «МАЗ-504В-5205» грузоподъемностью 20 тонн (справа) и «МАЗ-515Б-941» грузоподъемностью 25 тонн.

Фото Ч. Мезина и Г. Усламова. (Фотохроника ТАСС).

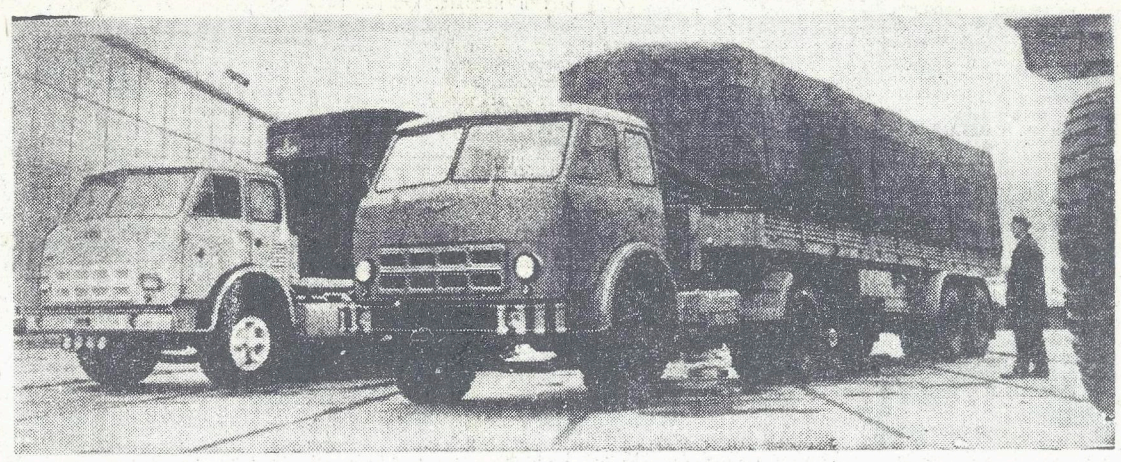

ПОЧЕТ И УВАЖЕНИЕ

По приглашению Союза советских обществ дружбы в Советском Союзе находился редактор журнала «Нидерланды — СССР», известный голландский журналист и писатель Дик Валда. Он собирал материалы для книги о партизанском движении в Белоруссии и на Украине.

Во время поездки по Советскому Союзу, сказал корреспонденту ТАСС Дик Валда, я имел многочисленные встречи с советскими ветеранами войны. Собственными глазами я убедился, что эти люди, честно выполнившие свой ратный долг, окружены сейчас всенародным почетом и уважением.

К сожалению, положение участников Сопротивления в Нидерландах в корне отличается от положения советских ветеранов войны. Наши ветераны зачастую не имеют работы, никто не заботится об их подорванном здоровье. Достаточно сказать, что только в прошлом году, спустя почти 30 лет после окончания войны, для людей такой категории была открыта первая и единственная в нашей стране клиника. Об участниках Сопротивления, жертвовавших жизнью во имя спасения страны, попросту забыли.

Некоторые буржуазные историки Запада, подчеркнул Дик Валда, стремятся сознательно умалчивать роль Советского Союза в разгроме фашизма, а также искажают значение нынешних его усилий в борьбе за мир. Книга, которую я намерен написать, призвана рассказать моим согражданам правду о Советском Союзе.

(ТАСС).

ИДЕТ СОРЕВНОВАНИЕ

за дальнейшее повышение боевой готовности, отличное выполнение учебно-боевых задач и нормативов, эффективное применение техники и вооружения, их образцовое сбережение

КРЕПОСТЬ БЕЗ СТЕН

Полевая выучка. ТАКТИКА

Самый ответственный момент в работе любого командира — принятие решения. До этого он может сомневаться, рассчитывать, выбирать способ действия и т. д. Но когда твердым голосом произнесено — решил! — значит, взвешено и учтено все, что может повлиять на ход выполнения боевой задачи. Решил! — И десятки, сотни людей, повинуясь приказу, начинают воплощать в жизнь его решение. Решил! — И от этого зависит успех или неудача.

На этих учениях роте, в которой служит лейтенант А. Грачев, пришлось дважды принимать главный удар на себя. Происходило это в различной тактической обстановке.

Комбат поставил конкретную задачу: к 7.00 подготовить ротный опорный пункт и быть готовыми к отражению атаки «противника» с тем, чтобы в дальнейшем самим перейти в контратаку.

Не впервые мотострелки участвуют в решении подобных задач. Ночь скрыла их выдвижение в указанный район. Еще когда карандаш в руке комбата очерчивал место опорного пункта, командир роты «видел», как он построит систему обороны. Местность холмистая. Это плюс, притом — немалый. «Противник» будет скован в маневре. Так, а вот что за насыпь проходит правее? Старший лейтенант внимательно всмотрелся в карту. Что ж, кажется, он уже сейчас готов доложить свое решение на оборону, ибо знает твердо, как построит боевой порядок роты. Уступом вправо — вот каким он будет.

Сила обороны определяется искусно организованной системой огня, умелым использованием местности, маневра огнем и подразделением. И все это направлено к одной цели: еще на дальних подступах к обороне измотать наступающих, нанести им как можно больший урон в живой силе и технике. Тут логика сама подсказывает: от сильного, прицельного огня атака или захлебнется, или — на что тоже всегда направлены усилия обороняющихся — удар наступающих будет ослаблен. И, конечно же, в достижении этой цели многое зависит от умелого построения боевого порядка. Справа от опорного пункта — насыпь. Допустим, «противник» основной удар сосредоточит по левофланговому и центральному взводам. На это его вынуждает сама местность. Значит, правофланговый взвод лейтенанта А. Грачева непременно встретит его свежими силами. Обойти же опорный пункт взвода «противник» не сможет: насыпь сковывает маневр. Тогда остается один вариант: основной удар нанести по центру боевого порядка.

Но логика командирского решения была бы нестройной, если бы старший лейтенант не продумал и другой вариант: если главный удар придется не по центру, а как раз по взводу лейтенанта Грачева, в силу вступает другой фактор — маневр огнем. Роту поддерживали танки и артиллерия. Их огневая мощь и должна в данном случае решить исход поединка. Офицер хорошо понимал, что огонь высокой плотности можно обеспечить умелым маневрированием средств, скрытным перемещением их в критический момент с одной позиции на другую. Значит, помимо основных, должны быть подготовлены с той же тщательностью и запасные огневые позиции.

Мотострелки сосредоточенно и упорно оборудовали позиции, маскировали технику. Они выполняли волю командира, выразившуюся в решении на «бой». Окоп, говорят, — крепость солдата. Но это так только при условии, если окопы соединены в одно целое, надежно укрывают от пуль и осколков, позволяют вести наблюдение, метко стрелять... Значит, надо вложить немало труда в то, чтобы в стройной системе командирского решения все звенья цепи были прочно скреплены. Это понимали и солдаты, и сержанты, и офицеры. И потому каждый выполнял свою задачу с усердием. К утру опорный пункт был готов к встрече «противника».

Вскоре появились танки, за ними шли бронетранспортеры. Наступавшие вели огонь из всех средств. Опорный пункт молчал. Но вот «заговорила» поддерживающая роту артиллерия. Когда танки и бронетранспортеры приблизились на дальность действительного огня, «заработали» противотанковые средства. Встретив упорное сопротивление мотострелков, «противник» решил совершить маневр в сторону правого фланга. В этот момент обороняющиеся увеличили темп огня, доведя его до предельного. Наступающие замешкались, сбились с направления, их боевой порядок нарушился. «Противник» попытался исправить ошибку, но это ему не удалось: помешала насыпь. Именно таким и виделся командиру роты исход поединка. Он приказал сосредоточить огонь всех средств по скоплению наступающих. Не сумев выправить положение, «противник» вынужден был отойти назад, понеся большие потери.

Отметим еще один эпизод из той аналитической работы, которая предшествовала принятию решения командиром мотострелков.

Наиболее мощные противотанковые средства он расположил на направлении вероятного наступления танков. Это помогло обороняющимся успешно отразить атаку. Тем самым была решена основная тактическая задача: вынудить «противника» наступать именно на направлениях, где противотанковые средства стоят на прямой наводке, где их огонь наиболее эффективен.

Однако офицер предусмотрел и другой вариант. Как ни крепка была оборона, как ни продумана до малейших деталей система огня, все-таки не исключалась вероятность того, что «противник» сумеет любой ценой прорваться в глубину опорного пункта. Значит, и здесь надо было обеспечить круговую оборону. Для борьбы с прорвавшимися танками командир роты расположил часть огневых средств на обратных скатах высоты.

Тщательность, с какой офицер анализировал обстановку, взвешивая и оценивая различные варианты, помогла ему и на очередном этапе занятия.

Мотострелки были переброшены в другой район. Местность оказалась открытой. Предстояло в короткий срок подготовить опорный пункт, замаскировать его.

Оценив обстановку, командир роты предложил руководителю учения вариант: ввиду открытой местности, оставить взвод лейтенанта Грачева в ротном опорном пункте, а двум взводам отойти в лес и ударить «противнику» во фланг. Расчет офицера оказался точным...

Атакующие, не встречая сопротивления, увеличили скорость. Опорный пункт оказывал слабый огневой отпор, и это вселяло надежду на легкую победу. Но когда успех уже обозначался и все дело решал последний бросок, вдруг из леса ударили свежие силы обороняющихся. Это сбило наступавших с толку, внесло сумятицу в их действия. Оказавшись в западне, они отступили.

В современном бою, который отличается динамичностью, насыщенностью боевой техникой, к командиру предъявляются большие требования. Мало вовремя уяснить задачу, надо найти правильное решение, умело построить боевой порядок. Что и сделал командир роты. Во-первых, «противник» был измотан на подходе к опорному пункту, а во-вторых, обороняющиеся достигли этого с наименьшими «потерями» в живой силе и технике.

«Крепость без стен» — так обычно называют опорный пункт. Но она становится во сто крат неприступнее, если организатор «боя» тщательно продумывает каждый пункт своего решения и настойчиво воплощает его в жизнь.

Капитан А. СМЕТАНИН.

Отличник боевой и политической подготовки гвардии сержант Александр Кохов — командир танка. На занятиях в поле и тактических учениях его экипаж демонстрирует высокое мастерство, отлично справляется с поставленными задачами. И в этом большая заслуга сержанта Кохова, который является не только высококлассным специалистом, но и умелым воспитателем подчиненных.

На снимках: вверху — гвардии сержант А. КОХОВ; внизу — атака.

Фото О. Кривопалова.

К обмену комсомольских документов

ВОЗМУЖАНИЕ

На лесной поляне глыбились танки, покрытые копотью и грязью, с задраенными люками. Казалось, что люди покинули боевые машины. Но это было не так. Экипажи находились внутри. Только что, преследуя отступающего «противника», танкисты пересекли «зараженный» участок местности, и теперь химики должны были произвести дегазацию техники.

Грохот мощного двигателя вспугнул тишину леса. Вдоль фронта боевых машин медленно двинулся автомобиль с причудливо горбившимся верхом. Мощный поток воздуха, вырываясь из сопла, со свистом ударял в танки, гнул и вихрил позади них деревья и кустарники. Боевые машины, словно пробуждаясь, медленно ворочали башнями, холодно отливали очистившейся могучей броней.

Через смотровое стекло автомобиля рядовой Александр Демьянов наблюдал за танками и думал о тех, кто сидел в них. Он немножко завидовал им. Час назад Александр видел, как стремительно нанося удары по «противнику», мчались в атаку грозные машины. Его воинская специальность менее громкая. Но и от химиков в современном бою зависит многое. Разве сейчас, проводя дегазацию танков, он не вносит свой вклад в общую победу? Эта мысль показалась ему убедительной.

И еще Александр подумал о том, что если час назад он любовался умелыми действиями танкистов, то теперь, во время вынужденного бездействия, они, вероятно, так же внимательно оценивают его ратное мастерство. И, конечно же, он, комсомолец, не имеет права сделать свою работу плохо. Расчетливо и точно фиксировал Александр свои действия, четко выполнял команды командира экипажа сержанта Павлова. В те минуты он лишний раз убедился, как важно для каждого воина быть специалистом высокого класса, твердо и уверенно владеть вверенной ему техникой.

В своем деле рядовой Демьянов не новичок. Но опыт и мастерство пришли к нему, конечно, не сразу. Память хранит все неудачи. Особенно отчетливо Александр Демьянов помнил досадный просчет, допущенный им, молодым водителем, в ходе первого многокилометрового марша.

...Одна за другой машины, покинув поляну, вытягивались в колонну на шоссе, а его автомобиль оставался на месте. Мотор никак не хотел заводиться, будто пресловутая искра, действительно, «ушла в землю». Александр мысленно представил себе, какой растерянный и, вероятно, испуганный вид был тогда у него, и улыбнулся. Правда, все обошлось благополучно. На помощь подоспел его первый наставник — рядовой А. Байлиев. Он быстро обнаружил неисправность, и двигатель сразу заработал. А. Байлиев, похлопав друга по плечу, показал рукой на удаляющуюся колонну — догоняй, мол.

Он и сейчас с благодарностью вспоминает своего наставника. Спокойный, не слишком разговорчивый, комсомолец рядовой Байлиев обучал Александра с уверенностью мастера, никогда не повышая голоса, в нужную минуту подставляя свое надежное плечо. Таких заботливых воинов в коллективе немало. Большую помощь они оказывали молодым. Ведь одно дело, когда идешь на ощупь, и другое, — когда рядом опытный товарищ, у которого перенимаешь и умение, и мастерство, и служебный почерк. Это благодаря им пришла уверенность в своих силах, появились в характере бойцовские качества.

Только став солдатом, Александр Демьянов впервые по-настоящему понял всю глубину слова Родина. До призыва в армию это понятие воспринималось им скорее умом, чем сердцем. Родился и вырос он во Фрунзе, городе, прекрасном своими садами, арыками, современной архитектурой, льдистыми пиками, устремленными в небо. Ко всему этому он привык с детства и не всегда мог правильно оценить красоту родного края. Но разлука с родными и близкими, отдаленность от отчего дома сразу же дали о себе знать. Теперь почти каждую ночь в счастливых снах он видел и свой город, и привольные степи, и «золотые» осенние леса, и многое другое, что запомнилось, когда, отправляясь на службу, пересек он свою огромную страну с юга на северо-восток. Оттуда, из далекого Фрунзе, протянулись к его сердцу тысячи невидимых, но прочных нитей, и это обостряло в нем, защитнике Родины, чувство ответственности за ее безопасность.

Новое «узнавание» Родины происходило под воздействием еще одного обстоятельства. Александр попал служить в многонациональный коллектив. С первого дня он нес службу с казахами, узбеками, украинцами, белорусами, грузинами, молдаванами, представителями других национальностей, которых в подразделении было более десяти. Жизнь словно раздвинула для него границу представления о Родине. Он глубже понял, как прочны узы дружбы, соединяющие народы многонациональной страны.

Конечно же, в этом большая заслуга коммунистов и комсомольских активистов. В коллективе укоренился дух дружбы, взаимопонимания, солдатской взаимовыручки. Так, казах рядовой Ордабаев помогает овладеть специальностью узбеку рядовому Ергашеву, русский младший сержант Веденеев делится опытом с белорусом Исаковым и татарином Габдулиным, узбек младший сержант Закиров протянул руку помощи молдаванину Барабашу... Список этих примеров можно продолжить.

...Рядовой Демьянов круто повернул руль влево и, развернувшись, повел машину вдоль тыльной стороны колонны. Их расчет должен был так обработать танки, чтобы на них не осталось ни пылинки, осевшей на «зараженном» участке. Вновь забила могучая струя воздуха, и Александр вернулся к прежним мыслям.

Он невольно подумал о том, что на быстрое возмужание, которое произошло с ним в армии, повлияло одно очень важное обстоятельство. Дело в том, что еще на первом году службы его избрали в комсомольское бюро роты. Поначалу он делил обязанности с другими активистами, но потом, когда секретаря надолго откомандировали в другую часть, Александру доверили руководить комсомольской организацией. И тут волей-неволей ему пришлось быть на высоте своего нового положения. Ведь доверие обязывало во всем показывать пример, проявлять принципиальность. Быть может, раньше он не сумел бы, например, серьезно поговорить с рядовым Барабашем, как-то нарушившим воинскую дисциплину. Ведь этот солдат был опытнее его, но, чувствуя себя вожаком молодежи подразделения, Александр сумел в разговоре с ним высказать те справедливые замечания, которые заставили задуматься рядового Барабаша.

Привычка думать и заботиться не только о себе научила его ставить общественные интересы выше личных. Впрочем, особого различия между личными и коллективными интересами он здесь, в армии, не ощущал. Как у каждого, образцово выполняющего свой долг перед Родиной воина, они сливались для него в единое целое. Именно об этом он написал в заявлении с просьбой принять его в ряды ленинской партии.

...Закончив работу, Александр отъехал в сторону. Танки тоже покинули место обработки и остановились на поляне. Она ожила от присутствия людей. Многие танкисты, выбравшись на броню, махали ему руками. Лиц их он, конечно, не видел. Но, наверное, на многих из них сейчас были дружеские улыбки. С сознанием исполненного долга рядовой Александр Демьянов захлопнул дверцу. Дорога звала его вперед.

Капитан Б. ТКАЧЕНКО.

ТРУДЯТСЯ НАПРЯЖЕННО

Ефрейтора А. Зупарова знают в нашей части как отменного кулинара, добросовестного и исполнительного воина. Не один раз приходилось ему готовить пищу в полевых условиях, во время тактических учений. Ее качество было всегда высоким.

Ефрейтор А. Зупаров и отличный пропагандист. Он часто рассказывает солдатам о достижениях советского народа в строительстве коммунизма, об успешном претворении в жизнь Программы мира, выдвинутой XXIV съездом КПСС, о большой и плодотворной деятельности Генерального секретаря нашей партии Леонида Ильича Брежнева.

Недавно в жизни ефрейтора А. Зупарова произошло радостное и волнующее событие. Он единогласно был принят кандидатом в члены КПСС.

— Я приложу все силы, старание и умение, чтобы с честью оправдать оказанное мне доверие, — заверил коммунистов ефрейтор А. Зупаров.

Свое слово передовой воин держит. Еще добросовестнее выполняет он свои обязанности, еще активнее ведет пропагандистскую работу.

Прапорщик Е. ПИШУЛИН.

Глубоко, всесторонне

Коммунисты нашей партийной организации на прошедшем собрании глубоко и всесторонне обсудили вопросы повышения боевой готовности подразделения. В докладе, с которым выступил командир, были вскрыты недостатки и упущения в работе на авиационной технике, в социалистическом соревновании, указаны пути их устранения. С деловыми предложениями выступили члены КПСС тт. Красногорский, Бутаев и другие.

На собрании было принято развернутое решение, направленное на повышение авангардной роли коммунистов в борьбе за повышение боевой готовности подразделения.

Старший сержант Н. БОНДАРЕНКО.

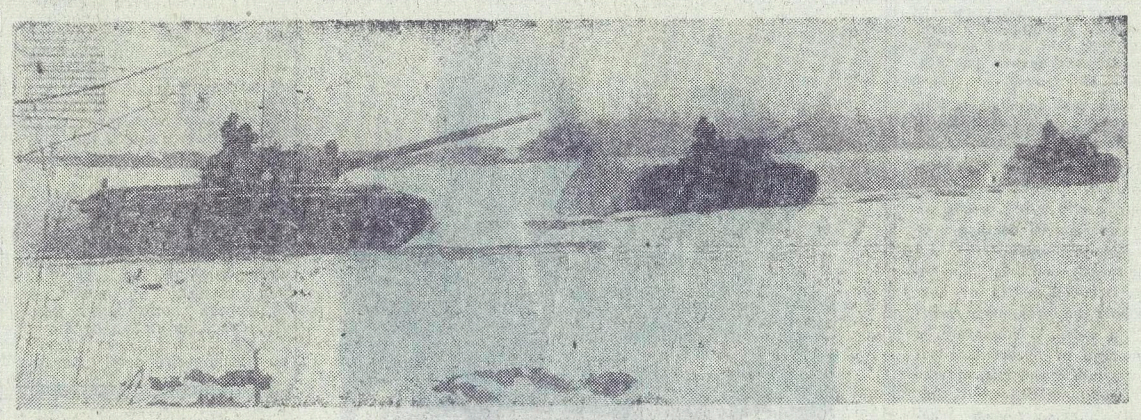

Воинам — о книгах

„МАРСОВО ПОЛЕ“

Полковник запаса Трофим Яковлевич Прошак в недалеком прошлом возглавлял отдел боевой и физической подготовки газеты «Знамя победы». Опытный журналист, прослуживший в армии немало лет, он хорошо знает военную жизнь, проблемы, которые решаются в войсках. Еще работая в редакции нашей газеты, полковник Т. Прошак начал писать роман «Марсово поле». После увольнения в запас он закончил работу над ним. Отрывки из этого романа печатались в «Знамени победы». На украинском языке роман вышел в 1973 году в издательстве «Каменяр» (г. Львов).

В прошлом году книга в переводе на русский язык И. Свистунова выпущена Воениздатом. Предлагаем читателям газеты рецензию на этот роман.

КНИГА военного журналиста полковника запаса Т. Прошака посвящена сегодняшнему дню армии. Действие в романе «Марсово поле»* происходит в шестидесятые годы, когда военно-техническая революция уже оказала воздействие на все стороны жизни, учебы, заполнила все поры сложного войскового организма. И это вызывает особый интерес к произведению.

В центре повествования — солдаты и офицеры мотострелкового полка. Автор показывает их в момент наивысшего напряжения — в период сложных тактических учений, в которых с наибольшей полнотой проявляются характеры героев, их положительные и отрицательные качества.

Мы видим их не только на «Марсовом поле», как образно называют учебный полигон солдаты, но и в повседневной жизни — в трудах, заботах горестях и радостях. Словно невидимыми нитями связаны они со всей страной: ее интересы в сердцах и думах каждого солдата и офицера.

В произведении затрагиваются весьма важные в современных условиях проблемы дальнейшего освоения положительного опыта Великой Отечественной войны и возможность его использования в обучении войск, а также такие вопросы, как традиции и современность, сочетание старых и молодых кадров, роль человека с оружием в бою с применением новых средств, взаимоотношений между военнослужащими. Постановка всех этих вопросов отличается оригинальностью, достижению которой способствуют авторские наблюдения, коллизии, как бы выхваченные из самой жизни.

Наиболее колоритной фигурой в романе является Дмитрий Павлович Ковтун, командир мотострелкового полка. Это человек, прошедший большую и суровую школу жизни, участник Великой Отечественной войны. Годы тяжелых испытаний оставили в его сердце незаживающие раны. Первая получена в начале войны, когда он потерял малолетнего сына. Потом к душевной ране прибавилась и физическая: осколок вражеской мины вошел в область сердца, и только чудом Ковтун остался жив.

Вот генерал Лашков. Вся его жизнь — служение народу. Выходец из крестьянской семьи, он с юных лет отдал себя армии. Военная биография Лашкова — это биография сотен подобных ему военачальников. Первое продвижение по службе он получил после победы взвода по переползанию на поле «боя» — это искусство ценилось тогда высоко. Все поздравляли его с победой, но мало кто знал, сколько пришлось взводу тренироваться во главе со своим командиром. Автор подчеркивает: «Все, чего он добивался, чего достигал, приходило к нему в результате физического, морального и умственного напряжения».

Большое место в романе занимают образы политработников — опытного, вдумчивого заместителя командира полка по политической части Пастухова, без которого Ковтун не решает ни одного важного вопроса, деятельного, по-партийному принципиального секретаря парткома Степанова, для которого правда — какая бы она ни была — главное оружие убеждения. Интересен образ и молодого политработника лейтенанта Черникова с его постоянным стремлением сделать все самому.

Прошли годы, но старая рана нет-нет, да и давала о себе знать. Но полковник Ковтун — человек долга. Несмотря на приступы болезни, он продолжает выполнять свои обязанности, воспитывать молодое поколение защитников Родины. Под его руководством на учебных полях выковываются высокие морально-боевые и политические качества таких людей, как подполковник Товмасян, командир роты Новиков, командир взвода Валерий Моргун, и многих других солдат и офицеров полка.

Жизнь полковника Ковтуна обрывается внезапно: он умирает как солдат, не покинув своего места в боевом строю.

Запоминаются и другие персонажи романа. Каждый из них наделен особыми чертами характера, которые проявляются в работе с людьми, во взаимоотношениях по службе и в быту.

Обаятелен образ члена Военного совета Кондратова, вникающего не только в процесс обучения и воспитания, но и в судьбы людей. Это он помогает Ковтуну разыскать сына, потерянного много лет назад.

События в романе развиваются на фоне батальонных учений. Автор хорошо разбирается в ситуациях современного боя. Учения идут несколько суток, воинам приходится выполнять сложные задачи: мы встречаемся с батальоном на марше, во встречном «бою» с преодолением водной преграды и с уничтожением ракетной установки «противника». Шаг за шагом прослеживаем, как действуют молодые воины в условиях тяжелых испытаний, как набираются опыта руководства войсками командиры.

Мы видим на учениях командиров и начальников, рядовых солдат. Каждый из тех, кто участвовал в решении задачи, поставленной командующим, стремился подойти к ней творчески, зажечь искру нового. Это новое ищут и химик-разведчик рядовой Загоруйко, и командир роты Новиков, и заместитель командира полка по политической части Пастухов. Не будем судить, насколько, например, возможно и целесообразно в момент «боя» передавать через радиосеть полка информацию об отличившихся в атаке. Но ценное в этом эпизоде то, что автор вместе со своими героями ищет наиболее действенные формы партийного воздействия на личный состав в ходе наступления.

К недостаткам романа следует отнести то, что наряду с яркими, запоминающимися страницами встречаются эпизоды, написанные торопливо, без тщательного отбора языковых средств. Однако, несмотря на эти недостатки, читатель получил интересную книгу о сегодняшних днях нашей армии, ее людях, о суровых армейских буднях, наполненных творческим трудом, поисками новых способов овладения наукой побеждать в современном бою.

Подполковник М. ДЫШЕВ, кандидат исторических наук.

* Т. Прошак. «Марсово поле». Автор. перевод с укр. И. Свистунова. Воениздат, М., 1974.

Военкоры сообщают

РЕЗЕРВЫ — РЯДОМ

Кажется, недавно надели мы военную форму, а прошло уже около двух месяцев напряженной боевой учебы.

За это время рядовые Виктор Бордылюк, Владимир Яцкий и другие добились неплохих результатов по всем дисциплинам. На занятиях они проявляют высокую активность, бережно относятся к каждой минуте учебы.

Мы неустанно изыскиваем резервы повышения качества отработки учебно-боевых задач и нормативов. Они есть в каждом подразделении. Важно уметь увидеть их. Мы, например, много работаем над повышением эффективности дополнительных занятий, самостоятельной подготовки.

Занимаемся мы обычно вместе. Если один из нас готовится по уставам Советской Армии, то другой — по защите от оружия массового поражения. Затем обмениваемся полученными знаниями. Так уходит меньше времени на поиски соответствующей литературы. Что нашел один — сообщает другому.

Рядовой Ю. БРЮХАВЕЦКИЙ, рядовой А. ФЕДОРОВИЧ.

Идет впереди

Добросовестно выполняет свои обязанности член КПСС прапорщик Н. Мишура. Вот уже три года подряд он является отличником боевой и политической подготовки. Командир неоднократно поощрял коммуниста Н. Мишуру за ревностное отношение к службе, постоянный поиск новых, передовых методов в работе, инициативу и изобретательность.

Сейчас прапорщик Н. Мишура настойчиво выполняет свои социалистические обязательства, добивается успехов в соревновании за дальнейшее повышение боевой готовности, отличное выполнение учебно-боевых задач и нормативов, эффективное применение техники и вооружения, их образцовое сбережение.

Прапорщик А. НОВАК.

Становление

В нашем подразделении подвели итоги за прошедшую неделю. Все мы рады были узнать о том, что молодые солдаты уверенно овладевают воинской специальностью радиста. Немалая заслуга в этом офицера Новичкова, который внимательно следит за становлением молодых воинов, помогает им успешно овладевать военным делом.

Ефрейтор Б. ЯМЕЛЬНИЦКИЙ.

ЗОРКИЙ ЧАСОВОЙ

Однажды накануне заступления в караул я спросил рядового А. Трунова:

— Как настроение, товарищ солдат?

— Как всегда, товарищ младший сержант, отличное, — четко ответил Трунов, — ведь я собираюсь выполнять боевую задачу...

Да, рядовой Трунов понимает, что для охраны и обороны поста необходимы как глубокие знания обязанностей часового, так и бодрое настроение. Именно оно повышает бдительность воина, способствует зоркому наблюдению за охраняемым объектом и подступами к нему. Поэтому солдат всегда настраивает себя морально на то, чтобы выполнить боевую задачу наилучшим образом. И, видимо, не случайно он заслужил репутацию зоркого часового.

— Когда рядовой Трунов стоит на посту, — говорят о нем сослуживцы, — от его взгляда ничто не ускользнет. Охраняемый объект в надежных руках.

И это, действительно, так. За отличное несение караульной службы командир подразделения неоднократно поощрял рядового Трунова.

Младший сержант А. ЖУРАВЛЕВ.

СЛАВУ ОТЦОВ — В НАСЛЕДСТВО СЫНОВЬЯМ!

СТРАНИЦЫ ФРОНТОВОГО ДНЕВНИКА

«Как я люблю свою Родину, все русское, что так прекрасно воспели Пушкин, Лермонтов, Гоголь! Скоро бой, и я особенно остро вижу и чувствую луга, которые пора косить, рожь в человеческий рост, разбросанные вокруг деревеньки. Здесь необыкновенной красоты леса! Война не щадит и их. Безжалостно визжат снаряды, ухают бомбы, со стоном рушатся вековые деревья».

Эти и другие пламенные строки из фронтового дневника бывшего танкиста Сергея Бибикова с затаенным дыханием слушали участники вечера памяти односельчан, не вернувшихся с фронтов Великой Отечественной войны. А Сергей Бибиков до призыва в армию учился в средней школе села Меловатка, в которой ныне проходил этот вечер.

Фронтовая тетрадь из топографических карт с торопливыми строчками, сделанными между боями, и письма родным, хранящие дыхание незабываемых лет, пополнили недавно реликвии школьного музея.

Сергей особенно любил художественную литературу, увлекался рисованием, писал стихи, активно сотрудничал в областной пионерской газете «Будь готов!». После десятилетки мечтал поступить в литературный институт. Но окончание средней школы совпало с началом войны, и комсомолец Бибиков добровольно ушел в армию. Его направили в Саратовское танковое училище.

Получив военную профессию, молодой лейтенант стал командиром танкового экипажа, участвовал в ожесточенных сражениях с врагом. Еще не остывший от только что закончившейся атаки, он поверяет дневнику свое восхищение бесстрашием товарищей по оружию, делится раздумьями, описывает радость освобожденного от гитлеровцев населения.

«Видели бы вы, как принимают нас села! — пишет Сергей Бибиков. — Сегодня зашел с товарищами в курскую деревушку. Первая встретившаяся женщина накормила, напоила, приглашала в гости после войны».

Конец войны был еще далек, но Сергей твердо верил в победу над коварным врагом, размышлял о мирной жизни. Даже при орудийной канонаде Сергей лелеял мечту — учиться. В его полевой сумке всегда находилось место для книги. «Я здесь прочел Гоголя, Шолохова. Наш современник должен очень много знать: ведь нам строить будущее!»

За светлую мечту, за народное счастье отдал жизнь двадцатилетний лейтенант Советской Армии комсомолец Сергей Бибиков. При освобождении Латвии его танк был подорван вражеским снарядом.

Красные следопыты села Меловатка разыскали родственников погибшего земляка, его фронтовых друзей. Школьный музей постоянно пополняется экспонатами, рассказывающими о героях, которые приблизили великую Победу.

В. ЛЕБЕДЕВ.

ЗА СЛУЖБУ РОДИНЕ

Советский воин видит свой долг в неустанном укреплении могущества своей страны, в беззаветном, самоотверженном служении социалистическому Отечеству. И Родина высоко ценит ратный труд своих вооруженных защитников, окружает их вниманием и заботой.

Новым ярким проявлением такой заботы стало учреждение наград для поощрения за ратный труд в мирное время — ордена «За службу Родине в Вооруженных Силах СССР» I, II и III степени и медали «За отличие в воинской службе» I и II степени. В этих наградах воплотилась высокая оценка Коммунистической партией и Советским правительством, всем нашим народом заслуг нынешнего поколения воинов в деле укрепления обороноспособности страны и повышения боевой мощи армии и флота. Новые награды займут достойное место в созвездии боевых орденов и медалей, которыми Родина отмечает заслуги советских людей в священном деле защиты завоеваний социализма.

Особенно глубокий, волнующий смысл приобретает учреждение новых воинских наград в свете приближающегося знаменательного юбилея — 30-летия победы советского народа и его Вооруженных Сил в Великой Отечественной войне. Важный государственный акт, учредивший новые награды, подчеркивает замечательную особенность нашего советского образа жизни — преемственность поколений, верность героическим традициям самоотверженного служения Родине.

Наша Отчизна — подлинная колыбель героев. С первых дней Советской власти рабочие и крестьяне поднялись на ее защиту и под руководством ленинской партии коммунистов наголову разгромили полчища белогвардейцев и интервентов. Уже в годы гражданской войны героизм вооруженных защитников социалистического Отечества носил массовый характер. Поистине беспримерными стали ратные подвиги советских людей в годы Великой Отечественной войны. Свыше семи миллионов воинов были удостоены орденов и медалей СССР, а более одиннадцати тысяч из них стали Героями Советского Союза!

В дни, когда наша страна, все наши друзья за рубежом готовятся широко и торжественно отметить тридцатилетний юбилей выдающейся победы советского народа в Великой Отечественной войне, мы смотрим на ветеранов-фронтовиков с особым чувством любви и гордости, с чувством глубочайшей признательности. Боевые награды у них на груди — это свидетельство беззаветной верности народу, делу партии, светлым идеалам коммунизма, это символ самоотверженности и стойкости, мужества и героизма.

Эти награды не потускнеют от времени. Их живой отблеск — и на новых наградах Родины за ратный труд. Строки Указов Президиума Верховного Совета СССР об учреждении этих наград, строки их статутов глубоко созвучны тем Указам и статутам, которые публиковались в грозную пору военного лихолетья.

Велика честь — быть удостоенным новых наград Родины, высоки требования к тем, кто может быть представлен к награждению.

Ордена «За службу Родине в Вооруженных Силах СССР» будут удостаиваться офицеры, генералы и адмиралы, проявившие высокое качество руководства, добившиеся значительного повышения боевой готовности подразделений, частей и соединений, а также некоторые прапорщики, мичманы, которые длительное время служат в кадрах и показывают образцы выполнения воинского долга.

Медалью «За отличие в воинской службе» будут награждаться прапорщики, мичманы, сержанты и старшины сверхсрочной службы, добившиеся отличных показателей в боевой и политической подготовке и проявившие самоотверженность при исполнении воинского долга, и в отдельных случаях военнослужащие срочной службы, особо отличившиеся при несении боевого дежурства.

Учреждение новых наград вдохновляет воинов на борьбу за достижение новых успехов в ратном труде. Выполняя ответственные и сложные задачи по надежной защите завоеваний Октября, мирного коммунистического строительства советского народа, они держат равнение на подвиги старшего поколения ветеранов-фронтовиков, стремятся везде и во всем быть достойными овеянных славой побед боевых Знамен.

Подъем творческой активности у воинов вызвал патриотический почин личного состава гвардейского мотострелкового Порт-Артурского Краснознаменного, орденов Кутузова и Богдана Хмельницкого полка ордена Ленина Забайкальского военного округа. Мотострелки-забайкальцы обратились к воинам Вооруженных Сил с призывом продолжить в новом учебном году социалистическое соревнование за дальнейшее повышение боевой готовности, направить усилия на отличное выполнение учебно-боевых задач и нормативов, эффективное применение техники и вооружения, их образцовое сбережение, ознаменовать 30-летие нашей победы в Великой Отечественной войне новыми успехами. В отделениях, расчетах, экипажах, в каждом подразделении взяты конкретные обязательства. Полностью выполнить их — дело чести советского воина.

Коммунистическая партия, советский народ оказывают огромное доверие вооруженным защитникам Родины. Где бы ни служил солдат, какой бы ни была его должность — он в ответе за надежное обеспечение мирного труда советского народа, народов стран социалистического содружества. Самоотверженный ратный труд служит весомым вкладом в осуществление твердого и последовательно миролюбивого внешнеполитического курса СССР.

Советские воины всегда на страже, всегда начеку. Пламенные патриоты и убежденные интернационалисты, они настойчиво борются за неуклонное укрепление оборонной мощи своей страны, за повышение боевой готовности Вооруженных Сил. И одним из вдохновляющих ориентиров в самоотверженном исполнении воинского долга для них являются новые награды за службу Родине.

Майор В. МАНИЛОВ.

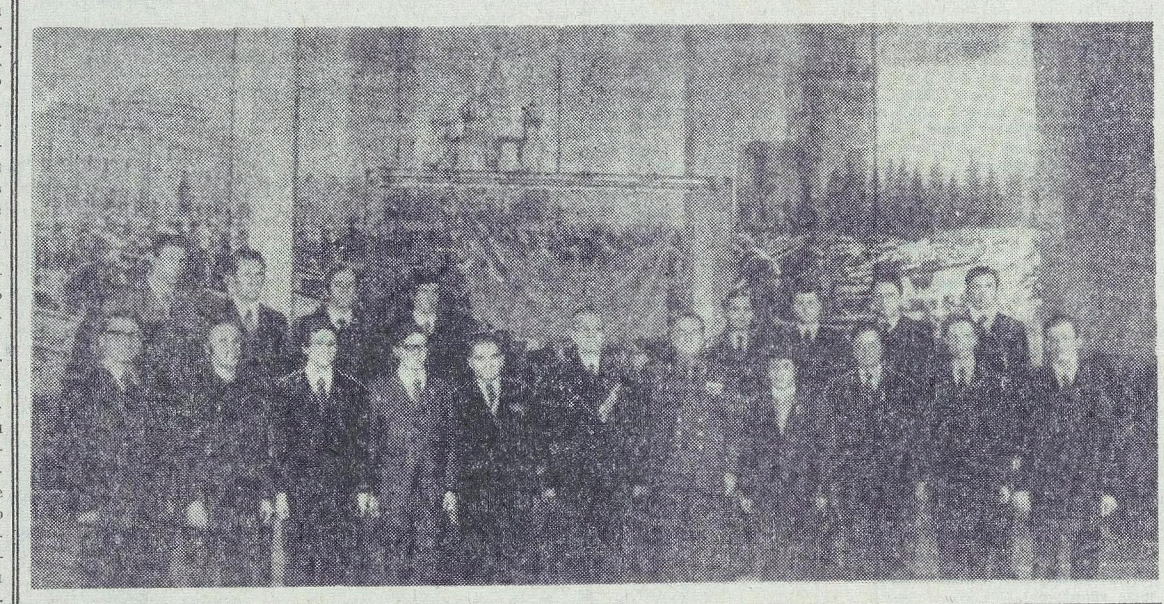

Группа лауреатов премии Ленинского комсомола в области науки, техники и производства за 1974 год у Знамени Победы в Центральном музее Вооруженных Сил СССР.

Фото В. Черединцева. (Фотохроника ТАСС).

В БОЯХ ЗА ВАРШАВУ

Исполнилось 30 лет со дня освобождения Варшавы от немецко-фашистских захватчиков Советской Армией совместно с Первой армией Войска Польского. По просьбе корреспондента ТАСС бывший начальник штаба 8-й гвардейской армии генерал-полковник в отставке **В. А. Белявский** рассказал о Висло-Одерской операции, в результате которой была освобождена столица Польши.

— Висло-Одерская операция — одна из крупнейших в Великой Отечественной войне, — подчеркнул В. А. Белявский. Ее разработке и подготовке советское командование уделило особенно серьезное внимание, потому что она открывала путь в логово фашизма.

Советские воины готовились к наступлению с особым подъемом. Мы понимали, что освобождение Варшавы явится еще одним подтверждением достойного выполнения нами своего интернационального долга.

Утром 14 января после мощной артиллерийской подготовки войска 1-го Белорусского фронта, в оперативном подчинении которого была и Первая армия Войска Польского, перешли в наступление. Было пасмурно. Авиация действовать не могла. Поэтому основную роль в подавлении огневых средств и органов управления гитлеровцев играла наша артиллерия. С помощью ее огня советские войска сломили организованное сопротивление фашистов в течение первых полутора суток. А когда оборона противника была прорвана, темпы наступления значительно возросли. Иногда продвигались вперед на 35—38 километров в сутки.

С огромной радостью население встречало советских и польских воинов.

Сильное сопротивление гитлеровские войска оказали на левом фланге нашей группировки, наступавшей с магнушевского плацдарма. Враг попытался ввести в бой резервы. При поддержке танков фашисты пошли в контратаку, но не смогли добиться успеха. В этих боях 45-я пехотная дивизия врага попала в окружение и фактически была уничтожена. Не успев развернуться, была разгромлена и 25-я танковая дивизия врага, находившаяся в резерве. Советские войска взяли в плен командующего артиллерией этой дивизии.

В результате наступления 61-й и 47-й советских армий, а также 5-й и 8-й гвардейских и двух танковых армий столица Польши была фактически окружена. Создались благоприятные условия для форсирования Вислы Первой армией Войска Польского и овладения Варшавой.

В сражении за столицу Польши окрепло и возмужало боевое братство советских и польских воинов.

Как символ боевой дружбы двух братских армий в предместье Варшавы воздвигнут монумент. На граните высечены слова: «Слава героям Советской Армии! Товарищам по оружию, которые отдали свою жизнь за свободу и независимость польского народа».

17 января 1945 года столица нашей Родины Москва 24 артиллерийскими залпами салютовала в честь освобождения столицы Польши.

БРАТСТВО ПО ОРУЖИЮ

В Центральном музее Вооруженных Сил СССР открылась выставка, посвященная 30-летию освобождения столицы Польши от гитлеровских захватчиков.

...Под стеклом витрины потемневшие от времени фотографии. На одной из них — жители Варшавы на улице приветствуют Советскую Армию-освободительницу. На снимках рядом: радостная встреча с советскими воинами, бойцы помогают населению продовольствием, участвуют в восстановлении города.

Материалы подробно рассказывают о Висло-Одерской операции — одной из самых ярких в истории Великой Отечественной войны. В ней участвовало и Войско Польское. Экспонаты этого раздела — наглядное подтверждение боевой дружбы, совместных героических действий советских и польских воинов, глубоких чувств братства, которые питают друг к другу народы обеих стран.

Многочисленные документы рассказывают о массовом героизме и подвиге советских воинов. Среди них привлекают внимание фронтовые листовки, красноармейские журналы — волнующие страницы военной летописи.

Ю. БЕРСЕНЕВ.

КОМСОРГИ ВОЕННОЙ ПОРЫ

Славными делами готовятся члены ВЛКСМ отметить обмен комсомольских документов. На всех этапах своего исторического пути комсомолия находится в первых рядах борцов за светлые идеалы коммунизма. Так было и в грозную пору Великой Отечественной войны. За мужество и отвагу миллионы членов ВЛКСМ награждены орденами и медалями, многие удостоены звания Героя Советского Союза. В их числе более 60 комсоргов батальонов, дивизионов и полков. Наш рассказ о трех отважных.

ОТ ГОР КАВКАЗА ДО БЕРЛИНА

В первом своем бою под Орджоникидзе Грант Авакян из противотанкового ружья подбил фашистский танк. Здесь же он получил и первую награду — медаль «За отвагу». В боях за Макеевку меткий пулеметный огонь Авакяна помог подразделению успешно решить поставленную задачу. Воина наградили орденом Красной Звезды.

С ноября 1943 года Авакян — комсорг батальона. Он всегда был примером для комсомольцев в выполнении воинского долга. За героизм при освобождении Молдавии он был удостоен ордена Отечественной войны II степени. За подвиги на земле Польши — ордена Красного Знамени.

С кюстринского плацдарма на Одере 16 апреля 1945 года началась Берлинская операция.

На этом плацдарме лейтенант Грант Авакян, комсорг батальона 1054-го стрелкового полка, совершил подвиг, за который ему присвоено звание Героя Советского Союза.

На участке наступления полк встретил сильно укрепленный пункт — станцию Вертиг. Мощ-

ный огонь из кирпичного здания остановил продвижение батальона. Тогда Авакян, взяв одного автоматчика, скрытно пополз к этому зданию. Вот и дом. В окна полетели гранаты. Пулеметы врага умолкли. Гитлеровцы в панике стали покидать помещение. Четырнадцать солдат противника подняли руки вверх. Поручив охрану пленных своему товарищу, комсорг тут же забрался на здание и водрузил на нем красный флаг, ставший сигналом к атаке.

В тот день Авакян с группой воинов батальона захватил две вражеские бронемашины и уничтожил еще несколько гитлеровцев. В этих боях комсорг был ранен. Но вместе с однополчанами продолжал наступление, сражался на улицах Берлина, в числе первых достиг реки Шпрее и с группой бойцов захватил плацдарм на противоположном берегу.

После войны Грант Арсенович Авакян поступил в Военно-политическую академию имени В. И. Ленина, окончил ее и продолжает служить в рядах Вооруженных Сил СССР.

ОН БЫЛ ВСЕГДА ВПЕРЕДИ

Весь день первый батальон 307-го гвардейского стрелкового полка отбивал яростные контратаки противника. Под вечер гитлеровцы бросили в наступление 18 танков вместе с пехотой. Комсорг батальона Анатолий Вишневский в тот момент находился в одной из рот и, когда потребовала обстановка, заменил наводчика пулемета.

Стойкость наших воинов сорвала замыслы фашистов. Но враг продолжал сопротивление. Тяжелый бой пришлось вести батальону на подступах к венгерскому городу Эгер. Здесь погиб командир, а его заместитель получил тяжелое ранение. Командование подразделением принял на себя Вишневский.

— За мной, товарищи, вперед! — услышали воины голос комсорга. Первыми поднялись коммунисты и комсомольцы. За ними — остальные бойцы. Вишневский раньше всех ворвался во вражескую траншею.

В населенном пункте гитле-

ровцы цеплялись за каждый дом, старались использовать любую возможность, чтобы остановить советских воинов. Вот из подвала одного из домов ударил пулемет. Его огонь мог сорвать своевременное выполнение боевой задачи. Вишневский бросился к дому. В окно летит граната. Но в этот момент автоматная очередь полоснула по советскому воину. Комсорг лишился сознания, а придя в себя, собрал последние силы, подполз ближе к дому и бросил вторую гранату. Она точно угодила в цель — вражеский пулемет умолк.

И тут же раздалось мощное «ура!». Батальон поднялся в атаку. Пламенный вожак комсомольцев умер на руках своих боевых товарищей.

Указом Президиума Верховного Совета СССР младшему лейтенанту Вишневскому Анатолию Петровичу посмертно присвоено звание Героя Советского Союза.

ПОДВИГ НА ВИСЛЕ

Осенью 1941 года семнадцатилетний Анатолий Тебеньков вступил добровольцем в Красную Армию. Большой боевой путь прошел с тех пор молодой патриот. Он громил гитлеровцев под Сталинградом и Белгородом. Ему приходилось много раз преодолевать водные рубежи. Будучи командиром отделения разведки, он одним из первых вступил на западный берег Днепра.

В январе 1945 года А. Тебеньков — тогда уже комсорг батальона 487-го стрелкового полка — участвовал в переправе через Вислу. «Переправа, переправа! Берег левый, берег правый, снег шершавый, кромка льда... Кому память, кому слава, кому темная вода...» — писал поэт. Нелегко преодолеть такую реку, как Висла. Перед боем комсорг созвал комсомольцев. В трудную минуту каждый должен быть впереди — таков был его наказ боевым друзьям.

Ночью батальон двинулся на выполнение задания. Впереди с небольшой группой комсомольцев шел лейтенант Тебеньков. Лед непрочен, к тому же с островка, что на пути, бьет вражеский пулемет — не пройти. Но передовая группа воинов стремительным броском достигла острова и уничтожила огневую точку. Вслед за смельчаками двинулись вперед и остальные воины. Фашисты открыли огонь те-

перь уже с берега. Бойцы залегли.

— Вперед, товарищи, за мной! — раздался голос комсорга.

Тебеньков поднялся во весь рост и бросился к берегу. Противник усилил огонь. Но уже ничто не могло остановить людей, вдохновленных на подвиг во имя Родины. Вместе с боевыми товарищами Тебеньков ворвался в первую линию немецких траншей.

Гитлеровцы пошли в контратаку. Справа по наступающим ударило самоходное орудие противника. В этот трудный момент бойцы опять услышали голос бесстрашного комсорга:

— Выстоим, ребята! Ведь за нами большая сила.

И воины удержали плацдарм.

С подходом подкрепления советские войска двинулись дальше на запад. У лейтенанта Тебенькова Анатолия Никифоровича на груди засияла Золотая Звезда Героя.

И. РОЩИН.

Рис. Н. Пильщикова.

ВЯЧЕСЛАВ ТИХОНОВ В ВОЕННОЙ ФОРМЕ

Прошедший год для народного артиста СССР Вячеслава Тихонова был полон напряженной творческой работы. Только что закончились съемки фильма «Фронт без флангов» режиссера Игоря Гостева о героической борьбе небольшого отряда советских воинов, оказавшихся в окружении. Тихонов играет в этом фильме командира отряда майора Млынского.

— Майор Млынский из тех, для кого любовь к Родине и долг перед ней определяют смысл всей жизни, — так говорит артист о характере своего героя.

В перечне ролей, которые сыграл Тихонов, есть и врач, и учитель, и простой деревенский парень... Но весьма почетное место в его творческом «послужном списке» занимают роли военных. Он матрос в фильме «Оптимистическая трагедия», мичман Панин в одноименной картине, ас разведки полковник Исаев в двенадцатисерийной телевизионной ленте «Семнадцать мгновений весны». А сейчас Тихонов продолжает работать над ролью рядового Николая Стрельцова в экранизации шолоховского романа «Они сражались за Родину».

— Вячеслав Васильевич, что Вы считаете главным событием в Вашей жизни в прошедшем году?

— Хорошая роль для актера — самое главное событие. А у меня в минувшем году их было две: в фильмах «Фронт без флангов» и «Они сражались за Родину».

В. ГУДКОВА.

ПАМЯТЬ

Недавно в Ленинграде на одной из могильных плит Пискаревского кладбища я увидел ломоть хлеба. Под ним — записка:

«Мамочка! Если бы этот хлеб я могла бы дать тебе зимой 41-го...»

Шестьсот тысяч ленинградцев, умерших от голода и холода в годы блокады Ленинграда, погибших от бомб, снарядов и пуль гитлеровцев, похоронено на этом кладбище...

Был обычный рабочий день декабря семьдесят четвертого года. Ленинград делал станки и строил корабли, собирал мощнейшие турбины, которые знает весь мир, и возводил жилые дома, выпускал точнейшие приборы и ткани, проектировал и конструировал, изобретал, учился — жил полнокровной жизнью.

Жил и помнил тех, кто погиб в нем в годы войны, кто защищал колыбель Великой Октябрьской социалистической революции от гитлеровского нашествия, кто вынес и 900 дней блокады, и фронт, проходящий у самых стен города...

Мы сидели в штабе содействия строительству памятника-мемориала героическим защитникам Ленинграда, что возводится ныне на площади Победы города и будет открыт в канун 30-летия победы над гитлеровской Германией — 8 мая 1975 года. Начальник штаба — молодой инженер Леонид Голубцов рассказывал:

— Народ идет к нам работать постоянно: и ранним утром, и поздним вечером. Отовсюду. Идут рабочие и ученые, ветераны войны и труда, студенты, школьники, домохозяйки. Причем не только ленинградцы. Приезжают в отпуск в наш город, узнают о строительстве памятника — и приходят работать. Добровольно. Бесплатно. В любое время дня и ночи и на самую тяжелую работу, в любую погоду. В память об отцах и матерях, сестрах и братьях. В благодарность людям, спасшим народы от фашистской чумы. Вот! — Леонид открыл толстенную книгу записей. — Взгляните.

«Мы, чехословацкие студенты вузов Ленинграда, хотим, хотя бы символично, выразить благодарность КПСС и советскому народу, которые завоевали мир для нашей родины. Благодаря освободительной миссии Красной Армии и политике мира Советского Союза Чехословакия может успешно идти путем строительства социализма.

Группа чехословацких студентов».

И подписи. Много подписей. А на следующей странице — как крик. Размашисто, крупно: «Какой ценой завоевано счастье, помните!» И запись: «Изо дня в день, несмотря на плохие погодные условия, на площади Победы по-ударному трудились представители 43 организаций Невского района. За 24 смены 1.640 добровольцев Невской заставы отработали 13 тысяч часов».

Здесь трудились болгары и поляки, студенты из Венгрии и посланцы далекого Вьетнама...

На строительство мемориала выделены государством внушительные суммы денег, его возведение поручено опытнейшим строительным организациям. Но люди идут и идут, на текущий счет «Памятника» со всей страны поступают трудовые рубли.

К 8 мая 1975 года устремится здесь ввысь сорокавосьмиметровая стела, на мраморных плитах, выложенных на бетонном кольце в сто сорок метров, символизирующем блокаду, засияют золотом тысячи имен героических защитников города, вспыхнет на кольце и у стелы Вечный огонь, поднимутся скульптурные группы, изображающие подвиг ленинградцев.

Никто не забыт, ничто не забыто.

Э. ЯНСОН.

ПУЛЬС ПЛАНЕТЫ

ФАКТЫ · СОБЫТИЯ · КОММЕНТАРИИ

ВЫСТАВКА ПЛАКАТОВ

ВАРШАВА, 23 января. (ТАСС). Выставка из 330 плакатов, выпущенных в период с 1892 г. по 1975 г., открылась в Варшавском музее плаката. Ряд разделов посвящен 30-летию освобождения польской столицы Советской Армией и Войском Польским.

На выставке представлен, в частности, старейший польский плакат рекламирующий одну из транспортных компаний.

Послевоенные плакаты знакомят зрителей с возрождением и развитием Варшавы.

Пленум Центрального совета ССНМ

БЕРЛИН, 23 января. (ТАСС). Задачи молодежи в подготовке к празднованию 30-й годовщины освобождения от фашизма обсуждены на состоявшемся здесь пленуме Центрального совета Союза свободной немецкой молодежи. С докладом по этому вопросу на пленуме выступил секретарь Центрального совета ССНМ Д. Мюллер.

Главные цели молодежной организации в области идейно-политической работы изложил первый секретарь Центрального совета ССНМ Э. Кренц. В заключительном слове он подчеркнул, что первостепенная задача коллективов ССНМ в год 30-летия освобождения от фашизма состоит в том, чтобы довести до сознания каждого юного гражданина ГДР историческое значение освободительной миссии Советской Армии. Э. Кренц призвал к дальнейшему укреплению антиимпериалистической солидарности в ходе подготовки к XI Всемирному фестивалю молодежи и студентов.

ЗАЯВЛЕНИЕ АНТИФАШИСТОВ

БОНН, 23 января. (ТАСС). Крупнейшая западногерманская антифашистская организация — Объединение лиц, преследовавшихся при нацизме — союз антифашистов (ОЛПН) опубликовала заявление в связи с подготовкой к 30-й годовщине победы над нацистской Германией. В нем подчеркивается, что День Победы был днем освобождения от гитлеровской диктатуры. Как отмечает президиум ОЛПН, с тех пор в мире произошли важные изменения. Ход международной политики все более определяется силами мира, безопасности и разрядки.

ВСТРЕЧА С ЖУРНАЛИСТАМИ

ПАРИЖ, 23 января. (ТАСС). Мы глубоко взволнованы высокой оценкой нашей работы в приветственном послании Генерального секретаря ЦК КПСС Л. И. Брежнева и награждением общества «Франция — СССР» орденом «Дружбы народов», заявил на встрече с советскими и французскими журналистами президент-исполнитель общества Ги Дессон. Встреча была организована по случаю 30-летия основания общества.

Выступивший на встрече генеральный секретарь общества «Франция — СССР» Раймон Русса рассказал, что только в 1974 году в различных мероприятиях общества участвовало 1.500 тыс. человек. Он сообщил, что в ближайшие дни в Париж прибудет советская делегация. Гости из СССР выступят перед французской общественностью в связи с 30-летием общества «Франция — СССР». В начале февраля делегация французских друзей Советского Союза посетит с ответным визитом Москву.

В нынешнем году, подчеркнул Р. Русса, мы будем отмечать 30-летие разгрома гитлеровской Германии. 1975 год будет также Международным годом женщины. Общество намечает организовать поездки представителей французской общественности по местам крупных сражений, в города-герои Москву, Волгоград, Ленинград и другие. Общество проведет во Франции дни Казахстана и Украины.

Р. Русса напомнил также о большой работе общества по организации изучения русского языка, по ознакомлению французской общественности с достижениями народов Советского Союза в области науки и культуры, в строительстве новой жизни.

Член президентского совета общества, бывший посол Франции в СССР Морис Дежан и депутат-коммунист Луи Байо отметили важность развития советско-французских экономических отношений.

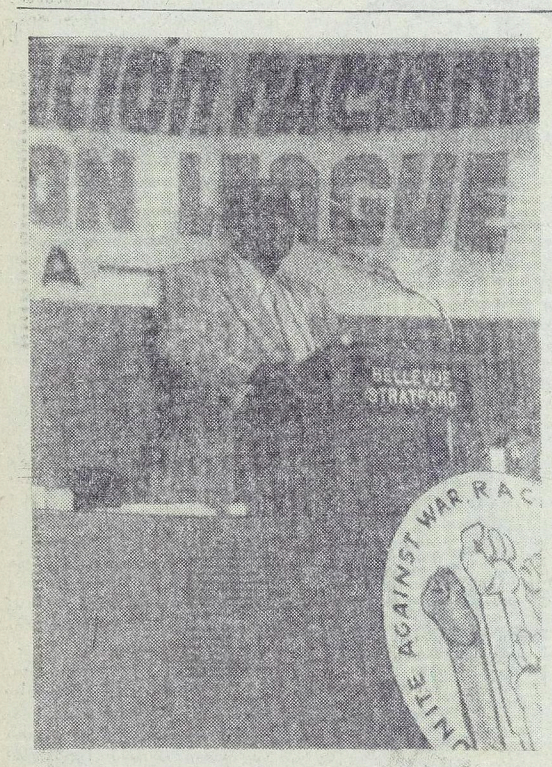

США. В Филадельфии (штат Пенсильвания) состоялся III национальный съезд Союза молодых рабочих за освобождение марксистско-ленинской организации американской молодежи. Около 800 представителей союза из 25 штатов приняли участие в его работе.

Съезд явился яркой демонстрацией крепнущего единства американских комсомольцев в борьбе против инфляции и безработицы, за справедливость и социализм.

На снимке: на трибуне национальный председатель Компартии США Генри Уинстон.

Фото А. Воронина. (Фотохроника ТАСС).

У авиаторов народного Войска Польского

В ЭТОМ ГОДУ в народном Войске Польском введены новые почетные знаки — «Взоровы шеф компании». Ими награждаются старшины рот, которые более десяти лет отдали службе и все это время образцово выполняли свои обязанности, добивались высоких результатов в обучении и воспитании подчиненных.

Первыми среди авиаторов знаки «Взоровы шеф компании» получили старшие сержанты штаба Ф. Шалах, М. Мощинский, сержанты штаба Е. Хороманский и Г. Волков. В торжественной обстановке награды вручил им командующий Варшавским военным округом генерал дивизии В. Олива.

НА ДНЯХ командующий военно-воздушными силами генерал дивизии пилот Х. Михаловский встретился с командирами авиационных подразделений, которые в минувшем году добились высоких показателей в боевой и политической подготовке. Он тепло поблагодарил офицеров за добросовестную службу и вручил им почетные грамоты.

НЕ ОДНОМУ летчику помог стать в строй, обрести крылья капитан пилот Н. Трусколяс. Сейчас, когда в часть пришло пополнение, он щедро передает свои знания и опыт молодым офицерам. И его подчиненные уже показывают неплохие результаты. Вот, например, подпоручник пилот А. Крефт. На днях перед ним была поставлена сложная задача: произвести разведку наземных целей «противника». Несмотря на плохие метеоусловия, летчик отлично справился с заданием, точно и в срок передал необходимые данные.

В Н-СКОЙ авиационной части хорошо поставлена работа по идейно-политическому и патриотическому воспитанию личного состава. Жолнежи хорошо ориентируются в событиях, происходящих на международной арене, всегда показывают прочные знания по пройденным темам. В этом немалая заслуга члена ПОРП поручника А. Охоцкого. Офицер не ограничивает свою работу только плановыми политическими занятиями. Он постоянно выступает перед воинами с интересными лекциями, беседами, по его инициативе были организованы и работают кружок партийных знаний, военно-исторический.

Сейчас в части широко развернулась работа по подготовке к празднованию 30-летия победы над фашистской Германией. Под руководством поручника Охоцкого разрабатывается специальный план мероприятий, идет праздничное оформление светлиц и солдатских кафе. Офицер уже выступил перед личным составом с рядом лекций — «Характер второй мировой войны», «Решающая роль Советского Союза в разгроме гитлеровской Германии».

(По материалам еженедельника «Бираже»).

МОСКВА. Многолюдно в эти дни на ВДНХ СССР. Москвичи и многочисленные гости столицы катаются здесь на русских тройках.
На снимке: тройки в пути.

Фото Н. Кулешова. (Фотохроника ТАСС).

СПОРТ

ЧЕМПИОНАТ СССР ПО ХОККЕЮ

Хоккеисты команды «Трактор» (Челябинск) на своем поле 22 января победили «Торпедо» (Горький) — 6 : 5 (1 : 2, 2 : 3, 3 : 0) в очередном матче чемпионата страны.

Шайбы забросили у «Трактора» — Шорин — две, Картаев, Валецкий, Бабинов и П. Природин, у «Торпедо» — Федотов, Астафьев, Доброхотов, Мишин и Кокурин.

После двух периодов выигрывали хоккеисты «Торпедо», но затем они ослабили натиск, в то время как хозяева поля стали играть быстрее и на последних секундах буквально вырвали победу.

А армейцы Москвы в Воскресенске сыграли вничью — 6 : 6 (2 : 2, 1 : 3, 3 : 1) с командой «Химик».

По две шайбы у москвичей провели Петров и Михайлов, по одной — Глазов, Попов; у хозяев поля — Голиков — две, А. Сырцов, Цепелев, Меленчук и Козин.

За обоюдную грубость были удалены на пять минут каждый Жучок («Химик») и Александров (ЦСКА).

Московский «Спартак» победил «Кристалл» (Саратов) — 7 : 2 (2 : 2, 3 : 0, 2 : 0).

У спартаковцев дебютировали защитник Шейнтов из Куйбышева и нападающий Соловьев из Ижевска.

(ТАСС).

Репортаж с места событий

ОПЕРАЦИЯ

СОЗНАЮСЬ, когда я, получив разрешение, шел на операцию, которую должен был вести хирург полковник медицинской службы Константин Дмитриевич Синицын, мною владело сложное чувство.

— Хочу вас заранее предупредить, — сказал он, как только меня облачили в белый халат и надели на лицо маску, — ничего сверхъестественного вы сегодня не увидите. Это не операция на сердце. Будем оперировать на бедре. Внешне простая эта операция, тем не менее для нас весьма сложна и интересна. До того, как поступить в наш госпиталь, больной уже побывал на операционном столе. Но хирургическое вмешательство желаемого эффекта не принесло. Он по-прежнему прикован к постели. Кровь не циркулирует по всей ноге, а это грозит омертвением ее. Думаю, что в одном и том же месте повреждены артерия и вена, образовав соединение. И кровоток идет по новому замкнутому кольцу, не поступая ниже, к конечности.

Если предполагаемый диагноз верен, то нам предстоит найти это место, разъединить сращенные сосуды, зашить отверстия на артерии и вене и таким образом восстановить нормальный кровоток.

Он объяснял, стараясь говорить доступным для меня языком, избегая сложных терминов, в какой-то степени упрощая то, над чем он так долго и мучительно размышлял.

Поставить точный, верный диагноз в профессии хирурга — это уже половина успеха. Но как порой это трудно сделать!

В данном случае диагноз подсказывала интуиция. Интуиция человека, который провел уже тысячи самых различных операций. Ведь интуиция — это не случайное, сверхъестественное озарение. Это прежде всего опыт, опыт, и постоянный анализ сотен различных случаев из практики своей и коллег.

Мы часто говорим: врач не имеет права на ошибку. Ибо за ней стоит жизнь человека. И, тем не менее, да простят меня коллеги хирургов, врачи других специальностей, допустим, терапевты, невропатологи могут ошибиться. И у них есть время на исправление ошибки, на определение более точного диагноза. У хирурга чаще всего этой спасительной возможности нет. Он больше, чем кто-либо из врачей, не имеет права ошибаться. Ибо его вмешательство, как правило, крайняя мера, не терпящая промедления, но требующая определенного риска и гражданского мужества.

...В операционной все шло своим чередом. Группа анестезиологов под руководством майора медицинской службы Вадима Александровича Карушкина, постоянно справляясь по приборам, следила за состоянием больного. Тут же находилось еще несколько врачей. Их привел сюда чисто профессиональный интерес к операции.

За широченным окном на ветру трепетали редкие листья кленов. Косые лучи зимнего холодного солнца пробивались сквозь ветки деревьев. И если бы не стол, залитый светом рефлекторов, не человек, покрытый белоснежными простынями, то, вслушиваясь в простой житейский разговор, который неторопливо протекал, можно было подумать, что буквально через каких-нибудь четверть часа ничего серьезного не предстоит, просто люди собрались на несколько минут, чтобы отвлечься от дел, поболтать о том-о сем.

Хирург Синицын не только участвовал в этом разговоре, но и всячески поддерживал его, когда он угасал. Несколько грузноватый в своем широком халате, увы, не в традиционно белом, а в зеленом, он то подшучивал над сестрой, то переговаривался с молодым коллегой. Его лицо не покидала лукавая улыбка. И всем видом он в то время напоминал какого-то доброго неуклюжего дядьку, который заглянул сюда на минутку-другую, чтобы сказать что-то хитрое и уйти.

Я понимал: для собравшихся здесь людей то, что должно начаться буквально через несколько минут, — обычная работа, хотя работа трудная и сложная. И на нее нужны душевный настрой, спокойствие, обстановка, которая бы создавала взаимопонимание и доброжелательность.

Операция началась в 10 часов 30 минут. Затих разговор. Слышалось только глубокое дыхание лежащего человека на столе да спокойные, четкие слова хирурга: «пинцет», «зажим», «тампон»...

Теперь я не видел его лица. Видел лишь глаза, прищуренные, острые, и еще руки. Обращали на себя внимание его руки. Они казались вначале неуклюжими и непослушными: никак не соответствуя представлению, что у хирурга обязательно должны быть руки, как у музыканта, с тонкими, холеными пальцами. Но как эти руки сейчас работали! Пальцы приобрели неожиданную гибкость и пластичную мягкость. Это были движения уверенного и спокойного человека, легкие и изящные. Увлеченный наблюдением, я перестал слышать короткие, спокойные команды. И вдруг мне показалось, что кто-то читает стихи. Я удивленно посмотрел по сторонам. Но никто, кроме меня, не удивлялся. Все по-прежнему спокойно работали. А Синицын читал строки из «Евгения Онегина».

Сейчас, когда пишу этот материал, передо мной лежит блокнот, и в нем — теперь уже совсем бесстрастные цифры. Привожу их в той последовательности, как они были записаны.

10 часов 50 минут. В операционную вкатили передвижной рентгеноаппарат. Хирург решил сделать снимок вскрытых сосудов, чтобы убедиться в правильности клинического диагноза. Сложность предстоящего заключалась в том, что необходимо было почти одновременно ввести в артерию контрастное вещество и сделать снимок. Это вещество должно потом показать, по какому пути идет кровообращение.

10 часов 57 минут. Укол иглы шприца и резкая команда: «Снимок!»

11 часов 7 минут. Снимок готов. Все сгрудились вокруг мокрого листа пленки. Неудача. Рентгенологи опоздали.

11 часов 10 минут. Снова команда: «Снимок!» И снова несколько томительных минут. Хирург мучительно ждет результата. Тишина. И вот через десять минут становится ясно, что диагноз верен.

Кто-то облегченно вздохнул, кто-то тихо отошел от стола.

— Приступаем ко второму этапу операции. Будем искать сквозные дырки в сосудах, — мягко сказал Синицын.

В **11 часов 20 минут** начался этот второй этап. Снова минута за минутой потянулось время. Теперь, склонившись над столом, работало уже несколько человек, прислушиваясь к словам хирурга. И вот, наконец, возглас: «Нашли». Стрелки показывали 11 часов 57 минут.

— Ну, теперь дело техники, — облегченно произнес Синицын.

Уже позже, разговаривая в кабинете Константина Дмитриевича, я спросил его:

— Вы сказали: дело техники! Но с каким напряжением вы работали, когда зашивали эти злополучные дырки. (В те минуты тон его голоса, движения рук действительно говорили о громадном человеческом напряжении. В те минуты на его лбу выступили густые капли пота).

— Верно. Практически все тогда так и обстояло. Хирургу с многолетней практикой приходится зашивать сотни сосудов. Я тоже зашивал их многие сотни. Но здесь возникла своя трудность: очень тяжело было работать на тонких сосудах. Артерия была не толще обычного карандаша. И чтобы ее зашить, требовалась, я бы сказал, ювелирная точность.

Операция закончилась после 13 часов. Больной по-прежнему дышал глубоко и ровно. Я смотрел на него и думал: вот еще один человек до конца дней своих с глубокой благодарностью будет вспоминать этого невысокого полноватого человека с руками кудесника, человека, который вернул его к нормальной жизни.

А будет ли помнить его хирург? Запомнится ли ему эта операция?

— Откровенно говоря, не каждая операция остается в памяти. Остаются только сложные, необычные.

Безусловно, он никогда не забудет свою первую операцию, которую еще начинающим хирургом сделал самостоятельно в Оренбурге. Не забудет операции на сердце, сделанные им в Свердловске, как не забудет и ту, для успешного исхода которой ему пришлось давать больному свою кровь. А все запомнить невозможно, потому что у него почти за четверть века работы было их около десяти тысяч, простых и сложных, типичных и необычных, легких и требующих всех сил без остатка.

...Когда мы выходили из операционной, он сказал как-то буднично и спокойно:

— Вот так мы и работаем. Устали небось?

Я сознался, что под собой ног не чувствую.

— А вы? В свою очередь спрашиваю его.

— Мне сегодня предстоит вести еще одну операцию...

В. ЛИСОВИК.

МОНОПОЛИИ И РОСТ ИНФЛЯЦИИ

Инфляцию никак не назовешь новым явлением в капиталистическом мире. Но ее нынешняя вспышка особенно серьезна и сопровождается обострением других болезненных явлений в экономической и социальной жизни ведущих капиталистических государств.

На вопросы о характере и причинах развивающейся в буржуазной экономике инфляции отвечает доктор экономических наук профессор Э. П. ПЛЕТНЕВ.

— Складывающуюся ситуацию все чаще сравнивают с периодом разрушительного кризиса начала 30-х годов. Насколько, по вашему мнению, обоснованы эти сравнения?

— Любые аналоги в этом вопросе весьма условны. За прошедшие четыре десятилетия претерпели существенные изменения и соотношение сил в мире и сам механизм капиталистического хозяйствования. Сходство тогдашних и нынешних кризисных явлений — в их глубине и всеобъемлющем характере.

Возьмем сегодняшнюю ситуацию с ценами. За двадцатилетие (1952 — 1972 гг.) они росли на мировых рынках в среднем на два процента в год. А в первом полугодии 1974 года они оказались на 78 процентов выше, чем год назад. 2 и 78 процентов за год — это соотношение, я думаю, не нуждается в комментариях.

Или другой пример. За последние четыре года в США цены на товары первой необходимости и услуги подскочили в полтора с лишним раза. Только за год реальные заработки трудящихся снизились на 5,5 процента. В октябре в США было пять с половиной миллионов безработных. В годы кризиса — 40 лет назад — примерно 13 миллионов. Но эти две цифры нельзя механически сравнивать. Нынешняя безработица вызвана не отсутствием свободных рабочих мест — их в США примерно два с половиной миллиона, — а понижением спроса на рабочую силу данной специальности и квалификации в связи с научно-технической революцией. У безработных 1974 года в большинстве случаев уже нет шансов снова прийти на предприятия с оживлением деловой активности, а 40 лет назад их товарищи по несчастью могли на это рассчитывать. Заниматься же массовым переучиванием безработных монополии не желают.

Аналогичная в принципе картина наблюдается и в других капиталистических государствах.

Характерно и другое. Прежде инфляция хоть и искусственно и с большими потерями для трудящихся, но все же подстегивала рост производства. Сегодня ее вспышка сопровождается в одних странах спадом, в других — замедлением роста производства.

— Государственные деятели и печать буржуазных государств по-разному объясняют причины инфляции. Каково ваше мнение на этот счет?

— Мнения, действительно, высказывают разные. Особенно часто говорят о повышении в четыре раза цен на нефть и обвиняют в этой связи арабские государства. Не вдаваясь в подробности, следует все же сказать, что само по себе повышение цен на нефть странами-экспортерами нельзя считать источником инфляции. Разве это помешало основным нефтяным монополиям США за прошедшее полугодие увеличить свои прибыли на 76 процентов?! Монополии, как видите, не пострадали, они переложили все тяготы на потребителя. А это уже прямой путь к инфляции.

Приводят в качестве аргумента и так называемую «спираль цен и заработной платы», несостоятельность которой показал еще Карл Маркс. Рабочие, профсоюзы, требуя повышения зарплаты, порождают, мол, необходимость в повышении цен. Сторонники этой «теории» стараются не замечать, что требованиям о повышении заработной платы обычно предшествует повышение цен, что прибыли монополий растут куда быстрее доходов трудящихся. Вообще же объяснить причины инфляции, не затрагивая самой природы капиталистического строя, как это делает большинство буржуазных авторов, практически невозможно.

К наиболее существенным источникам инфляции я бы отнес такие. Огромный и всевозрастающий размер непроизводительных, в первую очередь военных, расходов. Материалы, оборудование, прибыль монополиям, заработная плата рабочим военной промышленности — все это оплачивает государство (то есть налогоплательщик), не получая взамен товаров, которые попадали бы на полки магазинов. Деньги, затраченные на военные цели, не будучи обеспечены товарами, обесцениваются.

Нельзя не упомянуть и ряд других факторов: постоянный дефицит государственных бюджетов и рост государственного долга ведущих стран капиталистического мира, все еще до конца не устраненные препятствия на пути развития международной торговли.

Разумеется, радикального выхода из такого положения в условиях сохранения капиталистической системы нет. Однако смягчить действие многих из перечисленных выше факторов в принципе можно. Каким образом? Ограничивая не доходы трудящихся, а прибыли монополий, их спекуляции на денежном и товарном рынках. Сокращая военные и другие непроизводительные расходы, а вместе с ними и государственный долг, всемерно развивая экономические связи с не подверженным инфляции миром социализма.

— Рост цен на мировом рынке означает для Советского Союза удорожание импортируемых товаров. Учитывая развивающиеся связи во всемирном масштабе, не может ли это привести к тяжелым последствиям для советской экономики? Каким защитным механизмом пользуется Советское государство для того, чтобы этого не произошло?

— Рост цен на мировом рынке касается не только того, что мы импортируем, но и нашего экспорта. Мы, грубо говоря, убытки от удорожания ввозимых товаров перекрываем доходами от повышения цен на то, что вывозим.

Теперь несколько слов о так называемом защитном механизме. Тут надо упомянуть по крайней мере несколько важнейших факторов.

Внешнеторговая и валютная монополии позволяют Советскому государству планомерно на началах взаимной выгоды строить торговлю с зарубежными странами. Покупать у них только то, что действительно необходимо с точки зрения интересов всего нашего общества, а не какого-то отдельного ведомства. Огромные природные ресурсы и мощный быстроразвивающийся хозяйственный потенциал дают Советскому Союзу широкий простор для маневра в области внешнеэкономических, в частности торговых связей. Те товары, которые зарубежные фирмы не готовы продать на приемлемых для нас условиях, мы имеем возможность либо приобрести в другой стране, либо наладить их производство у себя.

Немаловажно и то, что почти две трети внешнеторгового оборота СССР приходятся на социалистические государства, на наших партнеров по Совету Экономической Взаимопомощи, то есть на регион, не подверженный отрицательным влияниям, действующим на капиталистическом рынке.

Все это, конечно, не означает, что ситуация на мировом рынке нам безразлична и не порождает для Советского Союза никаких трудностей. Речь идет о другом: социалистическая система хозяйствования позволяет их успешно преодолевать и сводит к минимуму потери для общества.

— Некоторые буржуазные авторы утверждают, будто и в Советском Союзе наблюдается инфляция или по крайней мере ее отдельные элементы. Что вы можете сказать по этому поводу?

— Инфляции в СССР нет — и это надо сказать со всей определенностью. Нет причин, которые ее порождали бы. За исключением периодов, связанных с гражданской и второй мировой войнами, Государственный бюджет СССР бездефицитен. Военные расходы с каждой пятилеткой занимают в нем все меньшую долю, они и в абсолютном выражении намного меньше, чем в США. К тому же прибыль всех советских предприятий, независимо от того, какую продукцию они выпускают, поступает в доход бюджета, а не на счета монополий.

Одно из неизбежных проявлений инфляции — рост цен. Если принять за исходный уровень (100 процентов) 1950 год, то общий индекс розничных цен в СССР составил в 1965 году 75 процентов и с тех пор практически не менялся. Завидная стабильность наблюдается в ценах на хлеб, сахар, мясо, молоко, овощи и другие продукты первой необходимости. Десятилетиями не повышаются транспортные тарифы, квартирная плата, цены на газ, топливо, стоимость билетов в театры и кино, бытовых услуг. Постоянный рост доходов населения сопровождается неуклонным ростом розничного товарооборота. Другими словами, у нас нет ни инфляции, ни тех явлений, посредством которых инфляция больно бьет по трудящимся капиталистических государств.

Ответственный редактор И. С. ИЩЕНКО.

В ДОМЕ ОФИЦЕРОВ

24 января

ГЛАВНОЕ ЗДАНИЕ. Радиоузел. Радиолекторий для родителей. Беседа преподавателя **«Программа КПСС о роли семьи, школы и общественности в коммунистическом воспитании молодежи».** Начало в 13.40. **Аудитория № 19.** Для офицеров и прапорщиков. Лекция **«Развитие советской экономики в завершающем году 9-й пятилетки».** Начало в 18.00. **Кинозал.** Лекторий военно-патриотического воспитания молодежи **«Будущий воин».** Начало в 15.30. Цветной художественный кинофильм **«Тихий Дон».** 2-я серия. Производство киностудии им. Горького. Начало в 19.00, 21.00.

Г611018. Адрес редакции: 002961. Полевая почта 02961-Р. Типография газеты «Знамя победы». Заказ № 20.