За нашу Советскую Родину!

ЗНАМЯ ПОБЕДЫ

ЕЖЕДНЕВНАЯ ГАЗЕТА СЕВЕРНОЙ ГРУППЫ ВОЙСК

№ 223 (10135) | Вторник, 23 сентября 1975 года | Год издания 37-й

ПРИЕМ Л. И. БРЕЖНЕВЫМ АМЕРИКАНСКИХ И СОВЕТСКИХ КОСМОНАВТОВ, УЧАСТВОВАВШИХ В СОВМЕСТНОМ ПОЛЕТЕ КОРАБЛЕЙ „СОЮЗ-19“ И „АПОЛЛОН“

Генеральный секретарь ЦК КПСС Л. И. Брежнев 22 сентября принял в Кремле американских космонавтов Т. Стаффорда, Д. Слейтона и В. Бранда и летчиков-космонавтов СССР А. А. Леонова и В. Н. Кубасова, участвовавших в осуществлении первого международного пилотируемого космического полета по программе «Союз — Аполлон» и совершающих в настоящее время поездку по Советскому Союзу.

Л. И. Брежнев сердечно приветствовал американских и советских космонавтов.

Космонавты вручили Л. И. Брежневу памятную плату, посвященную первой международной стыковке пилотируемых кораблей в космосе. Плата была собрана во время совместного полета из частей, доставленных на советском и американском космических кораблях.

Командир корабля «Аполлон» Т. Стаффорд передал Л. И. Брежневу личное приветственное послание президента США Дж. Форда. Со своей стороны Л. И. Брежнев просил передать привет и добрые пожелания президенту Форду.

В состоявшейся теплой, дружеской беседе Л. И. Брежнев поздравил космонавтов с успешным выполнением исторического эксперимента, поинтересовался их самочувствием, впечатлениями о полете и совместной работе в космосе. Он подчеркнул большое научно-техническое значение осуществленного Советским Союзом и Соединенными Штатами Америки первого в истории международного космического полета, дал высокую оценку мужеству и мастерству экипажей кораблей «Союз» и «Аполлон» и труду многих коллективов ученых, специалистов и рабочих обеих стран, сделавших возможным этот полет.

Космонавты отметили хорошую подготовку технических средств к совместному эксперименту, четкое и слаженное действие всех служб, обеспечивших полет.

Л. И. Брежнев сказал далее, что успешное осуществление этого полета, в который космонавты внесли свой большой личный вклад, является наглядным свидетельством улучшения советско-американских отношений, возросшего доверия и взаимопонимания. Совместный полет советских и американских космонавтов явился олицетворением стремления народов обеих стран к мирному сотрудничеству и служит интересам его развития.

В ходе беседы были также затронуты вопросы дальнейшего развития советско-американского сотрудничества в исследовании и освоении космического пространства.

В заключение беседы Л. И. Брежнев пожелал космонавтам дальнейших успехов в их деятельности на благо мира, крепкого здоровья и личного счастья.

На беседе присутствовали: с советской стороны — заместитель Председателя Совета Министров СССР Л. В. Смирнов, помощник Генерального секретаря ЦК КПСС А. М. Александров, и. о. президента АН СССР академик В. А. Котельников, член президиума АН СССР академик М. В. Келдыш, председатель совета «Интеркосмос» академик Б. Н. Петров, технический директор проекта «Союз — Аполлон» от СССР член-корреспондент АН СССР К. Д. Бушуев, руководитель подготовки советских космонавтов летчик-космонавт СССР В. А. Шаталов, заместитель заведующего отделом США МИД СССР В. В. Михайлов; с американской стороны — ответственный за программу «Союз — Аполлон» в Национальном управлении США по аэронавтике и исследованию космического пространства Ч. Ли, руководитель службы НАСА по информации общественности Д. Доннелли и временный поверенный в делах США в СССР Дж. Мэтлок.

В ДОБРЫЙ ПУТЬ, МОЛОДЫЕ ОФИЦЕРЫ!

РЕПОРТАЖ О ПРИЕМЕ ВОЕННЫМ СОВЕТОМ ВЫПУСКНИКОВ ВЫСШИХ И СРЕДНИХ ВОЕННЫХ УЧЕБНЫХ ЗАВЕДЕНИЙ

Приподнятая обстановка царила в минувшую субботу в Летнем театре группового Дома офицеров, где Военный совет Северной группы войск принимал офицеров — выпускников военных академий и училищ 1975 года, прибывших служить в нашу Группу войск.

С вступительным словом обратился к присутствующим командующий СГВ генерал-лейтенант **О. Ф. КУЛИШЕВ.** Он подчеркнул, что встреча Военного совета с молодыми офицерами преследует цель ознакомить их с историей и традициями Группы, с теми задачами, которые им предстоит решать на завершающем этапе учебного года и в период подготовки к XXV съезду КПСС.

Генерал-лейтенант О. Ф. Кулишев представил молодым офицерам членов Военного совета, начальников управлений, отделов и служб СГВ.

Слово предоставляется члену Военного совета — начальнику политического управления Северной группы войск Герою Советского Союза генерал-лейтенанту **В. А. ДАНИЛОВУ.**

Из выступления члена Военного совета — начальника политического управления СГВ генерал-лейтенанта В. А. ДАНИЛОВА

Дорогие товарищи! Ваша служба в Северной группе войск началась в весьма примечательное время, когда воины СГВ, сознавая тесную связь с народом, с его авангардом — ленинской партией, включились в социалистическое соревнование за достойную встречу XXV съезда КПСС.

Северная группа войск создана на базе прославленного 2-го Белорусского фронта и унаследовала его боевую историю. Войска фронта под командованием прославленного полководца Маршала Советского Союза К. К. Рокоссовского прошли с боями от Могилева до Западной Померании. Это был путь массового героизма советских воинов. В прославленных армиях (65-й — П. И. Батова, 70-й — В. С. Попова, 19-й — В. В. Романовского, 49-й — И. Т. Гришина, 4-й Краснознаменной воздушной — К. А. Вершинина) выросло 310 Героев Советского Союза, шесть дважды и один трижды Герой Советского Союза — выдающийся летчик А. И. Покрышкин, ныне маршал авиации. 557.958 воинов фронта награждены орденами и медалями.

Верховный Главнокомандующий 44 раза объявлял благодарности войскам фронта за образцовые действия в битвах с врагом.

В войсках Группы нынешнего состава многие части и подразделения, непосредственно участвовавшие в боях в годы Великой Отечественной войны, награждены высокими правительственными наградами, носят почетные наименования освобожденных городов и звание гвардейских.

Вечно живым, зовущим примером патриотизма служат имена Героев Советского Союза, навечно зачисленных в списки частей.

В героической истории частей сохранено великое множество подвигов воинов, экипажей, подразделений, проявивших беспредельную верность Коммунистической партии, народу. Среди них — и воины-гвардейцы девятой мотострелковой роты, принимавшие участие в пленении штаба 6-й фашистской армии во главе с фельдмаршалом Паулюсом.

Далее генерал-лейтенант В. А. Данилов отметил, что личный состав Группы войск свято чтит и приумножает славные боевые традиции фронтовиков. За достигнутые успехи в повышении боевой готовности передовые части Группы были отмечены высокими наградами ЦК КПСС, Президиума Верховного Совета СССР и Советского правительства, Министра обороны.

Эта высокая оценка завоевана неустанным ратным трудом всего личного состава Группы и прежде всего большим и результативным трудом наших офицеров. И вы можете гордиться своей принадлежностью к славной офицерской семье Северной группы войск.

Отрадно отметить, что среди офицерского состава Группы зародилась добрая традиция — в кратчайшие сроки практически осваивать свою специальность, свой круг обязанностей по обучению и воспитанию подчиненных.

Так, лейтенант Шкробот А. И., выпускник 1972 г., ныне командует танковой ротой, которая по итогам зимнего периода обучения завоевала высокое звание отличной. Выпускник училища связи старший лейтенант Степанов А. Г. третий год командует взводом. На протяжении этого времени взвод является отличным. В ответ на постановление ЦК КПСС «О социалистическом соревновании за достойную встречу XXV съезда КПСС» взвод старшего лейтенанта Степанова взял обязательство не только подтвердить звание отличного, но и добиться, чтобы во взводе все воины стали отличниками боевой и политической подготовки.

Это движение — от отличного взвода к взводу отличников — получило поддержку и в других частях.

Хорошо зарекомендовали себя и многие выпускники политических училищ. Среди них — старший лейтенант Пищулин, который назначен на более высокую должность, старший лейтенант Борисов и многие другие.

Важнейшая обязанность каждого офицера-выпускника заключается в том, чтобы наиболее полно использовать весьма благоприятный высокий морально-политический настрой, которым охвачен личный состав войск в период подготовки к очередному съезду партии.

Необходимо обеспечить высокое качество и результативность каждого занятия, добиться высокого мастерства подчиненных, глубокого понимания ими ответственности за выполнение воинского долга, безупречной дисциплинированности.

Успех в решении этих задач будет значительно определяться мерой вашего труда. Мне хотелось бы вам сказать, что эта мера должна быть только максимальной.

Ваша служба будет проходить на территории братской социалистической страны — Польской Народной Республики. Это налагает на офицерский состав особую ответственность за дальнейшее укрепление дружбы с народом и воинами народной Польши.

Вы, товарищи, должны постоянно помнить о своей принадлежности к нашему великому советскому народу, олицетворяющему все передовые качества современного человека. Своим поведением, своими делами постоянно утверждать эти качества в отношениях с дружественным нам польским народом.

Нет сомнения в том, что каждый из вас в стенах военно-учебных заведений получил хорошую политическую, оперативно-тактическую, военно-техническую подготовку, имеет широкий кругозор, гибкое мышление, то есть все то, что необходимо для практической работы на офицерской должности. В ходе практической деятельности в войсках стремление к обогащению знаний у вас не должно снижаться.

Особо хотелось бы обратить ваше внимание на необходимость постоянно совершенствовать идейно-теоретическую подготовку, формировать у подчиненных глубокие идейные убеждения.

Генеральный секретарь ЦК КПСС тов. Л. И. Брежнев в речи перед избирателями Бауманского района г. Москвы подчеркнул, что развитие идейной убежденности у советских людей — это тот участок деятельности, который определяет наше движение вперед на всех направлениях.

В решении этой задачи, так как каждый из вас будет участвовать в политическом воспитании воинов, вы должны руководствоваться рекомендациями Всеармейского совещания идеологических работников.

Сила командира-единоначальника — в его постоянной опоре на партийную и комсомольскую организации, в тесной связи с массами, в его активном участии в политико-воспитательной работе.

Разрешите, товарищи, пожелать вам успехов в благородном ратном труде.

Доброй вам службы в Северной группе войск!

* * *

От имени выпускников военных академий и училищ на приеме выступил майор **В. РАДЖИБАЕВ.** Он сказал:

— В книге члена Политбюро ЦК КПСС, Министра обороны СССР Маршала Советского Союза А. А. Гречко «Вооруженные Силы Советского государства» очень точно и емко сказано: «...Сочетание идейной убежденности, командирской воли, высокой и разумной требовательности к себе и подчиненным, организаторских способностей, общей культуры, развитого оперативно-тактического и военно-технического кругозора — обязательное условие успешной деятельности каждого советского офицера». К этому должен стремиться каждый из нас. А полная самоотдача в работе, как показывает опыт передовых офицеров, позволяет многого достичь в службе. Наглядный пример тому — служба молодого офицера (выпуска 1972 года) старшего лейтенанта Щетинина. Его службу отличает прежде всего высокая исполнительность, глубокое уважение к подчиненным, умение организовать людей на решение наиболее важных задач, высокая культура поведения, подтянутость и безусловная всесторонняя образованность.

* * *

Слово предоставляется выпускнику академии майору **Н. НЕМЦЕВУ.**

— Для нас, выпускников военных академий и училищ, — сказал он, — нет почетнее задачи, чем отдать свои знания и умение, полученные в стенах этих учебных заведений, великому делу защиты нашей любимой Родины, мирного труда всего советского народа и стран социалистического содружества. Мы благодарны за то, что становлением нас как командиров и специалистов занимается Военный совет Северной группы войск. Мне доверена большая честь — служить в эскадрилье, в списки которой навечно зачислен Герой Советского Союза В. В. Собин. Воины свято чтут память героя, поддерживают постоянную связь с его матерью и сестрой, хранят и приумножают славные боевые традиции фронтовиков. Дружный коллектив четырежды орденоносной части борется за звание отличного. Уже можно с уверенностью сказать, что при правильном и грамотном использовании оставшегося времени социалистические обязательства будут выполнены.

* * *

Слово для выступления предоставляется лейтенанту **Ю. ШИГОРИНУ.**

— Мы избрали свой жизненный путь по зову сердца, — сказал он. — Меня, как и других выпускников военных училищ, присутствующих здесь, направили служить в войска, находящиеся на переднем крае защиты стран социализма. Меня тепло приняли в коллективе. Старшие товарищи побеседовали, рассказали о боевом пути части. А он поистине героический. Воины роты, в которой я являюсь заместителем командира по политической части, в годы Великой Отечественной войны проявили мужество и героизм под Сталинградом, принимали участие в пленении штаба фельдмаршала Паулюса. Служить в таком подразделении — большая честь.

Лейтенант Ю. Шигорин от имени молодых офицеров — выпускников училищ 1975 года — заверяет Военный совет, что они сделают все возможное, чтобы как можно быстрее стать в строй передовых офицеров СГВ.

На приеме выпускников военных академий и училищ 1975 года выступил командующий Северной группой войск генерал-лейтенант **О. Ф. КУЛИШЕВ.**

На снимке: командующий СГВ генерал-лейтенант О. Ф. КУЛИШЕВ, член Военного совета — начальник политического управления СГВ генерал-лейтенант В. А. ДАНИЛОВ, начальник штаба СГВ генерал-майор танковых войск Р. Г. РИЗАТДИНОВ, командующий авиацией СГВ генерал-майор авиации В. П. БАРМИН с группой молодых офицеров.

Фото О. Кривопалова.

Из выступления командующего СГВ генерал-лейтенанта О. Ф. КУЛИШЕВА

Товарищи! Советский народ и его славные Вооруженные Силы готовятся достойно встретить очередной XXV съезд Коммунистической партии Советского Союза.

Направляя усилия советских людей на решение задач коммунистического строительства, партия уделяет неослабное внимание вопросам внешней политики, делает все, чтобы устранить угрозу новой мировой войны, добиться прочного мира и безопасности на земле.

Однако факты действительности свидетельствуют о том, что, несмотря на некоторое потепление международного климата, международная обстановка остается сложной и противоречивой.

Мы имеем все основания заявить, что весь личный состав нашей Группы выполняет свой долг с высокой ответственностью за защиту Родины, братских стран социализма.

Весомый вклад в дело обучения и воспитания воинов внесли и вносят молодые офицеры. Достаточно сказать, что большинство рот и взводов, которыми командуют офицеры — выпускники училищ 1972—1974 гг., добились отличных результатов по итогам зимнего периода обучения.

В 1973 году лейтенант А. Н. Колин закончил танковое училище. За это время взвод, которым он командует, стал отличным. Молодой офицер упорно работает над совершенствованием своего профессионального и методического мастерства. Сам он — специалист 1-го класса, большинство его подчиненных — тоже специалисты высокой квалификации, отличники учебы. В ответ на постановление ЦК КПСС «О социалистическом соревновании за достойную встречу XXV съезда КПСС» танкисты решили бороться за то, чтобы во взводе все стали отличниками боевой и политической подготовки, и воины уверенно идут к этому финишу.

— Особое место в боевой и политической подготовке, — говорит далее генерал-лейтенант О. Ф. Кулишев, — занимает борьба за качество обучения. Невысокий уровень подготовки некоторых подразделений является следствием серьезных упущений в организации боевой и политической учебы, срывов запланированных мероприятий, низкой эффективности проводимых учений, занятий, существенных недостатков в учебно-материальной базе, а также отсутствия систематической, хорошо продуманной работы по повышению методической подготовки офицеров.

Порой на занятиях по боевой подготовке слабо организуется социалистическое соревнование, не обеспечен дух состязательности, недостаточно широко ведется пропаганда и внедрение опыта лучших специалистов, мастеров военного дела.

В практике работы некоторых молодых офицеров все еще медленно и неуверенно осуществляется комплексный подход в идейно-политическом воспитании подчиненных. Отдельные из них слабо опираются в своей работе на партийные и комсомольские организации.

Наличие недостатков и упущений в боевой подготовке свидетельствует и о слабой работе отдельных молодых офицеров с младшими командирами.

Не все наши молодые офицеры умеют устанавливать тесный, доверительный контакт с сержантами, комсомольцами, активом взвода.

Дорожите честью офицеров, товарищи. Надо с первых же дней активно включаться в жизнь своих подразделений, готовить их к итоговым занятиям. Сдать ответственный экзамен на «хорошо» и «отлично» — это дело чести каждого из вас.

Задачи, стоящие перед войсками Группы на завершающем этапе учебного года, сложны и ответственны. И, естественно, каждый из вас думает о том, как лучше выполнить эти задачи и всегда быть на высоте требований. В связи с этим хотелось бы высказать вам некоторые советы и пожелания.

В современных условиях интенсивного развития оружия и боевой техники, форм и способов вооруженной борьбы только тот офицер способен добиться высоких результатов, кто постоянно пополняет свои знания и умело применяет их на практике. В войсках для этого имеются все возможности. Член Политбюро ЦК КПСС, Министр обороны СССР Маршал Советского Союза А. А. Гречко неоднократно подчеркивал, что лучшей академией для офицера является поле, воздух, где на практической работе приобретается опыт, шлифуются и совершенствуются теоретические знания.

Когда мы говорим о задачах офицеров, то не можем забывать и о том, что характер и формы вооруженной борьбы постоянно совершенствуются, изменяются. А это значит, что офицер не может мыслить категориями только взвода, роты. Он должен постоянно расти, иметь более широкий политический и военный кругозор. Следовательно, теоретические знания, полученные вами в военных училищах, академиях, — это лишь начало, их надо всемерно развивать и обогащать.

Достоинство советского офицера определяется многими качествами, и в первую очередь — высокой, коммунистической убежденностью, беззаветной преданностью партии и народу. Советский офицер — активный поборник политики партии, он призван нести в солдатские массы ее идеи, неустанно вести политическую работу.

Формирование у офицеров высоких качеств немыслимо без глубокого усвоения воинских уставов. В наших уставах собран и научно обобщен боевой опыт минувшей войны, изложены выводы и рекомендации советской военной науки, даны научно обоснованные пути и способы наиболее рационального использования боевых возможностей современной техники и оружия. В войска Группы поступили новые общевоинские уставы, утвержденные Указом Президиума Верховного Совета СССР от 30 июня 1975 года. Надо вам хорошо самим изучить их и развернуть активную работу по их изучению личным составом.

Армейская жизнь, практика подтверждают, что нельзя быть настоящим офицером, не научившись своевременно и точно выполнять приказы начальника. Хорошее исполнение приказа показывает культуру офицера, офицерскую честь, его характер и воинский такт. С другой стороны, необходимо проявлять настойчивость, волю и добиваться выполнения личным составом отданных вами приказов. Разумеется, если изменилась обстановка и прежнее решение потеряло смысл, надо, не колеблясь, отменить его.

Важным условием успешного выполнения задач боевой и политической подготовки является деловитость в работе офицеров. Она предполагает: эффективность, аккуратность и культуру в работе; умение кратко, ясно и точно ставить задачи подчиненным, излагать свой замысел, постоянно осуществлять контроль исполнения отданных приказов и распоряжений, умение видеть главное, основное звено в работе.

На наш взгляд, такими качествами обладает командир танкового батальона майор А. Гриценюк. Командир является одним из лучших методистов части, умело обучает и воспитывает подчиненных.

Я с глубоким уважением вспоминаю своего командира батальона майора Макарова. Он отлично стрелял, лучше других выполнял нормативы по разборке и сборке оружия. И мы брали с него пример. Он обучал по принципу: «Делай, как я!». Так должны поступать и вы.

Когда офицер произносит эти слова, они звучат убедительно, вызывают уважение. Но чтобы их произнести, надо иметь очень высокую подготовку. Не бойтесь подойти к перекладине, сесть за рычаги боевой машины, иначе растеряете все то, что было приобретено в стенах академий и училищ.

Научитесь стойко преодолевать трудности. Не следует опускать руки при первых же неудачах. Не нужно хныкать. Надо упорно стремиться к достижению поставленной цели. Мелочи бытовых неудобств и неурядиц не должны заслонить собой главного, того, ради чего вы надели офицерские погоны, — верной и беззаветной службы Родине.

Стремитесь, товарищи, постоянно показывать себя в работе. Это — здоровое, хорошее стремление, не имеющее ничего общего с показухой и очковтирательством.

Скоро — подведение итогов боевой и политической подготовки за год. Мы, товарищи офицеры, вверяем вам не просто подразделения. Мы вверяем вам честь Группы. Это большое доверие. Надеемся, что вы его полностью оправдаете, приложите все силы и знания, всю свою молодую энергию для того, чтобы воинские коллективы, в которые вы получили назначения, полностью выполнили обязательства, принятые в честь XXV съезда КПСС.

От себя лично и от имени Военного совета желаю вам, дорогие товарищи, крепкого здоровья, личного счастья и успехов в службе на благо нашей любимой Родины.

• • •

Добрые слова напутствия командующего Северной группой войск, члена Военного совета — начальника политического управления СГВ, теплые беседы с руководящим составом штаба и управления СГВ вселили в молодых офицеров уверенность в собственных силах, вызвали мощный прилив энергии, горячее стремление внести весомый вклад в достойную встречу XXV съезда КПСС.

* * *

Весь этот день члены Военного совета СГВ провели среди офицеров. Вместе пообедали, посмотрели концерт, посетили Музей боевой славы и боевого содружества Северной группы войск и на память об этой встрече вместе сфотографировались.

Надолго останется в сердцах участников приема эта незабываемая и волнующая встреча. Она позволила молодым офицерам понять главное направление в службе, определить ориентиры их офицерского пути.

Майор А. ГАЛЕНКО.

НАСЛЕДНИКИ СЛАВЫ ОТЦОВ

ВОЛГОГРАД, 22 сентября. (ТАСС). Вчера в Волгограде завершился VII Всесоюзный слет победителей похода комсомольцев и молодежи по местам революционной, боевой и трудовой славы советского народа.

Утром с площади Павших борцов взяла старт комбинированная военно-спортивная эстафета, которая прошла по местам ожесточенных боев за город.

Вечером на площади Павших борцов был торжественно спущен флаг слета.

На Мамаевом кургане состоялся митинг.

Участники слета приняли обращение к юношам и девушкам Советского Союза. В нем, в частности, говорится: «Перед лицом ветеранов революции, гражданской войны, героев первых пятилеток и Великой Отечественной войны, перед отцами и матерями нашими, перед светлой памятью павших, мы, участники Всесоюзного слета, призываем вас, дорогие друзья:

Высоко нести знамя строителей коммунизма, умножать революционную, боевую и трудовую славу Коммунистической партии и советского народа, быть всегда готовыми к труду и защите нашей социалистической Родины!».

ЗАСАДА

В ходе контрольных занятий старший лейтенант Матяш получил приказ на проведение засады. Офицер четко уяснил задачу, вывел подчиненных в указанный район, грамотно выбрал место. Но чувствуя, что не укладывается в установленный срок, задачи солдатам и сержантам поставил наспех, неконкретно, взаимодействия между ними не организовал. И, естественно, обучаемые действовали вяло, нерасторопно, допускали ошибки, что в реальных боевых условиях привело бы к нежелательным последствиям.

Нечто подобное наблюдалось и при повторной организации засады в новом районе. В тот день труд подчиненных старшего лейтенанта Матяша увенчался лишь удовлетворительной оценкой.

Тщательный анализ ошибок, допущенных офицером на контрольных занятиях, показывает, что они характерны и для некоторых других подразделений. Еще не все командиры взводов, рот глубоко понимают особенности такого вида боевых действий, как засада. Поэтому они не всегда продуманно обучают личный состав, забывают о факторе времени.

Наиболее сложна организация засады с целью захвата пленного, документов и образцов вооружения противника. В отличие от огневой засады она требует более четкого взаимодействия между воинами, более дерзких и решительных действий.

Организация засады — это творчество. Она исключает шаблон. Тактика действий противника, условия местности не всегда позволят осуществить ее по заранее разработанному плану, внесут свои коррективы. Неизменным останется цель: захват «языка», документов, вооружения и техники, организованный отход и, если позволяет время, маскировка следов боя.

Для выполнения этих задач назначаются три группы: нападения, захвата и обеспечения. В группу нападения выделяются основные огневые средства, лучшие стрелки, пулеметчики, гранатометчики и т. д. Они обязаны огнем с места остановить противника на указанном командиром рубеже, уничтожить его основные силы и боевую технику. В группу захвата назначаются наиболее смелые, решительные, физически развитые воины, хорошо владеющие приемами нападения и защиты. Ее целесообразно разбивать на две подгруппы — захвата и прикрытия. Группа обеспечения должна не дать возможности уцелевшим силам противника отойти, не допустить подход его подкреплений к месту засады, обеспечить отход своих первых двух групп.

Полевая выучка ТАКТИКА

Расположение групп в районе засады определяется характером местности. Группе нападения важно иметь хороший сектор обстрела, видеть пути отхода противника от группы захвата. Располагать огневые средства группы, особенно танки и боевые машины пехоты, в непосредственной близости к месту вероятного боя не следует. Ибо большие угловые перемещения движущихся целей увеличивают вероятность промахов, сильно снижают эффективность огня.

Группа захвата располагается возможно ближе к месту остановки и разгрома противника, как правило, в укрытии.

Группа обеспечения должна хорошо просматривать возможные пути отхода противника и подхода его новых сил.

Во всех случаях расположение групп должно исключать поражение их своим огнем. В каждой из них организуется круговое наблюдение.

Огонь группа нападения или, в зависимости от обстановки, все группы открывают по сигналу командира с выходом головной машины противника на заранее выбранный рубеж. С уничтожением основных сил и огневых средств противника группа нападения прекращает огонь, подгруппа захвата стремительно сближается с противником, захватывает пленных, документы и т. д. Подгруппа прикрытия продвигается справа и слева — сзади подгруппы захвата и огнем стрелкового оружия обеспечивает ее действия.

Именно по такой схеме готовит свое подразделение мастер засад офицер Попов. Он заранее назначает группы и тренирует их в соответствии с существующими требованиями.

На тех же контрольных занятиях лейтенант Попов начал постановку задачи подчиненным в ходе выдвижения к району засады, указав при этом: какой «противник» и откуда ожидается, сигналы открытия и прекращения огня, порядок отхода после выполнения задачи и т. п.

Прибыв в назначенный район, офицер указал командирам отделений рубеж, на котором следовало остановить «противника», места расположения групп. Сержанты быстро и грамотно выбрали огневые позиции для бронетранспортеров, позиции для солдат. Воины в короткий срок оборудовали позиции и искусно замаскировали. При этом они значительно перекрыли норматив отличной оценки.

Подчиненные лейтенанта Попова успешно выполнили поставленную задачу, чему способствовали безупречная полевая выучка личного состава, грамотные и инициативные действия младших командиров.

Ошибка старшего лейтенанта Матяша, о которой речь шла в начале статьи, заключалась в том, что он распределял солдат и сержантов по группам уже в районе засады, сам выбирал места для них и даже сам расставлял машины на огневых позициях. Сержанты у него бездействовали, и, конечно, взяв все на себя, офицер не успел быстро и с высоким качеством организовать засаду. Обучаемые им воины нечетко представляли свою роль и место в засаде. Им не хватало умения действовать самостоятельно в сложной обстановке. Отсюда и результат они показали низкий.

Летний период обучения подходит к концу. В оставшееся до итоговых занятий время старшему лейтенанту Матяшу необходимо ликвидировать недостатки, добиться того, чтобы возглавляемый им воинский коллектив выполнил социалистические обязательства, взятые в честь XXV съезда КПСС.

Опыт войн, особенно Великой Отечественной, показал, что засада — чрезвычайно действенный прием для нанесения внезапного удара по противнику, получения важных сведений о нем. Учить воинов действиям в засаде — одна из главных задач командиров подразделений.

Подполковник А. ЛАВРЕНТЬЕВ.

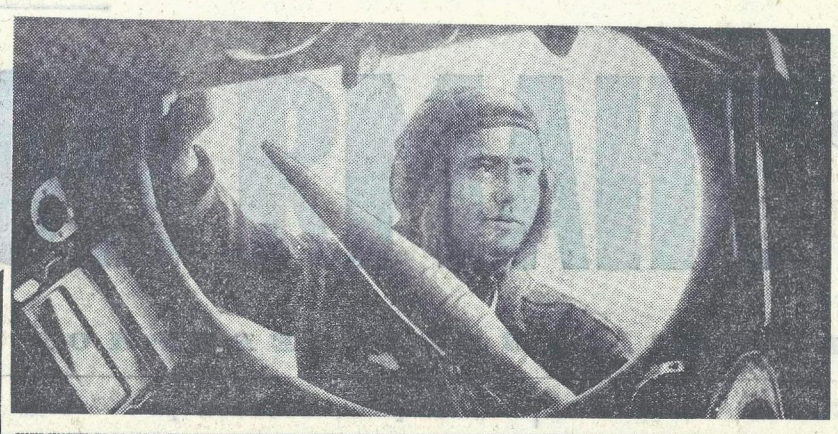

Наводчик-оператор второго класса ефрейтор Владимир Лобов — один из лучших огневиков подразделения. Не случайно на его счету немало благодарностей за высокие показатели при выполнении упражнений по огневой подготовке.

На снимке: ефрейтор В. ЛОБОВ.

Фото О. Кривопалова.

МЕТКИМИ ОЧЕРЕДЯМИ

Пулеметчик гвардии рядовой Владимир Зрянин, умело используя местность, выдвинулся на огневой рубеж. Задача, поставленная командиром взвода, была не из легких: меткими очередями поразить опасные цели. Только успел солдат изготовиться к стрельбе, как на фоне кустарника появилась первая цель. Прогремела меткая очередь. Гвардии рядовой Зрянин, поразив все цели, упражнение выполнил на «отлично».

Следуя примеру передовика социалистического соревнования, успешно справились с поставленной задачей пулеметчики гвардии рядовые Мухарам Халиков и Валерий Шадыев. Командир подразделения отметил их возросшую полевую выучку.

Гвардии старший сержант А. ШЕЛЛУНЦ.

ОТЛИЧИЛИСЬ В КАРАУЛЕ

Тщательно готовились воины нашего подразделения к заступлению в караул. Особое внимание было обращено на изучение обязанностей часового, табеля постам. Прапорщик Сопчук подробно рассказал о порядке приема и сдачи охраняемых объектов. Командир подразделения с воинами провел беседу о бдительности.

Вся эта работа принесла хорошие плоды. Четко несли караульную службу все воины. Особенно отличились младший сержант Рустамов, ефрейтор Салахов, рядовой Гейсм. Их начальник караула поставил в пример сослуживцам.

Рядовой Л. БИСКАЕВ.

ТЕХНИКОЙ ПОВЕЛЕВАЮТ УМЕЛЫЕ

Водитель уверенно ведет автомобиль по сложной трассе. Вот он въехал на эстакаду, прошел «восьмерку», затем задним ходом — — под «арку».

— Отлично провел машину ефрейтор Кара, — высказал свое мнение один из болельщиков, — у него меньше всего штрафных очков.

— Сержант Попель тоже неплохо идет.

— А по-моему, победит ефрейтор Гладковский.

По заинтересованному разговору воинов можно было понять, что соревнование на звание лучшего водителя подразделения, проведенное комсомольскими активистами ротной организации во главе с секретарем бюро ВЛКСМ ефрейтором Филанюком, удалось. Оно проходило в три этапа. На первом — воины состязались в знании материальной части автомобиля, на втором — правил дорожного движения. В заключение было фигурное вождение.

Когда взыскательное жюри подвело итоги соревнования, оказалось, что наибольшее количество баллов набрал комсомолец ефрейтор Федор Кара. Ему и был присужден титул лучшего водителя подразделения.

Подобные состязания — только одна из сторон обширной работы, которую проводит бюро ВЛКСМ нашего подразделения, включившись по почину комсомольцев Н-ской части в социалистическое соревнование за почетное право подписать рапорт Ленинского комсомола XXV съезду КПСС, ударным трудом, отличной учебой и службой подтвердить верность делу Ленина, делу родной Коммунистической партии.

С этой целью у нас проводится комсомольско-молодежная эстафета, главной задачей которой является поиск новых дополнительных возможностей активизации социалистического соревнования. Каждый месяц в первичных организациях ВЛКСМ части подводятся итоги боевой учебы и службы. Установлена балльная система, в которой учитываются рост числа отличников и классных специалистов, качество политической и специальной подготовки комсомольцев, состояние воинской дисциплины.

Исходя из того, что не может быть предела в боевом совершенствовании, основное внимание мы уделяем боевой учебе. Во всех комсомольских организациях прошли состязания на звание лучшего специалиста подразделения, активно ведется военно-техническая пропаганда, обобщается и распространяется передовой опыт.

Комсомольские активисты воспитывают у личного состава, и особенно у молодых солдат, любовь к могучей технике, стремление мастерски владеть ею. Знакомя молодых воинов с историей ча-

сти, с ее славными традициями, комсомольцы рассказывают новичкам о сложной боевой технике, ее высоких тактико-технических качествах. Лучшие специалисты делятся опытом, вспоминают о прошедших учениях. В этой работе используются различные наглядные пособия, стенды, альбомы «О славных делах и людях хороших».

Регулярно проходят у нас вечера обмена опытом. Вот как прошло недавно это мероприятие в комсомольской организации, где членом бюро старший лейтенант С. Будко. С докладом «Роль боевой техники в достижении победы» выступил коммунист капитан В. Гордополов. Особо остановился докладчик на вопросе о личной примерности комсомольцев в борьбе за мастерское применение и грамотную эксплуатацию боевой техники.

Затем лучшие специалисты подразделения старший сержант Васильев, ефрейтор Пасторов, рядовой Филоненко поделились опытом работы, рассказали о трудностях, встречающихся при выполнении учебно-боевых задач, о том, как они их преодолевали.

В заключение вечера передовикам социалистического соревнования были вручены «листы комсомольской славы».

Конечно же, передать опыт, например, вождения автомобиля или работы на радиоаппаратуре за один вечер невозможно. Это хорошо понимают комсомольские активисты. Поэтому они постоянно привлекают лучших специалистов к работе среди молодых солдат. Передовики учебы регулярно выступают в стенной печати, на комсомольских собраниях. Хорошо налажено у нас шефство воинов второго года службы над менее опытными сослуживцами.

Большое внимание уделяем мы военно-технической пропаганде. Умело применяя различные ее формы и методы, комсомольцы стараются расширить у специалистов технический кругозор, оперативно знакомить их с достижениями военно-технической мысли в нашей стране и за рубежом, прививать любовь к своей профессии.

Так, например, в комсомольской организации, где на учете состоит лейтенант В. Юдин, прошла недавно техническая конференция водителей. Опытные специалисты поделились с товарищами секретами мастерства, рассказали о методике обслуживания техники, эксплуатации автотранспорта. В заключение был показан учебный кинофильм «Эксплуатация автотранспорта в сложных дорожных условиях».

Регулярно проводятся технические чтения по наиболее интересным статьям, опубликованным в журналах, технические информации о новинках специальной литературы, викторины.

Подготовка и проведение этих мероприятий поручаются наиболее опытным воинам, высококлассным специалистам — старшему лейтенанту Г. Примушу, лейтенанту А. Бондаренко, сержанту В. Семенову, ефрейтору А. Пряхину.

Призывая воинов Северной группы войск к ударному труду, комсомольцы Н-ской части обязались овладевать смежными специальностями. Такая работа ведется и у нас.

В подразделении, где секретарем бюро ВЛКСМ ефрейтор Орищенко, поначалу лишь незначительная часть воинов владела смежными специальностями. Комсомольцы решили добиться большего. Результаты не замедлили сказаться. Ефрейторы П. Корж и А. Волянский, рядовые В. Васильев, А. Мельник, В. Ефименко и другие воины в короткие сроки освоили по одной дополнительной специальности. Сейчас во многих расчетах и экипажах достигнута взаимозаменяемость.

Готовя достойную встречу XXV съезду родной Коммунистической партии, комсомольцы нашей части трудятся с полным напряжением сил. Они полны решимости идти дальше, добиваться большего.

Капитан С. ПОКАЛЮК.

Военкоры сообщают

УДОСТОИЛИСЬ ПООЩРЕНИЯ

Недавно в нашем подразделении проводился парко-хозяйственный день. Как только личный состав прибыл в автопарк, сразу же между воинами и экипажами развернулось соревнование за быстрое и качественное обслуживание техники. Горячо взялись за работу все специалисты. А когда пришло время подвести итоги сделанному, комиссия определила, что быстрее и качественнее справились с заданием экипажи, в которых трудились рядовые Майоров и Скляров. Они заняли первое место. На втором — коллективы, где работали рядовые Трум и Курдыш. Отлично обслужили технику ефрейтор Акименко, рядовые Кумоков, Фролин и другие. Командир поощрил отличившихся воинов.

Рядовой В. КЛОС.

СТАЛИ ПОБЕДИТЕЛЯМИ

В нашей части проводились состязания между подразделениями по отработке нормативов по защите от оружия массового поражения.

Судьи во главе с офицером В. Скачковым скрупулезно оценивали результаты каждого участника соревнования. Особое внимание обращалось на знание теоретических вопросов и умение уверенно действовать в условиях применения противником оружия массового поражения.

Хорошую выучку показали воины подразделения, в котором служит коммунист В. Рогатин. И теоретическая подготовка, и практические действия личного состава оценены высшим баллом. Эта команда удостоена титула победителя.

Прапорщик С. ШАГНИЯЗОВ.

РАССКАЗЫ О МУЖЕСТВЕ

Одним из направлений воспитательной работы, которая проводится в нынешнем году с личным составом нашего подразделения, является пропаганда боевых традиций Советских Вооруженных Сил. По инициативе партийной и комсомольской организации проводятся встречи с ветеранами Великой Отечественной войны, тематические вечера и утренники. Большую роль в этой работе играет комната боевой славы. Недавно здесь побывала группа воинов. О содержании экспозиций интересно рассказывал сослуживцам коммунист В. Кудряшев. Яркие примеры мужества и героизма советских солдат в годы войны, о которых говорил экскурсовод, раскрывали величие духа нашего народа-победителя.

Прапорщик В. ЕРМАКОВ.

Больших успехов в боевой и политической подготовке добился минометный расчет, которым командует гвардии сержант А. Миньков. На завершающем этапе летней боевой учебы воины в ходе занятий и тренировок проявляют особое старание. Этот расчет носит звание отличного.

На снимке: воины расчета на занятиях в условиях применения «противником» оружия массового поражения.

Фото Н. Сулика.

ПО ДОРОГАМ СЛАВЫ

ПАМЯТЬ ОГНЕННЫХ ЛЕТ

Советские войска летом сорок четвертого преодолели огромную территорию Белоруссии и Польши. Гитлеровцы, стремясь не допустить нас к столице Польши, оборонялись с особым упорством и часто переходили в контратаки.

10 сентября части нашей армии и подразделения народного Войска Польского перешли в решительное наступление, выбив гитлеровцев из населенного пункта Тлущ. Затем 12 сентября, перейдя речушку Жондзу, скрытно сосредоточились на рубеже высоты 104,3. На рассвете грянула артиллерия, ее мощные удары, скорректированные разведгруппой лейтенанта Дурсенева, позволили пехоте сбить передовое охранение врага и вплотную подойти к подошве высоты. Когда советские воины бросились в атаку, разведчики Дурсенев, Грачев и Лядов присоединились к пехотинцам, следуя в их боевых порядках. Они вместе с атакующими ворвались в ближнюю траншею и забросали ее гранатами. Однако по мере продвижения на высоту вражеский огонь уплотнялся. С верхних ярусов фашисты обрушили на наступавших ливень свинца и стали, прижав пехоту к земле. Атака вот-вот могла захлебнуться. Тогда Лядов, увидев, что одно орудие сопровождения, находившееся вблизи, молчало, так как расчет выбыл из строя, бросился к этому орудию и с по-

мощью подоспевших пехотинцев принялся бить по вражеским амбразурам. Бойцы, воодушевленные смелыми действиями артиллериста, устремились вперед.

Но взять высоту оказалось не так легко. Часть гитлеровцев вылезла из укрытий и стала забрасывать атакующих гранатами, слева хлестнул крупнокалиберный пулемет. Лейтенант Дурсенев был убит. Лядов, приняв на себя командование, приказал радисту Грачеву укрыться в траншее, а сам, поместившись рядом, стал диктовать координаты врага ближнему дивизиону поддержки, одновременно вызвав навесной огонь своих гаубиц по тыльной части самой вершины горы. Это было опасно. Лядов понимал, что снаряды, рассеиваясь, могли угодить по своим, и он с первыми залпами, взяв у Грачева рацию, пошел вперед.

— Вперед, товарищи! — крикнул он. Фигура артиллериста, бесстрашно идущего во весь рост, всколыхнула ряды. Бойцы разом поднялись и рванулись вслед.

За беспримерное мужество, отвагу и находчивость, проявленные в боях на подступах к Варшаве, солдат Лядов был удостоен ордена Славы первой степени.

Это лишь один из многих героических подвигов, совершенных гвардии рядовым Лядовым на полях Отечественной войны. Он сражался под Сталинградом, на Курской дуге, с боями прошел Белоруссию, Польшу и участвовал в штурме рейхстага.

В. АНДРЕЕВ.

На снимке: полный кавалер ордена Славы И. ЛЯДОВ.

Фото автора.

ВОСПИТАНИЕ ВОСПИТАТЕЛЕЙ

Несколько минут назад погас последний луч солнца, освещавшего тополя с уже начавшей желтеть листвой. В казарме вспыхнул электрический свет. Командир взвода взглянул на часы и только теперь заметил, что рабочий день давно закончился и пора идти домой. Отдав необходимые распоряжения своему заместителю, лейтенант не спеша направился к выходу из казармы. Проводив взглядом офицера, дневальный облегченно вздохнул и, достав из тумбочки какую-то книгу, собрался было погрузиться в чтение, но получил замечание от старшего сержанта П. Слепого. Проникнутый заботой о соблюдении строгого уставного порядка в подразделении, старший сержант решительно пресек нарушение.

Этот эпизод прежде всего ярко характеризует самого младшего командира, свидетельствует о его высокой принципиальности. Но если посмотреть на дело шире, можно с большой долей уверенности сказать, что в этом подразделении хорошо поставлена воспитательная работа с сержантским составом. А это в свою очередь является надежным залогом успеха в воспитании всех воинов.

Действительно, если у сержанта, который постоянно находится рядом со своими подчиненными, живет с ними одной жизнью, выработаны прочные морально-политические качества, необходимые советскому воину, можно смело рассчитывать на то, что в скором времени такие качества появятся и у его подчиненных. Это хорошо понимает командир танкового взвода лейтенант Александр Самокрутов. Ведя воспитательную работу среди подчиненных, офицер особо выделяет круг вопросов, касающихся именно младших командиров.

Не проходит дня, чтобы лейтенант Самокрутов не уделил времени сержантам, не обсудил с ними насущные проблемы воспитания подчиненных. Нередко командир взвода беседует со своим заместителем старшим сержантом Юрием Васневым, дает ему рекомендации, касающиеся работы с людьми, помогает найти верное решение в той или иной ситуации. Справедливости ради надо отметить, что не так давно офицеру пришлось немало поломать голову, прежде чем он нашел подход к самому старшему сержанту Васневу. Дело в том, что поначалу, когда лейтенант Самокрутов только прибыл во взвод, старший сержант Васнев ослабил воспитательную работу с подчиненными, иногда проявлял недисциплинированность, низкую исполнительность. Но это было бы еще полбеды. Главное, что, глядя на сержанта, и солдаты ослабляли требовательность к себе, снижали напряжение в боевой учебе.

Лейтенант Самокрутов нашел правильный выход из сложившегося положения. Изо дня в день во всех конфликтных ситуациях офицер спокойно, не повышая голоса, доказывал свою правоту, опираясь при этом на соответствующие уставные положения. В огневом городке командир взвода на деле демонстрировал прочность своих знаний, поражая меткими выстрелами все мишени. А это не могло не вызвать уважения подчиненных. Помимо этого командир взвода установил строгий контроль за своевременным и точным выполнением всех своих распоряжений. Постепенно лейтенант Самокрутов добился своего. Старший сержант Васнев в корне изменил отношение к делу и со временем стал первым помощником офицера. Сейчас старший сержант Юрий Васнев работает на совесть. И это положительно отражается на подчиненных, которые по примеру старшего сержанта образцово выполняют все задачи. В подтверждение этой мысли можно назвать хотя бы механика-водителя рядового Петра Еськова, который в исключительном порядке содержит танк, добросовестно трудится на своем участке.

С аналогичной проблемой пришлось столкнуться лейтенанту Самокрутову и когда во взвод пришел, окончив учебное подразделение, сержант Николай Ефремов. У молодого специалиста с первых же дней возникла размолвка с солдатом второго года службы рядовым Петром Стрельченко, который захотел было создать себе какие-то особые, облегченные условия службы. Это не укрылось от внимания командира взвода. Лейтенант Самокрутов неоднократно беседовал с молодым сержантом, не раз подсказывал, как лучше всего воздействовать на «строптивого» подчиненного. И эти советы не пропали даром. Спустя короткое время положение выправилось. Рядовой Стрельченко понял, что вел себя неправильно, и приложил все усилия к тому, чтобы исправить ошибку.

Лейтенант Самокрутов, прививая сержантам навыки воспитателей, постоянно подчеркивает всю важность и сложность этой задачи. Ведь в армию приходят люди, как правило, с уже сложившимися привычками и вкусами. Поэтому приходится нередко не только воспитывать солдат, но и перевоспитывать их. А это задача весьма непростая, требующая для успешного решения большой чуткости, такта и опыта. Командир наделен немалыми правами и полномочиями, которые нужно уметь использовать должным образом. Лейтенант Самокрутов постоянно учит этому сержантов.

Неустанная забота о воспитании сержантов быстро приносит хорошие плоды, ибо младшие командиры не медлят с применением на практике приобретенных качеств. Не случайно взвод лейтенанта Самокрутова вот уже два года подряд удерживает звание отличного. Не намерены танкисты сдавать рубежей и в этом году. И у них есть все основания рассчитывать на успех.

Несколько хуже идут дела в соседнем взводе, которым командует лейтенант Александр Девотченко. Воины этого взвода тоже взяли обязательство выйти в число отличных. Однако недавние контрольные занятия показали, что им не так легко будет выполнить намеченное. В качестве одной из причин этого можно назвать явно недостаточную работу офицера с сержантами взвода. Он их редко инструктирует, нечасто дает рекомендации по воспитанию подчиненных. Вот и приходится старшему сержанту Виктору Плаксюку и сержанту Николаю Мирошнику, образно говоря, «вариться в собственном соку». А это, безусловно, отрицательно сказывается на деле. Не получая достаточной поддержки от офицера, младшие командиры не в состоянии в полном объеме решать сложные задачи, стоящие перед ними.

Лейтенант Девотченко упустил из виду, что одно из основных условий высоких достижений в боевой и политической подготовке — постоянная и целеустремленная воспитательная работа с подчиненными. А чтобы добиться успеха в этом деле, надо прежде всего заботиться о воспитании самих воспитателей, о приобретении сержантами опыта и практических навыков работы с людьми.

Лейтенант В. НИКАНОРОВ.

Содержательно оформленная походная ленинская комната — хорошее подспорье в воспитательной работе с воинами в условиях поля. Тщательно готовятся к ответственным занятиям активисты подразделения, в котором служит лейтенант В. Тарасенков. В походной ленинской комнате у них собраны свежие газетные вырезки, рассказы о передовиках социалистического соревнования, полезные советы опытных специалистов.

На снимке: комсомолец лейтенант В. ТАРАСЕНКОВ в перерыве между занятиями проводит беседу с воинами.

Фото О. Музыченко.

КОММУНИСТЫ ВЕДУТ

Выполняя требования постановления ЦК КПСС «О социалистическом соревновании за достойную встречу XXV съезда КПСС», коммунисты А. Шкуров, Л. Лебедев и другие активизировали работу по мобилизации личного состава на безусловное выполнение индивидуальных и коллективных обязательств. Сейчас, например, все воины горячо включились в эстафету «Под знаменем партии Ленина готовы на подвиг любой». В рапорт славных дел вписаны первые строки. Успехи, достигнутые в летнем периоде учебы, воины закрепили на прошедших тактических учениях.

Старший лейтенант Н. КУЛАБУХОВ.

Тематическая выставка

«Броневая мощь Родины» — так называется тематическая выставка, которую подготовила заведующая солдатской библиотекой ко Дню танкистов.

На стенде подобраны интересные, содержательные материалы. Воины подразделения могут ознакомиться с историей танкостроения в нашей стране, героическими подвигами танкистов в годы Великой Отечественной войны.

Вот в руках у рядового Эдуарда Бальчунаса книга «Экипаж машины боевой».

— Люблю читать произведения, в которых показана сила духа, несгибаемая воля советских людей, — отвечает он на мой вопрос и просит заведующую записать ему книгу в читательский билет.

Лейтенант В. ТАРЧИНЕЦ.

В ГОСТЯХ У ЖОЛНЕЖЕЙ

В воскресенье воины нашего подразделения побывали в гостях у братьев по оружию — жолнежей народного Войска Польского, в части, где служит капитан Мечислав Шабелян.

Было проведено соревнование экипажей по развертыванию радиостанций. В упорной борьбе победу одержали связисты нашего подразделения, которые опередили соперников на полторы минуты.

Но на волейбольной площадке успех сопутствовал хозяевам. Как ни стремились прапорщик Ивашкевич, младший сержант Проценко, рядовой Сираканян и другие спортсмены изменить ход игры, сделать это им не удалось. Со счетом 3:1 выиграли наши братья по оружию.

Своеобразный реванш за эту неудачу сослуживцев взяли футболисты нашей команды. Они играли инициативно, технично, проявили большую волю к победе. Рядовые Гололобов, Кадыров и другие нападающие четко реализовали усилия коллектива — 6:3.

В заключение праздника состоялся совместный просмотр художественного кинофильма «Над Тиссой».

Младший сержант Г. МАЗИЛОВ.

ВО ВСЕОРУЖИИ

Хозяйственники нашей части проявляют неустанную заботу о том, чтобы встретить предстоящую зиму во всеоружии. Особенно хочется отметить прапорщика Вячеслава Тимченко. Это благодаря его настойчивости, старанию своевременно отремонтирована солдатская столовая. Когда зайдешь в помещение, глаз радует отделка обеденного зала. Переоборудованы посудомоечный цех, комната выдачи продуктов и другие помещения. Под руководством прапорщика В. Тимченко отлично потрудились во время ремонта столовой рядовые Валерий Маскенский, Сергей Крускин, Николай Краюхин и другие воины. Они заслужили сердечную благодарность от сослуживцев.

Рядовой В. ШИЛИН.

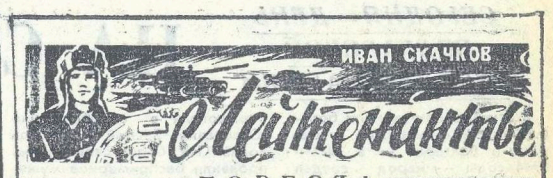

ПОВЕСТЬ

(Окончание. Начало в №№ 199—201, 203, 204, 207—214, 216, 217, 219, 221, 222).

— 55 —

Он был доволен, когда пение закончилось. Сидевший напротив Орлов заговорил с Головиным о новой гипотезе о Тунгусском метеорите, о которой прочитал в «Неделе». Шура, прервав их разговор, спросила:

— Андрей, где вы достаете «Неделю»?

— Леночка выписала в школе.

— За то, что пришел без Лены,— заметил Головин,— придется наказать тебя. Что-нибудь придумаем.

— Постеснялась... А в общем скоро, через две недели, свадьба будет, приглашаю всех. Ради своего мальчугана свадьбу сделаем бесшумную, в ограниченном кругу: только вы да еще командир полка и комбат.

Потом они возобновили разговор о Тунгусском метеорите. Орлов рассказывал, как увлекла его статья не столько кажущейся фантастичностью предполагаемого пути метеорита, пронзившего значительную часть земного шара, сколько физикой тела с такой чудовищной плотностью, и он решил подробнее ознакомиться с этим, достал необходимую литературу. Но тут Головин, чувствуя, что для всех такой разговор не интересен, прервал его:

— Довольно о метеорите, после продолжим как-нибудь... Попросим Сашу спеть!

Шура согласилась, но сначала приготовила кофе, разлила по чашкам и села на свое место с гитарой. Она спела две песни. После Орлов рассказывал что-то веселое, но Положенцев не слушал его, терзал себя мыслями:

«Или у меня слишком рациональное мышление? Нет, не то... В конце концов, дело не в песнях и не в этом сверхплотном теле, человек может одно знать лучше, другое — хуже, главное, пожалуй, в самом методе накопления знаний. Каждому известно: человек живет не тем, что съедает, а тем, что переваривает. Это касается и духовной пищи. Ведь я тоже перечитал немало разных книг, бывал на концертах, художественных выставках, встречался с интересными людьми, но из всего этого богатства впитал в себя, наверное, ничтожно мало. Кажется, что все добытые знания разваливаются у меня, как сноп без перевязи. А может быть, я слишком бичую себя? Ведь духовные ценности человека проявляются не в умении блеснуть знаниями в разговоре, а в самом человеке, в его отношении к своим обязанностям и окружающим людям...»

— 56 —

Последняя мысль несколько успокоила Положенцева.

— Федя, у вас плохое настроение? — услышал он вопрос Шуры.

Положенцев растерянно посмотрел на нее, смутился.

— Как вам сказать?.. Вот вы поете, рассказываете, а я молчу. Не получается у меня жизнь с приплясом.

«Жизнь с приплясом» рассмешила всех, он и сам заулыбался своему неожиданному откровению, а Ира, погладив его густые темные волосы, шутливо сказала:

— Ладно уж, выступать на наших вечерах я буду за двоих, а у тебя пусть на первом плане остается дело! — последнее слово она подчеркнула, подняв указательный палец вверх, и спросила Головина: — А с делом как у Феди? Хорошо учит солдат?

— В этом он рыцарь без упрека.

— Я знаю, в чем он заслуживает упрека. Вообразил, будто я не хочу жить в селе, и так заразился этой идеей — хоть кричи! Правда, Федя?

Положенцеву пришлось заявить, что он кается в своей слабости и отдает себя на общий суд.

Давно стемнело, когда гости расходились по домам. Ира была довольна тем, что Федор пригласил всех к себе на следующее воскресенье.

* * *

Перед новым учебным годом в полку произошли большие перемещения офицеров: одни получили новые должности в своем полку, другие уезжали в соседние гарнизоны. Головина назначили начальником штаба первого танкового батальона вместо майора Полищука, направленного на работу в районный военкомат. Вслед за этим пришел приказ о назначении Орлова командиром танковой роты в полку, расквартированном в районном центре. Вместо двух выбывших из первой роты офицеров прислали пока одного — лейтенанта Щукина, окончившего училище три месяца назад.

Когда все офицеры первой роты были в казарме — Головин сдавал дела временно исполнявшему должность командира роты лейтенанту Положенцеву, а Орлов знакомил Щукина со своим взводом,— в канцелярию вошел Воронько. «Разрешите обратиться, товарищ старший лейтенант»,— «Обращайтесь».— «Мне скоро домой ехать, а тут, говорят, зимние учения скоро. Мне бы последний раз побыть в «бою». Чайка будет на моем месте, а вдруг что»... Воронько говорил беспорядочно, но Головин хорошо понял беспокоившие его мысли и чувствовал, как в груди разливается теплая волна. Головин пожал руку Воронько, долго не отпускал. «Спасибо за вашу заботу о роте. Просьбу доложу по команде».

«Вот тебе и непросвечиваемый!» — подумал тогда Орлов и после ухода Воронько заметил: «Сильный человек, цельный».

...Второй день учений был особенно тяжелым. Через

— 57 —

приборы наблюдения не пробьешься взглядом, и Положенцев часто поднимался из люка, всматриваясь в дорогу.

Воронько с Чайкой вели танк посменно.

Ветер стих. Батальон задержался в двадцати километрах от реки. Лед на ней еще не окреп, а мосты заняты обороняющимися. В полночь в тыл «противника» вылетел на вертолетах десант — мотострелковая рота — для удара в тыл подразделениям, оборонявшим мост.

Через час танковая колонна начала продвигаться к реке. Танк вел Чайка, а Воронько сидел на месте заряжающего. Гаркуша теперь был наводчиком. Он успел многое отметить в памяти, а кое-что записать об этих учениях, о которых потом обязательно напишет в газету, покажет в своем очерке только двоих — Воронько и Чайку, их солдатский труд и дружбу. Ему давно хотелось написать о Головине или Орлове, Положенцеве, но он пока не решался: не хватало знаний, чтобы оценить труд офицера правильно, глубоко, осмысленно, без дилетантских рассуждений. Знания даст ему училище, если он пройдет по конкурсу.

Луна хорошо освещала лесную дорогу. На отдельных участках снежный покров пересекался серыми пятнами промерзшей земли.

Колонна задержалась на просеке вблизи реки. До условленного времени выхода к мосту оставалось полчаса.

Поднявшись в люке, Положенцев осмотрелся. Впервые за трое суток небо украсилось звездами. Тишина ночного леса казалась умиротворяющей, но он чувствовал в ней биение множества сердец: где-то взлетают и садятся вертолеты, кто-то подает команды, по снежной целине спящего леса движутся к реке, а может быть, уже изготовились к броску десантники, которым надо овладеть мостом, а на этом берегу солдаты ждут сигнала, по которому вся скопившаяся здесь сила бросится вперед...

Тишину раскололи первые автоматные очереди за рекой. Не прошло и минуты, как лес совсем проснулся от нарастающей стрельбы, разрывов снарядов, гула танков и тягачей.

На опушке, куда вышли головные машины, Положенцев увидел зарницы кипящего у моста «боя». Огненные вспышки медленно, потом быстрее, откатывались от моста вдоль берега и в глубину: «противник» отходил.

Чистую синеву неба распороли две красные ракеты. С этого берега ответили двумя зелеными и сразу, на большой скорости, ближние к реке танки устремились к мосту. Вот головной уже загремел по бетону, вырвался на тот берег и мчится дальше по дороге в глубину широкой поймы. За ним — второй, третий... С одного берега на другой переливалась стальная сила, и Положенцев чувствовал себя ее частицей. Каждый новый танк наращивал удар атакующих. Морозный воздух дрожал от грохота мчавшихся вперед танков, который сейчас властвовал в этой заснеженной пойме и уплывал к ночному небу.

В партийных организациях

ВЫПОЛНЯЯ РЕШЕНИЕ

Задачи коммунистов подразделения по мобилизации личного состава на безусловное выполнение обязательств, взятых в социалистическом соревновании за достойную встречу XXV съезда КПСС, мы обсудили сразу после выхода в свет постановления Центрального Комитета партии по этому вопросу.

Принятое на партийном собрании решение стало программой боевой, целеустремленной работы коммунистов. Мы наметили ряд мероприятий. В том числе и таких, цель которых — усилить пропаганду успехов советского народа в выполнении грандиозных планов девятой пятилетки, а также заветов В. И. Ленина советским воинам. Выполняя партийное решение, коммунисты тт. В. Еремин, А. Шульц, А. Греков уже выступили перед личным составом с беседами: «Постановление ЦК КПСС о социалистическом соревновании за достойную встречу XXV съезда КПСС — новая забота партии об экономическом развитии нашей Родины», «Страна на ударной вахте», «Роль социалистического соревнования в повышении боевого мастерства», «В. И. Ленин о значении воинской дисциплины в укреплении боеготовности Советской Армии» и другие.

Майор Н. КУТЕПОВ.

С АКТУАЛЬНОЙ ПОВЕСТКОЙ

Включившись в социалистическое соревнование за достойную встречу XXV съезда КПСС, личный состав подразделения, где служит коммунист тов. П. Хлебников, принял повышенные обязательства. Коллектив успешно борется за звание отличного.

Этот факт приводил докладчик на состоявшемся в батальоне партийном собрании, которое рассмотрело и обсудило задачи коммунистов по обеспечению полного и качественного выполнения принятых личным составом обязательств.

В прениях выступили коммунисты тт. В. Гузеев, В. Горохов, В. Бондарев, А. Беда. Они сосредоточили внимание на нерешенных вопросах, рассказали о проводимых мероприятиях по подготовке к итоговым занятиям.

Майор Н. ТАРБАЕВ.

ЦЕННОЕ ДОСТОЯНИЕ

Из опыта работы партийной организации подразделения

В социалистическом соревновании за дальнейшее повышение боевой готовности, отличное выполнение учебно-боевых задач и нормативов, эффективное применение техники и вооружения, их образцовое сбережение высоких результатов добилось подразделение, которым командует офицер-коммунист Г. Кощеев. Достаточно сказать, что на протяжении всего учебного года коллектив удерживает место правофлангового и по праву носит почетное звание отличного. Обладая высоким методическим мастерством, командир активно влияет на все стороны учебного процесса, повышение его качественного уровня. Результаты очевидны. Взять хотя бы последние тактико-специальные учения.

Ночью перед подразделением была поставлена задача — обеспечить связь на большом по протяженности участке. Местность совершенно незнакомая. Сроки — минимальные.

Отличная профессиональная подготовка офицера Г. Кощеева, специалиста второго класса, богатый командирский опыт, умение правильно оценить обстановку, наилучшим образом использовать силы и средства подразделения помогли ему творчески найти решение, правильно, обоснованно поставить задачи начальникам станций.

Приказ отдан. И сразу началась работа по доведению его до сознания каждого воина-связиста. Заместитель командира по политической части вместе с секретарем парторганизации подразделения накоротке проинструктировали членов бюро ВЛКСМ, комсгрупоргов, агитаторов, редакторов боевых листков. Персональные поручения получили все коммунисты.

Доходчивое слово активистов создало у воинов высокий настрой. Слаженно и умело работали экипажи станций, руководимые В. Моргуновым и В. Мельничуком. Эти коммунисты на всех занятиях проводили отработку данного норматива с полным напряжением сил. И теперь их экипажи задавали тон в боевой работе.

Темп учений нарастал. Линия связи действовала с предельной нагрузкой. Но требовалось все больше каналов для подключения новых абонентов. Шел проливной дождь. В это время коммунист лейтенант-инженер А. Ковальский с группой солдат прокладывал дополнительную линию связи. Поставленная командиром задача была выполнена в срок.

В подобных примерах недостатка не было. Подразделение получило оценку «отлично».

Что же определило успех коллектива? Думается, что ответить на поставленный вопрос можно так: за четкими, уверенными действиями коммунистов Г. Кощеева, В. Моргунова, А. Ковальского и других отчетливо просматривается напряженная, целеустремленная работа, предшествовавшая учениям.

И в самом деле, потрудиться пришлось немало. Вспоминается в этой связи партийное собрание, на котором речь шла о задачах по повышению качества и эффективности обучения личного состава. Тогда Г. Кощеев и другие коммунисты правильно отмечали, что путь к успеху лежит через всестороннее повышение уровня методического мастерства офицеров и сержантов, непосредственно занятых обучением подчиненных. Принятое на собрании решение содержало ряд конкретных, деловых мер, направленных на оказание практической помощи, прежде всего молодым офицерам и сержантам. При активном содействии коммунистов штабной парторганизации тт. А. Воронцова и А. Мишина были хорошо спланированы, подготовлены и проведены показные занятия по специальной подготовке. На других занятиях опытом поделились лучшие методисты подразделения П. Бростовский и В. Моргунов. Все офицеры и прапорщики подразделения присутствовали на технической конференции.

КОМАНДИРАМ — ВЫСОКУЮ ВОЕННУЮ ВЫУЧКУ И МЕТОДИЧЕСКОЕ МАСТЕРСТВО

Мероприятий такого рода проводилось в этом году много. Кроме того, парторганизация постоянно вникала в процесс командирской подготовки, интересовалась успехами офицеров в учебе. Был усилен контроль за самостоятельной работой каждого из них. Давно признано, что это основной метод повышения личной выучки офицера, совершенствования его методического мастерства. Наглядный пример в этом отношении показывает коммунист В. Мельничук, в короткий срок освоивший оборудование новой станции и передавший свои знания и навыки подчиненным.

Придавая должное значение мероприятиям общего порядка, офицер Г. Кощеев в своей повседневной заботе о повышении методической выучки офицеров на первое место ставит индивидуальную работу с каждым из них. Характерен такой пример. Коммунист Г. Кощеев присутствовал на занятии, которое проводил лейтенант А. Самойлов. Молодой офицер, хорошо знающий средства связи, но не имеющий практического опыта в обучении подчиненных, чувствовал себя скованно, учебный материал излагал сбивчиво.

В тот же день коммунист Г. Кощеев встретился с лейтенантом А. Самойловым, и между ними состоялась откровенная, задушевная беседа. Что-что, а уж расположить к себе человека офицер Кощеев умеет. Это всеми признано. Командир не стал заострять внимание на выявленных недостатках. Он рассказывал о себе, о других офицерах подразделения, о том, с какими они встречались трудностями, как их удалось преодолеть. То есть постарался вселить в лейтенанта веру в собственные силы и способности, в возможность самому приобрести недостающие методические навыки.

Конечно, этим разговором командир подразделения не ограничился. Как всегда, посоветовался с политработником, с секретарем партийной организации. Мнение было единым: лейтенанту А. Самойлову надо оказать помощь. Подумали, и о том, в какой форме проявить свое участие: помощь не должна быть навязчивой.

Командир подразделения попросил коммунистов В. Мельничука и В. Моргунова пригласить лейтенанта к себе на занятия. Методика работы старших товарищей пришлась по душе А. Самойлову. Ему захотелось взять на вооружение их опыт. И он, не стесняясь, сам уже обращался к ним за советом.

Свои «секреты» методического мастерства есть у каждого командира. Задача, которую ставят перед собой Г. Кощеев и партийная организация подразделения, — сделать их достоянием, доступным всем офицерам, прапорщикам, сержантам. Используются для этого занятия с различными категориями военнослужащих, технический кружок, которым руководит коммунист А. Ковальский, регулярно проводимые вечера и викторины, давно сложившийся в подразделении ритуал чествования отличников учебы и лучших специалистов. Хорошо организуется здесь обмен опытом. Обстоятельно, например, подготовился к встрече с водителями станций автотехник прапорщик И. Фошин. Этот опытный методист обучил и воспитал много мастеров вождения.

Внимание коммуниста Г. Кощеева к совершенствованию методического мастерства командиров оставляет заметный след в экипаже каждой станции. Подчиненные А. Лысенко на учениях зимнего периода обучения получили оценку «хорошо». А теперь — «отлично». Причина успеха — в росте самого командира, в тех качественных изменениях, которых он добился, совершенствуя свою боевую, специальную и полевую выучку.

Офицер Кощеев не скрывает, что и сам встречается с трудностями, нередко нуждается в помощи людей, обладающих, несомненно, более богатым опытом. Своими наставниками он считает коммунистов штабной партийной организации А. Воронцова, А. Шепелева, А. Мишина. Большую поддержку получает он и от коммунистов подразделения.

Опытом доказано, что успехи в обучении и воспитании личного состава всегда выше там, где командир, политработник, партийная организация, работая в тесном контакте, на деле заботятся о вооружении каждого офицера, прапорщика и сержанта мастерством методиста. Именно так поступают в подразделении офицера Г. Кощеева.

Впереди у передового коллектива важный экзамен — итоговые занятия. Воодушевленные постановлением ЦК КПСС «О социалистическом соревновании за достойную встречу XXV съезда КПСС», воины-связисты полны твердой решимости взять намеченные в соревновании рубежи боевого совершенствования, с честью сдержать свое слово — подтвердить звание отличного подразделения.

Капитан В. ГОЛЕНКО.

ДРУЗЬЯ СТРАНЫ СОВЕТОВ

О работе отделения Общества польско-советской дружбы города Цешина

Одним из красивейших древних городов Польши является Цешин в Бельском воеводстве. Город с тридцатитысячным населением расположен на границе с Чехословакией. С чешским Тешином его разделяет маленькая речушка Ольза.

Цешин был освобожден от гитлеровских захватчиков всего за несколько дней до победы — 3 мая 1945 года войсками 4-го Украинского фронта. Память об освободителях жива в сердцах благодарных жителей.

Кошмар гитлеровской оккупации для жителей Цешина продолжался пять лет и восемь месяцев. Немало польских патриотов было уничтожено фашистами за это время. Поэтому так ценят свободу оставшиеся в живых. Названия многих улиц и площадей: «Улица Красной Армии», «Улица 1-го Мая», «Площадь Свободы» — красноречиво говорят о признательности горожан освободителям.

В кипени цветов утопает памятник героям Советской Армии. По праздникам и в будни эти цветы как символ любви и уважения пламенеют на гранитных плитах. Здесь в дни торжеств выстраивается почетный караул, сюда приходят поклониться тем, кто ценой своей жизни принес нам свободу, мир, счастье.

Большим уважением пользуется имя советского человека в нашем городе. С ним связаны освобождение и годы дальнейшего развития. О популярности всего советского говорит хотя бы такой факт, что каждый третий житель города является членом Общества польско-советской дружбы.

Это одно из самых активнейших отделений Общества в Бельском воеводстве. О работе нашего отделения мне и хотелось бы рассказать подробнее.

Главной целью всех наших начинаний и мероприятий является активная популяризация всесторонних успехов Советского Союза, а также дальнейшее укрепление польско-советской дружбы. У нас организовано соревнование кружков Общества на предприятиях и в учреждениях. Победителям раз в полгода вручаются дипломы и ценные подарки.

Большой интерес у жителей вызвал организованный Обществом польско-советской дружбы конкурс «Поздравления для друзей», который был опубликован на страницах газеты «Голос земли Цешинской». Конкурсные работы мы потом отослали нашим литовским коллегам в редакцию газеты «Червоны штандар». С тех пор у молодых цешинцев появилось более 200 новых друзей, с которыми они постоянно поддерживают переписку.

Нам удалось наладить тесные, дружеские контакты с отделением Общества чехословацко-советской дружбы в расположенном рядом чешском городе Тешине. Мы обмениваемся планами работы, литературой, делегациями, принимаем участие в различных встречах с советскими гостями.

Недавно мы провели конкурс под названием «Страна Советов глазами детей». Двадцать лучших рисунков юных художников потом были выставлены в городской галерее, вестибюле театра им. Адама Мицкевича в Цешине, а также в здании Общества польско-советской дружбы в Катовице. Эта выставка была передана затем в дар литовским ребятам и будет экспонироваться в различных школах республики. Сейчас мы готовим новую выставку детских рисунков под названием «Москва олимпийская». Постоянные контакты с редакцией «Червоного штандара» в Вильнюсе, которые начались с участия в конкурсах, организованных на страницах этого издания, навели на мысль об организации кружка друзей этой газеты, целью которого является популяризация советской прессы. В этом году нам удалось организовать экскурсию на «Поезде дружбы» в Москву — Ленинград — Минск для 158 активистов Общества польско-советской дружбы. Частыми гостями нашего города являются различные советские артистические коллективы. Ежегодно в своем городе мы организуем фестиваль советских кинофильмов, спортивную эстафету, посвященную памяти советских воинов.

Мы стараемся принимать участие во всех конкурсах в Советском Союзе. Наше участие в конкурсе «Великая Отечественная», организованном газетами «Знамя победы», «Жолнеж вольности» и журналом «Пшиязнь», явилось продолжением этой традиции.

В нынешнем году по случаю 30-й годовщины Общества польско-советской дружбы пятьдесят активистов нашей организации были награждены почетными дипломами, а лучшие кружки и организации получили «Почетный золотой знак» Общества польско-советской дружбы.

Безусловно, все эти примеры, раскрывающие деятельность нашего городского отделения, не исчерпывают полного перечня всего того, что у нас проводится по пропаганде крепнущих братских связей между советским и польским народами.

Мы, друзья Страны Советов, стремимся постоянно нести в массы доброе слово о великом соседе — стране, которая помогла нам обрести свободу, а сейчас помогает строить социализм.

Юзеф КЛЯЙСЕК,
председатель городского отделения Общества польско-советской дружбы в г. Цешине.

СЕГОДНЯ — ДЕНЬ БОЛГАРСКОЙ НАРОДНОЙ АРМИИ

НА СТРАЖЕ СОЦИАЛИЗМА

В огне революционной борьбы против фашистской диктатуры в Болгарии — в 1941—1944 годы — народ создал свои вооруженные силы — Народно-освободительную повстанческую армию. До победного дня старая царская армия в основной своей части находилась под влиянием Болгарской коммунистической партии и Отечественного фронта. В последние решающие часы она выступила под революционным знаменем.

В тот день, 9 сентября 1944 года, когда в стране свершилась социалистическая революция, в крепких объятиях братались партизаны и солдаты, чтобы слиться в единое целое. Народно-освободительная армия стала костяком болгарской Народной армии. С первых дней своего существования она строилась под руководством Болгарской коммунистической партии как армия классовая, социалистическая, защищающая дело революции от внутренних и внешних врагов.

Болгарские воины прошли славный боевой путь. Вместе с Советской Армией в составе 3-го Украинского фронта и с Народно-освободительной армией Югославии 448 тысяч болгарских солдат и офицеров участвовали в освобождении Югославии. Весной 1945 года воины 1-й болгарской армии проявили беспримерное мужество и бесстрашие во время освобождения ряда районов Венгрии и Австрии. Трижды Москва салютовала победам и подвигам БНА.

В совместных боях против общего врага крепло боевое братство, росла взаимная любовь между болгарскими и советскими воинами, развивались и углублялись интернациональные чувства в рядах болгарской Народной армии.

Днем рождения БНА не случайно стал день 23 сентября. Не только потому, что в этот день армия как единое целое была поднята на борьбу против немецко-фашистских полчищ на Балканах. Не только потому, что она в битвах за освобождение Югославии и Венгрии продемонстрировала верность интернациональному долгу. 23 сентября 1923 года в Болгарии вспыхнуло первое в мире антифашистское восстание. В рядах восставших были верные сыны болгарского народа — рабочие и крестьяне, такие же, как те, кто воевал против фашизма в горах Македонии и Сербии, на венгерской и австрийской земле. В память о вооруженном выступлении болгарских трудящихся 23 сентября ежегодно отмечается как национальный праздник — День Народной армии.

Решающим фактором в развитии болгарской Народной армии было укрепление нашей дружбы с Советским Союзом, боевой дружбы между нашими армиями и всесторонняя братская помощь Советского Союза и его Вооруженных Сил. Георгий Димитров неоднократно подчеркивал, что наша Народная армия, ее бойцы и командиры должны учиться непрерывно и упорно на богатом опыте непобедимой Советской Армии. «Наша армия, — говорил он, — должна быть, как Советская. У нас должны быть одни задачи, одна организация, одно вооружение, одна военная наука. Мы полностью должны понимать друг друга, у нас должен быть один язык по всем вопросам».

Центральный Комитет КПСС, правительство Советского Союза и командование Вооруженных Сил СССР оказали нам неоценимую помощь, предоставив нам широкие возможности изучать теорию и практику строительства Советской Армии. ЦК БКП принял советскую военную доктрину, советскую военную науку и военное искусство как основу при строительстве болгарской Народной армии.

При построении развитого социализма как объективная тенденция выступает всесторонняя интеграция нашей страны с Советским Союзом и другими братскими социалистическими странами. Эта закономерность основана на единстве их экономических и политических интересов и на необходимости коллективной обороны. Вот почему дружба и сотрудничество нашей Народной армии с Советской Армией и другими социалистическими армиями является одним из основных принципов военной политики БКП, гарантией успешного построения развитого социалистического общества в Болгарии.

Болгарская Народная армия — составная часть Объединенных вооруженных сил стран — участниц Варшавского Договора. Подобного союза не знала история. В нем мы видим мощную преграду для империалистических агрессоров, надежный щит завоеваний народов стран социалистического содружества.

Экономические преобразования, бурный рост нашей социалистической промышленности и структурные изменения в экономике привели к дальнейшему развитию производительных сил. Это в свою очередь является предпосылкой для непрерывного совершенствования техники и вооружения армии.

Товарищ Тодор Живков ярко раскрыл роль и значение социалистического строительства в дальнейшем развитии болгарских вооруженных сил. Он говорил, что, в то время когда мы строим такие большие объекты, как металлургический комбинат Кремиковцы, завод азотных удобрений в г. Стара Загора, нефтеперерабатывающий завод в Бургасе... мы создаем и могучую Народную армию, способную в любых условиях и при любых обстоятельствах защитить мирный труд, революционные завоевания народа.

Сегодня болгарская Народная армия вооружена современной техникой, это сплоченная, сильная армия. Более 83 процентов ее генералов и офицеров являются членами БКП. Если в 1955 году 17,4 процента офицеров были с высшим образованием, то теперь около 50 процентов их дипломированы, а каждый третий офицер имеет инженерное или специально-техническое образование. Более 75 процентов солдат имеют среднее и высшее образование.

Свою 31-ю годовщину болгарская Народная армия встречает накануне XI съезда Болгарской коммунистической партии. В частях и подразделениях в честь съезда все шире разгорается социалистическое соревнование. Его суть составляет борьба за увеличение числа отличников и отличных подразделений, за повышение классности специалистов, за сокращение нормативов в овладении оружием и боевой техникой, за высокую боевую готовность войск. На полевых занятиях, полигонах, аэродромах, на кораблях, в парках и классах личный состав подразделений и частей стремится достигнуть отличных показателей в боевой и политической подготовке.

Тесно сплоченная вокруг Центрального Комитета Болгарской коммунистической партии, болгарская Народная армия по зову партии и правительства в любое время готова вместе с непобедимой Советской Армией и с другими братскими социалистическими армиями до конца выполнить свой патриотический и интернациональный долг по защите социалистического отечества, дела мира и социализма.

Генерал-лейтенант П. КАРАКАЧАНОВ, военный, военно-морской и военно-воздушный атташе при посольстве НРБ в СССР.

Спорт • Спорт • Спорт

КУБОК МЕНЯЕТ АДРЕС

Абсолютная чемпионка страны киевлянка Ирина Дерюгина завоевала и Кубок СССР. Семнадцатилетняя школьница подтвердила на соревнованиях в Киеве, что ее «взлет» в Ростове-на-Дону, где проходил чемпионат страны, не был случайным. Ее результат — 39,3 балла. А еще за сутки до начала состязаний участие Ирины в этом турнире было под вопросом: на последней тренировке она неудачно приземлилась и повредила ногу.

Прошлогодняя чемпионка СССР Наталья Крашенинникова из Ставрополя, опередившая Дерюгину в упражнении с обручем на 0,5 балла, заняла второе место (38,85). На третью ступень поднялась абсолютная чемпионка мира, прошлогодняя обладательница кубка Галима Шугурова из Омска (38,45).

В групповых упражнениях первенства СССР победили гимнастки Украины (38,4).

Звание победительниц Кубка страны в отдельных видах многоборья завоевали: Крашенинникова (в упражнении с булавами — 19,5 и с обручем — 19,4), Дерюгина (в упражнении с мячом — 19,75 и с лентой — 19,75). Киевлянка из-за травмы в других упражнениях не выступала.

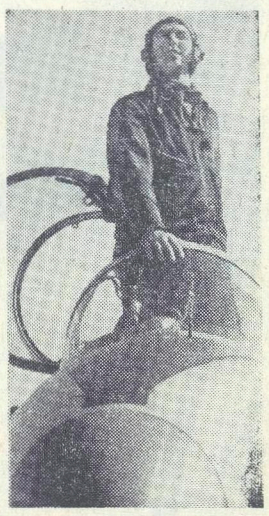

УЛЬЯНОВСК. Победителем VI летней Спартакиады народов СССР и чемпионата страны в соревнованиях спортсменов-летчиков на реактивных самолетах стал мастер спорта из Ульяновска Юрий Селиверстов.

На снимке: абсолютный чемпион 1975 года Ю. СЕЛИВЕРСТОВ.

Фото Ю. Белозерова.

(Фотохроника ТАСС).

ДАЛЬНЕ ПЛАНЕТЫ
ФАКТЫ • СОБЫТИЯ • ХРОНИКА

ВСТРЕЧИ В НЬЮ-ЙОРКЕ

НЬЮ-ЙОРК, 22 сентября. (ТАСС). Член Политбюро ЦК КПСС, министр иностранных дел СССР А. А. Громыко имел вчера встречу с государственным секретарем США Г. Киссинджером.

Между ними был продолжен обмен мнениями по ряду вопросов, в том числе касающихся ограничения стратегических вооружений, а также положения на Ближнем Востоке.

Вчера же А. А. Громыко принял находящегося здесь министра иностранных дел Ирана Халатбари и имел с ним беседу.

В ходе беседы было обсуждено состояние советско-иранских отношений.

Министр иностранных дел СССР встретился и имел беседу также с министром иностранных дел Италии Румором. В беседе, носившей дружественный и конструктивный характер, министры обсудили некоторые вопросы состояния и дальнейшего развития двусторонних отношений между Советским Союзом и Италией, подчеркнув в этой связи важное значение советско-итальянского протокола о консультациях.

Свидетельство возрастающего авторитета

ДЮССЕЛЬДОРФ, 22 сентября. (ТАСС). В яркую демонстрацию крепнущих связей западногерманской коммунистической печати с трудящимися страны вылился праздник газеты ГКП «Унзере цайт», проходивший в течение двух дней в Дюссельдорфе.

Выступая на заключительном митинге, председатель ГКП Г. Мис сообщил, что на праздничных мероприятиях побывало в общей сложности 400 тысяч человек. Сила газеты, основа ее все более возрастающего авторитета в том, что она несет трудящимся слово правды, неустанно борется за их интересы, подчеркнул он.

В празднике «Унзере цайт» приняли участие представители коммунистических и рабочих партий более 20 стран. Среди них — советская делегация, в состав которой входила член ЦК КПСС председатель Комитета советских женщин летчик-космонавт В. В. Николаева-Терешкова.

В СТРАНАХ СОЦИАЛИЗМА

Варшава

В Доме культуры варшавского тракторного завода «Урсус» состоялось торжественное открытие нового театрального сезона. Завод «Урсус» — одно из 22 крупных промышленных предприятий страны, принимающих активное участие в проведении в жизнь программы «Союз труда с культурой и искусством». Эта программа способствует активизации культурно-просветительной работы на промышленных предприятиях, привлекает все больше рабочих, особенно молодежи.

Бухарест

В Румынии полным ходом идет сбор овощей и фруктов нового урожая.

Ароматные дары природы непрерывным потоком идут на переработку и в магазины. В эти дни все 29 консервных заводов страны работают на полную мощность. В соответствии со взятыми обязательствами консервные заводы страны изготовят до конца года сверх плана 2.700 тонн прохладительных напитков, в том числе тысячу тонн на базе фруктовых концентратов, и 5.000 тонн пастеризованных фруктовых соков.

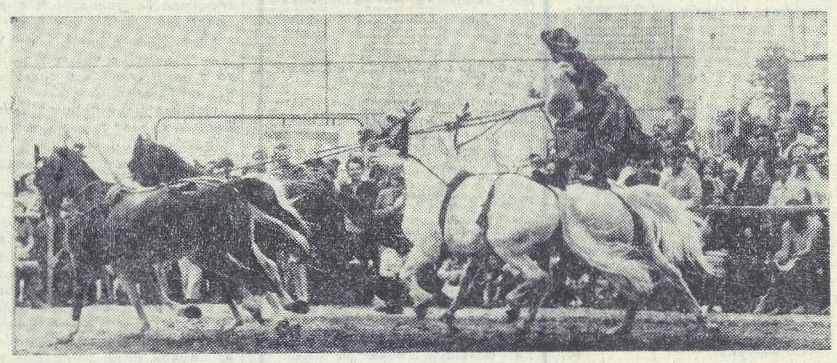

ВЕНГРИЯ. В Будапеште проходит традиционная Всевенгерская выставка сельского хозяйства и пищевой промышленности, демонстрирующая достижения страны в этих отраслях за 30 лет народной власти. В ней приняли участие и другие зарубежные страны.

На снимке: гордость венгерских коноводов.

Фото МТИ — ТАСС.

Военная хроника

◆ **ВАШИНГТОН.** Соединенные Штаты быстрыми темпами наращивают экспорт оружия. По данным министерства обороны, объем военных поставок иностранным государствам увеличился с 926 млн. долларов в 1970 финансовом году до 9,5 млрд. долларов в прошлом финансовом году. Более половины американских вооружений поставляется на Ближний Восток. Самыми крупными покупателями здесь являются Иран — 2,6 млрд. долларов, Саудовская Аравия — 1,4 млрд. долларов и Израиль — 869 млн. долларов.

◆ **АНКАРА.** В Эгейском море проходят учения турецких, итальянских, американских и английских ВМС, проводимые в рамках военных маневров НАТО «Дип экспресс-75». Учениями командует турецкий адмирал Х. Фират.

◆ **ВЕНА.** В районе альпийского перевала Хенгст потерпел аварию вертолет австрийской армии. Оба члена экипажа вертолета и двое военнослужащих, находившихся на его борту, погибли.

◆ **КОПЕНГАГЕН.** Совершая вынужденную посадку на аэродром Скрюдструп (Южная Ютландия), взорвался истребитель «Ф-104 старфайтер» ВВС ФРГ. Пилоту удалось катапультироваться.

(ТАСС).

КОНКУРС ПО РУССКИМ ШАШКАМ

Под редакцией А. ВИННИКОВА

Сегодня мы предлагаем любителям шашек одиннадцатое и двенадцатое задания нашего конкурса.

Жюри отмечает: успешно справились с девятым и десятым заданиями майор М. Колосков, капитан П. Губанов, старшие лейтенанты А. Тарасов, Н. Корниенко, прапорщики П. Дубовой, И. Пивторак, Ю. Тулупов, рядовой Н. Павлов и другие товарищи.

ОТВЕТ НА ЗАДАНИЕ № 9

Ход белых 1. d2—c3 проигрывает партию,

1. d2—C3? b4 : d2.
2. E1 : C3 h6—g5!
3. f4 : h6 a5—b4
4. C3 : a5 a7—b6
5. a5 : C7 b8 : d2
6. C1 : E3 a3 : f4×

ОТВЕТ НА ЗАДАНИЕ № 10

1. a5—b6 c7 : a5
2. d4—E5 d6 : f4
3. a3—b4 a5 : g3
4. g1—h2 f4 : d2
5. h2 : E1×

ОТВЕТ НА ВОПРОС № 3

При взятии нескольких шашек противника нельзя перескакивать через одну и ту же шашку два раза.

ОТВЕТ НА ВОПРОС № 4

При взятии нескольких шашек противника можно проходить через одно и то же поле два раза.

Теперь предлагаем участникам конкурса два очередных задания.

Ждем ваших писем.

ЖЮРИ.

Задание № 11

(3 балла)

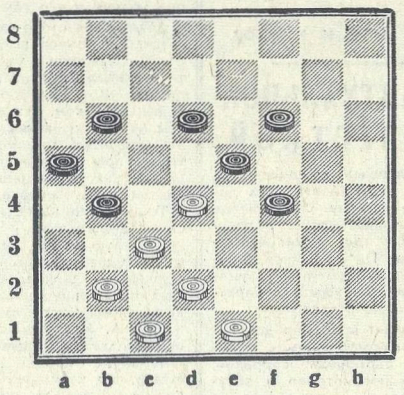

Белые начинают и выигрывают.

Задание № 12

(3 балла)

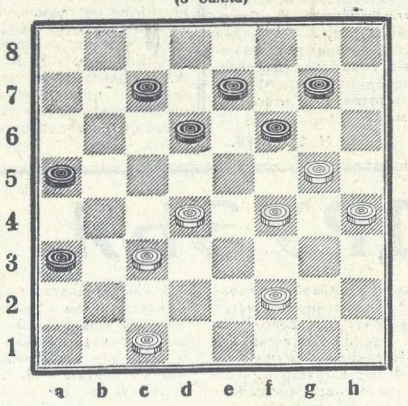

Белые начинают и выигрывают.

ИХ ИДЕОЛОГИЯ, ИХ МОРАЛЬ

КОГДА СТРЕЛЯЮТ В ПРЕЗИДЕНТОВ

В ПРЕЗИДЕНТОВ или в других политических деятелей в Соединенных Штатах стреляют с удручающей регулярностью. Каждый раз приходит в движение общественность. Каждый раз поднимается волна возмущения относительно свободной продажи огнестрельного оружия. И каждый раз она гаснет в дюнах препятствий и аргументов, нагроможденных фабрикантами и торговцами оружием.

Вот и сейчас, когда Америка едва избежала очередной травмы, люди и газеты возмущаются, до каких же пор купить пистолет будет легче, чем ботинки или туфли, поскольку пистолет дешевле. По иронии судьбы президент как раз собирался выступить в Сакраменто с речью на тему о контроле над оружием, когда неожиданно увидел рядом направленное на него дуло кольта. Быстрая реакция одного из телохранителей президента предотвратила преступление.

Любители пистолетной свободы утверждают, что потенциальный убийца сумеет раздобыть оружие, даже если его запретить. И тем не менее все понимают: если оружие запрещено, требуются значительные дополнительные усилия, чтобы его достать. Трудности оттолкнут психопатов и затруднят деятельность террористов, так как увеличат риск их обнаружения.

В конгресс внесено два десятка законопроектов о разных мерах по контролю над оружием. Нынешний министр юстиции Эдвард Леви в отличие от предшественника высказывается за такой контроль. Но пока разворачиваются дебаты, стрельба продолжается.

«В этом году 27 тысяч американцев переселяются на тот свет под аккомпанемент выстрелов», — пишет журнал «Ридерс дайджест».

В 1972 году журнал спрашивал в заголовке статьи: «Сколько еще людей должно погибнуть, прежде чем конгресс примет меры?» Вопрос можно и повторить.

Согласно опросам общественного мнения, две трети американцев — за регистрацию оружия как первый шаг к наведению порядка в этой области. Шутка ли, в одном только Нью-Йорке, по оценкам полиции, два миллиона незарегистрированных единиц огнестрельного оружия! Хоть нос на улицу не высовывай...

Но на пути к разумному решению вопроса продолжают оставаться интересы фабрикантов и торговцев, умело отстаиваемые в Вашингтоне Национальной стрелковой ассоциацией. Газета «Нью-Йорк пост» умоляет в редакционной статье: «Широкое наступление против этого безумия является минимальным актом самозащиты от нависшей грозной опасности... Президент Форд спасся в Сакраменто, и этот случай стал еще одним холодящим душу напоминанием о насилии и терроризме, затемняющих американский горизонт...» Можно смело предсказать, что в ближайшее время мало что изменится: прибыли дороже жизней.

Г. ГЕРАСИМОВ.

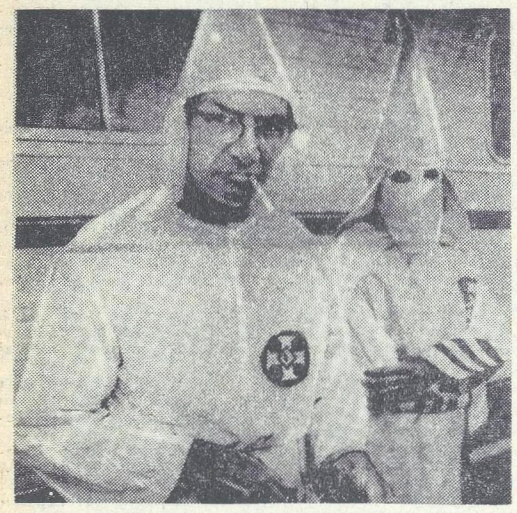

В Соединенных Штатах активизирует свою деятельность расистская организация ку-клукс-клан. В настоящее время она действует в 40 из 50 американских штатов. Насилия и угрозы остаются главными методами куклуксклановцев, а оружие и взрывчатка — главными «аргументами».

На снимке: куклуксклановцы готовятся к очередному сборищу в Мэконе (штат Джорджия).

Фото ЮПИ — ТАСС.

СКОЛЬКО СТОИТ КАПЛЯ КРОВИ?

Специальные фирмы Соединенных Штатов занимаются активной скупкой донорской крови в странах Латинской Америки. Ежемесячно им удается здесь «заполучить» ее свыше полумиллиона литров.

Заместитель директора Мексиканского института социального обеспечения Хосе Родригес Флорес утверждает, например, что сотни мексиканцев ежедневно посещают американский пограничный городок Мак Аллен (штат Техас), где продают свою кровь — цена пять долларов за 500 граммов.

На границе с Мексикой действуют три таких пункта. Они снабжают кровью многие американские лаборатории. Зачастую фирмы США прибегают к рекламным объявлениям, предлагающим 60 долларов в месяц и единовременное вознаграждение в пять долларов любому мексиканцу, согласному сдавать кровь дважды в неделю.

Недавно Всемирная организация здравоохранения (ВОЗ) заявила, что только десять из многочисленных фирм США, занимающихся бизнесом на крови в странах Латинской Америки, ежегодно получают около 150 миллионов долларов чистой прибыли.

В Соединенные Штаты донорская кровь, помимо Мексики, поступает из Никарагуа, Гватемалы, Коста-Рики, Гондураса, Сальвадора, Гаити и ряда других стран.

Не так давно бразильская газета «Жорнал ду Бразил» сообщила, что крупнейший центр по производству кровяной плазмы в Латинской Америке создан в Никарагуа, где свободная торговля ею разрешена официально. Газета указывает, что американские дельцы за бесценок скупают кровь в различных странах Латинской Америки, а затем перепродают ее по 30 долларов за 500 граммов. Донорам же выплачивают в разных странах по-разному: в Мексике — 5 долларов, в Никарагуа — 2,5, на Гаити — 3 доллара.

Эти данные подтверждаются и в специальном докладе ВОЗ, посвященном спекулятивной торговле донорской кровью. Армию доноров, говорится в документе, составляют исключительно бедняки, которые вынуждены идти на любой шаг, лишь бы раздобыть деньги на кусок хлеба.

(Пренса Латина — АПН).

КТО ПЛАТИТ НАЛОГИ В ШВЕЦИИ

Шведы невесело шутят: о величине налогов, которые они платят, можно судить по размерам одного из самых высоких в Стокгольме зданий, где, кстати, размещено само налоговое управление.

Население облагается так называемым государственным и местным налогами. Величина последнего не одинакова в различных районах страны — от 20 до 28 процентов чистого дохода. Государственный налог начисляется в пределах 10—65 процентов. Отдельно удерживаются суммы в больничную кассу. Кроме того, шведы платят 18-процентный косвенный налог. Но и это еще не все: при покупке любого товара всякий раз взимается налог с оборота.

Февраль считается в Швеции самым неприятным месяцем, но вовсе не из-за скверной погоды. Это время заполнения налоговой декларации. На ее четырех страницах четким и убористым шрифтом напечатаны вопросы, «перекрывающие» все виды доходов.

Не так давно с фасадов домов исчезли последние объявления различных «декларационных бюро». Зимой появятся новые рекламные щиты с предложением «услуг» налогоплательщикам.

Разумеется, что одно «декларационное бюро» другому рознь. Рядовые шведы обращаются за помощью к обычным клеркам-консультантам. К услугам акционерных обществ и крупных предпринимателей квалифицированные юридические фирмы, которые «собаку съели» на том, в какую графу внести стоимость недвижимого имущества и его ремонт, чтобы уменьшить суммы, подлежащие налогообложению.

На Западе модно говорить о Швеции как о «государстве благосостояния». Поверхностный взгляд туриста может, действительно, заметить внешние признаки благополучия. В то же время иностранцы удивляются, когда слышат, что шведскому рабочему приходится расходовать почти половину заработка только на налоги и оплату жилья.

Налогообложение в Швеции обставлено так хитро, что его бремя в первую очередь ложится на плечи простых тружеников. Шведские рабочие и служащие практически лишены возможности утаить от налогового обложения даже несколько крон. Зато акционерные общества и предприниматели путем так называемых «списаний» и других махинаций скрывают баснословные суммы. Миллионер, владелец многочисленных супермаркетов П. У. Ал, например, после такого рода «списаний» уплатил налоги с 32.600 крон, в то время как его служанка — с 40.300.

И это, увы, не одиозный случай. Недавно налоговое управление опубликовало данные об очередных «списаниях». Эта статистика буквально потрясла шведскую общественность. В самом деле, разве можно равнодушно читать, например, что несколько миллионов «списал» один из членов могущественного семейства Валленбергов (журнал «Тайм» с свое время охарактеризовал эту семью так: «Ни в одной индустриальной стране мира ни одна семья не обладает такой огромной экономической властью»). Предприниматель Т. Магнуссон уплатил налоги лишь с 700 крон, хотя продал товаров на 2,7 миллиона крон. Некоторые миллионеры облагались налогом с сумм, уступающих даже размеру годового заработка низкооплачиваемого рабочего.

Сама по себе отвратительная «механика частного бизнеса» приобретает еще более отталкивающие черты, когда читаешь в шведских газетах о том, что слепым отказывают в списании расходов на содержание собаки-поводыря.

Популярная и авторитетная профсоюзная газета «Афтонбладет» в передовой статье пишет: «Налоги разоблачают классовое общество, капитализм зиждется на грубой несправедливости, иначе он не может существовать».

Н. НЕЙЛАНД.

Ответственный редактор И. С. ИЩЕНКО.

В ДОМЕ ОФИЦЕРОВ

24 сентября

ГЛАВНОЕ ЗДАНИЕ. Читальный зал библиотеки. День культпросветработника гарнизона. (По особому плану). Начало в 10.00. **Кинозал.** Кинокомедия **«Неподдающиеся».** Производство киностудии «Мосфильм». В ролях: Н. Румянцева, Ю. Белов, Ю. Никулин и др. Начало в 19.00, 21.00.

КИНОЛЕКЦИОННЫЙ ЗАЛ. Новый широкоэкранный художественный фильм **«Дневник директора школы».** Производство киностудии «Ленфильм». Начало в 19.00.

ЗЕЛЕНЫЙ ТЕАТР. Широкоэкранный цветной художественный фильм **«Человек в штатском».** Производство киностудии «Мосфильм». Начало в 19.30.

Г611226. Адрес редакции: 002961. Полевая почта 02961-Р. Типография газеты «Знамя победы». Заказ № 225.