За нашу Советскую Родину!

ЗНАМЯ ПОБЕДЫ

ВОСКРЕСНЫЙ ВЫПУСК

ЕЖЕДНЕВНАЯ ГАЗЕТА СЕВЕРНОЙ ГРУППЫ ВОЙСК

№ 258 (10170) ● Воскресенье, 2 ноября 1975 года ● Год издания 37-й

Приглашение

● ВЕРНОСТЬ ДОЛГУ — 1-я стр.

● УЧЕБНО-БОЕВУЮ ЗАДАЧУ — НА „ОТЛИЧНО“ — 1-я стр.

● ОБУЧАЯ, ВОСПИТЫВАТЬ — 2-я стр.

● Одна цель, одни задачи — 3-я стр.

● Новости, события, факты — 4-я стр.

К номеру

ПАРТИЯ — НАШ РУЛЕВОЙ

На современном этапе развития советского общества еще больше возрастает роль Коммунистической партии Советского Союза. Это объясняется ростом масштабов и сложностью задач коммунистического строительства, которые требуют более высокого уровня политического и организационного руководства.

Необходимо организовать активность масс, направить их творческую энергию на достижение научно обоснованных целей. В масштабе всего общества это делает партия — признанный вождь народа. КПСС обеспечивает единство действий всех общественных организаций. Она творчески развивает и освещает пути строительства коммунизма, заботится о коммунистическом воспитании трудящихся, борется с буржуазной идеологией. Велика роль партии в связи с ростом международного значения коммунистического строительства, расширением международных связей, усложнением обстановки в мире, вызванной обострением борьбы двух систем на мировой арене.

Партия — политический вождь и организатор народа. Это значит, что она вырабатывает научно обоснованную политику, руководит расстановкой, воспитанием кадров, определяет принципы и методы управления при самой широкой самостоятельности и инициативе всех звеньев управленческого аппарата, контролирует исполнение решений.

Генеральная линия нашей партии, то есть главное направление всей ее политики на современном этапе исторического развития, выражена в Программе КПСС, в последующих решениях съездов партии, постановлениях ЦК КПСС. Это линия на строительство коммунизма. Партия настойчиво и последовательно проводит ее в жизнь.

Успешно осуществляются предначертания XXIV съезда КПСС. К финишу идет девятая пятилетка, и на карте нашей Родины возникают новые города и поселки, железнодорожные магистрали и мощные нефте- и газопроводы. Опубликованное недавно Сообщение ЦСУ СССР об итогах выполнения Государственного плана промышленностью СССР за девять месяцев 1975 года свидетельствует о новых трудовых свершениях. Досрочно выполнен план девяти месяцев по объему реализации продукции, росту производительности труда и производству большинства важнейших видов изделий. Сверх плана реализовано продукции на 5 миллиардов рублей. Увеличилось по сравнению с прошлым годом производство электроэнергии, топлива, металла, строительных материалов, машин и оборудования, продуктов и товаров для населения. Это еще раз подтверждает правильность планов, их экономическую обоснованность, мудрость нашей партии.

Постоянно пополняя свои ряды передовыми представителями рабочего класса, колхозного крестьянства, интеллигенции, партия черпает в народе силу. Тысячами крепчайших нитей связана она с трудящимися массами. Партия уверенно ведет народ к светлому будущему — коммунизму.

Нелегок путь, если никто еще не шел по нему. Немало трудностей на этой дороге. Но есть мощный путеводный маяк, который все ярче светит идущим. Этот маяк — марксизм-ленинизм — вечно живое революционное интернациональное учение, знамя борьбы трудящихся всех стран против империализма, за победу социализма и коммунизма. Партия отстояла марксистско-ленинскую теорию от посягательств оппортунистов. Под знаменем марксизма-ленинизма она осуществила Великую Октябрьскую социалистическую революцию, 58-ю годовщину которой мы встречаем.

Событием огромного политического значения явится XXV съезд КПСС. Это будет важная историческая веха на пути советского народа к коммунизму. Все советские люди глубоко понимают значение предстоящего съезда партии. Весть о его созыве, постановление ЦК КПСС «О социалистическом соревновании за достойную встречу XXV съезда КПСС» вызвали огромный трудовой подъем у всего нашего народа, в том числе и у воинов Советских Вооруженных Сил.

При неослабном внимании партии проводятся в жизнь требования Программы КПСС о том, чтобы «Советские Вооруженные Силы были четким и слаженным организмом, имели высокую организованность и дисциплину, образцово выполняли задачи, поставленные перед ними партией, правительством, народом, и были готовы в любой момент дать сокрушительный отпор империалистическим агрессорам». Командиры, политработники, партийные организации твердо и последовательно проводят в жизнь политику партии, укрепляют боевую мощь Вооруженных Сил, сплачивают личный состав вокруг Коммунистической партии, воспитывают воинов в духе идей марксизма-ленинизма, беззаветной преданности социалистической Родине, ненависти к империалистам, ко всем врагам коммунизма.

В частях и подразделениях Северной группы войск развернулась подготовка к XXV съезду КПСС. Она оказывает большое мобилизующее влияние на воинов, нацеливает их на дальнейшее повышение боевой готовности, укрепление дисциплины. В первых рядах соревнующихся за достойную встречу XXV съезда КПСС идут, как всегда, коммунисты.

Высоких успехов в социалистическом соревновании добились многие воинские коллективы. Это результат слаженной работы командиров, партийных организаций. Успешно проводят в жизнь политику партии, мобилизуют личный состав на выполнение планов боевой и политической подготовки партийные организации, где секретарями тт. В. Ляшук, Г. Синельник, Л. Верхогляд и многие другие. На прошедших здесь отчетно-выборных собраниях коммунисты глубоко проанализировали свою деятельность по выполнению решений XXIV съезда партии и последующих Пленумов ЦК КПСС, наметили пути решения задач, которые будут стоять в новом учебном году. В центре внимания коммунистов были вопросы, связанные с подготовкой к XXV съезду партии. Еще выше поднять боевую готовность, всемерно крепить дисциплину, обеспечить надежную защиту мирного труда советского народа — так понимают свою задачу коммунисты и все воины.

На доблестный ратный труд вдохновляют воинов октябрьские Призывы ЦК КПСС. «СОВЕТСКИЕ ВОИНЫ! — говорится в них. — НЕУСТАННО СОВЕРШЕНСТВУЙТЕ СВОЮ БОЕВУЮ И ПОЛИТИЧЕСКУЮ ПОДГОТОВКУ, БДИТЕЛЬНО И НАДЕЖНО ОХРАНЯЙТЕ МИРНЫЙ ТРУД СОВЕТСКОГО НАРОДА!» На это обращение партии воины отвечают новыми свершениями, настойчиво повышают боевое мастерство. Они готовят достойную встречу XXV съезду родной Коммунистической партии.

XXV съезду КПСС — ДОСТОЙНУЮ ВСТРЕЧУ!

БРОНЯ И ЛЮДИ

БЛИЗИЛАСЬ полночь, когда подул резкий северный ветер. Небо заволокли тучи. Начал накрапывать дождь. Еще недавно сверкавшие яркими жемчужинами звезды исчезли. От этого стало еще темнее. Даже в двух шагах ничего нельзя было разглядеть. Командир учебного взвода капитан В. Никитин обеспокоенно вглядывался в ночную мглу, туда, куда только что ушли танки. Как там, за пультами управления стабилизаторами, чувствуют себя его питомцы, не растеряются ли они?

В это время раздался пушечный выстрел. Затем второй, третий. Потом, спустя некоторое время, звучной трелью стали перекликаться пулеметы. На пульте оператора то и дело вспыхивали лампочки, свидетельствующие о том, что танкисты метко поражают цели.

В ведомости появилось еще три «пятерки». И вот последний заезд. Хотя его результаты не могли существенно повлиять на общий итог, все же Виктор Николаевич волновался. Из среднего танка вел огонь рядовой Владимир Галасин. Не растеряется ли солдат в столь сложной обстановке? Правда, накануне стрельбы Галасин получил отличную оценку. Но то было днем, в ясную солнечную погоду. Другое дело теперь: темная ветреная ночь, к тому же дождь с каждой минутой усиливается.

Надо отдать должное рядовому Галасину. Он с честью выдержал трудное испытание и получил хорошую оценку. Его от души поздравили с успехом сослуживцы и командир взвода.

Много хлопот доставил в первое время командиру взвода рядовой Галасин. От природы медлительный и застенчивый, он не мог быстро решать огневые задачи. Бывало, сделает первый выстрел, потом, пока внесет корректуру для второго, цель по истечении времени скрывалась. Отдельные сержанты подходили к командиру взвода и советовали отчислить Галасина из учебного подразделения. Мол, не получится из Галасина наводчика. С ним только одни хлопоты. К тому же и взвод тянет назад. Однако капитан Никитин был другого мнения. Он видел, с каким усердием занимался танкист, как тяжело переживал каждую неудачу. Виктор Николаевич — опытный методист и воспитатель. Он — механик-водитель и огневик первого класса. Взвод, которым командует офицер, второй год подряд является отличным. Поэтому капитан твердо был убежден, что Галасин станет хорошим наводчиком. Со временем, конечно. Если ему оказать товарищескую, деловую помощь.

Во взводе было еще несколько человек, которые нуждались в дополнительных занятиях. Командир взвода в свободное время занимался с ними сам или же поручал делать это своему заместителю старшему сержанту Виктору Акаткину.

Конечно, организовать дополнительные занятия — это полдела. Ведь на них солдаты практически занимались только теорией. Изучали материальную часть танкового вооружения, правила стрельбы. А как же быть со стрельбой? Ведь по программе каждому обучаемому отводится определенное количество упражнений, которые он обязан отстрелять, а в связи с этим и количество боеприпасов. Тут, как говорится, ни убавить, ни прибавить. Как быть?

И выход был найден. Прежде всего здесь повысили интенсивность танкострелковых тренировок. Особое внимание при этом обратили на практическую стрельбу и решение огневых задач. Каждая минута была на строгом учете. Находили время, чтобы дать возможность лишний раз посидеть за прицелом отстающим.

Где найти дополнительный резерв времени, чтобы научить будущих наводчиков танков метко вести огонь? Решили каждый выход в поле на тактические занятия проводить в комплексе с огневой подготовкой. Совершает, например, взвод марш в район занятий, командир взвода все время дает подчиненным различные вводные и строго следит за правильностью их решений. Часто практиковалось выполнение таких вводных групповым методом.

В ходе самих тактических занятий танкисты учились наблюдать за полем «боя», решать огневые задачи. С этой целью в районе занятий заранее выставлялись различные мишени. При этом старались это делать так, чтобы все время мишенная обстановка была разной, в корне отличалась от предыдущей. Командир взвода и командиры отделений строго следили за действиями солдат. Все это вскоре сказалось на результатах. Будущие наводчики танков стали чувствовать себя за пультом управления стабилизатором более уверенно.

Танк — грозное оружие. Основная мощь его — в вооружении. В современном бою победит тот, кто сумеет мастерски использовать возможности техники, кто сделает из танка первым прицельный выстрел. Об этом каждый раз напоминает своим подчиненным капитан В. Никитин. Больше того, Виктор Николаевич использует все возможности для того, чтобы научить подчиненного грамотно действовать на поле «боя», чтобы каждое движение танкиста было осознанным и верным.

Сделать меткий выстрел из танка без глубоких знаний теории и правил стрельбы, а также материальной части невозможно. Только всесторонне подготовленный воин сумеет выйти победителем в единоборстве с противником. В передовом взводе для подготовки будущих наводчиков умело используют обслуживание боевых машин. Чистит, например, пулемет рядовой Сергей Сапожков, рядом с ним находится отличник учебы агитатор рядовой Александр Шпенев. Последний требует от Сапожкова, чтобы тот рассказывал об устройстве и назначении той детали или механизма, которые находятся в это время у него в руках.

После очередной стрельбы командир взвода тщательно разбирает действия каждого обучаемого. При этом он требует, чтобы свои ошибки проанализировал прежде всего допустивший их танкист. Только после этого недостатки обсуждают остальные воины. Как правило, такой разбор занимает немного времени, но польза от него огромная.

Взвод, которым командует капитан В. Никитин, называют взводом метких огневиков. И это действительно так. На последней, итоговой стрельбе, например, только три танкиста получили хорошие оценки, все остальные — отличные.

...Всю ночь провели танкисты на полигоне. Изрядно устали, промокли. Но никто не жаловался на трудности. Каждый гордился тем, что внес частицу своего труда в общий успех коллектива.

Подполковник И. ЯКИМ.

Артиллерийский расчет, которым командует сержант Игорь Бондин, один из лучших в батарее. Все воины отлично справляются со своими обязанностями.

На снимке: сержант И. БОНДИН (крайний слева) проводит занятие в поле.

Фото Н. Сулика.

МУЖЕСТВО ЧАСОВОГО

За бдительность, проявленную на посту при задержании нарушителя, командующий Северной группой войск генерал-лейтенант О. Ф. Кулишев поощрил рядового Ф. Резапова краткосрочным отпуском с поездкой на родину.

Близилась полночь. Рядовой Фатик Резапов внимательно наблюдал за постом. Хотя солдату и раньше приходилось выполнять обязанности часового на этом объекте и он хорошо знал все подступы к нему, все же он был сосредоточен, внимателен. Ни один посторонний звук не ускользал от него.

Это уже вошло у рядового Резапова в привычку, вернее будет сказать, стало для него законом — на посту не отвлекаться, службу нести строго по уставу. Каждый раз, заступая в караул, солдат повторял соответствующие статьи устава, внимательно изучал табель постам. Все это помогало нести службу бдительно, за что рядового Резапова не раз поощряли командиры...

Внезапно на одном из участков охраняемого объекта потух свет. Что это? Неисправность? А если...

На посту, как на войне. Тут не может быть никаких мелочей. Возможно, в эти секунды нарушитель специально повредил освещение, чтобы воспользоваться растерянностью часового и проникнуть на охраняемый объект.

Установленным сигналом рядовой Резапов сообщил о неполадках в караульное помещение, а затем, выбрав удобное место, стал пристально наблюдать. Солдат не ошибся в своих предположениях. Он увидел, как от забора отделилась тень и направилась в его сторону. Сомнений быть не могло. Это нарушитель!

Проявив бдительность и смелость, точно выполняя все требования Устава гарнизонной и караульной служб Вооруженных Сил СССР рядовой Ф. Резапов задержал неизвестного.

За бдительное несение службы на посту, проявленную смелость и находчивость при задержании нарушителя отличнику боевой и политической подготовки комсомольцу рядовому Ф. Резапову командующий Северной группой войск генерал-лейтенант О. Ф. Кулишев предоставил краткосрочный отпуск с поездкой на родину.

(Наш корр.).

НОВОСТИ·ФАКТЫ СССР СОБЫТИЯ

КОМИ АССР. Горняки шахты «Заполярная» производственного объединения «Воркутауголь» завершили пятилетку.

«Заполярная» — одна из крупнейших шахт в Печорском угольном бассейне. Встав на трудовую вахту в честь XXV съезда КПСС, шахтеры решили добыть до конца года еще более полумиллиона тонн топлива.

На снимке: передовые шахтеры из седьмого добычного участка (слева направо) электрослесарь Николай КОРЕШКОВ, горнорабочие Анатолий ФЕДОРОВ, Александр СОРОКИН, звеньевой Владимир СОФРОНОВ, горнорабочий Виктор САВЧЕНКО, электрослесарь Валерий ЦЫВУНИН.

Фото С. Губского.

(Фотохроника ТАСС).

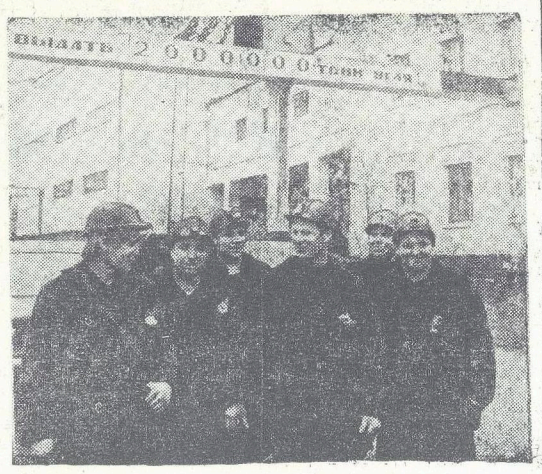

АДРЕС: НАБЕРЕЖНЫЕ ЧЕЛНЫ

МИНСК, 1 ноября. (ТАСС). Отгрузку стенда для прессово-рамного завода автогиганта на Каме закончил сегодня коллектив Минского опытного завода при СКБ-3. Это головное устройство конвейера, первая очередь которого рассчитана на сборку 75 тысяч рам автомобилей пяти модификаций ежегодно.

В сентябре нынешнего года строители и монтажники прессово-рамного завода обратились к минчанам с просьбой досрочно изготовить и отгрузить сборочный стенд. И машиностроители с честью справились с заказом ударной стройки.

ОХОТНИЧЬИ ДЕСАНТЫ

ХАБАРОВСК, 1 ноября. (ТАСС). Ожила дальневосточная тайга. Две тысячи пятьсот охотников Хабаровского края начали сегодня зимний пушной сезон. В отдаленные места охоты их доставили вертолеты, вездеходы, быстроходные катера.

По заключению экспедиций охотоведов, нынче в Усурийской тайге больше, чем в прошлом году, белки и енота. А в лесах, примыкающих к Восточному участку Байкало-Амурской магистрали, много ценного соболя. Большинство охотников взяли обязательства выполнить сезонные задания досрочно — ко дню открытия XXV съезда КПСС.

СТАЛЬНЫЕ РЕЛЬСЫ В ТАЙГЕ

ТОМСК, 1 ноября. (ТАСС). Сегодня на полтора месяца раньше срока принята в эксплуатацию железная дорога Ясино—Белый Яр, которая связала богатейшие лесные районы севера Томской области с Транссибирской магистралью. Строители с честью выполнили обязательства на завершающий год пятилетки.

На 182 километра в глухую тайгу пролегли стальные пути. Более 120 мостов и других искусственных сооружений возвели строители. На трассе выросло семь железнодорожных станций с благоустроенными поселками.

ЭЛЕКТРОННОЕ „ЗРЕНИЕ“ МИКРОСКОПА

СУМЫ, 1 ноября. (ТАСС). Первый промышленный образец нового просвечивающего электронного микроскопа ЭМВ-100Б изготовлен сегодня на Сумском заводе электронных микроскопов имени 50-летия ВЛКСМ.

Новый электронный микроскоп найдет широкое применение в различных отраслях науки и производства.

ГИГАНТЫ ГАЗОВОЙ ИНДУСТРИИ

В степных районах Южного Урала, недалеко от Оренбурга, вступила в строй вторая очередь комплекса по эксплуатации газового месторождения. Вот что рассказал в связи с этим корреспонденту АПН Юрию ИЛЬИЧЕВУ заместитель министра газовой промышленности СССР Юрий Васильевич ЗАЙЦЕВ:

— Освоение новых месторождений — обычное дело для газовиков. Природный газ стал у нас одним из основных видов топлива и химического сырья, а газовая промышленность — высокоперспективной отраслью хозяйства.

Безусловная ценность Оренбургского газоконденсатного месторождения — его близость к энергоемким промышленным центрам Урала и европейской части страны. Кроме того, на его базе развертывается производство элементарной серы и газового конденсата — ценнейшего сырья для химической промышленности. Однако при освоении этого месторождения специалисты столкнулись с рядом серьезных технических проблем, и главная из них — проблема сероводорода. Присутствие этого агрессивного и токсичного газа в составе природного значительно усложняет добычу и переработку. Внутренняя поверхность скважин, промысловых и заводских установок покрывается ржавчиной. Коррозия за несколько лет превращает стальной аппарат в решето. Существует и еще более неприятное последствие коррозии, которое может сказаться в течение нескольких часов. Металл становится хрупким, как стекло, а это уже грозит взрывом, аварией.

Создание крупного промысла и газоперерабатывающего завода на сероводородсодержащем газе потребовало дополнительных усилий наших ученых. В сооружении первой очереди комплекса участвовало 36 проектных и научно-исследовательских институтов, 46 строительных, монтажных и других организаций. В наиболее напряженные дни на строительных площадках, технологических установках, опытных полигонах работало более 30 тысяч человек самых различных профессий и специальностей. Вместе с советскими специалистами над проблемами создания оптимальной технологии, надежного оборудования, безотказной автоматики, защиты металлов от коррозии работали специалисты из Франции, США, ФРГ, Италии. Многие технические решения подвергались коренным изменениям и улучшениям в ходе строительства. Территория месторождения была превращена в огромный полигон, где велись исследования, обкатывалось оборудование, отлаживалась автоматика.

— Что же представляет собой система сооружений, введенная в эксплуатацию в настоящее время?

— С пуском второй очереди комплекс на Оренбургском месторождении стал крупнейшим газовым предприятием СССР и Европы. Мощность его достигла 30 млрд. кубических метров газа в год.

Пробурено более 200 скважин, уложены в землю по границам полей тысячи километров труб высокого давления. Непосвященному человеку трудно заметить в Оренбургской степи следы каких-либо изменений. Только подъезжая вплотную к установкам комплексной подготовки газа, расположенным на левом берегу Урала, можно догадаться, что в промышленности Оренбургской области появилась новая отрасль. А на правом берегу реки, на самом высоком месте, вблизи Оренбурга, возвышаются трубы газоперерабатывающего завода. Высота их 180 метров, выбросы в атмосферу сведены до минимума. Все сделано так, чтобы не нанести ущерба окружающей среде. Завод расположен очень компактно и не занимает ни одного лишнего гектара плодородной земли.

В будущем этот газовый комплекс превратится в газохимический. На базе вырабатываемого им сырья и поваренной соли, запасы которой в Оренбургской области огромны, намечено строительство крупного химического комбината.

«ПЯТАЯ ЧЕТВЕРТЬ» РАПОРТУЕТ

КИШИНЕВ, 1 ноября. (ТАСС). Сегодня посланцы лучших ученических производственных бригад, трудовых отрядов и школьных лесничеств собрались на свой традиционный слет в молодежном центре имени Ю. А. Гагарина в Кишиневе. Школьники рапортовали о своих добрых делах, вкладе в хозяйственные планы завершающейся пятилетки.

Летом в республике действовало более 1.600 ученических бригад. 130 тысяч ребят вели уход за сельскохозяйственными культурами. Юные труженики вырастили хорошие урожаи, занимались опытничеством, постигали науку ухода за животными, учились вождению тракторов и комбайнов. Были созданы лагеря труда и отдыха, где школьники сочетали свою помощь взрослым с интересно организованным досугом и спортивной закалкой. Почти тысяча специализированных бригад, звеньев, отрядов благоустраивала и озеленяла города и села, ремонтировала школы, детские сады,

УКАЗ

Президиума Верховного Совета СССР о созыве Верховного Совета СССР

Президиум Верховного Совета СССР **постановляет:** созвать четвертую сессию Верховного Совета Союза Советских Социалистических Республик девятого созыва 2 декабря 1975 года в городе Москве.

Председатель Президиума Верховного Совета СССР
Н. ПОДГОРНЫЙ.

Секретарь Президиума Верховного Совета СССР
М. ГЕОРГАДЗЕ.

Москва, Кремль.
1 ноября 1975 г.

ИСКУССТВО ВОСПИТАТЕЛЯ

ВЫСТРЕЛЫ в этот день гремели над полигоном почти без перерыва, не умолкал гул танковых двигателей и громкий лязг гусениц. Наводчики орудий, сменяя друг друга за прицелами танков, упорно учились вести меткий огонь по мишеням. Дело шло неплохо. Руководитель занятия выставил на этот раз немало хороших и отличных оценок. По «четверке» получили рядовые Юрий Полуэктов и Владимир Бучинский. Казалось бы, солдаты достигли одинаковых успехов. Однако, оценивая их труд, командир взвода лейтенант Николай Шабохин объявил благодарность лишь рядовому Бучинскому. Почему же командир поступил именно так? Попытаемся понять, чем руководствовался офицер, решив поощрить лишь одного солдата.

Действительно, стороннему наблюдателю могло показаться, что в данном случае либо оба танкиста заслуживают поощрения, либо ни один из них. «Четверка», в конце концов, — не отличная оценка. Но так мог бы рассуждать человек, не знающий состояния дел во взводе. А лейтенант Николай Шабохин хорошо изучил подчиненных и знает, что следует ожидать на занятиях от каждого из них. В данном случае его решение было логичным и вполне оправданным. Дело в том, что рядовой Бучинский сравнительно недавно прибыл в подразделение и не освоил еще в совершенстве свою специальность. Солдат неплохо изучил теорию стрельбы, однако применение ее на практике пока еще вызывает у него немалые трудности. При каждом выезде на полигон он работает с большим напряжением, изо всех сил стараясь достичь высоких результатов. Однако отсутствие некоторых практических навыков еще не всегда позволяет ему сделать это. Но тем не менее нельзя не отметить постоянного стремления танкиста к непрерывному повышению своего мастерства, к овладению всеми тонкостями сложной специальности наводчика орудия. «Четверка», полученная рядовым Владимиром Бучинским на занятии, о котором идет речь, — большое достижение. Солдат трудился с максимальным напряжением, образно говоря, на пределе своих нынешних возможностей. И не отметить это было бы попросту несправедливо. Примерно так рассуждал и командир взвода, принимая решение о поощрении подчиненного.

Что же касается рядового Юрия Полуэктова, то с ним дело обстоит несколько иначе. Солдат скоро заканчивает службу в армии. Его никак не назовешь новичком во взводе. Опыт, накопленный за многие месяцы службы, позволяет ему действовать на занятиях с высоким качеством. И это не пустые слова. На многих стрельбах рядовой Полуэктов получал отличные оценки. Таким образом, сегодняшняя «четверка» — не что иное, как шаг назад. Рядовой Полуэктов, очевидно, действовал на стрельбе, о которой идет речь, далеко не с полным напряжением сил. Результат, достигнутый им, гораздо ниже реальных возможностей. Теперь становится понятным решение командира взвода.

Поощряя рядового Бучинского, лейтенант Шабохин преследовал две цели. Во-первых, благодарность придала новые силы молодому специалисту, явилась свидетельством того, что его усилия не остаются незамеченными, а во-вторых, другой солдат, рядовой Полуэктов, вскоре завершающий службу, убедился в том, что его «четверка» далеко не равноценна хорошей оценке, полученной менее опытным товарищем. Воспитательную роль должно было, по замыслу командира, сыграть и некоторое «ущемление» самолюбия рядового Полуэктова, «отставшего» от молодого специалиста. И таким образом, был создан дополнительный стимул повышения его напряжения в боевой учебе.

Действуя подобным методом, командир взвода выполнил обе задачи, стоявшие перед ним: рядовой Бучинский, чувствуя, что его старание замечено, продолжал трудиться с полным усердием, а рядовой Полуэктов, убедившись в том, что его упущения не укрываются от глаз командира, значительно увеличил усердие в работе.

Этот пример наглядно убеждает нас в том, что командир в процессе обучения и воспитания должен дифференцированно подходить к оценке достижений и промахов своих подчиненных. То, что простительно солдату первого года службы, недопустимо для того, кто заканчивает службу. И с другой стороны, иногда то, что вполне обыденно для опытного специалиста, новичок делает с немалым напряжением всех сил. И не заметить его старания было бы неправильно. Огромное воспитательное значение имеет справедливость командира, помогающая ему правильно строить взаимоотношения с подчиненными, оказывать на них нужное влияние.

Вот, скажем, тот же лейтенант Николай Шабохин, подводя итоги несения караульной службы воинами взвода, отметил особое старание рядового Джамбула Кватадзе и объявил солдату благодарность. Значит ли это, что, допустим, рядовой Юрий Олейник, тоже неплохо справившийся с задачей, но благодарности не получивший, действовал в карауле хуже рядового Кватадзе? Отнюдь нет. Дело в том, что рядовой Олейник, скоро заканчивающий службу в армии, уже не раз назначался в караул, до тонкостей изучил все особенности выполнения боевой задачи. Именно поэтому четкие и уверенные действия солдата по вводным не требовали от него особенных усилий. А вот для рядового Кватадзе этот караул был одним из первых. Солдату пришлось сконцентрировать все свое умение, чтобы как следует справиться с задачей. И, конечно же, воин заслуживал того, чтобы услышать от командира слова благодарности. Ведь нет ничего более расхолаживающего человека, чем тот факт, что его старание остается незамеченным.

Примерно такое чувство, наверняка, испытал рядовой Бронислав Кайчук, который отлично выполнял обязанности дневального по роте, а его командир сержант Виктор Пожидаев не заметил усердия воина.

Конечно, солдат служит не за благодарность. Однако нельзя забывать, что справедливое и своевременное поощрение за старательный труд побуждает его к достижению новых успехов, создает хорошее настроение.

Одновременно следует отметить, что делают большую ошибку те командиры, которые «не замечают» халатного отношения отдельных солдат к службе. Так, сержант Пожидаев, контролируя работу назначенных на уборку территории рядовых Анатолия Рукана и Абдукаюма Абдухакимова, не обратил внимания на то, что рядовой Рукан трудился добросовестно, а его товарищ — рядовой Абдухакимов работал спустя рукава. Сержант Пожидаев тем самым вызвал у солдата чувство безнаказанности, что вряд ли положительно скажется в дальнейшем на воспитательной работе как с ним, так и другими подчиненными. Не возникает сомнения и в том, что равнодушное отношение командира к добросовестному труду рядового Рукана тоже пользы не принесет.

Командиру предоставлен большой арсенал средств воздействия на подчиненных. И искусство офицера, прапорщика или сержанта, как воспитателя, заключается именно в том, чтобы умело использовать имеющиеся у него возможности. Нельзя забывать о том, что успех в воспитательной работе во многом зависит от того, насколько справедлив командир, насколько верно он оценивает промахи и достижения своих подчиненных.

Лейтенант В. НИКАНОРОВ.

ЛИЧНЫМ ПРИМЕРОМ

Не так давно закончилась итоговая проверка. Подразделение, в котором служит коммунист Леонтьев, и на этот раз стало отличным — пятый год подряд. Сразу же после напряженного учебного года воины приступили к переводу техники на режим осенне-зимней эксплуатации. Для этого была создана группа во главе с младшим сержантом М. Никитенко.

На одном из участков трудился ефрейтор Александр Маликов. Он — высококлассный специалист, отличник боевой и политической подготовки. Воин успешно выполнил поставленную командиром задачу, оказывал действенную помощь менее опытным сослуживцам.

Рядовой М. КАЧАЕВ.

ФИЗПОДГОТОВКУ — НА „ОТЛИЧНО"

Настойчиво готовились воины нашего подразделения к итоговой проверке по физической подготовке. Не было такого дня, чтобы личный состав не занимался на гимнастических снарядах, не тренировался в беге на различные дистанции. Особенно четко проводились занятия в утренние часы. Руководили ими, как правило, офицеры, опытные спортсмены. Все это положительно сказалось на результатах итоговой проверки. К примеру, взвод, в котором служит ефрейтор Игнатьев, получил по физической подготовке отличную оценку.

Лучшие результаты здесь показали ефрейторы Ворейко и Миронович. Дальше всех метнул гранату рядовой Марковец. Но особенно успешно проходила сдача проверки в беге на 100 метров. Победителями на этой дистанции стали ефрейторы Игнатьев, Миронович и рядовой Журавский.

Затем состоялся кросс на один километр. Несмотря на ненастную погоду, все воины пришли к финишу с неплохими результатами. Лучшее время показал ефрейтор Игнатьев. Он стал чемпионом подразделения.

Младший сержант С. БОЯРКИН.

Социалистические обязательства выполнены

Добросовестно выполняет свои обязанности старшего радиомастера младший сержант Анатолий Заярный. Он — отличник боевой и политической подготовки, член бюро ВЛКСМ.

На правом снимке: младший сержант А. ЗАЯРНЫЙ обслуживает радиостанцию.

Фото Н. Сулика.

НА НИХ ДЕРЖИ РАВНЕНИЕ

С высокими показателями в боевой и политической подготовке закончил учебный год комсомолец рядовой И. Дуйшекеев.

На снимке внизу: рядовой И. ДУЙШЕКЕЕВ проверяет установки на прицельных приспособлениях.

Фото В. Тарчинца.

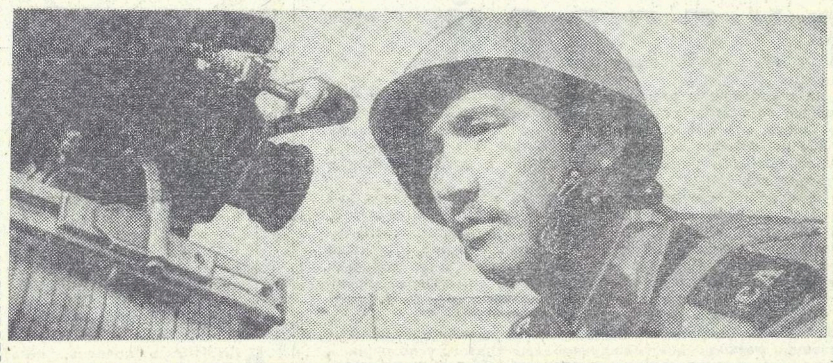

Отчеты и выборы в комсомоле

ДВА ДНЯ РЯДОВОГО СТЕПАНОВА

То прошлогоднее отчетно-выборное комсомольское собрание явилось для рядового Владимира Степанова поворотной вехой, пройдя которую он стал трудиться и жить по-новому. Но прежде, чем произошел перелом в отношении комсомольца к своему воинскому долгу, прежде чем стал он активистом, отличником боевой и политической подготовки, пришлось пережить ему довольно неприятные минуты.

Секретарь бюро ВЛКСМ подразделения был в своем выступлении принципиален.

— Наша рота выполнила взятые социалистические обязательства, — говорил он с трибуны. — Однако успокоенность не к лицу комсомольцам. Мы должны критически оценить достигнутое, вскрыть имеющиеся недостатки. Все ли, например, делалось в отчетный период для того, чтобы привлечь каждого члена нашей организации ВЛКСМ к активной общественной работе? Надо признаться, далеко не все. Отдельные комсомольцы были предоставлены самим себе. Выпав из-под влияния бюро, кое-кто из них, например, рядовой Степанов, стал нарушать воинскую дисциплину. Есть к этому солдату и другие претензии: в последнее время он не проявляет заметных усилий в боевой учебе и службе, не участвует в проводимых мероприятиях. Дальше так продолжаться не может.

Слушал рядовой Степанов отчетный доклад комсомольского вожака, и краска стыда заливала его лицо. Правда, в отстающих он оказался не один, но от этого не было легче. Слова секретаря оставили в душе неприятный осадок. Позже не раз вспоминал их с досадой и считал день собрания не самым удачным в своей армейской биографии.

Жизнь после этого пошла в организации ВЛКСМ роты своим чередом...

— Эх, Стегура, Стегура! Но кто же такой отверткой реле регулирует?! Ты бы еще туда с кувалдой залез. Разве так можно? Смотри, как это делается.

Рядовой Степанов достал из кармана маленькую, с мизинец, отвертку и склонился над прибором. Было в этот момент в его действиях что-то похожее на работу хирурга, хотя одет он был не в белоснежный халат, а в замасленный комбинезон.

Рядовой Стегура внимательно следил за действиями товарища. Вот тот закончил регулировку, выпрямился.

— Получай работу, Стегура. Сейчас полный порядок. Могу дать гарантию.

Молодой солдат с восхищением улыбнулся: знал, не подкопаешься, все сделано на совесть.

— Вот бы мне так, — не то попросил, не то высказал сожаление рядовой Стегура.

— А что, — развил его мысль Степанов. — Это вполне возможно. Помочь я всегда тебе буду рад. В общем, беру над тобой шефство. Согласен?

— А как же, — обрадовался солдат.

После этого часто в автопарке можно было наблюдать картину: невысокий Стегура корпел над каким-либо прибором, а Степанов контролировал работу своего подопечного, давал ему советы. Когда надо было, засучивал рукава сам. Работа у них спорилась.

Секретарь бюро ВЛКСМ роты ефрейтор А. Какоткин, заметив инициативу комсомольца, сделал все для того, чтобы она не погасла. Помощь опытного воина новичку в овладении специальностью была оформлена как поручение комсомольской организации.

Так рядовой Степанов сделал первый вклад в копилку комсомольских дел. Затем последовали другие.

Комсомольские активисты посоветовали командиру взвода назначить рядового Степанова агитатором. У офицера поначалу появились сомнения: справится ли? Но члены бюро доказывали: надо, мол оказать комсомольцу доверие, это его окрылит. Так впоследствии и оказалось.

К первой встрече с воинами рядовой Степанов готовился тщательно. Разговор должен был пойти о дружбе и товариществе. Агитатор изучил нужную литературу, подобрал из жизни роты хорошие примеры. Беседу начал сбиваясь, не мог оторваться от приготовленного текста, стеснялся. Когда же заметил, что товарищи слушают внимательно, воспрянул духом, голос его окреп. Беседа получилась интересной, живой.

Постепенно работа агитатора увлекла Степанова. Много времени он проводил в библиотеке, читал газеты, журналы. Часто советовался с членами бюро ВЛКСМ: прапорщиком Н. Карповым, младшим сержантом Б. Тастановским, рядовым Г. Ковалевым. Они помогли ему преодолеть и характерную для многих начинающих агитаторов ошибку. Степанов, как говорится, выбирал для своих выступлений глобальные темы, раскрыть которые ему было не под силу. Да и эффект от них был невелик. Воин понял, что делать этого не стоит, что гораздо плодотворнее говорить о конкретных делах и задачах коллектива, которые волнуют каждого повседневно, ежечасно.

Большое удовлетворение получил Степанов, когда стал замечать, что его беседы комсомольцы слушают с интересом. А после одной из них, о новостройках девятой пятилетки, ряд воинов выразил желание поехать после увольнения в запас на ударные молодежные стройки. В этом, несомненно, есть и заслуга агитатора, который своим ярким выступлением сумел зажечь в солдатских сердцах огонек романтики.

За первыми успехами рядового Степанова последовали другие, самые главные из которых — личные достижения его в учебе и службе. Он добился высокого звания отличника боевой и политической подготовки.

Радость эту разделили с ним и активисты. Недавно ефрейтор А. Какоткин, подойдя к Степанову, сказал:

— Видно, снова попадешь ты, Володя, в отчетный доклад.

Комсомолец заволновался:

— Как попаду, вроде бы не за что...

— Есть, — улыбнулся секретарь. — За хорошие дела. Так что готовься, удачный день у тебя будет.

На прошедшем недавно отчетно-выборном собрании комсомольцы говорили о действенности воспитательной и организаторской работы активистов, о том, что она приносит хорошие плоды. Подтверждали это на примере рядового Степанова.

За счет чего смогли члены бюро добиться успеха? В первую очередь, за счет правильно построенной индивидуальной работы с каждым комсомольцем. В ней не было места шаблону. В одном случае, чтобы направить нарушителя на истинный путь, достаточно было беседы или заслушивания его на заседании бюро или собрании. В другом — сыграл свою роль и фактор доверия.

Минувший год расширил опыт комсомольцев, углубил их знания возможностей солдат и сержантов. Думается, что активисты возьмут его на вооружение, смогут мобилизовать воинов на достижение новых высоких рубежей в социалистическом соревновании и вновь подтвердят звание отличного подразделения, передовиков комсомольско-молодежной эстафеты за почетное право подписать рапорт Ленинского комсомола XXV съезду Коммунистической партии.

Прапорщик Н. ШЕЛЕСТ.

ВНИМАНИЕ: ОСТАНОВКА НА ПОДЪЕМЕ

- ОШИБКИ УЧИТЫВАЛИ СКРУПУЛЕЗНО
- К ВОЖДЕНИЮ НОЧЬЮ ГОТОВИЛИСЬ ДНЕМ
- ПОМОГЛА... ИЗОЛЯЦИОННАЯ ЛЕНТА

В летнем периоде обучения взвод, которым я командую, а также все воины нашей танковой роты получили отличную оценку по вождению боевых машин.

Полгода назад результаты некоторых специалистов, прямо скажем, были низкими. Камнем преткновения стала остановка на подъеме. Рядовой Николай Тиванов и другие его ровесники сравнительно за короткий срок научились умело преодолевать «минное» поле по колейному проходу, участок заграждений и разрушений, двойной поворот на спуске, а вот когда потребовалось четко сделать остановку на подъеме, они, образно говоря, споткнулись.

К сожалению, неточности здесь допускали и механики-водители, прослужившие год. Первое время ошибки специалистов мы учитывали в общем порядке. Против фамилии механика-водителя в листе учета выполнения упражнения ставили минус за преодоление препятствия. Но какую конкретно оплошность допустил специалист, мы не записывали. В роте не один и не пять механиков-водителей. И при подведении итогов занятия по вождению руководитель испытывал определенные затруднения. Он точно не мог указать подчиненным на недостатки, подсказать пути их устранения.

Подобный разбор не удовлетворял командира. И он распорядился, чтобы в листе учета конкретно отмечались оплошности механиков-водителей: при остановке в обозначенном месте на подъеме вышел танк за его границы, задел ограничительные столбы, скатился назад, заглох двигатель и т. д.

Это сразу же улучшило дело, позволило офицерам проводить разбор вождения обстоятельнее и, кроме того, выяснить, какие же операции труднее всего даются подчиненным. Так, оказалось, что специалисты не могут уверенно преодолеть препятствие чаще всего по двум причинам: из-за нетвердых навыков трогания боевой машины на подъеме и нечеткой ориентировки на местности.

Стали на занятиях организовывать три учебных места, которыми руководили командиры взводов. На одном из них воины выполняли упражнение, на втором совершенствовали навыки в остановке и трогании с места на подъеме и на третьем учебном месте тренировались на тренажерах и отрабатывали нормативы по технической подготовке.

Это позволило использовать учебное время с высокой эффективностью.

Но вот в чем тогда заключалась трудность: механики-водители обязаны были остановить машину в обозначенном месте, не выйти за границы ограничительных столбов. А это получалось далеко не у всех. Отдельные воины, как это случалось у рядового Николая Тиванова, немного не доезжали до столбов. Другие же, как сержант Вячеслав Телегин, наоборот, проезжали их.

Каждый раз в таких случаях после возвращения на исходную линию специалисты направлялись на второе учебное место, которое было оборудовано в стороне от трассы. Здесь они поочередно совершенствовали навыки ориентировки на сложном препятствии. Когда танк «не вписывался» в обозначенные границы остановки на подъеме, командир взвода приказывал подчиненному тут же заглушить двигатель, выйти и посмотреть, на сколько сантиметров он не доехал или же переехал за ограничители. Объяснив, почему так произошло, офицер, предлагал повторить преодоление препятствия.

Постепенно ошибок у воинов становилось все меньше и меньше. Они научились четко ориентироваться, отлично преодолевать подъем в дневное время. Но зачетное упражнение они обязаны были не менее умело выполнять и ночью. А это сложнее. Прибор ночного видения (ТВН) несколько уменьшает поле зрения, как бы приближает препятствия.

Программой не предусматривается отработка зачетного упражнения по элементам ночью. Какой же здесь выход?

Посоветовавшись с лучшими специалистами подразделения и на собрании офицеров, мы решили поступать следующим образом. Рота выезжает на занятие, взяв необходимое количество машин, ТВН и имущество. Один из взводов выполняет упражнение. Второй идет на учебное место, где оборудован подъем. Третий взвод тренируется на тренажерах и отрабатывает нормативы по технической подготовке. Все взводы поочередно проходят второе учебное место.

Здесь порядок такой. Например, рядовой В. Дерябин занимает место в танке. Устанавливает ТВН. Два других специалиста с ограничительными столбами идут на подъем. Дерябин включает прибор ночного видения. Когда из поля зрения выходят столбы, он подает сослуживцам команду «Стой». Они отмечают место остановки. Эта операция повторяется несколько раз. После чего солдат выходит из машины и вместе с офицером проверяет, на какое расстояние приближены ограничительные указатели при наблюдении в ТВН. Как правило, оно колеблется в пределах от одного до полутора метров. Исходя из этого, полоской изоляционной ленты мы заклеиваем небольшой участок стекла смотрового прибора. Так, чтобы поле зрения у механика-водителя днем было таким же, как при пользовании прибором ночного видения.

Солдат опять занимает свое место в танке, запускает двигатель и преодолевает препятствие. Он делает несколько заездов, после каждого допускает все меньше неточностей.

Наступает очередь другого механика-водителя. Все операции повторяются заново.

На очередном занятии, которое проводится ночью, ошибки допускают лишь отдельные специалисты: тренировка, проведенная накануне, приносит хорошие результаты. На следующем вождении днем мы опять учим воинов безупречному выполнению остановки на подъеме в ночных условиях. Понятно, что делаем это на втором учебном месте, как и раньше.

Организация занятий подобным образом не вызывает затруднений, материальное обеспечение тоже не требует каких-то особых изменений. А эффективность получается высокой. За необходимый срок все механики-водители подразделения приобретают прочные навыки, отлично выполняют остановку на подъеме, преодолевают другие преграды на трассе как днем, так и ночью. Например, на итоговых занятиях сержант Александр Пешков выполнил зачетное упражнение, показав мастерское время, а рядовые Николай Тиванов, Виталий Дерябин и другие перекрыли нормативы специалистов второго класса.

Используя опыт, мы будем совершенствовать выучку механиков-водителей, стремиться взять новые высоты в боевой учебе, чтобы достойными результатами встретить XXV съезд КПСС.

Лейтенант В. ГУРЬЯНОВ.

ДЕЛО СПОРИТСЯ

Отгремели последние залпы учебных стрельб, ушла в прошлое осенняя итоговая проверка. Казалось бы, остались позади волнения и тревоги летнего учебного периода. Но в подразделениях продолжается учеба, готовится учебно-материальная база для наступающего зимнего периода.

Четко трудятся в эти дни воины подразделения, где служит прапорщик Черный. Каждый механик-водитель, придя в парк боевых машин, твердо знает тот объем работ, который ему предстоит выполнить.

«Машина нерях не любит», — часто повторяет прапорщик Черный. Он непримирим ко всем проявлениям небрежности в работе. Такое отношение к делу сложилось и у его подчиненных.

Рядовой В. ПОДЛЕСНЫЙ.

ЗАДАНИЕ ВЫПОЛНИЛИ

Недавно наше подразделение было поднято по учебной тревоге. Воины действовали сноровисто, четко. Через некоторое время колонна автомобилей вышла в район тактических учений.

Экипаж радиостанции, в котором служит ефрейтор Гарусов, прибыл в назначенное место точно в срок. Несмотря на сильный дождь, воины быстро развернули радиостанцию и установили связь.

После учений командир проанализировал работу всех экипажей. Он похвалил ефрейтора Гарусова, рядовых Левадния и Кожокина за отличное выполнение поставленной задачи.

Рядовой В. КОЛОДНЯНСКИЙ.

Позади итоговая проверка. Отличными результатами в боевой учебе порадовали сослуживцев командир танка сержант Анатолий Деркач и механик-водитель рядовой Владимир Косов. Они с честью выполнили свои социалистические обязательства. Но на достигнутом отличники не останавливаются. Передовые воины продолжают совершенствовать боевую выучку, стремятся, чтобы итог каждого дня занятий был отличным.

На снимке: сержант А. ДЕРКАЧ (слева) и рядовой В. КОСОВ перед маршем.

Фото Н. Сулика.

ДНЕВАЛЬНЫЙ — ЛИЦО ОТВЕТСТВЕННОЕ

Вы входите в казарму. Одним из первых вас встречает дневальный по роте. И нередко уже по тому, как выглядит этот воин, можно в какой-то мере судить о том, есть ли в подразделении настоящий уставной порядок.

Дневальный по роте — ответственное лицо суточного наряда. Он подчиняется дежурному по роте. Обязанности его четко определены уставом. Образцовое несение службы лицами суточного наряда во многом зависит от подготовки воинов к выполнению поставленной задачи.

Так, например, рядовые А. Боднар и А. Яцук, узнав о том, что они назначены дневальными по роте, вначале взяли Устав внутренней службы и повторили свои обязанности, а затем привели себя в порядок.

Образцовый внешний вид, которого добиваются эти воины, дает им моральное право во время несения службы делать замечания товарищам, поддерживать внутренний порядок в роте.

К сожалению, хотя и редко, встречаются еще солдаты, которые относятся к исполнению обязанностей дневального халатно. Так, например, рядовой С. Вальковский твердо знает статьи устава, но у солдата еще не выработалось чувство ответственности за порученное дело. Рядовой Вальковский хорошо знает, что дневальному, стоящему у тумбочки, запрещается заниматься какими бы то ни было посторонними делами. А между тем был случай, когда старшина роты застал его за чтением книги.

Очень важно не только твердо знать уставные требования, но и выполнять их правильно, осознанно. Говоря о выполнении воинами обязанностей дневального по роте, нельзя упускать и такой факт: устав требует, чтобы дневальный никуда не отлучался из расположения роты без разрешения дежурного. Это очень важное требование. Только неукоснительно выполняя его, дневальный не пропустит в казарму посторонних лиц, не разрешит без соответствующего распоряжения выносить оружие и имущество.

Большинство воинов роты именно так и поступают: неотлучно находятся на своем посту, бдительно несут службу. В их числе можно назвать сержанта А. Шремова, рядовых А. Яцука, А. Боднара и В. Денисенко.

Бдительность дневального не должна ослабевать ни на минуту. Об этом обязаны постоянно помнить воины, заступающие в наряд. Лишь бдительный, расторопный, твердо знающий и умело выполняющий уставные требования воин станет надежной опорой командира в борьбе за высокую дисциплину и твердый внутренний порядок в подразделении.

Лейтенант Е. ШУМЕЙКО.

НЕТ УЗ СВЯТЕЕ

НАВЕРНОЕ, любому молодому человеку наших дней известна повесть Н. Гоголя «Тарас Бульба». «Нет уз святее товарищества!» — восклицает в ней писатель. И он глубоко прав в своем утверждении. Общность людей, делающих одно великое дело, имеющих единые взгляды и цели, действительно святая. Эта истина не требует доказательств. Подлинность ее и высокий смысл доказаны историей давно. Мы, советские воины, живем традициями, которые были рождены в огне прошедших боев и трудовых буднях, нам продолжать их сегодня.

Радостно сознавать, что подавляющее большинство моих сослуживцев свято хранят традиции войскового товарищества, живут и служат по их законам. Как правило, это отличники боевой и политической подготовки, мастера воинских специальностей, передовики социалистического соревнования. Для них интересы боеготовности родного подразделения превыше всего, а товарищеская взаимопомощь и поддержка помогают этим воинам добиваться высоких результатов в боевой и политической подготовке.

В армии, мне кажется, как нигде, важно верно понимать сущность дружбы между воинами. Условия службы часто ставят комсомольцев в такие положения, когда правильные или же неправильные действия одного могут способствовать или, наоборот, не способствовать успеху общего дела.

Группа комсомольцев была направлена в наряд на кухню. Старшим назначили рядового А. Кузьмина. Дружно принялись солдаты за дело: чистили овощи, мыли посуду, убирали подсобные помещения. Стремились сделать все для того, чтобы товарищи, придя с занятий, смогли бы своевременно и вкусно пообедать. Особенно хорошо работали рядовые Ю. Повидыш и А. Ковальчук. А вот рядовой С. Янец оказался, как говорится, не у дел. В то время, как остальные воины трудились в поте лица, он старался увильнуть в сторону, за что и был наказан дежурным по кухне. А работу его пришлось выполнять другим.

Рядовому Кузьмину приказали доложить командиру подразделения о недостойном поведении Янеца. И тут последний спохватился, понял, что могут быть неприятности. Стал он упрашивать рядового Кузьмина, чтобы тот никому об этом не докладывал, особо нажимая на товарищеские с ним отношения. Немного поколебавшись, Кузьмин согласился. А через некоторое время все всплыло наружу, и комсомольцы оказались, мягко говоря, в неловком положении. Оба были наказаны. Рядовой Янец — за недобросовестное отношение к работе, рядовой Кузьмин — за то, что не доложил командиру.

Можно было бы поставить на этой истории точку. Но не будем спешить. Давайте разберемся, все ли аспекты зла оказались вскрытыми: Рядовой Кузьмин считает, что им руководило стремление помочь товарищу, спасти его от наказания. Но ведь подобная помощь — медвежья услуга! Настоящий товарищ должен всегда открыто и принципиально выступать против нарушений, кто бы их ни допускал. И не вина здесь комсомольца, а скорее его беда, что не знает он одного из важнейших законов войскового товарищества, который гласит: «Дружба дружбой, а служба службой». Иначе не стал бы Кузьмин на путь покрывательства.

Воинская дружба предполагает высокую степень ответственности каждого солдата или сержанта перед коллективом. Рядовой же Янец в данном случае поступился интересами сослуживцев, не стремился стать вровень с ними. И вдобавок ко всему этому толкнул друга на нечестный поступок. Таким настоящий товарищ быть не должен.

Во всех сферах нашей армейской жизни законы товарищества действуют с одинаковой силой. Сегодня нечестный поступок отдельного воина на хозяйственных работах может поставить в дальнейшем под сомнение успех выполнения той или иной учебно-боевой задачи. Поэтому крепить дружбу, чистоту взаимоотношений необходимо постоянно. Одно из главных условий этого — взыскательность членов воинского коллектива друг к другу.

Высокая обязанность перед Родиной, единая цель по ее защите, трудности, связанные с выполнением этой задачи, превращают солдатскую дружбу в прекрасное чувство — боевое братство, поистине святые узы которого необходимо беречь всем воинам.

Прапорщик
В. СТАРКОВ.

СИЛЬНЫ ДРУЖБОЙ

Советская Армия — школа дружбы и взаимовыручки

РАДИ ВЫСОКОЙ ЦЕЛИ

В ЛЕТНЕМ периоде обучения наша рота вновь стала отличной. Нелегко было подтвердить это высокое звание, но комсомольцы справились с поставленной задачей. Более половины солдат и сержантов — отличники боевой и политической подготовки, классные специалисты, спортсмены-разрядники. А в начале учебы некоторые воины сомневались в своих возможностях.

Но не зря комсомольцы подразделения живут по принципам — «Стал отличником — помоги и товарищу стать им», «В отличной роте не должно быть отстающих». Они постоянно оказывали помощь слабо подготовленным сослуживцам, подтягивали их до уровня передовиков.

Шла очередная танкострелковая тренировка. На учебном месте по отработке нормативов гвардии рядовой Яхеев вот уже который раз безуспешно пытался выполнить разборку и сборку пулемета на «отлично».

— А, хватит и «четверки», — в сердцах произнес солдат.

— Не годится бросать дело на полпути. — заметил гвардии ефрейтор Тарнавский. — Так будешь долго на одном месте топтаться. А «четверка» она может и «тройкой» обернуться.

Вспомнилась Яхееву недавняя стрельба в составе взвода. В самый ответственный момент произошла задержка. Пока он ее устранял, цели исчезли из поля зрения. Молчаливый укор был в глазах товарищей, когда командир объявил результаты.

«Вот и сейчас они, наверное, вспомнили тот день. Уж лучше бы отругали», — подумал танкист.

В перерыве к Яхееву подошел гвардии ефрейтор Тарнавский.

— Наскоком военное дело не освоишь. Даже если однажды и показал отличный результат, навыки нужно шлифовать тренировками, до автоматизма доводить выполнение каждого приема. Тогда не будет срывов, появится стабильность. А это — основное для огневика.

Слова отличника боевой и политической подготовки хорошо запомнил солдат. И на последующих занятиях он всегда старался быть рядом с Тарнавским. Опытный воин не скрывал своих «секретов», учил товарища всему, чего достиг за время службы.

Гвардии старший сержант Федусь — один из лучших спортсменов подразделения. Солдаты знают его не только как опытного и строгого командира, но и хорошего товарища. Он никогда не делает поблажек ни себе, ни подчиненным. Но если видит, что кому-то нужна помощь, тотчас приходит на выручку.

Так было, например, с гвардии рядовым Тухтаевым. Солдат неплохо выполнял гимнастические упражнения на снарядах, но физической выносливости ему не хватало. Особенно это было заметно на кроссах и марш-бросках. Исподволь стал готовить солдата гвардии старший сержант Федусь к повышению физической закалки. На утренней зарядке, на занятиях по преодолению полосы препятствий комсомолец постепенно увеличивал ему нагрузки. Старался подобрать Тухтаеву соперника в беге чуточку сильнее, чем он. И все чаще стал воин прибегать к финишу в основной группе танкистов, а со временем стал «тягаться» и с признанными спортсменами. На осенней итоговой проверке по физической подготовке против фамилии гвардии рядового Тухтаева была поставлена хорошая оценка.

Сейчас гвардии рядовые Яхеев и Тухтаев прочно вошли в строй, добились первых успехов в боевой и политической подготовке. Но комсомольцы роты продолжают помогать танкистам. Ведь перед ротой стоит цель — вновь подтвердить звание передовой. А для этого надо, чтобы молодые воины были достойной сменой увольняющимся в запас, среди которых большинство высококлассные специалисты, отличники учебы и службы. Поэтому комсомольцы общими усилиями добиваются повышения личных результатов каждого солдата, помогают друг другу поддерживать постоянную боевую готовность подразделения, выполнять все учебно-боевые задачи и нормативы с отличными и хорошими результатами.

Гвардии
старший сержант
В. БАКАЙ.

Комсомольцев гвардии рядового Николая Куркина и гвардии сержанта Владимира Руцкого в подразделении недаром считают настоящими товарищами. Они во всем помогают друг другу и поэтому постоянно добиваются высоких результатов в учебе. Есть у воинов и общее увлечение. Оба любят технику, отдают ей все свое свободное время.

В минувшем учебном году отделение, которым командует гвардии сержант Руцкий, стало отличным. Но воины продолжают искать новые резервы, чтобы умножить успехи коллектива. Они активно участвовали в подготовке учебно-материальной базы к новому учебному году.

На снимке (слева направо): гвардии рядовой Н. КУРКИН и гвардии сержант В. РУЦКИЙ изготавливают портативное приспособление для контроля времени.

Фото Н. Сулика.

В ОБЩЕМ УСПЕХЕ — ДОЛЯ КАЖДОГО

Дружной семьей живут воины нашего подразделения. И главное, что сближает солдат и сержантов, — это любовь к Родине, единое стремление добросовестно выполнить возложенные на них обязанности, всегда поддерживать высокую боевую готовность.

Комсомольцы на деле убедились в том, что успех коллектива основывается на достижениях каждого воина, его личной ответственности за результаты отделения, взвода. Поэтому в подразделении постоянно царит атмосфера товарищества и взаимопонимания.

Первая половина осени была напряженной. Но, как и следовало ожидать, солдаты и сержанты в этот ответственный период успешно выдержали экзамен на боевую зрелость. Достойно отчитались на итоговой проверке за свою работу в летнем периоде обучения младшие сержанты Пономарев, Ратушняк, ефрейторы Савин, Соловьев, рядовой Головин и многие другие. Не меньше радовались воины, когда стали известны общие результаты.

Отличной оценки была удостоена группа политических занятий, которой руководит старший лейтенант Ивашкевич. Нужно сказать, что не все было гладко здесь в начале учебы. Сказывалось неумение некоторых слушателей работать с учебниками, первоисточниками. Некоторым воинам до службы не приходилось конспектировать лекции, выступать на семинарах. Над ними взяли шефство комсомольцы, обладающие хорошими политическими знаниями, большим опытом. Совместные занятия проходили активно, в деловой обстановке.

Помощь передовых воинов позволила солдатам расширить свой политический кругозор, глубже усвоить вопросы изученных тем. Не прошла бесследно эта работа и для наставников. Они также шагнули на новую ступень в политической подготовке. На итоговой проверке заслуженно получили высокие оценки и выполнили принятые обязательства ефрейторы Дорош, Маклаков, рядовые Дронов, Зиганшин, Майоров.

Рядовой Н. ПАВЛОВ.

В партийных организациях

СОСТОЯЛОСЬ СОБРАНИЕ

Подразделение, где служит коммунист В. Рогатин, в этом году стало отличным. Важная цель достигнута. Но впереди новые рубежи. И сейчас коллектив продолжает бороться за то, чтобы успешно выполнить социалистические обязательства, принятые в честь XXV съезда КПСС.

На состоявшемся здесь отчетно-выборном партийном собрании коммунисты подвели итоги своей работы, обобщили накопленный опыт. В выступлениях Г. Чупина, В. Онищенко, В. Горбатовского и других содержалось немало замечаний и предложений о том, как обеспечить высокий уровень боевой и политической подготовки воинов.

Коммунисты всесторонне проанализировали свою деятельность. Обратили внимание и на имеющиеся упущения. С партийной озабоченностью говорили В. Рогатин, Е. Никулин и другие о том, что мешает еще дальнейшему повышению выучки личного состава, снижает действенность воспитательной работы и эффективность социалистического соревнования.

Прапорщик
С. ШАГНИЯЗОВ.

АКТИВНО, ЦЕЛЕУСТРЕМЛЕННО

В мероприятиях, связанных с подготовкой к XXV съезду КПСС, активно участвуют члены группы докладчиков. Нештатные пропагандисты проводят работу с различными категориями военнослужащих. Часто выступают в клубе части. Только за последнее время здесь прочитаны лекции «Забота КПСС об укреплении обороноспособности страны, повышении боевой мощи Советской Армии», «Успехи советского народа в выполнении девятого пятилетнего плана развития народного хозяйства СССР», «В. И. Ленин, XXIV съезд КПСС об укреплении социалистической законности и правопорядка» и другие. С высоким чувством партийного долга относятся к поручениям члены группы докладчиков коммунисты тт. В. Шкиль, И. Кириченко, И. Рохлин и другие.

Лейтенант
А. КАРАБИН.

В ГОСТЯХ — АКТЕР ТЕАТРА

После напряженного дня боевой учебы в клубе части состоялась встреча воинов с актером Московского ордена Трудового Красного Знамени академического театра им. В. Маяковского Алексеем Мефодьевичем Преснецовым. Открыл ее капитан В. Веренн.

— Товарищ Преснецов, — сказал он, — лауреат премии за лучшее исполнение произведений о Владимире Ильиче Ленине, снимался во многих кинофильмах.

Тепло встреченный собравшимися актер прочитал поэму Льва Кассиля «Маяковский на капитанском мостике».

— Снимался я во многих кинофильмах, — рассказал артист. — Например, в картине «Адъютант его превосходительства», где играл роль Николая Николаевича Басова.

Затем гость поделился своими впечатлениями о работе над фильмом «Карбид и шавель», в котором снимался в 1953 году.

— В настоящее время, — сказал А. М. Преснецов, — я снимаюсь в фильме «Коммунисты», который будет продолжением «Освобождения». Съемки его идут на территории братской Польши.

В заключение встречи солдатам и сержантам был показан художественный фильм «Дела сердечные», в котором одну из ролей исполняет артист А. Преснецов.

Сержант А. ЖУРАВЛЕВ.

(Продолжение. Начало в №№ 256, 257).

— 7 —

С наступлением темноты к передовой потянулись новые части. Солдаты несли тупорылые пулеметы-станкачи, ящики с патронами и гранатами, железные печки. Лошади везли полковые минометы.

Возле минометчиков Рукосуев, Волгин и Должиков звонко, хлестко «сыграли» из автоматов «чечетку»: выстрел, выстрел и сразу три; выстрел, выстрел и опять три. К ним подбежал молоденький офицер.

— Кто стреляет?.. Отставить!..

— Тихо! — поднял руку Волгин и, склонившись, шепнул ему, словно доверяя секрет: — Приказ командования выполняем.

— Приказ?.. Да ведь немцу слыхать!

— Так надо... Пошли, ребята!

И двинулись разведчики гуськом по дороге от фронта. Ротную колонну они догнали за штабом дивизии. Каждый занял свое место в строю.

Дубогрей и Фетисов ехали сзади на пароконных повозках, бугрившихся туго перевязанными брезентами. В повозках лежали мешки с крупой и другими продуктами, весь нехитрый хозяйственный скарб роты, чистые масккостюмы, которые перед самым выездом Фетисов получил в полевой прачечной.

С большой наезженной дороги колонна вскоре свернула на узенькую, лесную. «Влево забираем, — подмечал Кондрат Степанович. — И ракетки по левую руку взлетывают. Стало быть, не в Пруссию нас».

Тоскливо ныло сердце: что-то ждет впереди?.. Прежний рубеж пошил кровушку у ребят, но кто оставался после ночных выходов живым, тот находил и тепло в землянках, и горячий суп с наваристой кашей, и просторные нары — с осени все устроили. Теперь, в холода, попробуй-ка!.. И с наипервейшим другом, Янисом, не довелось проститься. Рядом проезжали, но Калина сказал: «Нельзя, Дубогрей, скрытно должна быть сделана передислокация». Хорошо еще, что неделю назад письмо Янису отослал; никогда раньше не писал, а тут будто сердце подсказало.

— 8 —

К утру дивизия вышла в резерв, на пополнение и отдых. Стрелковые полки ее расположились в шести-семи километрах от передовой. Артиллерийский полк занял позиции с таким расчетом, чтобы прикрывать танкоопасные участки. Разведрота остановилась во дворе сгоревшего имения, близ штаба дивизии.

Холодный туман полз над землей, ел снег. Всем разведчикам хотелось спать. Но где? Чернел большой каменный фундамент дома, от сараев и прочих построек остались груды головешек.

— Место курортное, скорее бы отсюда на передовую!

— Тут, ребята, углей этих!..

— Насыпь себе в штаны для обогрева!

Калина, прислушиваясь к едучим репликам разведчиков, покусывал губы: «Самое большее, неделю побудем в резерве; не землянки же сооружать здесь». Он поглядывал на чернеющий вблизи лесок, прикидывая, сколько людей послать за хвоей для устройства шалашей. Да и помыться надо: нужны баня, дрова, вода.

Между тем Должиков, укутавшись плащ-палаткой и подложив под голову свой «сидор», уже храпел возле фундамента. Калина взглянул туда.

— Кто поспешил приземлиться?.. Встать!

Должикова растолкали, он поднялся. Но и после этого храп с каким-то глухим присвистом доносился от фундамента.

— Я сказал — встать, — тише, яснее, членораздельнее произнес Калина, и разведчики именно вот такого оттенка в его команде побаивались: все равно добьется своего, а потом перестанет замечать провинившегося, будто тот пустое место, в поиски перестанет брать и в конце концов, если ничем человек не оправдает себя, быть ему отчисленным из разведроты в стрелковое подразделение.

— Так я стою, давно уже стою! — отозвался Должиков.

— Что за черт! — шагнул к нему Калина. — Кто храпит, спрашиваю?..

— Кажется, это внизу, под фундаментом, товарищ лейтенант! Ага, вот здесь слышнее, здесь дыра, и сквозь нее, наверно... Нет, дыра маленькая, как же?.. Эй, славянин, ты как туда попал?

Храп прекратился. Через минуту на фундаменте, посредине лежащих вразброс кирпичей, откинулась деревянная крышка лаза в подполье, и показалась голова.

— Разведчики, что ли, пришли?..

— А ты кто? — спросил Калина.

— Я из комендантской службы. Генерал приказал встретить вас и разместить.

— Здорово ты встретил!

По деревянной лесенке этот солдат, Калина, Волгин и Рукосуев спустились в подполье. Там было темно, пахло сыростью. Дубогрей отыскал в повозке лампу-«катюшу», принес ее.

— 9 —

При свете лампы подполье, разделенное деревянными перегородками на отсеки, выглядело мрачноватым склепом. Когда-то хозяин имения, очевидно, хранил здесь картофель, зерно, бочки с квашеными овощами. Около вентиляционного окошечка стоял длинный ларь, на котором лежали вещевой мешок и винтовка солдата.

— Жить можно, — сказал Волгин.

— А мне не нравится, — возразил Калина. — Все промерзло, плесенью покрылось... Разрешим спать — покатом сейчас залягут, пушками не разбудишь. Чирьи, кашель потом... Спать не разрешаю!

— Притомились ребята.

— Никола, ты квас не разводи, ты вот как... Первый взвод тебе оставлю, и чтобы к нашему приезду здесь были нары, печка весело горела, окошечко — пошире, вместо лесенки сделайте ступеньки. Понял?..

— Чего не понять-то? Ты и лошадей возьмешь?

— Возьму, в лес поедем. Дрова нужны, сруб на баню, для кухни крыша какая-нибудь... А ты действуй, Никола! Полдня еще не поспим — и все будет люкс!

«Берлога» — так окрестили разведчики подполье. Шатаясь от усталости, вечером попадали на нары, и голые, щербатые доски казались им мягче всякой перины. Кирилл Должиков, которому Волгин еще засветло разрешил поспать, стоял теперь на часах.

Он не придавал значения этому своему дежурству: передовая далеко, чего опасаться? В нем еще полностью не выветрились мальчишеская игривость, беспечность. И, на его счастье, никто не проходил вблизи, никто не тревожил его дум.

А они были обо всем, только не о разведке, которая уже в печенках сидит. Сейчас бы, по мирному-то времени, — к девчатам на улицу или на каток. Потом, это после гулянки, рубануть домашнего борща — красного, наваристого, со стручковым перцем, выпить чаю и минут шестьсот придавить ухо. Было же такое время!

— Стой, кто идет? — окликнул он среди ночи.

— Связисты, телефон вам поставить велено!

— Что связисты, мне до лампочки... Пароль?

— Тула!

— То-то, кобылка!.. Проходите, но тихо; разбудите кого из наших ребят — головы поснимаю.

— Язва ты, Кирюха, форсун и трепло, — посмеивался, разматывая катушку провода, один из связистов. — Я тебя издали признал по голосу.

— Петька, ты?..

— А то кто же!

(Продолжение следует).

ПАМЯТЬ

Новелла

— ПАНЕ майоже! А, пане майоже!..

Полковник Поддубный так увлекся книжной витриной, что не сразу понял: статная дама средних лет обращается именно к нему. Он неуверенно переспросил:

— Вы ко мне? Но... Я же полковник, а не майор.

— Я вем... Знаю, знаю, — путая русские и польские слова, ответила женщина. — Але... Только... Давно я знала вас. «Пан майор». Не помните?

— Простите, не помню. Может быть, вы меня с кем-то спутали?

— Не, не, я вас запомнила! Вот, — она показала пальцем под левый глаз. — У вас здесь родинка. Бардзо большая. И чуб... Волосы черные. Вспомнили?

— Н-нет...

— Ну як же? Ядвига я, Ядзя.

— Постойте, — посветлел и приподнял брови полковник. — Это вот... — И показал ладонью на метр от земли. — Малышка?

— Была, — радуясь, что «пан майор» вспомнил, весело рассмеялась дама.

Да, Иван Васильевич вспомнил. В конце 1944-года дивизия, в которой он служил помощником начальника политотдела по комсомолу, стояла в одном из польских сел недалеко от города Луков. Жил Иван Васильевич в хате бедного крестьянина. Ядзе тогда было семь лет, и она каждый раз встречала майора с радостной детской непосредственностью. Поддубный часто брал ее на руки, и она рассматривала его ордена или погоны. Иногда доставалась ей и шоколадка.

В начале января дивизия уходила за Вислу, на магнушевский плацдарм, что южнее Варшавы. И когда Иван Васильевич прощался с гостеприимными польскими хозяевами, Ядзя расплакалась. Мать начала ее стыдить, а Иван Васильевич погладил по головке, подарил маленькую фотографию и сказал, что напишет Ядзе письмо, если останется жив. Сказал, чтобы успокоить ребенка, и забыл о своем обещании. А она ждала. Спрашивала у мамы, почему майор не пишет. Та ответила, что, видимо, погиб, раз не пишет. В детском сознании так и отложилось: пана майора нет в живых. Фотографию его она берегла.

Ядзя училась в школе, затем окончила пединститут. Вместе с мужем ее направили на работу в этот западный польский город. Через несколько лет она стала директором школы...

Когда воспоминания закончились, Ядвига, загадочно улыбаясь, попросила Ивана Васильевича:

— Я хочу, чтобы пан полковник посетил нашу школу.

Поддубный хотел было отказаться, но Ядзя стояла на своем. Пришлось пообещать.

Ядвига пришла за ним в гостиницу. Сказала, что дети его очень ждут. До школы они шли пешком. По пути она сообщила, что ее ученики писали письмо в Полтаву, спрашивали, не знают ли там о майоре Поддубном.

— Почему именно в Полтаву? — поинтересовался Иван Васильевич.

— А тот Поддубный, чемпион мира, мы вычитали, из Полтавы.

Полковник рассмеялся.

— У меня ничего общего с ним нет. Хотя фамилия и имя...

Иван Васильевич еще раз спросил о цели своего посещения школы и опять увидел на лице Ядзи ту же загадочную улыбку.

В вестибюле школы и вдоль лестницы на второй этаж слева и справа стояли дети. Они весело хлопали в ладошки, а глазенки их горели радостью. Иван Васильевич смущенно отвечал им кивком головы и по-прежнему мало что понимал.

— Идемте, идемте, — взяла его под руку Ядвига. Она повела его к комнате с надписью «Школьный музей» и пропустила вперед. — Открывайте сами.

Он осторожно толкнул дверь и застыл в недоумении. Перед ним на стене висел его портрет.

— Откуда это? Почему?

— И это забыли? — смеялась счастливая Ядвига.

Она напомнила, что это та самая увеличенная фотография, которую пан майор когда-то подарил маленькой Ядзе.

Но еще больше поразился Иван Васильевич, узнав, что его имя носит пионерский отряд школы. Несколько лет назад Ядвига рассказала детям о своем майоре, который, как она предполагала, погиб, освобождая польскую землю от фашистов. Было послано письмо в Полтаву. Ответ лишь утвердил ее в мысли, что Поддубного нет в живых. Тогда и возникло предложение увековечить память советского офицера.

— Вот так, дорогой товарищ майор, — улыбаясь, произнесла Ядвига.

Полковник
В. ВИХРЕНКО.

ОСЕННИЕ ДОЖДИ

Когда солдаты маршем идут,
На их пути дожди плывут, плывут.
Спасибо, дождь, что тихо ты идешь,
Что о любимой шепчешь, добрый дождь.
Я помню, как пришел ты на вокзал,
Как ты глядел ей в синие глаза,
Как обещал ей встречи впереди.
Идут, идут осенние дожди.
Мне штурмовать немало рубежей
Сквозь неуютность бешеных дождей.
Тебе, кто ждет солдата не шутя,
Я так хочу весеннего дождя.
Пускай дожди в окно ей постучат,
Пусть скажут, как в дожди не спит солдат.
Но если грянет вдруг свинцовый дождь,
Меня, солдата, он не бросит в дрожь.
Где б ни был я — и в поле, и в лесу, —
Тебя, мою далекую, спасу.
Плывут дожди осенние во мгле
Во имя добрых всходов на земле,
Во имя встреч, что будут впереди,
Идут, идут осенние дожди.

А. КРАСНОПОЛЬСКИЙ.

ВСЕГДА В СТРОЮ

Нередко мне мои друзья
С укором говорят:
Мол, почему все время я
Пою в стихах солдат,
Что разве в нашей жизни нет
Других высоких тем,
Где вдохновиться мог поэт
Для од и для поэм?
На тот вопрос один ответ
Я с гордостью даю —
С солдатом я пятнадцать лет
Шагал в одном строю.
Немало исходил дорог
В степях, лесах глухих,
Ржаной сухарь,
Воды глоток
Делил с ним на двоих.
В песках траншеи с ним копал,
Долбил и мерзлоту,
И не одну в атаках брал
С рассветом высоту.
Я тем, друзья, всегда горжусь,
Что ратный труд пою,
Что каждой строчкой остаюсь
Я в воинском строю.

Я. ДЕМЕНТЬЕВ.

ВОСКРЕСНЫЙ ВЫПУСК

НАШ НЕДЕЛЬНЫЙ ОБЗОР

СО ВСЕХ КОНТИНЕНТОВ • ФАКТЫ СОБЫТИЯ НОВОСТИ • СО ВСЕХ КОНТИНЕНТОВ

ООН: наболевший вопрос

Комитет Генеральной Ассамблеи ООН по политическим вопросам и вопросам безопасности (первый комитет) закончил обсуждение корейского вопроса. Этот вопрос и предложение о выводе из Южной Кореи всех иностранных войск ставятся в повестку дня сессий Генеральной Ассамблеи вот уже почти два десятилетия. Корейский народ и все миролюбивые народы видят в осуществлении этого предложения необходимую предпосылку для устранения напряженности и установления прочного мира на Корейском полуострове, а также для решения корейского вопроса на мирной и демократической основе.

Однако иного мнения придерживаются Соединенные Штаты, превратившие Южную Корею в свою военную базу, а также марионеточный режим Пак Чжон Хи, опорой которому служат американские войска, размещенные в этой стране.

Вот уже 25 лет США прикрывают свое военное присутствие в Южной Корее флагом Организации Объединенных Наций. Еще в 1950 году Вашингтону удалось протащить через Совет Безопасности решение о создании так называемого «командования вооруженными силами ООН в Корее». Вначале, кроме американских дивизий, этому командованию были подчинены символические силы 16 стран, которые слепо следовали в фарватере американской политики. Однако с каждым годом войско, собранное под «флагом командования ООН», все более редело. Это не было случайностью. Благодаря усилиям Советского Союза и других социалистических стран постепенно менялся политический климат в мире, все больше и больше стран понимало бесперспективность глобальной военной стратегии США и вступало на путь независимой политики. К началу нынешней XXX сессии Генеральной Ассамблеи ООН в Южной Корее остались одни только американские войска.

На этой сессии СССР, все страны социалистического содружества и большая группа неприсоединившихся стран внесли важный проект резолюции по корейскому вопросу. В нем указано, в частности, на необходимость вывода из Южной Кореи всех иностранных войск и роспуска так называемого командования вооруженными силами ООН в Корее. На заседании первого комитета этот проект получил поддержку делегаций многих государств — членов ООН. Комитет обсудил также Проект резолюции, внесенный западными странами и предусматривающий, по сути дела, узаконение дальнейшего пребывания американских войск в Южной Корее, сохранение раскола Кореи.

Первый комитет не пришел к единому мнению. Теперь корейский вопрос будет решаться на пленарном заседании Генеральной Ассамблеи ООН. Но, как уже показало обсуждение в первом комитете, под благотворным воздействием международной разрядки настроения в кругах ООН постепенно меняются в пользу такого решения этого вопроса, которое предусматривает проект резолюции социалистических и неприсоединившихся стран.

Интервенция против Анголы

Накануне 11 ноября, когда должна быть провозглашена полная независимость Анголы, события в этой бывшей португальской колонии на юго-западе Африки принимают все более тревожный характер. По существу, речь идет о самой настоящей интервенции против ангольского народа. Империалистические силы, стремящиеся сохранить свои экономические позиции в этой богатой природными ресурсами стране, пытаются военным путем поставить у власти своих марионеток и таким образом помешать ангольскому народу самостоятельно распоряжаться своей судьбой. Эти силы хотели бы после провозглашения независимости не допустить к власти подлинных представителей народа, входящих в Народное движение за освобождение Анголы (МПЛА), и передать ее наемникам иностранных монополий, группирующимся вокруг раскольнических организаций ФНЛА и Унита. С их помощью они намереваются навязать стране неоколониальные порядки, сохранить систему грабежа и эксплуатации.

После провала кампании экономического саботажа и отдельных вооруженных провокаций, организованных ФНЛА и Унита с целью срыва намеченной МПЛА программы коренных прогрессивных преобразований, внешняя и внутренняя реакция развернула широкие военные действия против Народного движения за освобождение Анголы, контролирующего 12 из 16 провинций страны. Заметно осложнилось положение на северном и южном фронтах. С севера отряды ФНЛА при поддержке хорошо вооруженных банд иностранных наемников, а также заирских частей, несмотря на большие потери, пробиваются к ангольской столице Луанде.

Расширяют вооруженную интервенцию и войска расистского режима ЮАР, которые вторглись на 250 км в глубь южных районов Анголы с явной целью их аннексии. На стороне южно-африканских агрессоров действуют отряды так называемой «португальской армии освобождения» — фашистской организации, орудующей и в самой Португалии.

Гремит канонада тяжелой артиллерии и на юго-восточном фронте, где отряды Унита вместе с иностранными наемниками, прибывшими из Родезии, пытаются прорвать оборонительные рубежи Народной армии МПЛА.

Сейчас против ангольского народа действует, по свидетельству авторитетного журнала «Африк—Ази», широкий альянс сил реакции, куда входят ЮАР и ЦРУ, Израиль и бывшие агенты португальской охранки. К этому альянсу примыкает и Пекин, поставляющий раскольникам оружие и военных инструкторов.

В эти дни суровых испытаний МПЛА призвало ангольский народ к решительному сопротивлению иностранным интервентам. Оно объявило о всеобщей мобилизации мужчин в возрасте с 18 до 35 лет. «Мы, — говорится в обращении МПЛА к народу, — полны решимости провозгласить завоеванную нами независимость Анголы. Это наше право, которого МПЛА будет добиваться от имени всего ангольского народа».

Закон, что дышло...

Бундестаг ФРГ принял на днях так называемый «Закон о радикальных элементах». Этот закон должен создать правовую основу для развертывания в стране широкого наступления на Германскую коммунистическую партию, другие демократические организации, на всех прогрессивно мыслящих граждан.

Боннских законодателей нимало не смутило то, что принятый ими закон находится в вопиющем противоречии с конституцией ФРГ, которая торжественно провозглашает, что все граждане имеют право свободно выбирать профессию и место работы, что каждый из них имеет одинаковый доступ ко всякой государственной должности в соответствии со своей квалификацией.

Но давно известно, что между буквой буржуазного права и реальной действительностью — дистанция огромного размера. Боннский «Закон о радикалах», вопреки конституции, ограничивает право граждан на выбор профессии, фактически запрещая коммунистам и членам других прогрессивных организаций работать в государственных учреждениях, школах, университетах, органах юстиции.

Жертвами такой дискриминации, которая начала практиковаться задолго до принятия этого закона, стали уже более двух тысяч граждан ФРГ, а проверке «на благонадежность» подверглись свыше 700 тысяч бундесбюргеров. Особенно широкий размах «охота на ведьм» приняла в вотчине Штрауса — Баварии, где буквально каждый кандидат на замещение вакантной должности в государственном аппарате подвергался «проверке на лояльность».

Действуя по пословице «Закон, что дышло: куда повернул, туда и вышло», западногерманские власти применяют его весьма своеобразно: они преследуют только коммунистов и других демократов, но отнюдь не правых экстремистов. Вот типичный пример. Недавно федеральный административный суд запретил члену ГКП Анне Ленхарт работать преподавателем на том основании, что «ее членство в радикальной партии вызывает сомнения относительно ее верности конституции». А неделю спустя тот же суд, рассматривая дело одного члена неофашистской НДП, следующим образом доказывал правомерность его пребывания на государственной службе: «Если какая-либо партия не запрещена, никто не может наносить ущерб члену этой партии, ссылаясь на то, что она враждебно относится к конституции».

Поистине странная логика: что дозволено неонацисту, не дозволено коммунисту. Впрочем, удивляться тут не приходится. Западногерманская Фемида отнюдь не беспристрастна. Ее карающий меч всегда направлен лишь в одну сторону — против демократов.

С. СОЛОВЬЕВ,
Ю. ФЕДУТИНОВ,
В. СЕРОВ.

РЕШИТЕЛЬНОЕ ОСУЖДЕНИЕ

НЬЮ-ЙОРК, 1 ноября. (ТАСС). Специальный Комитет ООН против апартеида решительно осудил агрессивные происки расистского режима ЮАР в отношении соседней Анголы, народ которой ведет мужественную борьбу за свободу и подлинную независимость.

Выступая на заседании комитета, представитель Филиппин Н. Вальдеррама квалифицировал недавнее вторжение войск ЮАР на территорию Анголы как «открытый акт агрессии, свидетельствующий о том, что обстановка в Южной Африке представляет угрозу делу мира в южной части Африканского континента».

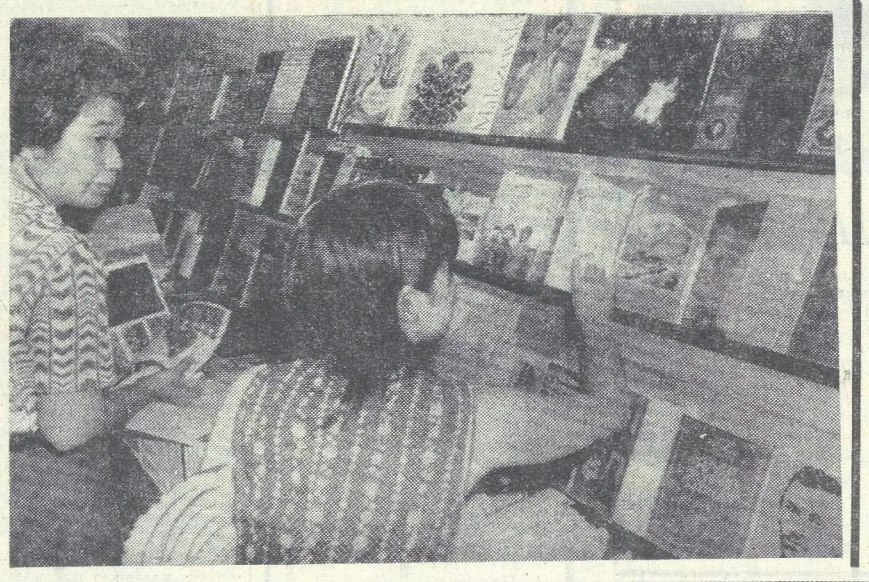

ТОКИО. Седьмую выставку-продажу советских книг и книг социалистических стран Европы в течение недели ее работы посетило свыше 30 тысяч жителей и гостей японской столицы. Было продано книг на общую сумму в полтора миллиона иен.

На снимке: у стенда книг из Болгарии и Польши.

Фото Е. Зацепиной. (Фотохроника ТАСС).

УГОЛОК ДОСУГА

ПРИРОДОЛЮБЫ

— Да, сосновый бор — это вещь! Это тебе не какая-нибудь там березовая роща. Нет, ты только посмотри, какая красотища! Какая необузданная природа! Все так и лезет вверх. Что ни дерево — то вековая тайна. Как ты думаешь, сколько вон той сосне? Сотни три дать можно. А ведь стоит, как тридцатилетняя. И не в одном глазу. А эта изогнулась — того и гляди сломается. Больше двух лет не протянет. Спорим? А если и протянет, какой от нее толк? Разве что на клюшку. А вот молоднячок хорош. Хорош, говорю, молодняк. Где, где... Протри глаза. Вон там, слева от клюшки. Прямо так и пыжится. Зеленый еще. Ничего, поживет — поумнеет. Да, брат, хвою надо уметь понимать, душой чувствовать. Ну и что, что колючая. Ты ж из нее вату не собираешься делать. Ведь не собираешься? Ну вот... И я не собираюсь. И никто не собирается. Надо просто смотреть. И уважать. Эх, залезть бы на самую верхотуру и... полететь. Посмотреть на все на это с птичьего полета, крыльями помахать, размяться как следует. А какой там воздух! Захлебнуться можно! Ну ладно, давай еще по одной. За Шишкина. И по домам. Совсем загулялись. Официант, счет! И смахните паутину с шедевра русской живописи. Аппетит пропадает...

А. КЛИМОВ.

УЛЫБКИ ФОТОРЕПОРТЕРА

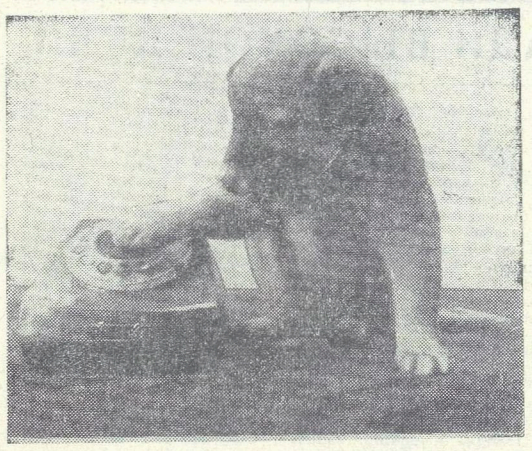

— Сейчас узнаем, как там поживает мой друг Шарик.

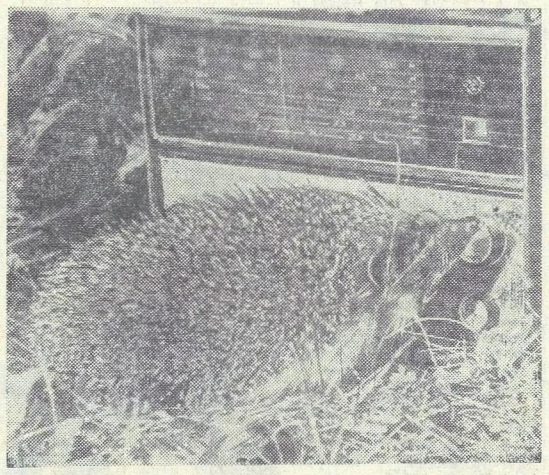

— На другую волну...

Фото лейтенанта В. Тарчинца.

ЮМОР НАШИХ ДРУЗЕЙ

— Не понимаю, как наши предки в давние времена могли жить без газет, радио и телевидения?

— Видимо, не могли, раз все умерли.

* * *

— Шереговец Метельский! На что надо обращать внимание при чистке оружия?

— На номер, товарищ капрал, чтобы не взять чужой автомат!

* * *

Командир подразделения останавливает шереговца Хуморку:

— Наблюдаю за вами длительное время, но не могу понять, для чего делаете такие большие шаги?

— Берегу войсковое имущество, товарищ сержант!

— Каким образом?

— При удвоенном шаге вдвое увеличивается срок носки ботинок.

* * *

Жена обращается к мужу:

— Совсем нечего на себя надеть. Все соседки знают наперечет мои платья...

— Ну что ж, придется тогда менять квартиру.

* * *

Девушка обращается к пожилому человеку:

— Это правда, что сумасшествие может быть причиной развода?

— Насколько я знаю, чаще оно бывает причиной свадьбы...

(Перевод с польского).

ЭТО ИНТЕРЕСНО

ТЕЛЕВИЗОР НА ЛАДОНИ

Телевизор «Электроника-микро», опытные образцы которого выпустило Витебское производственно-техническое объединение «Монолит», может свободно поместиться на ладони. Его вес полтора килограмма, размер изображения 46 на 64 миллиметра.

«Электроника-микро» предназначен для приема черно-белых передач на 12 каналах, имеет плавную электронную настройку. Особенно удобен он в пути — питание может осуществляться как от сети переменного тока, так и от аккумулятора автомобиля. Для тихого прослушивания есть телефон. По потребляемой мощности и размерам кинескопа новый телевизор не имеет в своем классе аналогов ни в нашей стране, ни за рубежом.

И. ОСИНСКИЙ.

КРАН-УНИВЕРСАЛ

Работать «за четверых» сможет любой самоходный кран, если снабдить его устройством, которое предложили ученые Макеевского инженерно-строительного института. Они изобрели оригинальную конструкцию так называемой четырехзвенной стрелы, позволяющей по мере надобности резко увеличивать грузоподъемность механизма и подавать тяжести на большую высоту.

Такая стрела, состоящая из отдельных секций, легко собирается и демонтируется, удобна для хранения на складе. Она избавляет небольшие стройки от необходимости иметь несколько подъемных кранов. Теперь обычный 25-тонный кран практически может обеспечить ведение всех нужных работ. В случае необходимости он поднимает и тяжелые конструкции весом до ста тонн.

(ТАСС).

„МУЗЫКАЛЬНЫЙ" КОЛОДЕЦ

СОФИЯ. В карстовых отложениях у села Хлевена в Ловечском округе находится необыкновенный колодец. Местные жители его зовут «музыкальным». Уровень воды в колодце то повышается, то резко падает. И периодически из его створа раздаются нежные мелодичные звуки. Спелеологи считают, что «музыка» рождается при отливе воды, когда множество капель с верхней части створа колодца падает вниз с большой высоты.

(ТАСС).

КОСУЛЯ В ЛОДКЕ

Колхозник из Вилково Рыбаков в выходной день удил рыбу с лодки на середине Дуная. Неожиданно он заметил в воде косулю. Она уже выбилась из сил и еле держалась на поверхности. К его удивлению, косуля не испугалась, увидев рядом человека, — плыла в его сторону, словно прося о помощи. Рыбак стал грести навстречу и, подогнав лодку, втащил в нее косулю. Она тяжело дышала, из ссадины на боку сочилась кровь.

Неделю прожила косуля у гостеприимного хозяина. За ней ухаживала вся семья. А когда рана зажила и животное окрепло, Рыбаков снова погрузил гостью в лодку и отвез к соседнему заказнику. Косуля не сразу расталась с человеком. Постояла, затем сделала несколько больших прыжков, снова остановилась, оглянулась и скрылась в зеленой чаще. (ТАСС).

ПОДАРОК

Я крючком обычным
с леской
Месяц вытащил из речки
И к жене, к жене скорей,
Замираю у дверей.
До чего же месяц ярок!
Подаю жене подарок,
Говорю,
— Прими, мой свет...
А жена ворчит в ответ:
— Что ты мелешь чепуху,
Жарить? Или на уху?

Ю. ШИГАЕВ.

ЗАДАЧА

Составил прапорщик С. ИВАНОВ

Впишите в пустые клетки рисунка неповторяющиеся числа от 14 до 37 так, чтобы при сложении каждых четырех чисел, расположенных вокруг букв, составили двенадцать одинаковых сумм по 65.

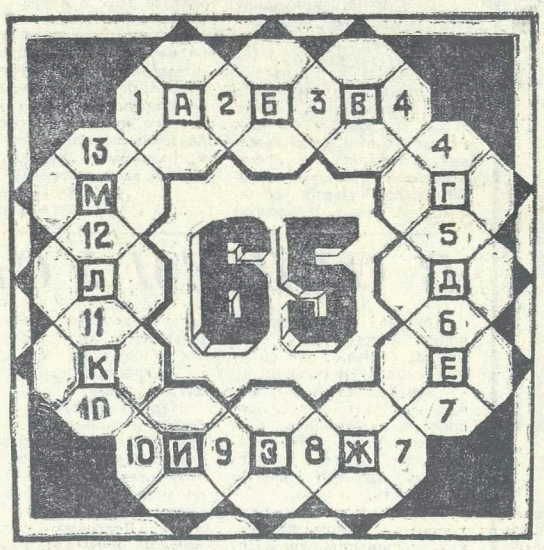

Ответственный редактор И. С. ИЩЕНКО.

ПОЛЬСКОЕ ТВ ТЕЛЕВИДЕНИЕ

ПЕРВАЯ ПРОГРАММА

3 ноября

12.45—Телевизионный сельскохозяйственный техникум. 15.55 — «Университет миллионов». 16.25 — Программа передач. 16.30 — Известия. 16.40 — «Объектив». Программа воеводств. 17.00 — Для детей. «Зверинец». 17.40 — «Эхо стадиона». 18.05 — «День за днем». Советский телевизионный фильм. Часть VIII. 19.00 — «Есть идея!» 19.20 — «Спокойной ночи, малыши!» 19.30 — Известия. 20.20 — Телевизионный театр. Всеволод Вишневский. «Оптимистическая трагедия». 21.50 — «Панорама». 22.30 — Известия. 22.45—Реклама. 22.50 — Спортивная хроника.

4 ноября

9.00 — Программа для младших классов. 10.00 — Канадский многосерийный фильм. «Семья Вайтоакув». Часть I. 11.05 — Передача для школ. 13.45 — Телевизионный сельскохозяйственный техникум. 16.25 — Программа передач. 16.30 — Известия. 16.40 — «Объектив». Программа воеводств. 17.00 — «Не только для женщин». 17.25 — «Тузин». Телетурне. 17.50 — Молодежная телестудия. 18.40 — Реклама. 18.45 — «Факты, мнения, гипотезы». 19.20 — «Спокойной ночи, малыши!» 19.30 — Известия. 20.20 — «Напоминаем, советуем». 20.25 — «Большая перемена». Советский художественный фильм. Часть II. 21.35 — Интерстудия. 22.20 — «Вечерний гость». Алина Яновска. 22.50 — Известия. 23.05 — Реклама. 23.10 — Спортивная хроника.

5 ноября

9.00 — Передача для школ. 9.30 — «Большая перемена». Советский художественный фильм. Часть II. 11.05 — Передача для школ. 12.45 — Телевизионный сельскохозяйственный техникум. 15.50 — «Университет миллионов». 16.25 — Программа передач. 16.30 — Известия. 16.40 — «Объектив». Программа воеводств. 17.00 — Для детей. «Кто это?» 17.30 — Тотализатор. 17.40 — Реклама. 17.50 — Музыкальная поэма Равеля «Болеро». 18.05 — «Полигон». 18.30 — Спортивный журнал. 19.20 — «Спокойной ночи, малыши!» 19.30 — Известия. 20.20 — «Мысли и сердце». Советский художественный фильм. Часть I. 21.30 — «Чем живет мир». 22.00 — Известия. 22.15 — Реклама. 22.20 — Спортивная хроника.

6 ноября

9.00 — Передача для школ. 10.00 — «Мысли и сердце». Советский художественный фильм. Часть I. 12.30 — Программа для подростков. 13.45 — Телевизионный сельскохозяйственный техникум. 15.05 — «Математика в школе». 16.25 — Программа передач. 16.30 — Известия. 16.40 — «Объектив». Программа воеводств. 17.00 — Для молодых зрителей. 18.10 — Публицистическая передача. 19.20 — «Спокойной ночи, малыши!» 19.30 — Известия. 20.20 — «Напоминаем, советуем». 20.25 — «Телефон 110». Художественный фильм. (ГДР). 21.30 — «Пегас». 22.15 — Известия. 22.35 — Спортивная хроника.

7 ноября

7.55 — Репортаж из Москвы о военном параде на Красной площади. 10.00 — Передача для школ. 10.30 — «Телефон 110». Художественный фильм. (ГДР). 12.00 — Передача для школ. 12.45 — Телевизионный сельскохозяйственный техникум. 14.40 — Телевизионные подготовительные курсы. Математика. 15.55 — «Университет миллионов». 16.25 — Программа передач. 16.30 — Известия. 16.40 — «Объектив». Программа воеводств. 17.00 — Передача для детей. 17.35 — «Летучий голландец». Морская пятница в ноябре. 18.05 — Информатор. 18.20 — «В мире животных». «Индийский слон». Французский фильм. 18.55 — «Сезам». 19.20 — «Спокойной ночи, малыши!» 19.30 — Известия. 20.20. — «Мысли и сердце». Советский художественный фильм. Часть II. 21.30 — Панорама. 22.40 — «Государство и я». 22.55 — Известия. 23.15 — Спортивная хроника. 23.25 — Реклама.

ВТОРАЯ ПРОГРАММА

3 ноября

16.50 — Урок немецкого языка. 17.15 — Программа передач. 17.20 — Сборник документальных фильмов. 18.05 — «Встреча с Арменией». Телевизионный фильм. 18.35 — Песни экзотических морей. 19.00 — Информационная передача из Вроцлава. 19.20 — «Спокойной ночи, малыши!» 19.30 — Известия. 20.20 — «Мир, обычаи, политика». 20.50—«Донецкий край». Советский документальный телефильм. 21.20 — «24 часа». 21.30 — «Осень в Татрах-75». Выступает норвежский танцевальный коллектив. 22.00 — «Университет миллионов». 22.30 — Урок английского языка.

4 ноября

16.20 — Урок английского языка. 16.50 — Программа передач. 16.55 — «Живопись и кино». 17.35 — Телетеатр. Спектакль В. Вишневского «Оптимистическая трагедия». 19.00 — Информационная передача из Вроцлава. 19.20 — «Спокойной ночи, малыши!» 19.30 — Известия. 20.20 — «Вторник меломана». 21.00 — «24 часа». 21.10 — «Встреча с искусством». 21.45 — Клуб кино. «Трилогия о Максиме». Советский художественный фильм. Часть I. «Юность Максима». 23.25 — Урок немецкого языка.

5 ноября

16.10 — Урок французского языка. 16.40 — Программа передач. 16.45 — Для молодых зрителей. 17.45 — «Красное вино». Чехословацкий многосерийный фильм. Часть I. 19.00 — Информационная передача из Вроцлава. 19.20 — «Спокойной ночи, малыши!» 19.30 — Известия. 20.20 — «Великие люди и музыка». Николай Гоголь. 21.10. — Педагогические советы. 21.45 — «24 часа». 21.55 — «Встреча с горами». 22.25 — Университет миллионов. 22.55 — Урок английского языка.

6 ноября

16.30 — Урок русского языка. 16.55 — Программа передач. 17.00 — «На рынках мира». 17.30 — «Олькуш — мой город». 17.55 — «Приморье. Дома и люди». 18.30 — Французский многосерийный фильм. 19.00 — Информационная передача из Вроцлава. 19.20 — «Спокойной ночи, малыши!» 19.30 — Известия. 20.20 — «Справочник туриста». 20.40 — Концерт Адама Земва (аккордеон). 21.05 — «24 часа». 21.15 — Театр фактов. «Черный завистник». Спектакль. 22.05 — Урок французского языка. 22.35 — Предложения.

7 ноября

16.15 — Урок английского языка. 16.45 — Программа передач. 16.50 — «Сегодня и завтра нашей школы». 17.20 — «Телефон 110». Многосерийный фильм. (ГДР). 18.25 — «Лаборатория-75». 19.00 — Информационная передача из Вроцлава. 19.20 — «Спокойной ночи, малыши!» 19.30 — Известия. 20.20 — «Мост». Научная передача. 20.50 — «24 часа». 21.00 — «Варшава—Москва». 21.30 — «Петерс». Советский художественный фильм. 23.10 — «Университет миллионов». 23.40 — Урок русского языка.

Польское телевидение оставляет за собой право на изменения в программе.

Смотрите завтра

Понедельник, 3 ноября

20.30 — «Эхо прошедшей недели». 20.48 — XXV съезду КПСС — достойную встречу. «Основа основ советского военного строительства». Беседа кандидата исторических наук полковника Н. Савичева. 21.00 — Песни о партии, о Родине. 21.07 — Говорят победители социалистического соревнования. «Похвалой одарить человека». Передача. 21.15 — «В странах социализма». 21.25 — Концерт по заявкам.

Вторник, 4 ноября

20.30 — «Идеологической работе — высокую эффективность». Передача. 20.45 — Музыка. 20.57 — Рассказываем о победителях социалистического соревнования. «Главное измерение». Передача. 21.07 — Комсомольская жизнь. «Оружие героев — в надежных руках». Корреспонденция прапорщика А. Черемискина. 21.17 — Лирический концерт. 21.37 — «Коммунисты, вперед!». Рассказ Б. Зубавина.

В Доме офицеров

3 ноября

ГЛАВНОЕ ЗДАНИЕ. Кинозал. Художественный фильм **«Дорога на Рюбецаль».** Производство киностудии «Ленфильм». История немецкого антифашиста, эмигрировавшего в 1939 году в Советский Союз и сражавшегося в годы Великой Отечественной войны в партизанском отряде. В ролях: Л. Румянцева, А. Эйбоженко, В. Смирнитский, Л. Гурченко, В. Гафт и другие. Начало в 19.00, 21.00.

4 ноября

Радиоузел. Литературно-музыкальная радиопередача **«Утро новой эпохи».** Начало в 13.30.

ГЛАВНОЕ ЗДАНИЕ. Абонемент библиотеки. К 58-й годовщине Великого Октября. Книжная выставка **«Революция, открывшая новую эру».** Открытие в 16.00. **Аудитория № 43.** Для изучающих идейно-теоретическое наследие В. И. Ленина и слушателей университета марксизма-ленинизма. Консультация **«Книга В. И. Ленина «Что делать?».** Начало в 16.00. **Кинозал.** Широкоэкранный художественный фильм **«Рыцарь королевы».** Производство Рижской киностудии. О судьбе талантливого спортсмена, чемпиона в беге на средние дистанции Маргериса Гобы. Начало в 19.00, 21.00.

Г641218. Адрес редакции: 002961, Полевая почта 02961-Р. Типография газеты «Знамя победы». Заказ № 260.