За нашу Советскую Родину!

ЗНАМЯ ПОБЕДЫ

ЕЖЕДНЕВНАЯ ГАЗЕТА СЕВЕРНОЙ ГРУППЫ ВОЙСК

СРЕДА
22 января 1969 г.
№ 18 (8103)

ПАРТИЙНАЯ РАБОТА — РАБОТА ТВОРЧЕСКАЯ

У коммунистов Н-ского подразделения были основательные причины для критической оценки своей работы. По итогам соревнования танкисты оказались на последнем месте в части. И хотя общие показатели нельзя было назвать низкими, все же они никак не могли удовлетворить командира, партийцев. Ведь соседние роты смогли добиться большего. В чем причина отставания от лучших, передовых подразделений? Деловой, трезвый анализ позволил сделать вывод: работа с людьми не всегда была конкретной, творческой, партийное влияние на боевую и политическую подготовку не было постоянным и активным.

С той поры прошло немного времени, но в жизни партийного коллектива наметились отрадные изменения. Коммунисты выступили инициаторами соревнования в честь 100-летия со дня рождения В. И. Ленина. Дифференцированно вместе с партийной работа с командирами танков и наводчиками, механиками-водителями и заряжающими. Секретарь парторганизации тов. Ненашев и другие коммунисты помогают командиру в подготовке воинов к занятиям по вождению и тактике, танко-стрелковым тренировкам и стрельбе, по защите от оружия массового поражения и уставам. Они включились в техническую пропаганду, наладили помощь отстающим солдатам. Подразделение уверенно идет в гору.

Командир части отмечает возросшую организованность учебного процесса, повышение качества занятий и успеваемости танкистов. Личный состав дружно борется за выполнение своих социалистических обязательств в честь ленинского юбилея. Всему этому в большой степени способствовала инициативная и творческая работа парторганизации и ее секретаря тов. Ненашева.

Целеустремленность, творческий подход к любому делу — основа партийной работы. Самые хорошие намерения и замыслы остаются лишь благими пожеланиями там, где их осуществлению подходят формально, где живая и целеустремленная деятельность коммунистов с людьми подменяется писанием бумаг, заседательской суетней и общими, не подкрепленными делом призывами.

В парторганизации Н-ской роты приняло правило анализа решений, направленных на усиление роли коммунистов в борьбе за крепкую дисциплину и уставной порядок. На собраниях товарищи много говорят о необходимости хорошей подготовки к несению службы в наряде, воспитания у воинов высокой бдительности. Но собрания заканчиваются, предложения записаны в протокол, и о них забывают. Хуже то, некоторые коммунисты сами становятся на путь нарушений дисциплины и уставных требований. Это, в частности, относится к тов. Кочанову, который из-за недисциплинированности был отстранен от несения службы в наряде.

Случай из рядя вон выходящий. Подобное много произойти там, где снижена требовательность партийного коллектива к своим членам, ослаблен контроль за выполнением ими партийного и служебного долга. Опыт показывает, что контроль и требовательность — важные пружины партийной работы, в первую очередь в партийной работе. Наметив хороший план, приняв деловое решение, надо четко распределять обязанности между коммунистами, указать срок, проверить исполнение. В. И. Ленин учил партийных руководителей неустанно добиваться того, чтобы на деле обеспечивалась личная ответственность каждого за определенную, строго и точно сознанную работу. В этом Владимир Ильич видел основу успеха.

В партийных организациях прошли отчетно-выборные собрания. Кто определены задачи коммунистов. Намечено, что нужно сделать для дальнейшего повышения боеготовности, воспитания у воинов высокой политической сознательности и дисциплины. Много внимания в решениях уделено усилению пропаганды великого ленинского наследия. Развернулась подготовка к Всесоюзному совещанию секретарей парторганизаций. Задачи большие! Они требуют максимальной энергии, творчества и инициативы от каждого коммуниста.

К сожалению, некоторые вновь избранные партийные руководители пока не сумели вполне всех товарищей в общественную работу. Они рассчитывают лишь на свои собственные силы и почти все берут на себя. А это ведет к тому, что многие важные вопросы выпадают из поля зрения парторганизаций. Жизнь показывает, что как бы ни был энергичен партийный вожак, но если он не опирается на коллективный разум и опыт коммунистов, всего актива, он многого не добьется.

Очень важно сейчас научить молодых партийных руководителей практике организаторской работы, вооружить знанием вопросов партийного строительства в армии. Известную положительную роль в этом деле должны сыграть проведенные политорганами семинары партгрупоргов, секретарей ротных и батальонных организаций. Однако, как бы ни было велико значение семинаров, они не могут заменить живое инструктирование непосредственно на местах. Только в личном общении с активистами подразделений работники политорганов, заместители командиров по политчасти, секретари парткомов и другие наиболее опытные коммунисты могут помочь не на бумаге, а по-настоящему, по-деловому, творчески решить идеологическую и организаторскую работу партии.

Отрадно, что многие политработники в эти дни чаще стали встречаться с секретарями ротных и первичных парторганизаций, учат их организации партийно-политической работы на тактических занятиях, на тренировках в дни похода, на стрельбах и полигонах. Но нередко бывает еще и так. Придет политработник в роту, вскользь, проведет день среди людей, а с секретарем парторганизации так и не встретится, не вникнет в жизнь организации. Почему так получается? Чаще всего потому, что заранее товарищи не продумал цель поездки подразделения, не подготовился к проведению конкретной работы с партийным и комсомольским активом.

Сложность эту, конечно, никто не стоит перед личным составом иных частей и подразделений, объясняет партийная организация. Здесь нужны постоянное творчество, поиск новых, наиболее действенных форм влияния на все стороны жизни воинов. Этот поиск должен идти во всех сферах партийной работы, в каждой ячейке партийной организации, на каждом занятии и учении.

ПОБЕДЫ СТРАНЫ СОВЕТОВ В КОСМОСЕ ВДОХНОВЛЯЮТ ВОИНОВ СГВ НА НОВЫЕ УСПЕХИ В РАТНОМ ТРУДЕ

ВАШЕ МУЖЕСТВО — ПРИМЕР ДЛЯ ВОИНОВ АРМИИ И ФЛОТА

СОВЕТСКИМ КОСМОНАВТАМ ТОВАРИЩАМ

полковнику ШАТАЛОВУ Владимиру Александровичу,
полковнику ВОЛЫНОВУ Борису Валентиновичу,
полковнику ХРУНОВУ Евгению Васильевичу
и инженер-капитану запаса ЕЛИСЕЕВУ Алексею Станиславовичу

Поздравляю вас с успешным завершением группового космического полета кораблей «Союз-4» и «Союз-5».

Ваше мужество и героизм служат примером для воинов армии и флота. Личный состав Советских Вооруженных Сил гордится вашими успехами.

От души желаю вам крепкого здоровья, дальнейших успехов и большого личного счастья.

Министр обороны Союза ССР
Маршал Советского Союза А. ГРЕЧКО

* * *

Главное политическое управление Советской Армии и Военно-Морского Флота сердечно поздравляет вас, верных сынов Коммунистической партии и советского народа, с успешным завершением группового полета космических кораблей «Союз-4» и «Союз-5».

Горячо желаем вам, дорогие товарищи, новых успехов в вашем благородном труде во славу нашей социалистической Родины.

Начальник Главного политического управления Советской Армии и Военно-Морского Флота генерал армии А. ЕПИШЕВ

Воины отделения, которым командует младший сержант В. Ладыгин, настойчиво борются за успешное выполнение социалистических обязательств, принятых в честь 100-летия со дня рождения В. И. Ленина. На каждом занятии они действуют с полным напряжением сил, учатся тому, что необходимо для достижения победы в современном бою.
На снимке: отделение младшего сержанта В. ЛАДЫГИНА на полевых занятиях.

Фото А. Смелкова.

ЛЕНИНСКАЯ ВАХТА 100 ВОИНОВ НАШЕЙ ГРУППЫ

ЭКИПАЖ БЕРЕТ РУБЕЖИ

На ДОЛЖНОСТЬ командира танка Владимир Донченко был назначен год назад.

— Экипаж, который вы принимаете, успехами не блещет, — сказал ему в беседе командир роты. — В социалистическом соревновании занимает одно из последних мест. Поблагополучно и с дисциплиной.

Знакомство с членами экипажа состоялось в тот же день. Механик-водитель рядовой Александр Морковини произвел впечатление человека медлительного и равнодушного. Но для того знал хорошо, чувствовался, что если рискнешь на него положиться, не окажет в жизни организации. Почему так получается? Чаще всего потому, что заранее товарищ не продумал цель поездки подразделения, не подготовился к проведению конкретной работы с партийным и комсомольским активом.

Сложность эту, конечно, никто не стоит перед личным составом иных частей и подразделений, объясняет партийная организация. здесь нужны постоянное творчество, поиск новых, наиболее действенных форм влияния на все стороны жизни воинов. Этот поиск должен идти во всех сферах партийной работы, в каждой ячейке партийной организации, на каждом занятии и учении.

— Экипаж, который вы принимаете, успехами не блещет, — сказал ему в беседе командир роты. — В социалистическом соревновании занимает одно из последних мест. Поблагополучно и с дисциплиной.

Знакомство с членами экипажа состоялось в тот же день. Механик-водитель рядовой Александр Морковини произвел впечатление человека медлительного и равнодушного. Но для того знал хорошо, чувствовался, что если рискнешь на него положиться, не окажет в жизни организации. Почему так получается? Чаще всего потому, что заранее товарищ не продумал цель поездки подразделения, не подготовился к проведению конкретной работы с партийным и комсомольским активом.

Сложность эту, конечно, никто не стоит перед личным составом иных частей и подразделений, объясняет партийная организация. здесь нужны постоянное творчество, поиск новых, наиболее действенных форм влияния на все стороны жизни воинов. Этот поиск должен идти во всех сферах партийной работы, в каждой ячейке партийной организации, на каждом занятии и учении.

— Наш командир из тех, о которых говорят: «Зб что ни возметет, конца добьется», — с восхищением сказал однажды о младшем сержанте единоклассный Герасимов. Самому же ему пришлось немало покраснеть. Первую стрельбу с новым командиром он, как говорится, «завалил». Правда, Гомзиков тогда не пытался найти вину во плохую погоду. Но младший сержант Донченко ни одним словом не упрекнул солдата, ничего не сказал в ответ на его оправдания. Только внимательно присмотревшись к действиям Герасимова на тренировках, пожалуй, не горячились, наводку производить спокойно и обдуманно.

А однажды вечером командир приказал заводчика и заряжающего в класс. Там обстоятельно рассказал, как добиться меткого выстрела независимо от состояния погоды, времени года и суток.

Наводчику младший сержант порекомендовал больше тренироваться в корректировании огня, особенно после стрельбы из движущегося танка, где надо уметь учитывать многое, в том числе и пройденное машиной расстояние. Свои рекомендации он потом сам проводил в жизнь, тренировками в отрядом городке.

И вот очередная стрельба. Наводчик и заряжающий волнуются, но действуют уверенно и слаженно. Упорный труд окупился. Экипаж получил отличную оценку по инженерным, снарядам. Вскоре был отличным строевиком, хорошо и здорово ориентировался в любой обстановке учебного боя. В отличных мастеров инженера танка воины убедились, когда выехали на полигон. Младший сержант Донченко все снаряды послал точно в цель.

Неоднократно экипаж был награжден ценными подарками. Но самой дорогой наградой для танкистов стала почетная грамота, которой удостоен экипаж по итогам соревнования.

В последнее время в экипаже произошли большие изменения. Рядовой Курашенко назначен наводчиком вместо Герасимова, уволившегося в запас. Ушел домой и младший сержант Морковини. Сейчас место механика-водителя в боевой машине занимает рядовой Виктор Толокнинников. Но экипаж по-прежнему удерживает первенство в социалистическом соревновании. Способность к Толокнинникова. Командир танка рассказал ему о традициях экипажа, о бывшем механике-водителе, который с любовью ухаживал за машиной, содержал ее в постоянной боевой готовности. Посоветовал готовиться к повышению классности, приходить на помощь товарищам. Новичок старался. Уже на первых порах самому молодому в экипаже — рядовому Курашенко — было присвоено звание ефрейтора.

Недавно на подготовленной не подвел новый. Механик сделал он однажды младшему сержанту.

Командир танка объяснил солдату, что в военном деле важна и мелочь, иногда от нее зависит успех большого дела.

Из месяца в месяц росли знания танкистов, накапливался опыт, зрела их боевая выучка. На тактических занятиях, проходивших в сложной обстановке и отличавшихся большой напряженностью, экипаж показал отличную выучку, сколоченность, умение действовать решительно и смело не только днем, а и ночью, при любой погоде.

Командир по достоинству оценил заслуги воинов. Младший сержант Донченко был награжден личной фотографической карточкой, снятой при развернутом Знамени части. Механик-водитель повышен в звании, а наводчику оружия и заряжающему вручили грамоты.

Командир по достоинству оценил заслуги воинов. Младший сержант Донченко был награжден личной фотографической карточкой, снятой при развернутом Знамени части. Механик-водитель повышен в звании, а наводчику оружия и заряжающему вручили грамоты.

На просторах РОДИНЫ

МОСКВА. Дом политического просвещения МК и МГК КПСС разработал и рассылает в кабинеты политического просвещения районов партии столицы, горкомов и райкомов КПСС Московской области тематику лекций, докладов и бесед, связанных с предстоящими выборами. Среди тем — «16 марта — день выборов в местные Советы депутатов трудящихся», «XXIII съезд КПСС о повышении роли Советов и развитии социалистической демократии», «Коренные преимущества социалистической демократии перед буржуазной», «Права и обязанности граждан СССР», «Принципы советской избирательной системы», «Депутат — избранник и слуга народа», «Наш город, район в 1969 году», «Москва строится» и другие.

Особое место в плане занимают лекции и беседы, связанные с приближающимся 100-летием со дня рождения великого вождя Коммунистической партии и создателя первого в мире социалистического государства Владимира Ильича Ленина.

Разработана также тематика вечеров для избирателей. Среди них: «Россия — родина Ленина», «Два мира — два образа жизни», «Ты живешь в Москве», «Наш новый район» и т. д.

В доме политического просвещения будут проводиться консультации о формах и методах массово-политической работы по месту жительства трудящихся. Готовится выставка литературы «Навстречу выборам в местные Советы».

✦

Стомиллионная лампа изготовлена на Брестском электроламповом заводе. Это — первая продукция предприятия, строительство которого еще продолжается. В минувшем году здесь смонтировано и введено в действие 17 автоматизированных сборочных линий. Готовятся к пуску еще четыре таких линии.

К 1971 году мощность завода достигнет проектной — 226 миллионов ламп в год.

✦

На тысячу километров протянется нефтепровод Нефтя-Лас-Чарджоу, технико-экономическое обоснование строительства которого утвердил Госплан Туркменской ССР.

По этой магистрали жидкое топливо будет поступать в второй Чарджоуский завод химических удобрений, строительство которого начнется сооружением крупного нефтеперерабатывающего завода.

✦

ТАЛЛИН, 21 января. (Корр. ТАСС). Самый крупный в Прибалтике кулинарно-кондитерский цех, построенный при Таллинском рыбокомбинате, ежедневно выпускает готовой продукции.

Ежегодно он будет производить 800 тонн различных сортов рыбы готовых кулинарных изделий и рыбных полуфабрикатов. Процесс копчения автоматизирован и производится по заданному режиму в туннельных печах непрерывного действия.

К пуску предприятия таллинские кулинары, мастерство которых получило всеобщее признание, разработали оригинальные рецепты новых блюд. К ассортименту, имеющему широкий спрос, — рыбные сосиски, кулебяку с мясом, рыбацкой ухе — прибавятся изделия из рыб Балтийского бассейна, ее вылавливает партию готовой продукции.

ДОНЕЦК, 21 января. (ТАСС). Здесь начато строительство домостроительного комбината. Предприятие будет выпускать 72 миллиона метров тканей в год. Рядом с комбинатом идет сооружение камвольно-прядильной фабрики. Она обеспечит шерстяной пряжей ткацкие предприятия Украины.

СОВЕТСКИЙ СОЮЗ ПОДДЕРЖИВАЕТ ПРЕДЛОЖЕНИЕ ФРАНЦИИ

Как уже сообщалось в печати, правительство Франции предложило провести в конце января встречу представителей СССР, Франции, США и Великобритании в Совете Безопасности для поисков в контакте с Генеральным секретарем ООН средств содействия установлению справедливого и прочного мира на Ближнем Востоке.

Советское правительство в своем ответе правительству Франции выразило согласие на проведение предложенной встречи. В ответе указано, что Советское правительство, разделяя озабоченность правительства Франции в связи с обострением обстановки на Ближнем Востоке, констатирует, что французское предложение отвечает также линии Советского Союза на безотлагательное достижение эффективного политического урегулирования на Ближнем Востоке на основе выполнения резолюции Совета Безопасности от 22 ноября 1967 года.

(ТАСС).

БЕРЛИН, 21 января (ТАСС). Сегодня здесь открылась XXII сессия Совета Экономической Взаимопомощи.

В работе сессии принимают участие делегации стран — членов СЭВ: Советского Союза, ГДР, Польши, Чехословакии, Болгарии, Румынии, Венгрии и МНР. В соответствии с соглашением между СЭВ и СФРЮ об участии Югославии в работе органов Совета на сессии присутствует югославская делегация. В качестве наблюдателя на сессии присутствует посол республики Куба в ГДР.

Сессию открыл заместитель председателя Совета Министров ГДР Г. Вайс. Он подчеркнул особое значение сессии в связи с 20-летием существования Совета Экономической Взаимопомощи.

В повестке дня сессии — следующие вопросы:

1. О 20-летии СЭВ;

2. Доклад Исполнительного комитета СЭВ о деятельности Совета за период между XXI и XXII сессиями и о направлениях дальнейшего развития этой деятельности.

●

КАИР, 21 января. (ТАСС). Президент ОАР Гамаль Абдель Насер выступил вчера с речью на открытии сессии Национального собрания ОАР. Он остановился на основных проблемах внутреннего и международного положения Объединенной Арабской Республики.

Отметив положительные изменения, которые произошли за истекшее время в египетских вооруженных силах, президент подчеркнул, всего этого выразил благодарность Советскому Союзу за помощь и поддержку ОАР.

Президент Насер остановился затем на отношениях ОАР с другими арабскими странами. Он приветствовал сотрудничество и совместные действия арабских стран.

Мы, указал президент, хотим, чтобы весь мир ясно понимал нашу позицию. Мы принимаем некоторое время ни успешно выдержал испытания на полноценность. Пост мастерство инженера танка положительно сказался и на стрельбе. Морковини главно вел машину, своевременно подсказывал следующего состояния «дороги» принимал участие в корректировании огня.

Младший сержант Донченко строго требовал, чтобы воины всегда были аккуратно и по форме одеты, чтобы сапоги сияли глянцем, а подворотнички — белизной, чтобы создать при обращении со своими товарищами соблюдали правила воинской вежливости. Особенно доставалось на первых порах самому молодому в экипаже — рядовому Курашенко.

Придумать, как наградить экипаж первым верным рубежам верным курсом.

В экипаже достигнута полная взаимозаменяемость. Сам командир приобрел прочные навыки в вождении танка, имеет второй класс наводчика. Недавно Владимиру Донченко присвоено звание сержанта. Отмечен он наградой — ценным подарком.

Командир танка рассказал ему о традициях экипажа, о бывшем механике-водителе, который с любовью ухаживал за машиной, содержал ее в постоянной боевой готовности. Посоветовал готовиться к повышению классности, приходить на помощь товарищам. Новичок старался. Уже на первых порах самому молодому в экипаже — рядовому Курашенко — было присвоено звание ефрейтора.

Недавно на подготовленной не подвел новый. Механик сделал он однажды младшему сержанту.

Командир танка объяснил солдату, что в военном деле важна и мелочь, иногда от нее зависит успех большого дела.

Из месяца в месяц росли знания танкистов, накапливался опыт, зрела их боевая выучка. На тактических занятиях, проходивших в сложной обстановке и отличавшихся большой напряженностью, экипаж показал отличную выучку, сколоченность, умение действовать решительно и смело не только днем, а и ночью, при любой погоде.

Командир по достоинству оценил заслуги воинов. Младший сержант Донченко был награжден личной фотографической карточкой, снятой при развернутом Знамени части. Механик-водитель повышен в звании, а наводчику оружия и заряжающему вручили грамоты.

В последнее время в экипаже произошли большие изменения. Рядовой Курашенко назначен наводчиком вместо Герасимова, уволившегося в запас. Ушел домой и младший сержант Морковини. Сейчас место механика-водителя в боевой машине занимает рядовой Виктор Толокнинников. Но экипаж по-прежнему удерживает первенство в социалистическом соревновании. Способность к Толокнинникова.

НЕ ТОЛЬКО КОНТРОЛЬ

ШТАБ И БОЕВАЯ ПОДГОТОВКА ПОДРАЗДЕЛЕНИЙ

Минуло более полутора месяцев зимней учебы. Воины подразделения, в котором служит офицер Винчков, могут быть довольны его итогами. Успехи налицо. Изучены все запланированные темы. Программные вопросы специалистами усвоены твердо. Достигнуты определенные показатели по слаживанию отделений, взводов, повышению дисциплины и боевой готовности.

Качество учебного процесса всегда было одним из первостепенных условий высокой боевой выучки личного состава. Ныне срок строевых занятий сокращен, но, разумеется, ни воинский долг, ни возросла еще больше. Это обстоятельство было учтено в подразделении. Командир партийная, комсомольская организации задолго до начала учебы много думали над тем, чтобы каждое занятие проходило с максимальным использованием учебного времени.

Что же предпринято и что делается, чтобы учеба шла на самом высоком уровне, отвечала современным требованиям?

Анализ подсказал командирам, всем офицерам: чтобы послабления и упрощения возникают главным образом там, где руководители занятий недостаточно подготовлены теоретически и практически, имеют слабые методические навыки, где недостает материального обеспечения учебного процесса, где отсутствует социалистическое соревнование по задачам и нормативам. Поэтому штаб и заместителями в их всеми категориями командиров как специальные занятия с целью повышения уровня теоретической подготовки офицеров и сержантов, так и инструкторско-методические и показные занятия.

Прошли они по сложным темам. Проводили их опытные, отлично подготовленные офицеры Шаповаров, Винчков. Нынешнюю целенаправленно на местности. Руководителям будущих занятий были даны обстоятельные советы, рекомендации, показаны наиболее эффективные методические приемы. Основное внимание уделялось тому, чтобы каждое занятие было по-настоящему, всерьез, а не для себя вопросы не только данной дисциплины, но и других предметов. Претворение в жизнь практической подготовки. Она играла ведущую роль. Обстановка создавалась сложной, часто и неожиданно меняющейся.

В прошлом немало было случаев, когда штаб предупреждал в только-то день одно, а в ротном расписании запланировано другое. Это приводило к переносу занятий, замене тем. Понятно, что в таких условиях командиры не всегда имели возможность тщательно подготовиться к занятиям. Их качество, естественно, снижалось. Немало нарекало, случалось, и на то, что штаб хорошо поработал, чтобы планирование велось четко. Оно было заранее продумано во всех деталях. Офицеры штаба оказали командирам на местах практическую помощь в ликвидации «узких» мест. Месячные, недельные планы и расписания занятий составляются в строго указанные сроки. За этим ведется постоянный контроль, что дает свои положительные результаты. За прошедшее время учебы срывов, переносов занятий из-за нечеткого планирования не было.

Немало внимания уделяется контролю. В самом начале учебы он сводился главным образом к тому, чтобы в ротах неукоснительно, выполняли распорядок дня, чтобы было время для самоподготовки. Теперь основное время отдано учебе, чтобы ни один командир не нашел на занятие подготовленных конспектов. Может быть, это излишний? Нет. Требовалось сразу приучить весь личный состав к аккуратности, четкости, организованности, высокой ответственности, помочь выработать наиболее целесообразный и эффективный ритм учебы.

Контроль со стороны штаба здесь не ослабевает. Сейчас его качество улучшается, он заранее планируется, должного. Разработался такой порядок: одному-двум офицерам штаба указывается, в каком подразделении побывать, что сделать, десять срок. Обычно — учебная неделя. Так, недавно командиром роты Кононов работали в подразделении, где служит старший лейтенант Горбачев. Им были поставлены конкретные задачи: изучить подготовку сержантов и офицера к занятиям и помочь им в этом, проанализировать материальное обеспечение учебного процесса, использование учебно-материальной базы, найти имеющиеся здесь резервы, просмотреть, как готовятся занятия, добиться их высокого качества.

Офицеры штаба не были обезличены при командире, а подлинными учителями и организаторами. Все вопросы они решали в тесном контакте с командиром, сержантами. Не дела не ладилось, решительно вмешивались. И если раньше из-за недостатка опыта старший лейтенант Горбачев не всегда находил главное звено в работе, хватался за второстепенные вопросы, не умел как следует наладить четкое планирование, учесть ряд мелочей, то теперь положение изменилось.

Занятия по строевой, физической подготовке, защите от оружия массового поражения и другим предметам нередко проводят сержанты. Естественно, что их подготовке — командирской и методической — уделяется повседневное внимание. Каждый понедельник в подразделении день командира роты, на котором методические занятия с сержантами. Как правило, их проводят офицеры штаба. Темы планируются заранее. Целеустремленность такой учебы младших командиров уже дает свои плоды. Молодые сержанты быстро обретают крылья. Можно привести немало примеров, когда недавние выпускники учебного подразделения уже на должном уровне проводят занятия, умеют создавать на них почтительную, сложную обстановку.

В этом году прибыли в подразделение и молодые офицеры. Пришли они тоже оказывает практическую помощь в непосредственно на месте, и путем детальных разборов занятий по сложным темам со всеми офицерами. Перед этим конспекты из штабных работ обязательно побывают на занятиях во взводе. Научались, например, методике действия Инина на занятии по разведке. Прошло оно поучительно, насыщенно. Была создана тактическая обстановка. Младший сержант Рязанов, ефрейтор Лопнарев, рядовой Кудрин, другие солдаты вели себя особенности обстановки, местности. Действовали они в соответствии с требованиями устава и сложившимися обстоятельствами. Командир подмечал даже малейшие недостатки воинов, делал тактический отбор, разбирал оплошности, принимал меры к их устранению. Ценным было и то, что больше времени отводилось на практическую тренировку. Каждый воин получил возможность отработать непосредственно на местности все запланированные вопросы.

Однако офицер штаба обнаружил и ряд пробелов в занятии. Воины выдержали экзамен, но не блестяще. Сила группы взводных забыла проверить, не заминировал ли он берег. Точно обозначил на карте подход к водному рубежу. При отработке специальных вопросов руководитель особенно внимание с тактике. К примеру, не заметил, что командир отделения допускает неумение подать команду. Все эти недостатки тщательно разобрал, указал, как их устранить, удлинить ее путем разнообразных вводных и от этого не сделать.

Вскоре состоялось совещание офицеров. На нем был проведен с командирами взводов детальный разбор занятия, по развитию. Это помогло исключить подобные недостатки товарищи и сумели значительно улучшить качество подготовки.

«Упорядочить не терпим» — под этим девизом штаб, офицеры и сержанты подразделения борются за повышение качества каждого занятия за максимальное использование каждого учебного часа.

Подполковник Н. РАССАДКЕВИЧ.

УСПЕХ ОБЕСПЕЧИТ ОРГАНИЗАЦИЯ ДЕЛА

Кто из нас не полюбит, взяв в руки книгу Ленина. Каждый томик с сердцем Ильича — это учебник жизни и борьбы. И стремление постоянно совершаться с Владимиром Ильичем, учиться у него жить, трудиться, служить своей Родине стало необходимостью каждого советского человека. Это стремление материально всегда сейчас, в дни подготовки к большому и радостному событию в нашей жизни — 100-летию со дня рождения вождя.

Изучение ленинизма стало жизненной потребностью и советских воинов. Как на заняте время солдатские, а посоветуется с Ильичем или всегда находит возможность. В этом ему всячески помогают командиры, политработники, пропагандисты.

Но вот случай, который произошел на политических занятиях в одном из подразделений, прямо сказу, неожиданно удивил. В группе, которую ведет старший лейтенант Станислав Ишин, шла самостоятельная подготовка по теме «В. И. Ленин. КПСС об исторической необходимости победы коммунизма. Строительство коммунизма в СССР». В методическом пособии для руководителей сказано, что в период самостоятельной подготовки слушателям рекомендуется проникать из первоисточников первый и второй разделы «Манифеста Коммунистической партии», работу В. И. Ленина «Карл Маркс» и соответствующие главы Программы КПСС. Однако оказалось, что не было ни Манифеста, ни работы В. И. Ленина, ни Программы партии.

— Знаете, — оправдывался на первых руководитель, — где мог достать. В нашей библиотеке их нет. В гарнизонную сходить некогда было. Постараюсь достать к следующему занятию.

Однако и на следующем занятии первоисточников в группе не оказалось.

Иду в библиотеку.

— К сожалению, — отвечает библиотекарь, — выдать на дом ни одного тома Владимира Ильича не могу. Можно заниматься только в читальном зале. У нас всего два комплекта Сочинений — один четвертого издания и один пятого.

Но так ли это? Пытаюсь установить истину. Оказывается, по учету сколько четвертого издания Сочинений В. И. Ленина в библиотеке числится пять комплектов. А многих томов, в том числе двадцать первого, в котором опубликовано нужное воинам произведение В. И. Ленина «Карл Маркс», даже 7 экземпляров. Но где они — библиотекарь затрудняется ответить. Кто-то девяным-давно взял и держит, не возвращает. По комплекту — в кабинете командира и его заместителя.

Но даже если ленинские книги все-таки попали на библиотечные полки и будут выдаваться лишь во временное пользование, обеспечить первоочередными всех желающих не удастся. Грустно, досадно, что по одному тому Ильича не хватит на каждую. А ведь первоочередники нужны не только для групп политучебы. Где же выход?

Прежде всего, конечно, в пополнении библиотеки. Известно, что общий тираж изданных в СССР произведений В. И. Ленина превышает 400 миллионов экземпляров. Только во время подготовки к ленинскому юбилею издается около пяти

ГОД ЛЕНИНСКОЙ УЧЕБЫ

названий книг, брошюр, альбомов. А вот библиотека части бедна трудами классиков марксизма-ленинизма. Об этом мне не раз приходилось слышать в течение последних лет, бывая в части. Однако положение до сих пор не изменилось.

Видимо, следует рассчитывать и на другие возможности. Есть они? Безусловно. Вернемся к старшему лейтенанту С. Ишину. Не получив первоисточников в своей библиотеке, он пошел туда, где они должны быть, — в гарнизонную библиотеку, где, конечно же, все бы достать и «Манифест Коммунистической партии», и ленинскую работу «Карл Маркс. «Не было времени» — это отговорка. Лекцию по теме готовил для обеих групп. Для одной прочел дважды. Тов. Ишин и решил, что ему незачем трудиться. Он не то что не позаботился об обеспечении нужной литературой, но и возможность использовается, и сам, кроме учебника и методической разработки, ничего больше не читал. Фактически к занятиям он не был готов, и то, что не было проведен его. А узнав, что корреспондент придет и на последующие два часа самоподготовки, пригласил на проведение занятия по теме В. И. Ленина, правда, не рекомендовав к теме, и неплохо прочел его слушателям.

Еще об одной возможности. Многие офицеры приобретают личные ленинские библиотечки. Это очень ценная инициатива. Когда постоянно под рукой нужное произведение, офицер имеет возможность сразу же обращаться к Ильичу за советом. Да и в случае необходимости, можно, в конце концов, не только пользоваться в группу даже из своей личной библиотечки.

Такой опыт есть. Сразу же после политзанятий мне удалось присутствовать на семинаре руководителей групп. В то время, как другие пропагандисты жаловались на нехватку первоисточников, офицер В. Уздовый рассказал, что в его группе были все необходимые литературы. Что, чего не смог достать в библиотеке, он принес из дома. В частности, недавно он приобрел трехтомник избранных произведений В. И. Ленина. Первый том открывается работой Ильича «Карл Маркс». Офицер дал этот том одному из слушателей, который готовил реферат по ленинской работе.

Тем, кто заинтересовался, он предложил Библиотеку, а сам пошел в магазин различные книги и продает затем их в части. Чаще всего это произведения художественной литературы. Но вот и такими же успехом можно распространять и политическую литературу, особенно произведения классиков марксизма-ленинизма.

Думается, предложение офицера интересное. Стоит посмотреть учебные планы и сразу увидишь: ленинская тематика занимает в них основное место. Значит, если обеспечить распространителя книг заранее оригинальной, своим трудом он может принести большую пользу.

Есть и еще одна возможность — Ленинские чтения. Это хорошая форма пропаганды ленинского идейного наследия. В подразделении, о котором идет речь, они не имеют должного распространения. Почему? Разве те ленинские работы, которые рекомендуется изучить слушателям политзанятий, не достойны

ГОРИТ ШАХТЕРСКАЯ ЗВЕЗДА

ИМЕНИ ЛЕНИНА 100

В МАРТЕ 1920 года Пятый госпиталь, что расположен на окраине шахтерского города Торлино, посетил М. И. Калинин. Всесоюзный староста спустился в шахту, побывал в забоях. В одном из них взял в руки обушок и некоторое время работал вместе с другими забойщиками. Подивились на-гора, Михаил Иванович сказал:

— Владимир Ильич Ленин просит донецких шахтеров добывать побольше угля. Надо, товарищи, постараться. Знаю, что трудно, но скоро будет легче.

Вскоре в Торлино прибыл в гостях сотник третьей пеших стрелковой дивизии 12-й армии. Красноармейцы сменили оружие на обушок и, овладев шахтерскими профессиями, вместе с горняками, восстанавливали разрушенные в годы гражданской войны шахты, добывали уголь. Пятый госпиталь набирал силу, повышал добычу топлива. Но из памяти шахтеров не выходили слова: «Владимир Ильич Ленин просил...».

8 июня 1923 года на шахте состоялось большое собрание. В тот день Владимир Ильич тяжело болел. С большой горечью рабочие говорили о тяжелом недуге Ленина, вспоминали о наказе вождя дореволюционных лет решили зачислить Ильича в почетные забойщики. Собрание единогласно приняло резолюцию:

«Государю № 5 назвать именем товарища Ленина, а своего любимого вождя Ильича просить принять на себя звание почетного забойщика. Его заработок отчислять на культработу.

Рабочие искренне желают скорейшего его выздоровления».

С тех пор государик № 5 стал именоваться шахтой № 5 имени В. И. Ленина. А в одном из забоев был выделен ленинский уступ, в котором отличившиеся в труде шахтеры удостаивались чести во внеурочное время добывать уголь на лицевой счет Владимира Ильича.

...Много воды утекло с тех дней, изменил свой облик шахтерский труд, преобразились шахты.

В 1923 году шахтеры добывали уголь вручную, обушками. Выросший его к столу из забоев коногон вез просто в конях вагонетки вручную. Были рабочие в казармах в поселках, носивших название «собачьих ящиков». Капитальное строительство в Донбассе только начиналось.

Но уже в те годы были предприняты первые шаги для механизации угледобычи. Советское правительство выделило из своих небогатых тогда ресурсов немалые средства для первого выпуска отбойных молотков. Вскоре шахтеры оставили свои обушки и стали работать отбойными молотками. На смену коногону, отвозившей составы с углем из забоев, пришли электровозы.

Сегодня уже в отбойные молотки получают отставку.

В 1960 году на шахте появился первый комбайн для пластов крутого падения. Механик участка комсомолец Вадим Иванович Ужакин, машинист комбайна Григорий Сергеевич Кошик проделали немало сил и стараний, чтобы быстрее освоить новую машину. Они доказали преимущества комбайнового выемки. Сегодня этими машинами добывается более половины всего угля. Недалек тот день, когда механизацией выемки топлива будет полностью завершена. В 1965 году была осуществлена комплексная механизация и автоматизация подземного транспорта, околоствольных дворов, производственных процессов на поверхности.

В связи с механизацией не стало и уступов в забоях — комбайны ведут добычу по всей длине лавы. И именные уступы Владимир Ильич сегодня числится в составе комбайновой бригады горок второго участка Леонида Коноваленка. Сменная норма бригады на ленинском участке — 11,5 тонны. Бригада Леонида Коноваленка — комплексная, в среднем механизаторы выполняют нормы на 107 процентов. Это означает, что каждый рабочий в среднем добывает с помощью комбайна 12,850 тонн угля за смену. Именно столько и зачислится сегодня на лицевой счет Владимира Ильича. Завтра бригада будет перевыполнять сменную норму. Сегодня на лицевой счет Владимира Ильича — 137,650 тонн угля, добытого с 1923 года.

Ленинский участок, как называют горняки забой, в которой работает бригада Леонида Коноваленка, задает тон в соревновании за досрочную встречу 100-летия со дня рождения Владимира Ильича. Если шахта в целом добыла с начала года 50,890 тонн сверхплановой угли, то один ленинский участок дал за это время 12 тысяч тонн угля сверх задания. Отлично работает и бригада звеньевого Федора Федоровича Федорова. Каждому комбайн снимает полсотни угля по всей длине лавы.

Широкая механизация дала возможность коллективу горняков шахты достигнуть наивысшей в тресте «Торлозолото» выработки горняков. Среднесменная производительность рабочего здесь составляет 35,8 тонны. На участке и наивысшая нагрузка на забой — по нескольку лавы ежесуточно добывают 217 тонн угля. Если учесть, что крутопадающие пласты шахты имеют небольшую мощность (толщину), — это высокое достижение.

Коллектив шахты гордится своими передовиками производства. По две нормы в смену выполняют рабочие Виктор Свиридюк, Абдулла Нижмединов, Владимир Пискулов, Виктор Андриенко, Василий Чекменов и многие, многие другие.

Но не только труд горняка изменил свой облик, преобразился и шахтерский поселок. Давно уже стерлись «собачевки» и «ящики». Горняки живут в благоустроенных коттеджах и многоэтажных домах. Поселок утопает в зелени и цветах, улицы покрыты асфальтом. Для детей горняков построено несколько школ. Более 100 человек медицинского персонала обслуживают местную больницу.

Во Дворце культуры работают различные кружки. Особенно большой популярностью среди горняков пользуется вокальный ансамбль «Гранит».

На шахте свято чтут память Владимира Ильича. В музее трудовой славы, расположенном в одном из новых дворцов культуры, хранится рассеченная кайлом почетного забойщика В. И. Ленина. Здесь молодежи, новичкам, прибывшим на шахту, рассказывают о ленинском уступе, знакомят со славными традициями горняков и рабочего класса, воспитывают на революционных заслуг. В 1905 году шахтеры принимали участие в декабрьском вооруженном восстании. В 1914 году на рудниках работала подпольная организация, в которую входили Н. Колесниченко, Ф. Ерин, П. Вайнер, О. Бердичев. Большевики часто организовывали стачки, а в 1917 году возглавили борьбу за власть Советов. Сотни шахтеров сражались на фронтах гражданской и Великой Отечественной войн. В коллективе горняков бережно также хранят героические традиции воинов, как Леонид Вайнер — следователь К. Е. Ворошилова и С. М. Буденного, старший следователь прокуры военачальник Дмитрий Жлоба, прославившийся в годы гражданской войны на фронте командира знаменитой Сталинской дивизии.

...И днем, и ночью мчатся по стволу шахты № 5 имени В. И. Ленина груженые, наполненные углем. А когда над шахтерской Горловой опускаются сумерки, на копре шахты загорается красно-красные звезды — символ трудовой доблести коллектива, который 45 лет с честью носит дорогое имя Ильича.

А. ЯРМАЛЬ.

г. Горловка.

На снимке: горловская шахта № 5 имени В. И. Ленина.

Фото Л. Азриэля.

Януш Пшимановский
ЧЕТВЕРО ТАНКИСТОВ И СОБАКА

ПОВЕСТЬ

4.

(Продолжение. Начало в № 38 19 января с. г.).

Медленно или через огромный и пустой зал — толпа осталась под дверью Веста, минуты группы людей у столов, за которыми начинали прием посетителей новые городские власти.

— Слушаю.

— Я хочу знать, куда пойдете дальше?

— Бригада останется в Гдеськах. Пять последних боев стоит мало, а машин еще меньше, и то заведенные, искалеченные. Несколько самых лучших танков пойдут в Варшаву, на Берлин.

— «Рыжий» останется?

— Мотор у него новый, но экипаж неполный.

— А отец Янека?

— Сама видишь, что он здесь очень нужен. Руководит.

Огонек подняла глаза, набрала воздуху в легкие и смело начала:

— В танке одного не хватает, а я... — забыла, наверное, приготовленные слова, повторила,— я могла бы...

Генерал удивился, потом улыбнулся:

— А ты могла бы стрелять из пушки... — помог ей досказать, и тихо добавил: — Исчезни сию же минуту. Стой у поручней, смотри, как девушка бежит вниз по ступенькам, похожая на вспугнутую белку.

«Мир несправедлив, — думала Огонек, идя улицей между сожженных домов.— Будь я парнем, генерал, наверное, не приказал бы мне исчезнуть. Меня приняли бы в экипаж на место стрелка-радиста, ведь я научилась неплохо, и вообще не нужно стрелять из пушки, таскать тяжелые снаряды, можно ведь стрелять из пулемета. Ужасно несправедливо...»

Остановилась, задумалась еще больше, ведь Ирка прекрасно справляется с радиостанцией, и, наверное, уже давно явилась для докладов...

— А вот и нет, — воскликнула Марыся, — девушек в танки не берут!

Оглянулась, испугавшись звуков собственного голоса, но никого поблизости не было, никто ее не слышал. Только с крыши сгоревшего, который напередовую войну выглянули светло-зеленые листья и протянули весенние ветки сквозь зарешеченную пустую прорезанную. Понюхала их, погладила ладонью и, напевая, побежала по тропинке на кучу развалин. Отгуда уже были видны ворота. Часовой пропустил казармы, случайно оставшиеся от огня.

5.

Часовой ее узнал, улыбнулся и подбросил ружье ина карауль. Марыся козырнула с суровым выражением лица в ответ на ехидненькие почести и спросила весело:

— Не сбежали?

— Нет. Все дома.

Пошла тротуаром между танками и домом, поглядывая в стекла по-весеннему открытых окон первого этажа. У третьего остановилась. Внутри слышался голос Густлика. Поправила прядь волос, выглядывающую фронду, пригладила складки под поясом и крикнула:

— Экипаж, к бою!

Появилась жена капитана, высокий Шарик, со своим ошейником в зубах, а за ним в окне появились все три танкиста со ломами в руках.

— Марыся! Огонек!

— Я свободна до обеда...

На окне, на конце фразы, Янек перепрыгнул через подоконник.

— Я сейчас! — крикнул и скрылся внутри. Рыжего.

— Идем, пойдешь со мной погулять, — посоветовал Григорий.

— Идем со мной, — добавил Ежель.

— Я с тем, кто быстрее. Втроем в танке будете?

— Нам нужен четвертый... — Оглянулись во все стороны, не слышит ли кто. Густлик добавил таинственно: — Мне говорили, что это будет Вихура, но он что-то крутит, — показал жестом и сощурил глаз.

— Разве что ты, Марыся, к нам примкнешь, — подсказал Григорий.

— Но там девушке не подходит... — Девушка покраснела и, желая изменить тему, взглянула в сторону «Рыжего»: — Что он ищет в танке?

— Наверное, фуражку. У нас там все, — объяснил Густлик. — Только спим и ведь любим...

— Неудобно, — добавил Сапкашвили, — слишком мягко. Но иногда я забываю надеть фуражку, Шарик, со своим ошейником в зубах, а за ним в окне появились все три танкиста со ломами в руках.

— Марыся! Огонек!

— Я свободна до обеда...

На окне, на конце фразы, Янек перепрыгнул через подоконник.

— Я сейчас! — крикнул и скрылся внутри. Рыжего.

— Идем, пойдешь со мной погулять, — посоветовал Григорий.

— Идем со мной, — добавил Ежель.

— Я с тем, кто быстрее. Втроем в танке будете?

— Нам нужен четвертый... — Оглянулись во все стороны, не слышит ли кто. Густлик добавил таинственно: — Мне говорили, что это будет Вихура, но он что-то крутит, — показал жестом и сощурил глаз.

— Разве что ты, Марыся, к нам примкнешь, — подсказал Григорий.

— Но там девушке не подходит... — Девушка покраснела и, желая изменить тему, взглянула в сторону «Рыжего»: — Что он ищет в танке?

— Наверное, фуражку. У нас там все, — объяснил Густлик.

—

БОЛЬШИЕ ИСПЫТАНИЯ

ПОДВИГ Ленинграда — это мужество сотен тысяч советских людей.

Нацисты органически ненавидели город Ленина. Фашистские стратеги считали его целью № 1 и готовили страшную расправу над ним задолго до того, как Гитлер начал составлять специальный доклад для Гитлера о судьбе города и его трехмиллионного населения. Гитлеровский генерал эсэсовщины:

«...Сначала мы блокируем Ленинград (герметически) и разрушим город, если возможно, артиллерией и авиацией...

Когда террор и голод сделают в городе свое дело, откроем отдельные ворота и выпустим безоружных людей...

Остатки организованности крепости останутся там на зиму. Весной мы пойдем в город... и все, что еще живо, что осталось живое, в глубь России или возьмем в плен, сровняем Ленинград с землей».

И эти человеконенавистнические замыслы осуществить. Остановленные доблестными советскими воинами и ленинградскими ополченцами на ближних подступах к городу, они в неистовой злобе подвергли его варварским бомбежкам и артиллерийским обстрелам. В период блокады 173 раза на город падали бомбы, 611 дней на него были брошены, по подсчетам врага, 107 тысяч фугасных и зажигательных бомб, 150 тысяч снарядов, упавших в черте города, и 30 тысяч пожаров могли покалебать любое мужество, но только не ленинградцев.

И оно, это мужество, помогло жителям города — женщинам, подросткам, мужчинам преклонного возраста — вписать в историю другие цифры. Величественные. Ленинградцы дали фронту в самую трудную пору — осенью и зимой 1941 года — 713 танков, 480 бронемашин, 58 бронепоездов, 125 боевых судов; тысячи пушек и минометов. По 16 часов, а нередко и сутками не выходили из цехов рабочие Кировского и Ижорского заводов, с крыш которых были хорошо видны вражеские укрепления.

Страшнее бомб и снарядов стал голод. 20 ноября 1941 года была установлена самая низкая норма хлебного пайка: 250 граммов — рабочим, 125 граммов всему остальному населению. В каждую квартиру кассирша рукой голода стучалась смерть. Гибли люди. Падали прямо на улицах. И бюро райкомов партии вынуждены были включить в повестку дня такой вопрос, как «разгрузка моргов».

Ужасное испытание не сломило волю города Ленина. В Институте истории партии, в музее Ленинграда хранятся сейчас сотни документов — свидетельств гордой непреклонности ленинградцев». На заводе «Красный треугольник» возобновил работу. Председатель завкома Лебедева, рассказав о немыслимо тяжком продуктовом положении, спросила: «Что делать в такой обстановке? Сдать город на растерзание врагу?» Сначала в цехе наступила тишина. Затем зашумели, закричали люди: «Не что ты говоришь!», «Умирать будем, но город не сдадим!»

«Выжить! Во что бы то ни стало — выжить!» — так формулировал Ленинградский областной комитет партии и Военный совет фронта боевую задачу жителям в первую военную зиму. Я не оговорился — именно «боевую», ибо выжить и остаться в строю — означало тогда сорвать садистские планы. И ленинградцы поняли это разумом и сердцем... Замерз водопровод. Сорвется выпечка хлеба. Не получат жители блокадных 125 граммов. Чтобы спасти положение, 2 тысячи девушек-комсомолок, падая от изнеможения, стали в 40-градусный мороз в цепь от хлебозавода к Неве и подавали воду, чтобы обеспечить выпечку хлеба.

В самый трудный месяц блокады — лютый февраль 1942 года — городские рабочие Кировского завода ремонтировали танки под открытым небом.

Дорогой ценой доставался хлеб по легендарной ладожской дороге, проложенной по Ладожскому озеру. «Дорогой жизни» назвали ее благодарные ленинградцы. По Ладоге зимой и летом, воздушными трассами спешила к берегам Невы помощь с Алтая и Архангельска, из Башкирии и Владивостока. Шахтеры Воркуты спасли уголь, комсомольцы «Эмбанефти» — бензин. Только одна Тюлевой город Сафоз отправил ленинградцам 12 414 тонн муки, 760 тонн мяса, 23 вагона конфет.

Исходя бессильной злобой (близок локоть, да не укусишь), гитлеровцы пытались превратить каждый день, каждый час жизни в блокированном Ленинграде в пытку смертельной опасности. А ленинградцы под грохот снарядов и вой бомб слушали Седьмую симфонию Дмитрия Шостаковича, рожденную в самые тяжелые блокадные дни, смотрели в театре Музыкальной комедии несущую постановку «Раскинулось море широко», торжественным собранием отметили обвинительную речь азербайджанского поэта Низами.

Бесились фашисты, в человеконенавистничестве восхищалось подвигом Ленинграда. Американская газета «Нью-Йорк таймс» писала в годы войны: «Вряд ли в истории можно найти пример такой выдержки, которую проявили в течение столь длительного времени ленинградцы. Их подвиг будет записан в анналы истории как самого рода героический миф».

Мы же, защитники города Ленина, твердо знали: нет в истории такого примера. Мы восторгались подвигом ленинградцев, и их беспримерное мужество было для нас мерилом наших боевых дел. Оно звало и вело нас к победе.

На знамени Ленинграда сияет золотая звезда — высший знак воинской и трудовой доблести. Эта доблесть в характере Ленинграда. Все минувшие после января 1944 года двадцать пять лет город-герой был в трудовом наступлении. Громадные по своему масштабу созидательные дела заполнили и заполняют до краев жизнь ленинградцев.

Но и в будни, и в праздник помнит город Ленина героев Великой Отечественной. И павших, и живых. Он шлет сегодня во все уголки нашей необъятной Родины самые сердечные приветы и пожелания ветеранам Ленинградской битвы.

М. ВАСЬКОВСКИЙ,
депутат Верховного Совета РСФСР.

УДАРЫ ПАРТИЗАНСКИЕ

С ПЕРВЫХ дней вторжения немецко-фашистских захватчиков на территорию Ленинградской области в тылах вражеских войск вспыхнул очаги партизанской борьбы. В начале октября 1941 года против оккупантов уже действовало 117 партизанских отрядов и спецгрупп, в которых насчитывалось около 5 тысяч бойцов.

900 дней сражался город-герой. 900 дней ночей под Лугой и Шимском, на берегах Великой и Шелони, Плюссы и Черохи горели костры партизанские. За это время партизанские соединения и отряды уничтожили 104 тысячи гитлеровцев, 1.105 эшелонов, 227 танков, более 100 самолетов и много другой вражеской техники.

Неоценимую услугу штабам советских войск оказывали партизаны и подпольщики разведывательной информацией. Они как правило были точной и передавалась оперативно. Ведь среди командного состава партизанских отрядов было большое количество кадровых военных. Так, Второй бригадой командовал старший политрук Николай Григорьевич Васильев, 5-ю бригадой водил в бой пограничник старший лейтенант Константин Дионисьевич Корицкий. Грозой оккупантов стала бригада, возглавляемая разведчиком капитаном Александром Викторовичем Германом, человеком, о котором при жизни слагались легенды. Кадровыми военными были десятки командиров отрядов, рот, взводов. И мой армейский стаж, начавшийся в 1919 году, позволил мне активно включиться в партизанскую борьбу. Командован группой, потом, в 1943 году был начальником штаба партизанского соединения, а в дни разгрома фашистов под Ленинградом стал командиром бригады.

Охраняя тылы наступавшей осенью и зимой 1943—1944 годов, пытались создать между Ленинградом и рубежами реки Великой где они взялись сильную оборонительную линию «Пантера», замку пустыни. Гитлеровцы несколько уселили населения, сжигали непокорные деревни и обрушивались на партизан карательными экспедициями. Против одной только 2-й бригады было брошено до 1.500 солдат, несколько танков и бронемашин, артиллерия и даже авиация. Заме гекотных подразделений, были артиллерия и часть специальных. Посовестились: с минометом и командирами отрядов, в принял решение не дать возможности фашистам провести Кивеское наступление. Жестокое было сражение. Противник зарбасывал нас минами, дважды бросался в рукопашную схватку, но бойцы наши намертво вцепились в рубежи на высотах.

И мы дождались приказа наступавших частей Ленинградского фронта. Вместе с разгромили вражескую группу.

Т. НОВИКОВ,
бывший командир
10-й Ленинградской
партизанской бригады.

СПОРТ

В ПЕРВОМ МАТЧЕ — ПОБЕДА

ОТТАВА. (ТАСС). В своем первом матче чемпионы мира — хоккеисты сборной СССР победили сборную Канады — 4:2. Шайбы забросили Старшинов, Харламов, Мотовилов и Петров.

С ЛЕНТЫ ТАСС

ВЕЙК-АН-ЗЕЕ (Голландия). Михаил Ботвинник лидирует на продолжающемся здесь международном шахматном фестивале. После пяти туров у него 4,5 очка. Отставая от экс-чемпиона мира на очко, далее идут четыре гроссмейстера — Геллер, Керес, Бенко (США) и Чирич (Югославия).

* * *

В четвертом туре Ватанен победил Ван Схеенинга (Голландия), а петром — Медину (Испания).

* * *

БЕЙРУТ. Во втором матче в Ливане футболисты одесского «Черноморца» снова одержали победу на этот раз над местным клубом «Надежда» — 2:0. Впереди еще две встречи.

* * *

ПОЯНА БРАШОВ (Румыния). Наши биатлонисты вышли здесь победителями международных массовых состязаний. Александр Ушаков, Вячеслав Толкачев и Тыну Пяэкяре были первыми в эстафете 3×7,5 километра — с час 27 минут 46 секунд. На втором месте команда Швеции — 1:29:43,2, на третьем — ГДР — 1:32:33,0.

* * *

ВАРШАВА. Победой баскетболистов Таллина завершился здесь международный турнир на «Кубок освобождения». В финале сборная Таллина выиграла у варшавской «Легии» — 88:69.

СТУЖА СОКРАЩАЕТ ДИСТАНЦИИ

ЛЕНИНГРАД. (Спец. корр. ТАСС). По две победы в традиционных международных лыжных кавролевских соревнованиях стало на счету советских гонщиков Галины Кулаковой из Пронюшека и Владимира Дементьева из Омска. Сегодня, несмотря на сильный мороз, который внес неожиданные коррективы в программу состязаний, они вновь стали победителями на шестимилометровой дистанции (заменившей 10 км) — у женщин и на трассе в 20 км (вместо 30) — у мужчин. Результат Галины — 22 мин. 9 сек., а Владимира — 1 час 6 мин. 21 сек.

Остальные места в этот день распределились следующим образом. **6 километров.** Женщины. 2. Алевтина Олонина (СССР) — 22:17, 3. Вера Шелагина (СССР) — 23:27. 4. Галина Пилюшенко (СССР) — 22:38. 5. Жанна Елистратова (СССР) — 22:41. 6. Любовь Балышкова (СССР) — 22:46.

20 километров. Мужчины. 2. Владимир Воронков (СССР) — 1:07:55. 3. Анатолий Акентьев (СССР) — 1:08:00. 4. Федор Семенов (СССР) — 1:08:26, 5. Юрий Чарковский (СССР) — 1:08:58. 6. Валерий Пизатулин (СССР) — 1:09:05.

СО ВСЕХ КОНТИНЕНТОВ

НОВОСТИ СОБЫТИЯ ФАКТЫ

Нацистские палачи перед судом

ВЕНА. (ТАСС). В Праге начался судебный процесс над пятью нацистскими преступниками, которые во время второй мировой войны на территории оккупированной Польши совершили злодеяния над польскими гражданами. Перед судом предстали Майер, Пуссер, Попп, Мелер и Унтербергер.

Трое из подсудимых до последнего времени служили в австрийской жандармерии и полиции, с Майер, имея звание майора, являлся командиром жандармского участка в Лейбнице (Штирия).

Как следует из обвинительного заключения, все представшие перед судом в 1942—1944 годах принимали участие в зверском истреблении сотен польских граждан, в том числе стариков, женщин и детей.

На процессе выступил около 20 свидетелей.

НА СОВЕЩАНИИ ПО ВЬЕТНАМУ

ПАРИЖ. (ТАСС). Представители четырех делегаций, участвующих в Парижских совещаниях по Вьетнаму, пришли к соглашению о проведении пресс-конференции после каждого заседания. Представители делегаций будут выступать перед журналистами в порядке очередности, которая будет меняться после каждого заседания.

Их удел — безработица

ЛОНДОН. (ТАСС). Еще более тридцати тысяч английских шахтеров останутся в нынешнем году без работы в результате закрытия 32 шахт. Это происходит в соответствии с политикой лейбористского правительства в области энергетики, направленной на свертывание национализированной угольной промышленности Англии. Вместо того, чтобы выделить средства на модернизацию этой отрасли промышленности, правительство предпочитает поощрять деятельность частных, главным образом американских, компаний по добыче газа.

ПЛЕНУМ РУКОВОДСТВА СМК

ГАВАНА, 21 января. (ТАСС). В городе Камагуэй проходит пятый национальный пленум руководства Союза молодых коммунистов Кубы (СМК).

На пленуме выступил генеральный секретарь СМК Эдвин Кромбет.

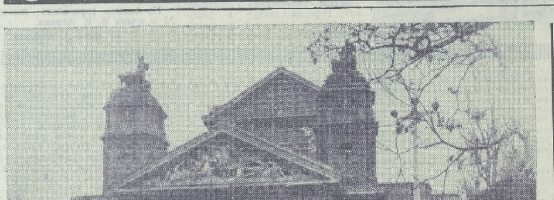

СОФИЯ. Народный театр имени Ивана Вазова, рассчитанный на 1.150 мест. Фото В. Янкова. (Фотохроника ТАСС).

«РЕФОРДЖЕР-1» — НА НОВОМ ЭТАПЕ

БОНН. (ТАСС). «Атлантический галоп», как назвала маневры американских войск «Реформджер-1» газета «Франкфуртер альгемайне», продолжается. По сообщению дня (это период наибольшей активности переброски войск по действующему уже две недели «скоростному коридору» между США и Западной Германией. В эти дни, как отмечает печать, из штата Техас в Нюрнберг (Бавария) днем, каждый час высаживается около 5.000 солдат, «готовых к боевым действиям». Для этого используются более 60 четырехмоторных транспортных самолетов американских ВВС. Первый из этих самолетов совершил посадку на аэродроме в Нюрнберге.

Одновременно из районов Кайзерслаутерна, Мангейма и Карлсруэ, где находятся склады американской армии, выехали Графенвер — перебрасывается тяжелая военная техника — более 1.000 танков и бронетранспортеров, а также 2.500 автомашин различных типов.

На аэродромы Западной Германии уже прибыли четыре эскадрильи тактической авиации, вспомогательные истребители «Фантом».

Личный состав частей американской армии в боевая техника будут участвовать в очередной военной демонстрации, проводимой в период с 29 января по 6 февраля на полигоне Графенвер, недалеко от границы с Чехословакией. Позитивное наблюдатели отмечают, что главная демонстрация, устраиваемая близ границ с Чехословакией, является актом запугивания международной напряженности.

РИЧАРД НИКСОН ВСТУПИЛ НА ПОСТ ПРЕЗИДЕНТА США

ВАШИНГТОН. (ТАСС). 20 января в Вашингтоне состоялась торжественная церемония вступления Ричарда Никсона на пост президента США. Она проходила на Капитолийском холме, куда прибыли законченный свой срок пребывания на посту президента Линдон Джонсон и Ричард Никсон. Р. Никсон принес присягу и затем выступил с традиционной речью.

Значительное место в этой речи занял высказывания по вопросу о мире. Никсон подчеркнул, что после периода противостояния начинается эра переговоров. «На протяжении деятельности моего правительства, — заявил президент, — наши линии связи будут открыты». Он призвал к сотрудничеству в делах обустройства времени вооружений и укрепления структуры мира.

Никсон заявил, что Соединенные Штаты переживают сейчас духовный кризис. Мы, сказал президент, видим, что мы богаты товарами, но бедны духом; достижения в научной области могут луна, но вызвали жертвами разрушительных разногласа с и в здесь, на земле. Мы зажаточны войной и нуждаемся в мире. Мы страдаем от раскола и нуждаемся в единстве.

Затем Никсон, вице-президент Спиро Агню и члены нового правительства присутствовали на торжественном завтраке в здании конгресса США. В честь вступления Никсона на пост президента в Вашингтоне состоялся парад.

Во время церемоний были приняты чрезвычайные меры по обеспечению безопасности президента. Для охраны порядка в городе были мобилизованы свыше 7 тысяч полицейских, агентов ФБР и секретной службы.

Город музыкальных премьер

Афиша извещала о премьере: «Концертный зал филармонии Иркутска. Карэн Хачатурян, Вторая симфония. Впервые исполняется в Иркутске. Дирижер заслуженный деятель искусств РСФСР Николай Рабинович. Солисты: народный артист РСФСР Василий Ефимович Ефимов, Ольга Ивановна Ефимова. Начало в 19 часов».

Все верно, в Иркутске, в филармонии состоялся музыкальный вечер, посвященный 25-летию разгрома немецко-фашистских войск у города на Неве, проходил в 12-ти кварталах от Ленинградского, дворца и домов культуры.

В эти дни иркутяне, как и многие другие города нашей страны, вспоминают героическую летопись массового подвига — сражались бои на подступах к городу, рабочих, вставших с оружием в руках, тех, кто боролся с голодом, холодом, фашистскими бомбардировщиками. «Ленинград в борьбе», «Подвиг Ленинграда», «900 незабываемых дней» — эти и другие документальные ленты были сняты о городе.

В фестивальную программу включены также художественные фильмы. В их числе — «Блокадные дороги», «Ленинградская симфония», «Балтийское небо», «Маленькая девочка».

На декаде ленинградской музыки в Иркутске прозвучали новые произведения С. Слонимского, В. Тищенко, М. Матвеева.

На суд иркутских слушателей вынес свою симфонию «Ровесники» молодой композитор Александр Флярковский. С большим интересом была встречена оратория новосибирского композитора Александра Пантыкина «Песня Назыма Хикмета «Девочки из Хиросимы».

Все встречи с современной музыкой, встречи с композиторами сделали музыкальную жизнь сибирского сибирского города интересной, творчески насыщенной.

«Премьеры исполняются в Иркутске». Эти слова часто появляются на афишах, звучат со сцены концертного зала филармонии. Это стало доброй традицией. В предоставлении права первого исполнения своему оркестру выражается уважение композиторов к творчеству коллектива сибирских музыкантов, уважение к чуткому сибирскому слушателю. И недаром именно в Иркутске возникают новые интересные авторские замыслы. Так, в последний приезд Флярковский заключил творческий союз с иркутским поэтом Марком Сергеевым. К 100-летию со дня рождения В. И. Ленина они решили написать ораторию «Улица Ленина».

С иркутским оркестром выступают крупнейшие инструменталисты — Павел Серебряков, Игорь Безродный, Дмитрий Башкиров, многие зарубежные музыканты.

Сергей ПРОХОРОВ.

ПРОТЕСТЫ ИСПАНСКОЙ ОБЩЕСТВЕННОСТИ

ПАРИЖ. (ТАСС). Новые «сидячие забастовки» в испанских церквах были организованы женами и матерями узников франкистского режима. Женщины требуют предоставления политических заключенным права свиданий с родными и с адвокатами без присутствия тюремного надзирателя, прекращения пыток, отмены установленного для них режима уголовных преступников и перевода на режим политических заключенных.

За истекший 1.500 представителей испанской интеллигенции, направленный министру внутренних дел Испании генералу Алонсо Вега, с требованием строжайшего запрещения бесчеловечных методов обращения с политическими заключенными и прекращения пыток, последовала петиция мадридской коллегии адвокатов. Эта авторитетная коллегия потребовала от правительства учредить специальные гражданские и военные суды, в том числе надрядный трибунал по охране общественного порядка, которые рассматривают дела лиц, обвиняемых в политических преступлениях.

Стремясь подавить растущее в стране недовольство политикой фашистского правительства, министр внутренних дел решил начать судебное преследование инициаторов петиции испанской интеллигенции. Как сообщают из Испании, он намеревается обвинить их в «сговоре» и ведении незаконной пропаганды».

ДЕМОНСТРАЦИЯ ПРОТЕСТА

БОНН. (ТАСС). «Свободу Ангеле», «Долой НАТО» — эти возгласы вновь и вновь звучали 19 января перед зданием американского консульства в одном из крупнейших западногерманских городов — Франкфурте-на-Майне.

В канун пятидневного приезда новым президентом США Никсоном в здание консульства пришли греческие рабочие заводов на промышленных предприятиях Франкфурта-на-Майне. Вместе с ними были западногерманские рабочие и молодежь.

Участники демонстрации выразили свой протест против агрессии США во Вьетнаме и оказали поддержку, оказываемую Вашингтоном режиму греческой военной хунты.

На транспарантах, которые принесли с собой участники демонстрации, было начертано: «Американцы, вон из Греции!», «Янки, убирайтесь из Вьетнама!», «Свободу и демократию Греции!», «Освободите Микиоса Глезоса!».

СМЕЛЫЕ ДЕЙСТВИЯ

БЕЙРУТ. (ТАСС). В ходе боевых операций, проведенных партизанскими отрядами палестинской организации «Фатх» за освобождение в оккупированном секторе Газы, в период с 1 по 13 января было убито и ранено около 100 израильских солдат и офицеров. Об этом сообщается в распространенном здесь коммюнике командования этой организации. Партизанам было также уничтожено шесть израильских бронетранспортеров и большое количество другой военной техники противника.

Только за последние три дня, говорится далее в коммюнике, на оккупированных Голанских высотах в районе деревни Нардан партизанами было убито и ранено более 20 солдат противника и уничтожена три бронетранспортера оккупантов.

19 января арабскими партизанами на дороге Газа—Аль-Ариш, напротив от местечка Аль-Юнис, был серьезно поврежден мост и прилегающий к нему участок дороги. Движение по ней прервано.

Конференция представителей общественности США и СССР

НЬЮ-ЙОРК. (ТАСС). С 13 по 18 января в городе Рай (штат Нью-Йорк) проходила пятая Дармутская конференция — традиционная встреча представителей общественности США и СССР в целях изучения на неофициальном уровне важнейших проблем и перспектив, существующих между двумя странами.

На конференции обсуждался широкий круг вопросов, относящихся к проблеме мира, а также касающихся советско-американских отношений. В частности, была отмечена та Мощность расширения экономических, научных и культурных связей между США и СССР.

Обмен мнениями между участниками встречи проходил в духе взаимной заинтересованности.

Советскую делегацию на конференции возглавлял президент Института советско-американских отношений Н. Блохин.

Редактор В. В. МАЯКОВ.

КУЛЬТУРА И ИСКУССТВО

ПОДВИГУ ТВОЕМУ, ЛЕНИНГРАД!

ЛЕНИНГРАД. (Корр. ТАСС). Съемки документального полнометражного фильма «Ленинград стоял» — каждый из фильмов, которые историк города-героя цикл в течение этой недели, приурочены сегодня фестиваль, посвященный 25-летию разгрома немецко-фашистских войск у города на Неве, проходит в 12-ти кварталах кинотеатров, дворцах и домах культуры.

В эти блокадные кинокамера тоже была оружием борьбы. Ведь на «пленке» хроники вели экранную летопись массового подвига ленинградцев.

СЕГОДНЯ В ДОМЕ ОФИЦЕРОВ

ГЛАВНОЕ ЗДАНИЕ. Художественный кинофильм «Непрошеная любовь». Начало в 19.00, 21.00.

КИНОЛЕКТОРИЙ ЗАЛ. Художественный кинофильм «Знаки зодиака». Начало в 19.00.

Г602018. Адрес редакции: Полевая почта 47763. Типография газеты «Знамя победы». Заказ № 18.