За нашу Советскую Родину!

ЗНАМЯ ПОБЕДЫ

ЕЖЕДНЕВНАЯ ГАЗЕТА СЕВЕРНОЙ ГРУППЫ ВОЙСК

СРЕДА
19 февраля 1969 г.
№ 42 (8127)

ЛЕНИНСКИЙ ЗАЧЕТ КОМСОМОЛЬЦЕВ

В нашей Группе войск, как и всюду, все ярче и ярче разгорается пламя социалистического соревнования в честь 100-летия со дня рождения В. И. Ленина. Достичь намеченных обязательствами рубежей воинского мастерства, внести достойный вклад в обеспечение постоянной боевой готовности частей и подразделений, порадовать Родину-мать замечательными результатами в ратном труде — вот цель, к которой стремятся солдаты, сержанты и офицеры СГВ.

По доброй традиции запевалами многих похвальных дел и начинаний в соревновании выступают комсомольцы. Под руководством командиров, политработников и партийных организаций бюро и комитеты ВЛКСМ участвуют в походе за глубокие технические знания, экономию и бережливость, настойчиво борются за рост числа отличников, классных специалистов, спортсменов-разрядников и значков ГТО и ВСК, за рациональное использование учебного времени, ведут поиск скрытых резервов повышения боевой готовности, дают решительный бой всему, что идет вразрез с установленными требованиями.

Рост активности молодежи, стремление образцово выполнить каждую поставленную задачу во многом обеспечивается предстоящим Всесоюзным ленинским зачетом. Решение о проведении его, как известно, было принято VII пленумом ЦК ВЛКСМ. Согласно постановлению пленума в период подготовки к 100-летию со дня рождения В. И. Ленина каждый комсомолец отчитается перед товарищами по организации за свой идейно-теоретический и культурный кругозор, профессиональную подготовку, доложит о том, как он на деле выполняет ленинские заветы.

Идти к Ленину за советом учиться у него, рапортовать ему об успехах — это стало законом жизни юности страны. Связки пионеры и юные ленинцы с Ильичем, с его делом «На первом году службы — отличник, специалист 2-го класса». Ширится соревнование за умение поражать цели с первого выстрела, с первой очереди, действовать ночью по дневным нормативам, за сокращение сроков приведения техники в боевую готовность.

Ленинский зачет — серьезный экзамен на воинскую и политическую зрелость. С честью выдержать его — значит доказать свою верность традициям героев комсомола — тех, кто возводил Магнитку, Комсомольск-на-Амуре и Днепрогэс, кто в грозные годы Великой Отечественной войны самоотверженно заслонил грудью Отчизну от врагов, кто сегодня, продолжая дело старших поколений, возвеличивает славу Родины на всех участках коммунистического строительства.

Военный совет СГВ недавно учредил переходящий Памятный вымпел для организаций ВЛКСМ — победителя социалистического соревнования в честь 100-летия со дня рождения В. И. Ленина. Высокую награду завоюет, конечно, тот коллектив, где отлично занимают, что судьбу обязательств решается сегодня, настойчиво мобилизуют личный состав на достижение намеченных рубежей в соревновании.

Отличная учеба — лучший подарок ленинскому юбилею. Каждый день, каждый час совершенствованию боевого мастерства, повышению боевой готовности! Все силы — безупречному выполнению социалистических обязательств! К этому должен стремиться каждый комсомолец, готовясь к Всесоюзному ленинскому зачету.

Комсомолец рядовой Николай Молчан — пулеметчик. Но и сфотографировал его с радиостанцией. Делов том, что Николай обязался ко Дню Советской Армии и Военно-Морского Флота освоить вторую специальность. Командир одобрил его желание.

— Пулеметом вы владеете отлично, — сказал офицер, — стреляете без промаха, выполняя каждое упражнение с высокой оценкой. Вам можно взяться и за радиодело.

Пошла кропотливая самостоятельная учеба. Комсомолец каждую свободную минуту использовал для того, чтобы почитать учебник электро- и радиотехники, «новозиться» со схемой радиостанции. С помощью товарищей тренировался в работе на аппаратуре.

Недавно офицер проверил знания и практические навыки солдата. Комсомолец сдержал свое слово, твердо освоил вторую специальность. Командир теперь нередко на тактических занятиях поручает пулеметчику Молчану обеспечивать радиосвязь. И вот успешно справляется с заданием.

На снимке: отличник боевой и политической подготовки рядовой Н. МОЛЧАН на тактическом занятии.

Текст и фото капитана В. Береза.

НАВСТРЕЧУ 51-й ГОДОВЩИНЕ СОВЕТСКИХ ВООРУЖЕННЫХ СИЛ

- ТАНК ВЕДЕТ ЗАРЯЖАЮЩИЙ
- ОБЯЗАТЕЛЬСТВА И ДЕЛА
- БЛАГОДАРНОСТЬ ГЕНЕРАЛА

Заряжающий танкового орудия рядовой Юрий Смага, когда на армейскую вахту, взял высокие обязательства в соревновании. Одно из них — научиться водить танк на уровне классного специалиста. Стремление воина продиктовано интересами повышения боевой готовности своего экипажа. Опыт показывает, что в экипаже обязательно найдут иметь запасного механика-водителя, который мог бы в любое время в случае необходимости подменить штатного водителя.

К поставленной цели рядовой Смага идет настойчиво. Всегда возможность использует для того, чтобы разобраться в устройстве танка, потренироваться на тренажере, порыться в книгах по вождению машины.

На днях рядовой Смага выполнял одно из сложных упражнений по вождению танка. Руководитель занятия поставил ему высокую оценку.

— Теперь можно сказать, что в экипаже, куда входит рядовой Смага, есть запасной механик-водитель, — заявил командир. — Это хороший подарок к славному юбилею героической Советской Армии.

Ефрейтор Е. МАРЧЕНКО.

* * *

Наши ракетчики-зенитчики настойчиво борются за подразделение экономных и бережливых, за подразделение отличных специалистов воинского дела.

Комсомольцы подразделения, где служит рядовой Арнщук, обязались за год сберечь 500 литров бензина, 300 кг дизельного топлива решил сэкономить член ВЛКСМ рядовой Терещенко.

Личный состав одного из подразделений обязался сэкономить 500 литров бензина, 500 килограммов дизельного топлива, а также других горюче-смазочных материалов. Зима этого не помешала. Воины решили повысить процент отличников учебы, классных специалистов и спортсменов-разрядников.

Высокие обязательства подкрепляются сейчас конкретными делами. В подразделении, где служит комсомолец Сворлов, воины дорожат буквально каждой каплей топлива. Здесь ведется двухтальный учет экономии. На специалистов, связанных с горюче-смазочными материалами, заведены личные счета экономии.

Упорно добиваются экономии во всем воины Арищук, Гиздин, Терещенко, Охрименко, Степаненко, Москаленко, Ермаковнч и другие. Пока еще рано говорить об итогах соревнования за бережливость и экономию, но придет время, и результаты этого полезного дела будут радовать всех.

Младший сержант Ю. СЕМЧЕНКО.

* * *

В эту ночь несколько раз проверяли, как несет службу и карауле наши воины, сохраняющие важный объект. И каждый раз в постовой ведомости появлялись записи со высокой бдительности часовых. Особенно хорошо выполняли боевую задачу ефрейтор Гаврис, рядовые Литов, Андреев, Бабурс. Боевой листок, который был выпущен в карауле, рассказал, как четко, энергично действовали эти воины.

Проверял в этот раз несение службы в карауле и старший начальник. Он тоже остался доволен высокой бдительностью личного состава караула, твердым знанием воинами уставных положений и точным соблюдением их. Особенно отличился рядовой Гавриленко. Он безупречно отвечал на все вопросы, показав твердое знание своих обязанностей. И на посту он был зорок, инициативно действовал в сложной обстановке, точно выполнял уставные требования. Генерал объявил рядовому Гавриленко благодарность.

Рядовой В. МАРИНИЧ.

НА ЭКРАНЕ — ПОДВИГИ СОЛДАТ

В Москве 17 февраля начался кинофестиваль, посвященный 51-й годовщине Советской Армии и Военно-Морского Флота. На торжественном его открытии, которое состоялось в кинотеатре «Художественный», присутствовали прославленные советские военачальники и деятели искусства.

После торжественной части состоялась премьера новой киноварианты «На войне, как на войне». Она посвящена подвигам советских солдат, командиров и политработников в годы Великой Отечественной войны.

В эти дни фильмы фестиваля будут идти в 30 кинотеатрах столицы.

(Корр. ТАСС).

ПАМЯТНЫЙ ПОБЕДИТЕЛЮ ВЫМПЕЛ СОРЕВНОВАНИЯ

НАГРАДА ВОЕННОГО СОВЕТА СГВ ДЛЯ ЛУЧШЕЙ КОМСОМОЛЬСКОЙ ОРГАНИЗАЦИИ ОБЩЕОБРАЗОВАТЕЛЬНОЙ ШКОЛЫ

Ленинским светом озарена Советская страна. Светом великих идей и смелых замыслов Ильича. В год 100-летия со дня рождения любимого вождя во всех уголках нашей необъятной Родины ширится, становится все более могучим социалистическое соревнование тружеников города и деревни. В этой всенародной борьбе за претворение в жизнь ленинских заветов активно участвуют и общеобразовательные школы Северной группы войск. Педагогические коллективы, партийные организации настойчиво формируют у ребят лучшие черты нашего современника — высокую идейность, коммунистическую убежденность, беззаветную верность делу старших поколений, развивают у них стремление к глубоким и разносторонним знаниям, чтобы потом помогать их на службу народу, строящему коммунистическое общество.

Надежными помощниками педагогических коллективов в борьбе за высокую успеваемость учащихся, успешное выполнение учебных планов выступают школьные организации ВЛКСМ. Они умело пропагандируют ленинское идейное наследие, разворачивают в трудовые традиции Коммунистической партии, советского народа. Вооруженных Сил и комсомола, проявляют много инициативы в проведении культурно-массовых и спортивных мероприятий, организации содержательного досуга школьников.

В ЦЕЛЯХ ПОВЫШЕНИЯ АКТИВНОСТИ ШКОЛЬНЫХ ОРГАНИЗАЦИЙ ВЛКСМ В РАЗВЕРТЫВАНИИ СОЦИАЛИСТИЧЕСКОГО СОРЕВНОВАНИЯ В ЧЕСТЬ 100-ЛЕТИЯ СО ДНЯ РОЖДЕНИЯ В. И. ЛЕНИНА, УСИЛЕНИЯ ИХ РОЛИ В ДЕЛЕ ВОСПИТАНИЯ УЧАЩИХСЯ В ДУХЕ ЛЮБВИ И ПРЕДАННОСТИ СВОЕЙ РОДИНЕ, ВЕРНОСТИ КОММУНИСТИЧЕСКИМ ИДЕАЛАМ, ГОТОВНОСТИ К ЗАЩИТЕ С ОРУЖИЕМ В РУКАХ ВЕЛИКИХ ЗАВОЕВАНИЙ ОКТЯБРЯ, ВОЕННЫЙ СОВЕТ СЕВЕРНОЙ ГРУППЫ ВОЙСК УЧРЕДИЛ ПЕРЕХОДЯЩИЙ ПАМЯТНЫЙ ВЫМПЕЛ ДЛЯ ЛУЧШЕЙ КОМСОМОЛЬСКОЙ ОРГАНИЗАЦИИ ОБЩЕОБРАЗОВАТЕЛЬНОЙ ШКОЛЫ СГВ.

Утверждено Положение о переходящем Памятном вымпеле Военного совета СГВ «За высокие показатели в социалистическом соревновании в честь 100-летия со дня рождения В. И. Ленина». В нем указывается, что вымпел присуждается решением Военного совета по представлению политического управления СГВ.

При определении победителя социалистического соревнования будут учитываться:

— работа школьной организации ВЛКСМ по воспитанию комсомольцев и молодежи на примере жизни и деятельности В. И. Ленина, его соратников, на революционных, боевых и трудовых традициях старшего поколения, на героике сегодняшнего дня;

— обеспечение примерности комсомольцев в учебе;

— военно-патриотическое воспитание учащихся, привитие им любви и уважения к Советским Вооруженным Силам, готовности к защите Отчизны;

— уровень работы комсомольских групп, отрядов членов ВЛКСМ поручениям;

— участие комсомольцев в культурно-массовой и спортивной работе, организации досуга учащихся.

Награжденная переходящим Памятным вымпелом Военного совета СГВ школа сохраняет его за собой по окончании 1968/69 учебного года и 22 апреля 1970 года.

Памятный вымпел остается на вечное хранение в комсомольской организации, которая будет признана победителем социалистического соревнования во втором этапе — к 100-летию со дня рождения В. И. Ленина.

Комсомольцы школьных организаций ВЛКСМ! Активно включайтесь в борьбу за высокую награду Военного совета Северной группы войск!

НА ПРОСТОРАХ РОДИНЫ

◆ УХТА, 18 февраля. (Корр. ТАСС). Сегодня на Западно-Тэбукском нефтяном месторождении начала действовать телемеханическая система управления промыслом. Инженеры Ухтинского нефтекомбината приспособили ее к суровым условиям Приполярья. К системе подключены четыре десятка скважин, разбросанные в тайге. Их работа контролируется с одного пульта.

Теперь в Коми АССР четыреста небольших скважин не имеют постоянного обслуживающего персонала и управляются из поселка.

◆ СМОЛЕНСК, 18 февраля. (ТАСС). Вчера древний город встретил участников большого лыжного похода по местам партизанской славы героев Великой Отечественной войны. Поход посвящен Дню Советской Армии. Его организовали группа курсантов и офицеров Рязанского высшего воздушно-десантного училища имени Ленинского комсомола.

На счету молодых людей уже побывали в десяти районах, где в суровые январские дни 1942 года несколькими отважными высадился десант 4-го воздушно-десантного корпуса. С громовыми в тылу вражеские гарнизоны.

Будущие офицеры училища, которых ведет участник десанта 1942 года ветеран войны А. Е. Савченко, выступают в родных и соседних районах с рассказами о подвигах прыгнувших в тыл врага воинов в годы Великой Отечественной войны.

◆ МОСКВА, 18 февраля. (ТАСС). В связи с 200-летием со дня рождения И. А. Крылова 18 февраля в Москве состоялась церемония закладки памятника великому писателю. Он сооружается по решению ЦК КПСС и Совета Министров СССР. Памятник будет установлен в одном из самых красивых и людных уголков столицы — на Пионерских бывших Патриарших прудах.

◆ САРАНСК, 18 февраля. (ТАСС). Союз писателей Мордовии проводит ленинские литературные недели в районах, автономной республики. Их цель — познакомить трудящихся с произведениями мордовских писателей, вопплощающих образ В. И. Ленина. В составе литературных бригад — прозаики, поэты, критики, драматурги.

Такие недели решено проводить до апреля 1970 года. За это время писатели должны побывать в каждом селе, городе, районном центре республики.

◆ МОСКВА, 18 февраля. (ТАСС). Президиум ВЦСПС принял постановление провести в августе — сентябре 1970 года выставку лучших изделий декоративно-прикладного искусства народных мастеров-умельцев, посвященную 100-летию со дня рождения В. И. Ленина. Она будет развернута в Центральном выставочном зале в Москве.

ВАШИНГТОН ПЕРЕЖИВАЕТ ОЧЕРЕДНОЙ ФИНАНСОВЫЙ КРИЗИС

ВАШИНГТОН, 18 февраля. (ТАСС). Посол СССР А. Ф. Добрынин посетил вчера президента США Р. Никсона и имел с ним беседу по вопросам, представляющим взаимный интерес для обеих стран.

●

ВАШИНГТОН, 18 февраля. (ТАСС). Сокращение темпов развития экономики США и первой половине 1969 года и рост безработицы на этом фоне вызвали председатель экономического совета при президенте США Поль Маккракен. Инфляция является главной экономической проблемой, стоящей перед страной, указал Маккракен, выступая перед членами объединенной экономической комиссии конгресса США. Инфляцию, подчеркнул он, будет расширяться, если правительству не удастся сократить хронический дефицит федерального бюджета.

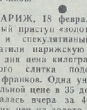

НЬЮ-ЙОРК, 18 февраля. (ТАСС). Израильские оккупационные власти продолжают варварский террор на захваченных арабских территориях, указывается в распространенном в ООН письме министра иностранных дел Ирака аш-Шейхли генеральному секретарю ООН У Тану.

Израильские войска открыли огонь по группе учеников начальной школы в городе Рафах. В результате этого бесчеловечного акта, указывается в письме, 93 девочки были ранены, причем 45 из них серьезно, а несколько школьниц умерли в больнице.

Правительство Ирака, подчеркивает аш-Шейхли, искренне надеется, что мировая общественность, и в частности ООН, примет все возможные меры для ограждения жителей оккупированных арабских территорий от бесчеловечных преступлений захватчиков.

●

ПАРИЖ, 18 февраля. (ТАСС). Новый приступ «золотой лихорадки» в спекулятивный накал охватил парижскую биржу. За три дня цена килограммового слитка Антил подскочила на 145 франков. Одна унция при официальной цене в 35 долларов продавалась вчера за 46,3 доллара. Таких цен французская биржа не знала за всю свою послевоенную историю. Это является также рекордом, когда-либо зарегистрированным на международных валютных рынках капиталистических стран.

Французские газеты сообщают, что «золотая лихорадка» охватила и главные валютно-финансовые центры капиталистических стран. На бирже Цюриха объем сделок с золотом увеличился в два раза. Крупный размах приняла спекулятивная скупка золота в Лондоне. Цена унции золота на лондонской бирже достигла 42,7 доллара. Резкое увеличение разрыва между ценами в Лондоне и Париже активизировало международную валютную спекуляцию.

●

КОПЕНГАГЕН, 18 февраля, (ТАСС). Сегодня здесь открылось совещание министров обороны Дании, Норвегии и Швеции.

На совещании, созванном по инициативе Дании, планируется обсудить возможности сотрудничества трех стран в производстве военной продукции.

●

БОНН, 18 февраля. (ТАСС). «Двери в будущее» открыты перед Тарденом», — пишет западногерманская газета «Ди тат», печатный орган объединения лиц, преследовавшихся при нацизме, в связи с действиями неонацистов, стремящихся в качестве обеспечить себе важные позиции в бундесвере.

Газета подчеркивает, что новая неонацистская национал-демократическая партия в ходе начинающейся сейчас кампании по подготовке к выборам в бундестаг намерены особое внимание уделить населенным пунктам где размещены части и соединения бундесвера».

Тем самым кладется начало еще более опасному курсу, ибо создданный гитлеровскими генералами и воспитанный в антикоммунистическом духе бундесвер, несомненно, представляет собой идеальную почву для распространения идей национал-демократической партии, заявляет «Ди тат».

Она отмечает широкую общность официальной военной политики Бонна и планов, которые разработало в этой области руководство НДП. От присвоения новым ракетным эсминцам имен видных деятелей нацистского вермахта, таких как фельдмаршал Роммель, адмирал Лютьенс и другие, заявляет «Ди тат», ведет прямой путь к требованию национал-демократической партии о реабилитации войск СС.

●

БЕЙРУТ, 18 февраля. (ТАСС). Арабские патриоты наращивают свои удары по израильским оккупантам. В опубликованном здесь коммюнике палестинской организации «Национальное освобождение» говорится, что в результате нескольких операций, проведенных боевыми отрядами этой организации на западном берегу реки Иордан, израильские оккупанты понесли серьезные потери. Так, в районе Муссы аль-Аламн, неподалеку от Иерихона, партизаны подвергли ракетной атаке танковые позиции израильских захватчиков.

ПО ВАРИАНТУ, ЗАРАНЕЕ ПРЕДУСМОТРЕННОМУ

Близится 51-я годовщина Советской Армии и Военно-Морского Флота. Для нас, авиаторов, как и для всех советских воинов, это не только праздник, но и всесильный смотр хода выполнения социалистических обязательств, взятых к тому или иному юбилею.

Вот почему уже сейчас можно говорить о некоторых шагах, анализировать плюсы и минусы в работе. Без похвальбы скажу: в нашей эскадрилье дела идут неплохо. Взять хотя бы рост отличников учебы. Их количество приближается к 70 процентам личного состава.

Радует и возрастающее профессиональное мастерство авиаторов. Все офицеры и старшины-воины — специалисты высокого класса. Успешно сдали зачеты на классность и молодые авиаспециалисты, недавно прибывшие из учебного подразделения. В эскадрилье изжиты летные происшествия и предпосылки к ним.

Как показывают итоги первых месяцев учебного года, план боевой и политической подготовки выполняется успешно. Этому немалом способствует четкая организация боевой учебы, полное использование имеющихся резервов и экономия времени.

Конечно, организации летного дня. Ныне, когда погодные условия крайне неустойчивы, нередко просто редактор-планшетка плановой таблицы. Всегда возможны внезапные осложнения метеоусловий. В прошлом таких осложнения нередко приводили к непроизводительной трате учебного времени. В сегодняшних летных буднях наступила пауза в боевой учебе. Командир эскадрильи отдал распоряжение приступить к занятиям.

Полеты и занятия в классах... Понятия, казалось бы, трудносовместимые. Но они удачно сочетались. Правда, такой вариант был предусмотрен заранее. Командиры звеньев и начальники групп знали, кто, где и по какой теме проводит занятия.

Под руководством командиров звеньев летчики занимались на тренажере. Совершенствовали навыки захода на посадку по приборам, отрабатывали действия в особых случаях полета.

Командир звена капитан Котов особое внимание уделил контролю за готовностью летчика, имевшего некоторый перерыв в полетах.

Вместе с опытными авиаторами в тот день предстояло выполнить полетные задания молодым летчикам. Это предъявляло повышенные требования к их подготовке. Случилось, однако, так. Малоопытный товарищ безукоризненно взлетает при хорошей видимости, а к моменту захода на посадку метеоусловия резко ухудшаются. Тут уже требуется умение пилотировать машину по приборам, быстро принимать и верно решать. От этого зависит безопасность полетов.

Вот один из таких примеров. Истребитель выполнял полетное задание в сложных метеоусловиях, вне видимости земных ориентиров. Летчик пилотировал машину исключительно по приборам. И вдруг один из самых важных приборов — автоматический радиокомпас — «закапризничал». Ведение ориентировки ухудшилось.

Самолетом управлял опытный авиатор, привычный к самым неожиданным ситуациям. Поэтому он не растерялся. Со знанием дела использовал другие средства и точно вывел самолет в район аэродрома, определил посадку. А ведь в такой ситуации мог оказаться и молодой авиатор.

Мы обстоятельно проанализировали этот случай, сделали из него необходимые выводы. Отработке действий летчика в особых случаях полета придали особое внимание. Повысили спрос с преподавателей, летчиков. Во время предварительной подготовки летчики на тренажере отрабатывают взлет, пилотирование по кругу, дублирующим приборам, настройку и перестройку автоматического радиокомпаса, посадку в радиообмен.

И к полету в простых метеоусловиях летчик готовится в том же объеме, как предусматривается полетным заданием. Поэтому в звене капитана Котова особое внимание уделили контролю за готовностью летчика, имевшего некоторый перерыв в полетах.

Возможности для учебы непосредственно у самолета использовались не в полной мере. То не часы комендантша полетов тратились бесследно.

Учитывая уроки прошлого, инженер эскадрильи, техники звеньев и самолетов позаботились о повышении интенсивности процесса обучения авиаспециалистов. Это требует сама жизнь. Ведь сроки службы младших специалистов значительно сокращены. А объем знаний и навыков, которыми надо овладеть, не убавился. Наоборот, возрос. И, чтобы не отстать от требований, важно с максимальной пользой использовать каждую минуту, каждый час учебного времени. Так у нас и делается. И, если не планируется классно-групповых занятий, учеба идет на самолете. Техники обмениваются опытом, прививают подчиненным практические навыки, культуру в работе.

Как-то в перерыве между полетами среди техников зашла речь о контроле за качеством выполнения работ. Высказывалось мнение, будто опытный авиаспециалист не нуждается в контроле.

— Контроль нужен всегда, — вмешался в разговор техник отличного самолета офицера Бородавка. И он напомнил случай, который произошел с рядовым Перминовым.

А дело было так. В день предварительной подготовки техник поручил Перминову проводить заправку масляного бака. Опытный специалист он опытный, дело свое знает. Но по рассеянности или из-за спешки Перминов не закрыл горловину маслобака. Только контроль позволил обнаружить оплошность авиаспециалиста.

Круг обязанностей должностных лиц строго очерчен уставами и документами, регламентирующими технологию работу. Командир звена и летчик, техник самолета и механик — каждый на своем посту должен точно выполнять свои функциональные обязанности. Воспитанием чувства ответственности у каждого авиатора за порученное дело мы занимаемся командир, партийная и комсомольская организации. Мы считаем, что высокая организация труда, контроль снизу доверху — основное условие безупречной летной работы.

Соревнуясь в честь летнического юбилея, наш состав с энтузиазмом борется за звание отличной эскадрильи. Изыскиваются новые резервы повышения боевой и научки летчиков и авиаспециалистов.

Капитан В. ШЕВЧЕНКО,
военный летчик 1-го класса.
заместитель командира эскадрильи
по политической части.

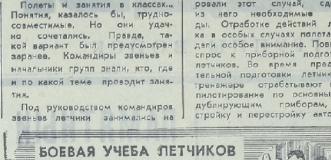

Одним из лучших командиров зарекомендовал себя старший лейтенант А. Кутуков. Это специалист 1-го класса, умелый методист и воспитатель.

На снимке: старший лейтенант А. КУТУКОВ ставит воинам учебную задачу перед предстоящим маршем.

Фото М. Галахина.

СТАРОСЛУЖАЩИЕ — ПРИМЕР МОЛОДЫМ

Взвод, в котором служит старший сержант Сухоцкий, закончил тренировочный учебный год отличными результатами. Заметная доля успехов принадлежит вахту, воины взяли новые высокие обязательства. Сейчас они настойчиво борются за их выполнение.

Твердое решение комсомольцев — оказать помощь слабым звеньям подразделения, чтобы они быстрее вошли в строй умелых специалистов. Для этого по предложению комсомольского вожака рядового Александра Шелюкова лучшие воины из числа опытных специалистов были закреплены за молодыми товарищами. Их обязанность — помогать в учебе, передавать свои знания и опыт. Вместе с тем, комсомольцы считают лучшей формой помощи личный пример старослужащих воинов. Они должны быть образцом для молодых. И это достается на практике. Вот только несколько фактов.

Ефрейтор Виктор Мигаль со дня прибытия в бригаду коммунистических ракетных войск. И в службе комсомолец отличается старательным, добросовестным отношением к порученному делу. Он — отличник боевой и политической подготовки, классный специалист, имеет много знаков солдатской доблести. Выполняя свои обязательства, отличный воин молодого помогает молодым товарищам в специальной и физической подготовке, учит их правильно выполнять требования уставов.

Или ефрейтор Василий Варава. Он — отличник, специалист второго класса. Встав на ленинскую вахту, решил повысить классность и сейчас упорно работает к намеченной цели.

Хорошим наставником в деле воинов, в том числе и молодых, стал старший воентехник Ягупов. Он четко организует занятия, воспитывает комсомольцев. А недавно, например, состоялось собрание на лучшего специалиста. В дружной борьбе за это звание состязались ефрейтор Варава. Все старослужащие воины взвода стремятся быть впереди на политических занятиях, повышении классности, поддерживают образцовость строевой дисциплину, точно выполняют распорядок дня.

Рядовой В. КАТЧЕНКО.

ТЕМА СОБРАНИЯ — О ЧЕСТИ И ДОСТОИНСТВЕ

Высоко держать честь и достоинство советского воина за пределами нашей страны — одна из главных задач, которая стоит перед каждым из нас. Именно этому вопросу было посвящено прошедшее на днях комсомольское собрание. С докладом перед комсомольцами выступил коммунист А. Сандрыко.

Большое внимание докладчик уделил вопросам соблюдения военнослужащими Правового статуса в временном пребывании на сегодня войск на территории ГНР. Он напомнил комсомольцам, какое добрососедство изучают военные дела, имеют хорошие успехи в боевой и политической подготовке, отличаются примером для своих сослуживцев. Это такие воины, как Бобров, Федосеев, Мурзин и другие. В заключение докладчик отметил, что успешному выполнению стоящей перед воинами задачи на новый учебный год в первую очередь способствуют строгое и точное выполнение ими своих служебных обязанностей, соблюдение уставных требований, верность воинскому присяге.

В прениях на собрании выступили коммунисты Бутов, Чурсинов, Рачек, комсомольцы Ковтун, Томчик, Куровский и другие. Они, главным образом, остановились на тех недостатках, которые еще имеют место в работе комсомольской организации. Выступающие назвали комсомольцев, нарушителей воинской дисциплины такие, как Гомонов Мирзаева, Синяева.

Комсомольцы приняли постановление: всем членам ВЛКСМ последовательно и настойчиво добиваться выполнения своих служебных обязанностей, воспитывать личный состав в духе интернационализма, боевого содружества с воинами социалистических стран, вести повседневную работу по ознакомлению воинов с историей, культурой, национальными и революционными традициями польского народа.

Старший сержант Е. КУРБАТОВ,
кандидат в члены КПСС.

В мастерской вместе с остальными воинами трудится рядовой Николай Бербенцев. Молодой солдат принял социалистические обязательства стать отличником боевой и политической подготовки по итогам предстоящего праздника Вооруженных сил нашей страны. Все задания Бербенцев выполняет только с отличной оценкой. В совершенствовании знаний воину помогает старший сержант В. БЕРБЕНЦЕВ и капитан В. КРЫЖАНОВСКИЙ проверяют исправность двигателя машины.

Фото А. Смелкова.

НА МАРШЕ — КОЛОННА

Если колонна движется по сухой дороге со скоростью до 40 км/час, дистанция между машинами и интервал примерно равна численному выражению скорости. На мокрой и скользкой дороге, на спусках и подъемах, при плохой видимости расстояние между автомобилями увеличивается вдвое. Если, скажем, колонна идет со скоростью 20 км/час, то дистанция должна быть 40 метров. Необходимое этого требования добиваются водит к поличествами. Так случилось однажды с рядовым Гришенковым. Правда, он избежал столкновения, свернул автомобиль влево. Но, махая на полосу встречного движения, создал тем самым ситуацию, сложную для дороге аварийную ситуацию.

На первой же остановке командир взвода провинившегося сделал ему внушение, приказал, к чему может привести нарушение дисциплины марша.

Время движения колонны офицер рассчитывает с точностью до минуты, и требует, чтобы водители точно выдерживали график. Великая экономия пути складывается из движения всех машин. Ведь было, когда растерянность водителя Корень вызвала затор на дороге. Это задержало колонну, сорвало сроки ее прибытия в пункт назначения.

В подразделении строго соблюдается порядок, при котором дистанцию автомобилей определяет сам командир. При начале движения водители машин, находящихся в голове колонны, ведут автомобили со скоростью несколько большей, чем указана для марша. Это необходимо для того, чтобы все машины колонны быстрее заняли установленные дистанции.

Не разрешается самовольные вымы из колонны. Можно лишь объезжать те автомобили, которые остановились из-за технической неисправности. После устранения неполадки водитель приглашается в хвост колонны, а свое место занимает только во время остановки по указанию командира.

При вынужденной остановке автомобиль выводится на правую обочину дороги, а с наступлением темноты ограждается специальным освещением. В подразделении для этой цели используются переносные аккумуляторные лампы.

Особенно сложно движение по городу днем. На перекрестках улиц может произойти разрыв колонны. Отставшие автомобили, водители которых незнакомы с маршрутом, сбиваются с пути, теряют много времени на розыск вызовов из города, отстают от подразделения, а потом некоторые водители допускают колонну на больших скоростях.

Чтобы исключить разрывы колонны, движение через города и крупные населенные пункты офицер Черных всегда организует с особой тщательностью. Водителям заранее указываются улицы, по которым будет следовать колонна. Маршрут выбирается с таким расчетом, чтобы количество поворотов и перекрестков было минимальным.

В больших городах на перегруженных перекрестках выставляются регулировщики из состава колонны. Маршрут движения, время и порядок прохождения колонны согласовываются с пожарными местными органами.

На какой бы значительной ни была подготовка, разрывы колонны все-таки могут быть. Что делать тогда? Командир подразделения предусмотрительно разбивает колонну на несколько частей. Каждую часть возглавляет старший, как правило, руководящий движением группы машин через город.

Возможно, что на каком-то перекрестке колонна расчленяется не так, как планировалось заранее. В этом случае каждый водитель с первой машины готовы к тому, чтобы взять движение части колонны, следующей за ним.

Очень осторожно надо пересекать небольшие мостики через канавы и ручьи, настил которых может быть поврежденным. При подъезде к таким мостикам следует снижать скорость до предела.

Вождение колонны по горно-лесистой местности требует особой осторожности и мастерства. Короткие подъемы, например, преодолеваются с разгона. На это когда машина движется одна. При движении в колонне надо предварительно увеличивать в 1,5—2 раза дистанцию между автомобилями, выжигать, когда передний достигнет гребня подъема, и только после этого начинать разгон.

Длинные и крутые подъемы преодолеваются при дистанциях не менее 75 метров.

Короткие и крутые спуски машины колонны должны проходить осторожно, а на длинных подъемах дистанции между автомобилями увеличиваются до 100 метров.

После прохождения трудных участков пути колонна подтягивается, машины занимают установленные интервалы. Для этого водитель автомобиль останавливается или снижает скорость.

Безаварийное вождение колонны в значительной степени зависит от навыков водителя и в ее управлении, постоянной технической готовности машин, мировой выучки. Высокой дисциплины и умелой организации повседневно используйте возможности боевой и автотракторной техники.

Майор Г. БУКОВ.

„ДАЮ КООРДИНАТЫ...“

РАССКАЖУ ОБ ОДНОМ ПОДВИГЕ

ЭТО произошло на левом берегу Вислы, когда совершенно ясным, в тот числа и ночи глубинный вояк, оражались за освобождение братской польской земли. Противник хорошо понимал, что за Вислой будет Одер, а после Варшавы — Берлин. Гитлеровцы решили любой ценой остановить наше наступление. Начались ожесточенные контратаки. День и ночь гремела канонада, рвали воздух танки.

Вечером, когда канонада немного стихла, командир батареи капитан Михаил Селезнев вызвал на свой командный пункт комсомольцев-разведчиков Александра Чарыева и Николая Архипова.

— Есть сведения, что противник готовится на нашем участке к контратаке. Мы должны сорвать ее. Ваша задача — выявить на переднем селе Новшинцы, засекреченные и корректировать огонь батареи.

— Все ясно, товарищ капитан, задачу выполним.

Нодью разведчики направились на передовую наго противника. Впереди Дурсун с автоматом и биноклем, за ним — Николай с рацией на спине и тонкой антенной. Перебежали по-пластунски через ручей, а в кустарнике, который темнел между руками и оврежной весь, сделали привал.

Вот и село показалось. Разрушены домов печные трубы, черный силуэт костела. До окраины поселка опять, оставляя в снегу борозды. Остановились у груды обгорелых бревен, присоединились вернулись обратно. Теперь уже ползли. Значит, дальше двигаться опасно.

— Наблюдай, а я пошлю донесение, — приказал Дурсун и скрылся в темноте. Через несколько минут он вернулся и дал знак Николаю следовать за ним.

Дурсун выбрал для НП кирпичный погреб. Пока Николай устанавливал рацию, Каландзия прорыл в стене ОП отверстие и передал координаты новой цели. Вскоре корректировщики открыли огонь по позициям.

Рассвело, но канонада не затихала. Наоборот, усилилась. Это противник, подтянув резервы, начал наступление. Нужно было срочно отразить его. Капитан Селезнев готовил данные для стрельбы, наводчик прибор к прицелу, заряжающий орудие. Все было готово к стрельбе. Но... Николай, сидя рядом с рацией, не слышал ни звука. Только треск в наушниках. Что-то случилось. Нужно было срочно восстановить связь. Дурсун и Николай, не сговариваясь, поняли друг друга. Они должны были это сделать.

Продолжая осматривать местность, Дурсун собирался в дорогу. Он знал, что ему предстоит. Видимо, какое-то подразделение пехоты укрывалось здесь, готовясь к контратаке. Николай протянул ему руку, и Дурсун исчез в темноте.

Ночью на-под рваными погреба выбрался человек с забинтованной головой. Это был Дурсун. Кружилась голова, тело подкашивались ноги, и непослушными.

— Николай! — истрожно позвал Дурсун.

Ему никто не ответил.

Вокруг расчистив лед, через который выбрался наружу, Дурсун вновь прилег в погреб. Он шарил в темноте руками и шептал:

— Николай... Брат...

Вдруг его рука нащупала что-то теплое. Николай! Дурсун обхватил друга и встащил из погреба. Прижик к его груди, услышал слабые толчки. Сердце билось!

Рядом был. Ранен в голову и шею. Дурсун перевязал ему раны. Потом положил друга на плащ-палатку и потащил волоком. Силы покидали его, он часто терял сознание, но, очнувшись, снова брался за плащ-палатку и сгибая зубы, продолжал ползти к своим окопам.

Дурсун не помнил, сколько метров прополз он. Сил уже не было, казалось, что он умрет. Может быть, так и случилось бы, если бы не подоспела помощь. Капитан Селезнев на всякий случай выслал навстречу артиллеристов.

— Дурсун, ты? — послышался тихий голос.

— Я... я.... — прохрипел Дурсун и потерял сознание.

Подполковник запаса
И. ГОНЧАРОВ,
бывший командир дивизиона.

В борьбе за экономию и бережливость

Борьба за экономию и бережливость ведется у нас в каждом подразделении.

Как можно добиться экономии горючего, где найти резервы для продления сроков службы техники, об этом постоянно думают солдаты, сержанты и офицеры. И также резервы есть. Занимаясь учетом их электромеханики-дизелисты рядовые Яцюк, Лавриненко и старшина сверхсрочной службы Сергеев обнаружили, сэкономить 5 процентов горючего от годовой нормы расхода и такое же количество смазочных материалов.

Воины понимают, что добиться этого можно только при условии отличного знания техники и умелой эксплуатации ее. Поэтому солдаты и сержанты, намечая конкретные цифры экономии, взяли повышенные обязательства по другим пунктам соревнования. В частности, тов. Яцюк, Лавриненко и Сергеев решили добиться отличной оценки по знанию и содержанию вручением им техники, не жить поломок агрегатов, завоевать высокое звание отличника боевой и политической подготовки.

Активно борются за роту экономных и бережливых. За роту отличных специалистов военного дела сержанты Конюшин и Загребальный, ефрейтор Боровский, рядовые Демченко, Холодиан, Чехович, Гаврилов и другие.

Рядовой В. КОЗЛОВСКИЙ.

КОММУНИСТ ПОМОГ

Служит у нас Валерий Пенкин. Стать опытным солдатом, воином специалистом своего дела ему помогли командиры и старшие товарищи. Много внимания воспитанию молодого воина уделял коммунист Федорец. Он всегда мог посоветовать, помочь на помощь в трудный момент.

Валерий исполнителен, трудолюбив. Много и напряженно занимается. За добросовестное отношение к воинскому долгу ему присвоено звание «ефрейтор».

Сейчас комсомолец Пенкин, встав на ленинскую вахту, честью выполняет свои социалистические обязательства. Уже сам помогает молодым воинам, которые отстают в учебе, дисциплинами на первом году службы.

За успехи в боевой и политической подготовке ефрейтору Пенкину был предоставлен отпуск на родину. Вернувшись, Валерий рассказал товарищам, как вырос, похорошел его родной город.

— А мы, — сказал он, — должны учиться воинскому делу настоящим образом, чтобы защитить в любую минуту мирный труд наших отцов, сестер и братьев...

Сержант В. ОСИПЕНКО,
слушатель заочной школы
военкоров.

ПОДГОТОВЛЕНО ГРУППОЙ ДОКЛАДЧИКОВ

ГОД ЛЕНИНСКОЙ УЧЕБЫ

Группа докладчиков у нас немногочисленная. В нее входят командир, его заместитель, политработники, некоторые офицеры штаба и подразделений.

Сейчас в период подготовки к 100-летию со дня рождения В. И. Ленина, главным содержанием своей работы мы считаем всестороннюю помощь борьбы партии, советского народа за претворение в жизнь ленинских заветов, глубокое раскрытие значения марксизма-ленинизма для революционных преобразований, роли Ленина как основателя и вождя нашей партии и государства, воспитанию воинов на революционных и боевых традициях. Этому посвящены многие лекции, доклады, беседы.

Не стану перечислять всех, кто выступает пропагандистом. Расскажу о работе некоторых товарищей.

Активным пропагандистом является майор В. И. Узловатый. Он аккуратно готовит плановые лекции и доклады, а кроме того, проводит большую работу по своей инициативе. Особую заботу проявляет Владимир Иванович о политической подготовке солдат и сержантов. В этом году, году ленинской учебы, возросло желание воинов изучать труды В. И. Ленина. Они хотят прочитать их глубже понять, гениальных ленинские произведения.

К каждой теме политзанятий рекомендуются ленинские работы. К сожалению, библиотечный фонд не позволяет удовлетворить запросы всех воинов. По предложению Узловатого в подразделениях, где он служит, регулярно проводятся Ленинские чтения по произведениям воинов, рационализаторам к темам, политзанятий. Чаще всего их организует сам пропагандист.

Так, во время изучения темы «В. И. Ленин об исторической неизбежности победы капитализма и победы социализма» состоялось чтение ответов В. И. Ленина на вопросы американского корреспондента Клода Биганда (февраль 1920 года). С огромным интересом слушали воины мнение, уничтожающее слова, которым клеймит Владимир Ильич капиталистов. Большой разговор возник вокруг ленинского ответа на вопрос «Должна ли Россия еще бояться контрреволюции и вообще свергнувший партию и государство, воспитанию воинов на революционных и боевых традициях. Этому посвящены многие лекции, доклады, беседы.

Не стану перечислять всех, о чем выступают пропагандисты. Расскажу о работе некоторых товарищей.

Активным пропагандистом является майор В. И. Узловатый. Он аккуратно готовит плановые лекции и доклады, а кроме того, проводит большую работу по своей инициативе. Особую заботу проявляет Владимир Иванович о политической подготовке солдат и сержантов. В этом году, году ленинской учебы, возросло желание воинов изучать труды В. И. Ленина. Они хотят прочитать их глубже понять, гениальных ленинские произведения.

Как известно, недавно Военный совет нашей Группы рассмотрел вопрос об интернациональном воспитании воинов и предложил командирам и политработникам усилить эту работу, сосредоточив внимание, главным образом, в подразделениях, непосредственно с людьми, шире вести пропаганду истории и традиций братской народной армии, успехов строительстве социализма. В подразделении и раньше велось интернациональное воспитание, но сейчас эта работа усилена. Продумываются мероприятия. Одно из них уже проведено — на днях состоялось Ленинское чтение «В. И. Ленин об интернациональном характере Советских Вооруженных Сил». В основу его была положена речь В. И. Ленина на митинге Балтийского первого пехотного полка 2 августа 1918 г. Руководил чтением В. И. Узловатый.

Инициатива члена группы докладчиков проявляется во всем. Обычаи газета «Знамя победы» «Желтая Польска» и «Пшиязнь» конкурс «Ленин в Польше» — Владимир Иванович использовал и для пропаганды одного из важных периодов в жизни вождя. По его совету в детской художественной самодеятельности организован конкурса на специальный планшет, который помещен на щите о ПНР. И сейчас видно, нет такого человека, который бы не изъявил желания принять участие в конкурсе. Воины перечитывают многие книги, в которых говорится о жизни В. И. Ленина в Польше. И это радует пропагандиста, еще и еще раз убеждает, как безмерна любовь советских людей к своему вождю и учителю, как велико их желание знать все об Ильиче, о его жизни и деятельности.

В подразделении работает кружок по изучению географии В. И. Ленина. Майор Узловатый часто интересуется, как идут здесь занятия, в какой помощи нуждается его руководитель.

Пропагандистская работа требует хорошей личной теоретической подготовки офицера. И тов. Узловатый очень много работает над собой, повышает свои идейный уровень. В нынешнем году он заканчивает вечерний университет марксизма-ленинизма. Он имеет личную ленинскую библиотечку, в которой около собрание Сочинений Ильича и многие отдельные его работы. И когда в библиотеке появляются другие то или иной произведение вождя, воины идут к Владимиру Ивановичу. По примеру пропагандиста свои личные планшеты библиотечки начали создавать другие офицеры и даже некоторые солдаты. Ряд ленинских книг, например, «Детская болезнь «левизны» в коммунизме», приобрел рядовой Виктор Козловский.

Многое можно рассказать и о другом нашем агитатором пропагандисте — офицере В. В. Кислове. Несмотря на большую служебную загруженность, он активный пропагандист ленинских идей, регулярно выступает перед личным составом с лекциями, докладами, где задушевно беседует с людьми, развивает им политику и решения партии, вдохновляет на образцовое служение Родине. Так, им прочитана лекция о В. И. Ленине как организаторе Великого Октября и защиты октябрьских завоеваний в годы гражданской войны и иностранной военной интервенции. С докладом о ленинском стиле руководства В. В. Кисловым выступал перед офицерами, также в ходе семинарских занятий. На днях он состоится доклад выступит тов. С. Ткачук.

Все, о чем я рассказал, лишь часть той работы, которую проводят члены нашей группы докладчиков. Как видим, хорошего у нас немало. Но это вовсе не значит, что у нас нет недостатков. Выступать с лекциями и докладами по ленинской тематике — дело трудное и в то же время важная задача. Говорить о Ленине, его теоретическом наследии, его заветах нужно так, чтобы твои слова задевали и уму, и сердце воинов. То есть, речь идет о качестве выступлений, о пропагандистском искусстве. К сожалению, пока-то этому этого еще не хватает. Приходится учиться.

Следует сказать и о таком недостатке, как пассивность отдельных пропагандистов. Есть товарищи, которые являются лишь почетными членами группы докладчиков. Формально они числятся в группе, а выступить с лекцией, докладом, беседой не торопятся. Нет желания повышать свою квалификацию, так как не выделяется необходимое время. Нередко случается и так, что подготовленной лекцией пропагандист выступает лишь в одном подразделении.

Все эти недостатки, конечно, устранимы, и мы думаем, как это лучше сделать. Группа должна и может лучше организовать свою работу, чтобы добиваться, чтобы все выступления пропагандистов, особенно по ленинской теме, звучали интересно, на высоком идейном уровне.

Майор А. АРТЕМОВ.

ВПЕРВЫЕ НА ПОСТУ

Ночь. Видимость как говорят, ни зги не видно. В таких условиях часовой больше надсется на слух. Обходя объект, рядовой Трудков старается ступать неслышно.

Вроде все спокойно. Но вот позади послышался отдаленный шорох. Часовой резко обернулся, отступил в тень от обжатия электрического фонаря, приготовился, напряженно вслушивается в темноту.

Уже отчетливо доносятся глухие звуки шагов.

— Стой, кто идет? — окликнул часовой.

— Разводящий со сменой, — послышались из темноты.

Часовой несколько секунд помедлил. Вроде, что-то незнакомое в этом голосе. Лучше убедиться. И часовой скомандовал:

— Осветить лицо!

Нет, все правильно. Это разводящий, младший сержант Федорчук. Ну, а что голос показался незнакомым, так это бывает.

Рядовой Трудков разрешил разводящему и смене к остальным приблизиться к себе.

Трудков — молодой воин. Первый раз несет он службу на посту. Но видно, что подготовлен к ней. Его планшет боевой задачи хорошо. Бдительно охраняет пост, поступает во всем так, как требует устав.

После смены в пункте пожилого водствовать. Поставив оружие, рядовой Трудков включился в беседу, которую проводил Герой Советского Союза, подполковник в отставке Н. Н. Бурмистров.

Беседа была посвящена боевой и политической подготовке воинов, их дисциплинированности, бдительности. Выступавшие говорили о том, что каждый воин должен помнить свои обязанности по уставу и добросовестно выполнять их. Немало ценных советов и рекомендаций дали ветераны войны и труда, в том числе и рядовой Трудков.

Рядовой В. ГАВРИЛЬЧУК.

ИДУТ РЕПЕТИЦИИ

Допозна не гаснет свет в нашем клубе. Идут репетиции художественной самодеятельности.

Разнообразная концертная программа готовится у нас ко Дню Советской Армии и Военно-Морского флота. Участники самодеятельности сержанты Азаров и Куренков, рядовые Серяков, Волков и Сергеев разучили немало интересных песен и мелодий советских композиторов и писателей, посвященных родной армии, героической молодежи Страны Советов.

Но вот день окончен. Начальник клуба капитан Гарасенко подводит итог, создает заметки на завтрашний день. Среди других мероприятий непременно будет и репетиция художественной самодеятельности.

Рядовой В. ГУСАРОВ.

СОЛДАТЫ ГОВОРЯТ: „СПАСИБО!"

Совсем недавно стала работать в нашем магазине продавец Маргарита Александровна Гришкова. И за короткое время эта семья снискать уважение и любовь покупателей.

Доброжелательность, чуткость умение приспешиться к запросам военнослужащих — характерная черта в работе Гришковой. Сейчас на прилавках магазина стало больше разнообразных и нужных товаров, пополнилась культура обслуживания воинов.

Довольные уходят покупатели из магазина.

Мои сослуживцы от всей души благодарят Маргариту Александровну за большой и нужный труд.

Гвардии младший сержант В. ЕВДОКИМОВ.

О ТОМ, ЧТО БЛИЗКО СЕРДЦУ

Обзор стихов

Первое свое слово молодые армейские поэты неизменно посвящают любимому вождю и учителю. Так было всегда, и в пополнение время поэтических строк о Владимире Ильиче стало поступать в редакцию еще больше. И это вполне закономерно. Нет праздника в 100-летии со дня рождения В. И. Ленина.

Вот одно из таких стихотворений, присланных рядовым Б. Джалабековым. Воин взволнованно рассказывает о В. И. Ленине. В заключительных строках Джалабеев горделиво заявляет:

Ленин! Знамя твое
Гордо реет над нами.
Ленин! Имя твое
Было и будет с нами.

Стихи о Владимире Ильиче очень часто перекликаются со стихами о Советской Родине, о Коммунистической партии. И здесь есть своя закономерность. Ведь нельзя себе представить наше любимое Отечество, нашу партию без их создателя и руководителя — В. И. Ленина. Именно об этом и рассказывают в своих произведениях рядовые В. Бриназ, Н. Солопов, П. Герман, младший сержант А. Кокорев, старшина Ю. Цыров и многие другие.

Привлекает внимание короткое повествование в групповой газете стихи участницы Великой Отечественной войны жены сержанта Е. Гусаровой. Вот одно из них:

Холодно. Ветрено.
—Наши летают!
К лесу туман серебристый
прильнул.
Солнце спокойно их путь
озаряет,
В небе стоит сокрушительный
гул.
К дате великой идут патриоты
С Ленином в сердце к столетью
его.
— Все на «сталинок!» — сказали
пилоты.

Первое произведение рядовых В. Иванов, Н. Балясников, младший сержант В. Скрябин, у которого среди других есть такие строки:

За дождем остался, за порошею
Дорогою, самую хорошую..
И с тех пор над Одрой и над
Вислой
Облаками письма ваши вискут,
Чтобы ждать чтоб помнить,
чтобы верить —
Я приду, ты мне откроешь
двери...

Немало и других вопросов затрагивают авторы в своих стихах. Но главная их тема — горячая любовь к Родине, беззаветная преданность Коммунистической партии, безграничная верность воинскому долгу. Это, как сообщает в сопроводительном письме к стихотворению «Небо голубое надо мною» рядовой С. Панов, для них самое сокровенное, самое дорогое.

Однако качество стихотворения, как и любого другого произведения, оценивается не только по теме, а и по тому, насколько грамотно и умело она решена. Здесь-то, к сожалению, и проявляется робость, неуверенность многих молодых армейских поэтов. Обнаружится это, с одной стороны, тем, что некоторые авторы еще плохо владеют техникой стихосложения, с другой стороны, когда к своему творчеству относятся небрежно, неразборчиво, пишут наспех, не заботясь ни о языке, ни о рифмах, ни об образности.

Стихи не любят заботы. Они требуют, кроме определенного природного дарования, очень серьезного и очень напряженного кропотливого труда. Этого может добиться лишь тот, кто вдумчиво работает не только над каждым стихотворением, строфой, строкой, но и над каждым словом. Поэтому авторы постоянно должны помнить об этом.

Подполковник В. МЯСНИКОВ.

ПО ЛУЧШИМ ШАГ РАВНЯЙ

«Новости, события, факты» — шит с таким названием оформлен у нас в батарее. На нем имеется три раздела: «Комсомольская жизнь», «По родной стране», «За рубежом».

Рядом с этим щитом помещен другой — «Наши боевые будни». На нем вывешены боевые листки и другие материалы, отражающие боевую и политическую учебу личного состава.

Такое соседство не случайно. Как и весь советский народ, воины-ракетчики готовятся достойно встретить 100-летие со дня рождения В. И. Ленина. И их дела порождаются с успехами всего нашего народа. Об этом говорят хотя бы итоги социалистического соревнования, которое недавно подвел командир. Он назвал фамилии лучших воинов-комсомольцев, идущих в первых рядах соревнующихся. Это сержанты Коломиец и Дегтярь, рядовые Кулинкович, Марченко и другие товарищи. Они с каждым днем добиваются высоких показателей в учебе.

Правда, нельзя сказать, что все идет безупречно. Есть и некоторые недработки. О них тоже говорил командир. Так, рядовой Макаренко не всегда хорошо обслуживает закрепленный за ним автомобиль. Рядовой Терновский отстает в изучении техники. В таких случаях обычно говорят, что воину нужно помочь. Только помощь может быть разная. Лучшая помощь Терновскому — высокая требовательность товарищей. Ведь служим он второй год и не к лицу ему быть в числе отстающих.

Мы уверены, что отстающие подтянутся. Воины подразделения полны решимости с честью выполнить свои обязательства и социалистическое соревнование, и в канун праздника встречают воинственный праздник — 51-ю годовщину Советских Вооруженных Сил.

Рядовой В. КУЛАК.

Хорошо поставлена политмассовая работа в одном из подразделений. Здесь регулярно выпускаются стенные газеты, в каждодневные заботы и достижения воинов-связистов отражаются в боевых листках. Активистами стенной печати по праву считаются отличные воины, комсомольцы рядовой Михаил Лящко и сержант Владимир Федюкин. Михаил — редактор стенной газеты подразделения, Владимир — редактор боевого листка.

На снимке нашего фотокорреспондента М. Галахина рядовой М. ЛЯЩКО (слева) и сержант В. ФЕДЮКИН обсуждают очередной выпуск стенгазеты.

По следам наших выступлений

„ЗАГЛЯНИТЕ В СТОЛОВУЮ"

Под таким заголовком в газете «Знамя победы» от 24 января с. г. опубликована корреспонденция В. Детюренко и И. Гаркача. В ней сообщалось о недостатках в работе столовой Н-ской части: пища приготовлялась недоброкачественно, ее невкусно подавали. Указывалось и на другие упущения.

Как сообщил политработник части, факты, изложенные в корреспонденции, полностью подтвердились. Материал обсужден на совещании офицерского состава и собрании работников столовой.

В настоящее время проведено занятие с работниками пищеблока. Усилен контроль за качеством приготовления пищи. Налажен медицинский контроль за санитарным состоянием.

Проведено собрание партийно-хозяйственного актива, где разработан план мероприятий по улучшению воспитательной работы с работниками столовой.

Капитан Сокур и старшина Береговой серьезно предупреждены за халатное отношение к исполнению своих служебных обязанностей.

„ВРЕМЯ ЛЕТИТ НА ВЕТЕР"

Под таким заголовком 11 января 1969 года в нашей газете была опубликована критическая корреспонденция майора М. Олейника. В ней речь шла о недостатках в организации строевой и физической подготовки личного состава подразделения, неустроенности быта офицеров в Н-ском артиллерийской части.

Как сообщил в редакцию заместитель командира по политической части, критика признана правильной. Корреспонденция изучена с офицерским составом. Отмеченные в ней недостатки разбирались на заседании партийного комитета части. Капитану Смирнову указано на серьезные упущения в работе.

В настоящее время спортивный зал обеспечен необходимым имуществом. С сержантами проведены инструкторско-методические занятия по вопросам обучения подчиненных выполнению упражнений на гимнастических снарядах. Занятия по строевой подготовке проводятся только в светлое время. Согласована движение автотранспорта. Отремонтировано отопление в офицерской гостинице.

Льготы для военнослужащих срочной службы

В редакцию газеты «Знамя победы» обращаются солдаты и сержанты с просьбой рассказать им о льготах, предусмотренных для военнослужащих срочной службы. Выполняем их просьбу.

По труду

Этими льготами советские граждане пользуются с момента выполнения ими обязанностей, связанных с воинским учетом, призывной и призывным участком, призывом на действительную военную службу, учебные и повторные сборы.

Рабочим, служащим и колхозникам, привлекаемым к выполнению указанных обязанностей, сохраняется средний заработок по месту их постоянной работы.

Военнообязанным и призывникам, направляемым военными комиссариатами на диспансерное, амбулаторное или клиническое обследование, за время нахождения в медицинском учреждении сохраняются место работы, службы, занимаемая должность и средняя заработная плата, а также возмещаются военными комиссариатами расходы по проезду к месту обследования и обратно.

В новом Законе о всеобщей воинской обязанности записано, что исполнительные комитеты Советов депутатов трудящихся организуют работу либо для граждан призывных на действительную военную службу и принимают меры к строгому соблюдению законодательства о труде, и пособия для этих семей: не позднее месячного (раньше было 2-месячного) срока с момента обращения трудоустраивают лиц, ранее работавших, призванных на действительную военную службу, и в этот же срок устраивают их детей в имеющиеся детские ясли и сады, независимо от ведомственной принадлежности детских учреждений.

Время нахождения граждан на действительной военной службе и рядах Вооруженных Сил СССР засчитывается в их трудовой стаж.

Военнослужащие, освобожденные по каким-либо причинам от военной службы досрочно, имеют право восстановиться на прежнюю работу (должность), если со дня призыва (зачисления) их в Вооруженные Силы СССР прошло не более двух недель, не считая времени переезда к месту постоянного жительства. Исполнительные комитеты местных Советов депутатов трудящихся, а также руководители предприятий, учреждений, организаций и колхозов обязаны предоставлять работу рабочим, служащим и колхозникам, уволенным в запас со срочной и сверхсрочной службы, на которые после призыва на эту же предприятие, в учреждение, организацию или колхоз.

Дополнительные льготы установлены для тех военнослужащих, которые после увольнения в запас желают поехать в народное хозяйство в порядке организованного набора.

Жилищные

За призванными на действительную военную службу сохраняется жилая площадь на все время нахождения на военной службе. При призыве гражданина на действительную военную службу местные органы не имеют права исключать его из списков очередности на получение жилплощади. Семьи военнослужащих, которые значились в списках на получение жилплощади за счет фонда предприятий и исполкомов местных Советов, сохраняют право

СПОРТ

А РЕЗУЛЬТАТЫ НИЗКИЕ

Два дня проходило первенство СГВ по военному троеборью. Каждая команда упорно боролась за право называться сильнейшей.

Состязания начались со стрельбы — упражнение АК-1 — 3 х 10. Лучший результат показал младший сержант И. Лисовский (первая команда) — 95 попаданий из трех положений: лежа, с колена и стоя.

С огневого рубежа спортсмены перешли в сектор для метания гранат на точность. Каждый участник обязан был метнуть по заметных гранат. Сильнейшим в этом упражнении оказался ефрейтор Е. Арюхов — 90 очков из 120 возможных.

Во второй день войны соревновались в преодолении полосы препятствий и кроссами с своим весом 16 метров. Здесь лучшие результаты показал рядовой В. Осипов — 2 мин. 36,2 сек. Всего 3 сек. проиграл ему способный тяжелоатлет младший сержант Г. Кошелевко. Чемпионом СГВ 1969 года стал младший сержант И. Лисовский с результатом 264 очка. Это нормативно его разряда.

В командном первенстве победили: по I группе — команда, возглавляемая офицером Дюрдяшенко, по II группе — команда, которую представлял офицер А. Сапенко, и по III группе — коллектив во главе с офицером Е. Сребным.

Что показали соревнования? Вот-первых, у спортсменов-троеборцев слабая подготовка в стрельбе. Из общего числа участников четверо не имели ни одного попадания и почти половина спортсменов сделала от 1 до 4 попаданий. Это очень низкий результат. Многие, видимо, рассчитывали, что им «вдруг» повезет, в спорте на это надеяться.

Аналогичная картина и в метании гранат на точность. 26 человек набрали менее 60 очков из 120 возможных, а младший сержант А. Васильченко и некоторые другие набрали всего по 6 очков.

Особенно большую тревогу вызывают показатели по продольно-поперечному прыжкам. Этот вид является главным в программе физподготовки. А между тем 15 участников сошли с дистанции.

Совершенно неприемлемо, что некоторые команды пришли на состязания вообще без подготовки или с 5—6-дневной тренировкой.

Впереди большой спортивный сезон. Команда надо готовить более тщательно, а главное — добиться, чтобы спорт повсеместно стал массовым.

Майор В. ПЕТРАКОВ,
главный судья соревнований.

ЮРИЙ ШОРИН — ЛУЧШИЙ В МИРЕ

СТОКГОЛЬМ. (Спец. Корр. ТАСС А. Кислов). 35-летний хоккеист динамовец Юрий Шорин завоевал звание лучшего игрока Международной федерации хоккея с мячом. Он набрал 1 очко и разделил 1-2 места с известным советским хоккеистом Виталием Давыдовым. Вячеслав Соловьев, Юрий Лагзин, Юрий Шорин, Анатолий Рушкин, Николай Дураков, Анатолий Фролов и Александр Масленков. В основу звезды вошли три шведских хоккеиста — Матс-Аллан Юханссон, Бенгт Эрикссон и Бернт (Бенгта) Эрикссон, а также Ларс Нюсман из Финляндии.

☆

Чемпион мира — Даг Форнесс

ДЮВЕНТЕР. (Спец. Корр. ТАСС). Норвежец Даг Форнесс впервые стал чемпионом мира по конькам. Серебряную медаль завоевал пред Еран Классон, обошедший на 0,05 очка Кеса Фернегра (Голландия).

20-летний студент из Хамара Форнесс набрал в сумме многоборья 177,368 очка. У 2-го призера из Стокгольма Классона — 178 177, у 26-летнего Германа Фернегра — 178,180.

По сумме многоборья советские спортсмены Александр Чекулаев из Кирова и Александр Гончренко из Ленинграда заняли соответственно 14-е и 16-е места.

Так как никто из наших спортсменов не вошел в число двенадцати сильнейших спортсменов мира, на следующем чемпионате выступят только два советских конькобежца.

НАУКА И ТЕХНИКА

САМОТЛОР — НЕФТЯНАЯ ЖЕМЧУЖИНА

Западно-Сибирская низменность — крупнейшая нефтегазоносная территория Советского Союза. Здесь открыто более 100 нефтяных и газовых месторождений, 74 из которых находятся на территории Тюменской области. Особенно перспективен район Оби, где обнаружены наиболее крупные Мегаместорождения. Среди них «гигант» первой величины — Самотлор, открытая в 1965 году. В последующие годы установлено, что оно совмещается еще тремя нефтяными эталонами — Вахловерным, Мартовским и Мало-Самотлорским, имеющими аналогичное строение и общий контур нефтеносности.

Бурение показало, что в толще пород Самотлорского месторождения на глубине от 1.600 до 2.300 метров до 10 нефтеносных пластов. Вот почему Самотлор иногда сравнивают со слоеным пирогом. Пирог, что и говорить, роскошный. Таких месторождений в Западной Сибири еще не было. К тому же нужно учитывать, что южная часть геологического разреза Самотлора полностью не изучена, и здесь, возможно, выявятся еще несколько продуктивных горизонтов.

Нефтеносные пласты состоят из песчано-алевритовых пород, которые обладают хорошими пористостью и проницаемостью, что облегчает процесс извлечения нефти из месторождения. Общая мощность нефтеносных пластов Самотлорского месторождения — более 200 метров. Суточный дебит нефти из некоторых скважин при свободном фонтанировании превышает 600 тонн.

Разведка и освоение Самотлора связаны с немалыми трудностями. Месторождение на 16 процентов покрыто озерами, на многие километры заболочено. Условия, в которых приходится проводить буровые работы, перевозить материалы и оборудование, очень сложные. Несмотря на это, разведка ведется ускоренными темпами. В первом квартале нынешнего года запасы нефти по южной части Самотлора будут представлены на утверждение в Государственную комиссию по запасам при Совете Министров СССР.

Впервые в практике поисковых работ Тюменской области промышленная разведка Самотлорского месторождения проводится двойной системой (или сетью) скважин, на два близких горизонта. Глубина скважин на вертикальный забой составляет 1.750—1.900 метров, наклонный — 2.250—2.300 метров. Учитывая особенности геологического строения Самотлора, сложность природных условий, эта методика обеспечивает наиболее экономичную разведку. В текущем году начнется промышленная разработка нефтяных богатств. Как показывают исследования, нашедшая из эксплуатационных скважин будет давать в 20 раз больше нефти, чем получают сегодня от каждой скважины в среднем по стране.

В непосредственной близости от Самотлора, 25—29 километрах южнее, завершается строительство нефтепровода Сургут — Нижне-Вартовский, который будет продолжением крупнейшей нефтяной артерии Западной Сибири — нефтепровода Усть-Балык — Омск. К тому, наряду с другими сосредоточенными этого района, будет подключен и Самотлор.

Альберт ЮДИН,
лауреат Ленинской премии,
начальник геологического отдела по нефти и газу «Главтюменьгеологии».

(АПН).

ВМЕСТО МЕТАЛЛА — ВИНИПЛАСТ

Предохранить аппаратуру, строительные конструкции от воздействия кислот, щелочей и других «агрессоров» — такая задача поставлена перед трестом «Монтажхимзащита» города Бабушкин. Наряду с традиционными материалами широко применяют и новые покрытия, среди них — винипласт.

— Винипласт, — рассказывает Георгий Лях, начальник управления треста, — служит не только для защиты металлов в агрессивной среде, из него делают аппараты и сооружения, например, винипластовые ванны для гидрохлоридного травления. Раньше корпус ванны делали металлическим, потом его футеровали, то есть обкладывали кислотоупорным кирпичом, сверху вставляли свинцовый — восемьсот тонн. Такая же ванна из винипласта весит три-пять тонн. Коэффициент разгрузки.

Винипласт легок, дешев и, главное, не подвластен коррозии. Например, насос из винипласта в шесть-семь раз дешевле и значительно металлического. Однако, кроме положительных качеств, он обладает и крупными недостатками — слишком пластичен и хрупок. Чтобы устранить эти недостатки, им укрепляют его другими материалами, в том числе и металлом: чехлы, армируют. Ударная прочность такого изделия повышается в тридцать-сорок раз.

Экспериментальные работы по армированию винипласта стеклопластом трест проводит совместно с научно-исследовательской лабораторией института «Гипрокислота». Из других работ последнего времени интересна новообменная установка, с помощью которой получают умягченную воду. Тоже вместо установления из винипласта. Вода поступает в колонку, где их четырех и выше полиэтиленовой новообменной смолой отдает содержащиеся в ней ионы металлов, после чего, очищенная от примесей, поступает в слизкое устройство.

Новообменная установка легка, компактна и удобна в эксплуатации, так как для регенерации смолы не нужно останавливать агрегат — это происходит одновременно с очисткой воды. Стоимость очистки воды достаточно высокая. Ее можно применять в медицинской, электронной промышленности.

Наталья ДОРОФЕЕВА.

(АПН).

СО ВСЕХ КОНТИНЕНТОВ

НОВОСТИ ЗАРУБЕЖНЫЕ ФАКТЫ

ЯПОНИЯ — ПЛАЦДАРМ ПЕНТАГОНА

ТОКИО. (ТАСС). 366 миллионов квадратных метров японской земли занято под американские военные базы, сообщает сегодня газета «Акахата», распространяя 5 документов министерства вооруженных сил, размещенных на территории Японии по японо-американскому договору безопасности. В частности, время пишет газета, общая численность всех США на территории страны составляет около 47 тысяч человек, которые обслуживают более сухопутных войск, военно-воздушных сил и военно-морского флота, а также военные полигоны и склады. Американские военные базы размещены в 158 местах. Значительному числу военных баз размещается в префектуре Канагава (45 военных баз), в районе Токио (19 военных баз), в префектуре Аомори (17 военных баз), Нагасаки (15 военных баз). Наряду с этим имеются крупнейшие базы снабжения в районе городов Сасебо, Иокогама, Итадзу, Акидзуки, пункты связи в Камисэ, Футинохэ, Аомэ, базы ремонта и снабжения военных кораблей в Иокосука и Сасебо. Эти военные базы, указывает газета, играют роль тыловой базы для дальневосточной стратегии США.

ПРОВОКАЦИИ ПРОДОЛЖАЮТСЯ

ПНОМПЕНЬ (ТАСС). Соединенные Штаты и Сайгонские власти продолжают провокационные действия против Камбоджи. Как сообщает агентство Кхмер Пресс, разведывательные самолеты американо-сайгонской авиации с 10 января регулярно нарушают воздушное пространство Камбоджи и производят облеты деревни Пукле в провинции Мондулькири. 15 февраля 4 американо-сайгонских истребителя и разведывательный самолет подвергли эту деревню пулеметному и ракетному обстрелу. Деревня подверглась артиллерийский материальный ущерб.

Незаконность боннских притязаний

ВАШИНГТОН. (ТАСС). Вашингтонские газеты уделяют большое внимание заявлению Советского правительства в связи с решением правительства ФРГ. Советский Союз, — пишет газета «Сандей стар», — предупредил Западную Германию, что очередное сборище федеральное собрание в Западном Берлине могут иметь самые нежелательные последствия для нормального хода дел. Газета считает, что в протесте СССР подчеркивается незаконность этого шага, являющегося нарушением экономических соглашений, относящихся к Западному Берлину, в условий для того, чтобы продолжать политику, противоречащую духу и букве Потсдамского соглашения.

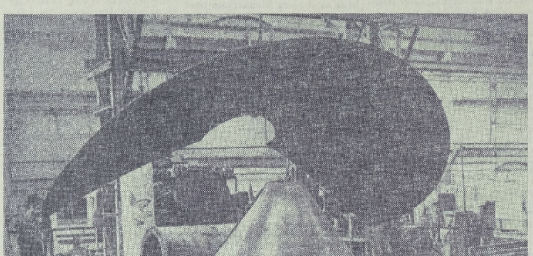

Завод тяжелого машиностроения имени Карла Либкнехта в Магдебурге — одно из крупнейших предприятий, играющих ведущую роль в народном хозяйстве ГДР. Наряду с другими видами продукции он выпускает двадцать процентов всех изготовляемых в республике судовых двигателей, дизельных моторов для промышленности, химических установок. Эти изделия экспортируются во многие зарубежные страны.

На снимке: в заводском цехе.

Фото АДН—ТАСС.

Провокационная затея

ПАРИЖ. (ТАСС). Французская печать широко освещает заявление Советского правительства правительству ФРГ в связи с провокационными намерениями провести выборы федерального президента в Западном Берлине.

«Советский Союз предупреждает Бонн выборы президента ФРГ в Западном Берлине создают опасную напряженность в Европе», — под таким заголовком газета «Юманите» публикует подробное изложение заявления Советского правительства. Газета выделяет место из заявления, где подчеркивается, что ни одно государство в мире не выберет столь грубую попытку на чужой территории.

Газета «Фигаро» публикует выдержки из заявления правительства СССР, переданного в изложении ТАСС. Большие материалы в связи с намерением правительства ФРГ печатают также другие французские газеты, которые единодушно сходятся на том, что проведение выборов президента ФРГ в Западном Берлине приведет только к усилению напряженности в Европе.

Изложение заявления правительства СССР правительству ФРГ сделано также заголовком газеты