За нашу Советскую Родину!

ЗНАМЯ ПОБЕДЫ

ЕЖЕДНЕВНАЯ ГАЗЕТА СЕВЕРНОЙ ГРУППЫ ВОЙСК

ВТОРНИК 11 марта 1969 г. № 59 (8144)

ВЫВОД: БДИТЕЛЬНОСТЬ!

Из событий на нашем Дальнем Востоке, из наглых провокаций пекинских правителей советский народ и его воины делают важные, необходимые выводы. Мужисты предательски убили тридцать одного советского пограничника, четырнадцать человек ранили. А после этого они устроили по всему Китаю антисоветский шабаш, вновь подвергли настоящей осаде советское посольство в Пекине. Перевирая факты, утверждая правду, китайские руководители во главе с Мао Цзэ-дуном открыто призывают к борьбе против Советского Союза и других социалистических стран, выдвигают абсурдные территориальные требования к СССР.

Справедливый, священный гнев и возмущение вызвали у советских людей эти наглые, провокационные действия маоистов. Советские люди, воины армии и флота, клеймят позором пекинских провокаторов, горячо одобряют и поддерживают политику Советского правительства, заявляют о своей сплоченности вокруг родной Коммунистической партии и своей твердой решимости сделать все необходимое для дальнейшего укрепления экономического и военного могущества Родины.

Один из важнейших выводов, которые делает советский народ и его воины из событий на Дальнем Востоке, состоит в том, что всем нам нужна повседневная, еще более высокая, поистине неусыпная, революционная бдительность и в отношении империалистов, и в отношении их фактических пособников из Пекина.

Вывод — выше революционную бдительность — вместе со всем народом делают из событий на Дальнем Востоке и воины нашей Северной группы войск.

Вооруженная провокация маоистов на нашей дальневосточной границе ясно показала, что они фактически сомкнули свой антисоветский фронт с фронтом империалистов. Их бандитский налет на о. Даманский прямо совпал с провокационной затеей властей ФРГ с президентскими выборами в Западном Берлине. Он проведен в обстановке, когда вьетнамский народ героически борется с американскими агрессорами, принятом проведен против страны, оказывающей наиболее значительную помощь борцам за освобождение Вьетнама. Совпал он и с усилением бандитских действий израильских экстремистов против стран, дружественных Советскому Союзу. Заигрыванием маоистов радуют «встребе» в США, реваншистов в Западной Германии, вдохновляют самые реакционные силы империализма, которые хотели бы воспользоваться китайскими провокациями для усиления своих антисоветских и антисоциалистических устремлений и действий.

Твердая решимость воинов нашей Группы—еще выше поднять свою революционную бдительность против происков любых врагов Советской Родины, других социалистических стран должна проявиться в учебе, службе, в конкретных делах и поведении каждого. Примером и уроком для всех солдат, сержантов, офицеров станут умение, дисциплинированность, постоянная готовность, мужество и самообладание пограничников - дальневосточников, вышвырнувших маоистских бандитов с советской земли. Начальник заставы коммунист Стрельников и его товарищи несли службу так, как требует устав, и это позволило им своевременно обнаружить провокационные действия, нанести решительный удар по провокаторам. Высокую бдительность проявили и воины соседних застав, которые выбросили захватчиков с советской земли, и те, что были готовы по первому зову встать рядом с героями.

Такая бдительность — это решимость и готовность советского воина отдать каждую дорогу — жизнь для защиты Родины. Это повседневный солдатский труд, требующий воли, упорства, выдержки. Это и мужественное, четкое знание устава, смелость и безусловное, скрупулезное выполнение всех требований службы, своих должностных обязанностей, больших и «малых», на боевом дежурстве и в любом наряде; это настороженность, зоркость по отношению к любым враждебным действиям и непримиримость к буржуазной идеологии, ее диверсиям, к правым и «левым» клеветникам на нашу Родину, на наш социалистический строй и на наших друзей.

Нам, воинам СГВ, об этом особенно твердо надо помнить. Мы несем службу в особых условиях, впереди пограничных застав Родины. Мы рядом, плечом к плечу с друзьями — с воинами Войска Польского и других братских армий — стоим Варшавского Договора. Но мы и в непосредственной близости от главных ударных группировок вооруженных сил агрессивного империалистического Североатлантического блока. Мы живем и служим на земле братской страны. И в то же время находимся в районе, куда направлены усилия враждебных разведок, стремящихся выведать военные секреты, найти любую возможность, использовать любой повод, совершить любую провокацию, чтобы вызвать неприязнь между народами социалистических стран.

Подлые замыслы и злодейские действия наших врагов будут заранее обречены на провал, если все мы всегда будем помнить: годы, десятилетия нашей напряженной солдатской службы в мирных условиях нужны для того, чтобы быть безусловно готовыми к бою именно в час испытаний. В тот час, когда потребуется не только наша решимость грудью встать на защиту Родины, но и большое, годами труда приобретенное боевое умение, выработанная честной службой безупречная исполнительность, наша способность победить сильного и коварного врага.

Пример и подвиг героев-пограничников еще и еще раз подтверждают эту старую солдатскую истину и с новой силой напоминают:

— Будь бдителен, воин, — всегда, везде и во всем!

ВЫСОКАЯ БОЕВАЯ ВЫУЧКА, ТВЕРДАЯ ДИСЦИПЛИНА, ПОСТОЯННАЯ БОЕВАЯ ГОТОВНОСТЬ—ТВОЙ ВКЛАД В УКРЕПЛЕНИЕ СИЛЫ И МОГУЩЕСТВА РОДИНЫ.

БРОСОК И ОГОНЬ

Совершив марш, танкисты расположились в соседней роще, замаскировали машины. Но передышка была короткой. Командир получил новую задачу. Грозные боевые машины двинулись вперед.

Путь взводу преградило «минное поле». Однако препятствие не вызвало длительной задержки. Вперед прошел минный траншеи. По проделанному им узкому проходу устремились остальные танки. Механики-водители точно вели машины по колее траншеи. Прикрываясь негустым туманом, взвод развернулся в боевую линию.

Показался передний край обороны «противника». Тем паче, противотанковые средства. Все члены экипажей внимательно наблюдают за полем боя, докладывают командирам о замеченных целях. Наводчики орудий младшие сержанты А. Мазурин и В. Дыла, рядовой В. Вершинин поражают их меткими огнем.

Передний край обороны прорван с ходу. Огонь пулеметов сосредоточен по пехоте. «Противник» не выдержал и начал отходить. Однако и в глубине обороны он подготовил «сюрпризы». Наиболее опасным для танкистов были установки противотанковых управляемых реактивных снарядов. В дуэли с ними побеждает тот, кто первым откроет меткий огонь.

Танкисты оказались более расторопными. Заметив цели на большом удалении, командир взвода распределил их по экипажам. Подготовили огуречные мастерства.

Еще одна попытка задержать наступающих — «противник» нанес «ядерный удар». Прицелся он в строне от взвода. Но танкисты были готовы к этому. Люки танков прочно задраены, броня надежно укрыла экипажи от поражающих факторов взрыва. На большой скорости взвод преодолел «зараженный» участок, огнем с места отразил контратаку и продолжал преследование.

Решением старшего командира взвод был выведен из бои. В указанном районе танкисты произвели специальную обработку техники. И здесь они показали высокую выучку, слаженность, выполнив полуженный объем работ быстрее, чем предусмотрено нормативами.

Еще не зная оценки, воины были довольны прошедшим занятием. Чувствовали, что получилось хорошо. А на меньшее они и не рассчитывали. В залуе боевых стрельб в подразделении прошло комсомольское собрание. Выступающие говорили о высоких обязательствах, которые приняли на себя подразделение в ознаменование 100-летия со дня рождения В. И. Ленина. Приняло одним из первых, когда часть выступила инициатором этого соревнования в СГВ. Комсомольцы детально обсудили, что нужно сделать, чтобы провести боевые стрельбы с отличной оценкой.

И вот добились намеченного. Результаты говорят сами за себя: поражены все пушечные цели и почти все пулеметные, отлично оценены тактические действия взвода.

Отрадно, что главными творцами этого результата стали молодые наводчики. Отлично справились со своими обязанностями и заряжающие. Например, рядовой Слинин в ходе стрельбы быстро устранил возникшие задержки и обеспечил наводчику выполнение поставленной задачи.

Командир роты высоко оценил выучку воинов взвода и отметил, что танкисты с честью несут ленинскую вахту.

Впереди новые, более сложные задачи боевой подготовки. Танкисты, не успокаиваясь на достигнутом, настойчиво готовят себя к трудным испытаниям.

Старший сержант Г. СТУЛАК, ефрейтор Е. МАРЧЕНКО.

ХАНОЙ, 10 марта. (ТАСС). Бойцы Народных вооруженных сил освобождения Южного Вьетнама, действующие в провинции Тайнинь, в ночь на 7 марта предприняли атаку на позиции американских вооруженных сил в районе базы Локчинь. В результате успешно проведенной боевой операции южновьетнамские патриоты выведи из строя две пехотных и две артиллерийских роты американских войск.

●

ЛАГОС, 10 марта. (ТАСС). Столица Нигерии тепло приветствует моряков отряда советских военных кораблей, находившегося в Лагосе с официальным визитом. С раннего утра 9 марта набережная Лагоса была переполнена нигерийцами, желающими посетить ракетные корабли «Бойкий» и «Неуловимый» и ознакомиться с жизнью советских моряков. Радушие и гостеприимство моряков поразили жителей нигерийской столицы, побывавших на советских военных кораблях. Мы увидели мощь советского Военно-Морского Флота, и нам приятно иметь таких друзей, пишет политический обозреватель нигерийской газеты «Морнинг пост». Советские моряки устроили концерт для жителей Лагоса.

●

ВАРШАВА, 10 марта. (ТАСС). Газета «Трибуна люду» пишет, что вторжение китайских солдат на территорию СССР в районе реки Уссури является новым звеном в антисоветской политике Пекина. Это была запланированная провокация, подчеркивает газета.

Как сообщает агентство ПАП, «Трибуна люду» отмечает, что «это не первый инцидент из китайско-советской границе. Всегда, когда в КНР положение не стабильно, а также в определенной международной обстановке группа Мао организует провокации на границе с Советским Союзом, пытаясь затем свалить ответственность на СССР, чтобы усилить в Китае антисоветскую истерию. Так обстоит дело и с инцидентом 2 марта. Он был явно спровокирован группой Мао для того, чтобы затушевать ее политические поражения в «ходе культурной революции», равно как и трудности внутреннего и экономического характера.

Не случайно инцидент на Уссури произошел в период подготовки к IX съезду КПК, а вернее партии, сколачиваемой ныне по рецепту Мао Цзэ-дуна. Многие деятели КПК сопротивляются политике Мао Цзэ-дуна и его группы. В такой обстановке антисоветский выпад рассчитан на то, чтобы навязать съезду партии великодержавную и националистическую программу, а также возвести «антисоветизм» в ранг государственной доктрины КНР. Он служит также предлогом для того, чтобы расправиться с интернационалистами силами в КПК».

Нота Советского правительства правительству КНР, полагает газета в заключение «Трибуна люду», не оставляет сомнений относительно того, что если китайская сторона будет и впредь организовывать такого рода пограничные провокации, то они встретят со стороны Советского Союза надлежащий отпор и будут решительно пресекаться.

ОТВЕТ: ОТЛИЧНАЯ УЧЕБА

Н-СКАЯ ЧАСТЬ (по телефону). Волну гнева и возмущения вызвала у воинов бандитская провокация китайских властей на дальневосточной границе. Солдаты, сержанты и офицеры клеймят позором маоистскую клику, заняли от слой непреклонной решимости сделать все, чтобы пресечь любые посягательства оголтелых авантюристов.

Об этом воины говорили на митинге протеста, состоявшемся в части. Выступающие гневно осуждали вооруженную вылазку, организованную пекинскими авантюристами, горячо одобрили мудрую внешнюю политику Советского правительства.

С большим вниманием прослушали участники митинга речь майора Никейцева, участвовавшего в 1945 году в освобождении китайской территории от японских захватчиков.

— Народ Китая и клика Мао — это не одно и то же, — подчеркнул в своем выступлении офицер. — Руководствуясь принципами пролетарского интернационализма, Коммунистическая партия, Советское правительство, все советские люди питают чувство дружбы к китайскому народу, переживаемому трагический период своей истории. Но мы не потерпим, чтобы маоистские провокаторы, отступившие от учения марксизма-ленинизма, нарушали границы нашей великой Родины. Мы будем неустанно повышать революционную бдительность, всемерно укреплять могущество Советского Союза — оплота мира и социализма.

Гневом по отношению к китайским провокаторам пронзвучало выступление отличника боевой и политической подготовки младшего сержанта Медведского. Он призвал сослуживцев овладевать военным делом с полным напряжением сил, с честью выполнять социалистические обязательства.

— Отличная учеба и безупречная служба, — говорил младший сержант, — будет нашим вкладом в дальнейшее повышение могущества СССР. Быть в постоянной готовности, начеку — таков для нас вывод из провокации, предпринятой китайскими властями на Дальнем Востоке.

Один за другим выступали участники митинга. Суровым предостережением провокаторам прозвучали речи, произнесенные ефрейтором Бородовским и старшим лейтенантом Чернышевым. Выражая думы и мысли своих сослуживцев, они отмечали, что провокация в районе острова Даманский является звеном в политике клики Мао Цзэ-дуна, направленной на сговор с империалистами, на разрыв союзнических связей с странами социалистического лагеря.

После выступления командира части на митинге была единодушно принята резолюция, выражающая полную поддержку внешней политики КПСС и Советского правительства, возмущение и гнев наглыми действиями китайских властей. Воины заявили, что они всегда начеку, всегда в готовности.

Подполковник Н. ПАРШУТИН.

ГОРДИМСЯ ГЕРОЯМИ

Все воины нашего подразделения возмущены наглой провокацией маоцзэдуновской клики, направленной на дальнейшее обострение советско-китайских отношений.

Мы единодушно и горячо одобряем твердую позицию Советского правительства, занятую по отношению к китайским провокаторам и их вдохновителям.

Мы горимся мужеством наших пограничников, грудью заслонивших священные рубежи нашей Отчины. Воины нашего подразделения клеймят позором безрассудную политику военных провокаций. На эту наглую провокацию мы ответим дальнейшим повышением боевой готовности, бдительности.

Старший сержант В. СУХОЦКИЙ, ефрейтор В. ВАРАВА, рядовой И. АНДРЕЕВ.

Напряженная боевая учеба идет в Н-ском подразделении. Воины, среди которых немало недавно начавших службу, овладевают способами защиты от оружия массового поражения. После изучения темы в классах они выехали в поле и здесь практически закрепили знания, приобрели навыки работы в средствах защиты.

На снимке: командир взвода старший лейтенант Виктор РУСЫХ (крайний справа) ставит перед воинами задачу на дегазацию боевой техники.

Фото М. Галахина.

В ЦК КПСС

Центральный Комитет КПСС рассмотрел вопрос об основных направлениях деятельности Академии педагогических наук. В принятом по этому вопросу постановлении отмечается, что на современном этапе коммунистического строительства значительно возрастает значение педагогических наук, призванных разрабатывать научные основы воспитания и обучения подрастающих поколений, развития народного образования в стране, всесторонне изучать и обобщать опыт лучших педагогов и школ, открывать наиболее эффективные формы и методы воспитательной работы среди населения. Высокие требования к педагогическим наукам предъявляют переход ко всеобщему среднему образованию молодежи, необходимость дальнейшего совершенствования содержания образования и методов обучения с учетом достигнутого уровня развития науки, техники и культуры, улучшения пропаганды педагогических знаний. В решении этих задач ведущая роль принадлежит вновь созданной Академии педагогических наук СССР.

Центральный Комитет КПСС обязал Министерство просвещения СССР и Академию педагогических наук СССР принять меры по дальнейшему развитию педагогических наук, обратив особое внимание на повышение теоретического уровня и практической эффективности научных трудов, своевременно исследовательских работ с конкретными задачами развития просвещения в стране; направить усилия Академии педагогических наук СССР и всех работников народного образования на выполнение поставленных Программой КПСС и XXIII съездом партии задач по развитию советской школы, дальнейшему совершенствованию воспитания и обучения подрастающих поколений в духе беззаветной верности делу коммунизма и решительной борьбы против чуждых идеологических влияний на молодежь.

На Академию педагогических наук СССР возлагаются осуществление исследований и их координация по основным направлениям педагогики, общей и педагогической психологии, возрастной физиологии; содействие развитию педагогических наук в союзных республиках; организация научной информации по вопросам педагогики и школьного дела в СССР и за рубежом; распространение педагогических знаний в народе. Предусматривается, что выполнение этих задач будет осуществляться в тесном взаимодействии с Академией наук СССР, отраслевыми академиями и научными учреждениями союзных республик.

ЦК КПСС определил меры, обеспечивающие выполнение Академией педагогических наук СССР возложенных на нее функций. В частности, указаны основные направления научно-исследовательской работы, пути улучшения подготовки научных кадров, предусмотрено широкое привлечение и творческое участие учителей в обобщении опыта школ и разработке важнейших проблем педагогической науки. ЦК компартий союзных республик, краевым, областным, городским и районным комитетам партии поручено улучшить руководство коллективами ученых-педагогов, оказывать им постоянную помощь в работе.

СОВЕРШЕНСТВОВАТЬ РАБОТУ НАРОДНЫХ КОНТРОЛЕРОВ

В ГЛАВНОМ ПОЛИТИЧЕСКОМ УПРАВЛЕНИИ СОВЕТСКОЙ АРМИИ И ВОЕННО-МОРСКОГО ФЛОТА

На днях Главное политическое управление Советской Армии и Военно-Морского Флота обсудило вопрос о работе политуправления и политорганов Краснознаменного Закавказского военного округа по руководству органами народного контроля. С докладом выступил член Военного совета — начальник политуправления округа генерал-полковник Ф. Степченко.

Докладчик и выступавшие отмечали, что группы народного контроля, выполняя указания Военного совета и политуправления округа, проводят определенную работу по вопросам, касающимся состояния, сбережения, хранения и учета вооружения и военной техники, рационального расходования материальных ресурсов и денежных средств. Народные контролеры оказывают значительную помощь командирам и политорганам округа в разработке, направленной на выполнение постановлений партии и правительства об экономном расходовании топлива, электрической и тепловой энергии, о бережном использовании черных и цветных металлов.

К проверкам привлекается широкий актив, специалисты, рабочие и служащие Советской Армии. Итоги проверок, как правило, обсуждаются на Военном совете, рассматриваются командирами и политорганами. Вместе с тем Главное политуправление Советской Армии и Военно-Морского Флота отметило, что органы народного контроля в ряде соединений и частей еще недостаточно активно выполняют возложенные на них задачи. Кое-где проходят проверки без глубокой подготовки, что снижает их эффективность. В ряде групп недостаточно соблюдается принцип коллегиальности, в их работе отсутствует широкая гласность.

Обращено внимание политуправлений видов Вооруженных Сил, военных округов, групп войск и флотов, политорганов соединений и партийных организаций частей на необходимость значительно улучшить руководство деятельностью комитетов и групп народного контроля. Предложено в соответствии с положением сосредоточить основные усилия органов народного контроля на проведении проверок по вопросам хранения и учета вооружения, военной техники, запасных частей и военного имущества; организации материально-бытового, медицинского и торгового обслуживания личного состава; рационального расходования и использования материальных и денежных средств; выполнения планов предприятиями и строительными организациями, качества выпускаемой продукции, снижения себестоимости.

Политуправления, политорганы и партийные организации должны проявлять постоянную заботу о повышении эффективности и результативности в работе органов народного контроля. Необходимо настойчиво добиваться, чтобы вслед за проверками оперативно устранялись вскрытые недостатки, выработанные предложения претворялись в жизнь и доводились до личного состава. Для обобщения опыта и показа деятельности народных контролеров рекомендовано широко использовать армейскую печать, местное радио, выступления самих контролеров перед военнослужащими, рабочими и служащими Советской Армии.

Отмечено, что одной из важнейших обязанностей политорганов является систематическая работа по обучению народных контролеров практике и методике проверок, распространение передового опыта их деятельности. Важно систематически проводить с активистами контроля семинары и совещания, больше публиковать в окружных газетах материалы о том, как, проявляя необходимую заботу об укреплении контактов с местными органами народного контроля. Предложено улучшить воспитание контролеров в духе принципиальности, нетерпимости к недостаткам и нарушениям советских законов. Очень важно со всеми народными контролерами глубоко изучить Положение об органах народного контроля в СССР, правильно проводить воспитание, а также определить задачи каждого комитета и группы народного контроля по претворению в жизнь требований этого документа.

Вся работа комитетов и групп народного контроля должна способствовать успешному решению задач, стоящих перед соединениями, частями и кораблями, дальнейшему укреплению уставного порядка, повышению боеготовности армии и флота.

ЗДЕСЬ КУЕТСЯ МАСТЕРСТВО ТАНКИСТОВ

За этими танкистами закрепилась слава мастеров своего дела. Они в любых условиях уверенно совершенствуют знания, являются примером для других воинов. Сейчас отличники боевой и политической подготовки (слева направо) старший сержант Ю. КАРПОВ, младшие сержанты А. ЗАЯЦ и П. СОБОЛЬ на танкодроме. Они ведут наблюдение за тем, как их боевые товарищи выполняют упражнение по стрельбе (снимок слева).

—☆—

Для танкиста рядового М. Сайпудинова занятие по легководолазной подготовке — еще один шаг к мастерству. Воин настойчиво овладевает военными знаниями, с честью выполняет свои социалистические обязательства, взятые в честь 100-летия со дня рождения В. И. Ленина.

На снимке справа вы видите рядового М. САЙПУДИНОВА в бассейне легководолазной подготовки.

Фото А. Смелкова.

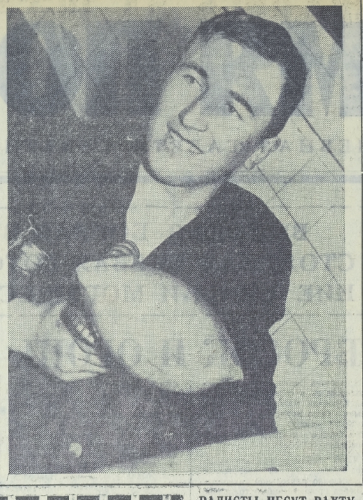

НА ПОЛИГОНЕ тишина. Вокруг однообразная снежная равнина. Только чуть-чуть виднеются невысокие холмики да одинокие, искалеченные снарядами сосенки.

На востоке заалела заря. И вот белое безмолвие нарушает команда:

— К машинам!

Танкисты быстро выстраиваются. Лица строгие, сосредоточенные. Через минуту воины будут вести огонь из танкового оружия.

Командир роты дает последние указания. Первому предстоит выполнять упражнение взводу, которым временно командует старший сержант Зуев. Заряжаются боеприпасы, и вот долгожданное:

— К бою!

Члены экипажей мгновенно занимают свои места. Еще раз проверяется исправность вооружения и средств связи.

— Вперед!

Взревели моторы, и грозные машины тронулись с места, обтянулись в походную колонну. Старший сержант Зуев внимательно осматривает местность. Вот его зоркий глаз заметил очертания танка.

— Справа — танк в окопе. К бою!

Командиры танков четко дублируют команду. Взвод стремительно разворачивается в боевую линию. Пушки в движение — хоботы пушек. За прицелом одной из машин — комсомолец рядовой Мамуров. Он волновался к стрельбе особенно тщательно. Вот в перекрестии прицела появляется цель. Наводчик мгновенно производит выстрел, и тишину морозного утра разрывает гром первых выстрелов.

— Правее танка—фашистик! — снова слышится команда.

И в ответ звучат пулеметные очереди.

На первом рубеже «противник» уничтожен. Взвод продолжает наступать.

Второй рубеж. Снова «танк в окопе» и роговые фигуры. Опять звучат выстрелы. Это ведут огонь наводчики. Даже простым глазом видно, как трассы пронизают мишени.

Взвод перестраивается в походную колонну и начинает преследование отступающего «противника». Машины мчатся на большой скорости. Только снег взлетает по сторонам. Старший сержант Зуев продолжает внимательно следить за местностью. Ведь «противника» может преподнести какой-нибудь «сюрприз».

Опасения подтвердились. На фоне светлеющего неба начинают вырисовываться макеты контратакующих танков «противника». Решение приходит мгновенно. Зуев разворачивает взвод в боевую линию. Звучит команда:

— Сосредоточенным огнем с места уничтожить «противника»!

Снова выстрелы. Снаряды точно поражают мишени.

А через минуту-другую по команде с вышки взвод снова выстраивается в походную колонну и возвращается на исходный рубеж. Старший сержант докладывает командиру роты о выполнении учебно-боевой задачи.

Наступило для танкистов самое тонительное время — оценка результата. Мелка спустился вдаль консультант-наводчик. Не меньше их волнуются другие члены экипажей.

А минутами оказался такой пушечный цели поражены все до единой. Пулеметные тоже. Общая оценка взводу — «отлично».

Рядовой Ф. НОВИК.

РАЗБУЖЕНАЯ ТИШИНА

ПЕРВОЕ ПИСЬМО В РЕДАКЦИЮ

РАДИ ТОЛЬКО АТАКИ

ПОД крылом истребителя-бомбардировщика мелькают припорошенные снегом населенные пункты, леса и озера. Еле приметные, вьются ленты дорог. Плотная дымка укутывает видимость. Мне понятно: очень трудно ведущему. Ведь он должен первым обнаружить цель и атаковать ее с ходу. Вслед за ним, совершив противозенитный маневр, обрушим удар с воздуха мы, ведомые. Так выглядит в своей основе замысел предстоящего «боя».

Но события развиваются несколько иначе. Не ведущий, а один из ведомых, первым обнаруживает месторасположение ракетной установки «противника». «Цель вижу, атакуют!..» — раздается в эфире. Тут же, в доли мгновения, меняется боевой порядок. Ведомый занимает место ведущего группы. Совершив противозенитный маневр, он с ходу наносит удар по цели. Так же, с ходу, вслед за ведущим атакует ракетную установку «противника» летчик-ведомый звена. Данные объективного контроля свидетельствуют об отличном выполнении полетного задания.

Чем объясняется успех? Тщательной и всесторонней подготовкой летчиков на земле. Еще перед полетом мы заранее учли особенности полета в условиях ограниченной видимости и до мельчайших деталей продумали порядок взаимодействия между ведущим и ведомыми. В воздухе поступали так, как условились на земле. Каждый с полуслова понимал друг друга. Каждый мыслил и действовал тактически грамотно.

О чем говорит этот пример? О том, насколько важны для успеха боя хорошо развитое тактическое мышление летчика и умение экипажей четко взаимодействовать в зависимости от сложившихся обстоятельств.

Атака — самый ответственный этап полетного задания. Она длится лишь несколько секунд. Ради них, этих считанных секунд, ведется многообразная и кропотливая работа на земле. Готовятся авиационная техника и вооружение, средства обеспечения, трудятся специалисты различных служб. Ради этих решающих секунд мы, летчики, подолгу и внимательно изучаем район полета, разрабатываем наиболее целесообразные приемы и способы выхода на цель. Естественно, очень важно добиться наибольшей результативности атаки.

Одно из важнейших требований современного воздушного боя — уничтожение наземной цели с ходу. Ведь противник не сидит сложа руки. Он активно противодействует, использует все имеющиеся в его распоряжении средства ПВО. Тот, кто представляет себе противника слабым, бездеятельным, может оказаться в тяжелом положении. Поэтому наши летчики настойчиво совершенствуют свое летное и тактическое мастерство. Увидеть цель и атаковать ее с ходу — вот наш девиз.

Разумеется, научиться мастерски поражать малогабаритные цели с ходу — дело нелегкое. Но оно посильное, если выполнять полетные задания в условиях, близких к боевым, без послаблений и шаблона. У нас так и делается. В полетах на бомбометание и стрельбы по малогабаритным наземным целям экипажам создается сложная и поучительная обстановка, которая наиболее способствует развитию у летчика грамотного тактического мышления.

Одним из элементов тактического мышления является предвидение. Хорошо известно, что данные для оценки обстановки не лежат в готовом виде. Их надо отыскать, разглядеть с помощью других, более общих данных. Тут не обойтись без способности «заглянуть» вперед и представить, как сложится ситуация в полете, где искать противника и какой тактический прием использовать для его уничтожения.

Взять хотя бы минувший полет. «Отыскать и уничтожить малогабаритную цель в квадрате №» — так ставилась задача экипажам звена. Летчики разверну- ли крупномасштабные карты. Квадрат как квадрат. Леса, озера, участки заболоченной местности. Характер цели известен. Уже одно это наводит летчиков на верные предположения. В полету или среди заболоченных участков ракетная установка «противника» вряд ли займет позицию. Значит, ее надо искать где-то в другом месте.

Летчики внимательно изучили рельеф местности, сеть дорог, учли тактическую обстановку. Прикинули, где наиболее вероятно местонахождение цели. И не ошиблись. Поиск и атака малогабаритного объекта увенчались успехом.

Практика показывает, что наиболее поучителен полет на фоне тактического учения при взаимодействии с сухопутными подразделениями, когда все цели реальные и обстановка наиболее приближена к боевой действительности. Вспоминаются один из таких полетов. С целью срыва контратаки «противника» нашему звену ставилась задача нанести удар по колонне, выдвигавшейся из тыла к клину фронта. Над полем боя патрулировали истребители «противника».

Многое следовало учесть. И то, что колонна не стоит на месте, а находится в непрерывном и довольно быстром движении. И то, что она надежно прикрыта с воздуха. Обстановка подсказывала, что прорваться через истребительный заслон напрямую практически невозможно. Ведущий прибег к маневру по курсу и высоте. Резко отвернув в сторону, мы пересекли клинию фронта и зашли в заданный квадрат с тыла.

Как видите, о противодействительном маневре мы позаботились. И правильно сделали. А вот быстроту передвижения колонны «противника» не учли. В предполагаемом районе ее уже не оказалось. Войска передислоцировались. Но это не обескуражило летчиков. И ведущему, и ведомым было ясно, в каком направлении двигался «противник». Ясно, к клинии фронта. Комбриг пунит существенно перенацеливание. Действуя решительно и внезапно, наш экипаж хорошо справились с поставленной задачей.

Каждый летчик, готовясь к полету, обязательно задумывается о маневре и способе атаки. Ни один полет с боевым применением немыслим без маневра, рассчитанного на преодоление средств ПВО противника. Однако нельзя не учитывать и такую деталь. Всякий маневр приводит к отклонению от линии пути, затрудняет поиск объекта. Боясь потерять заданную цель, некоторые летчики совершают маневр вблизи расположения цели. Тем самым они как бы предварительно подставляют себя под огонь «противника». И объясняется это главным образом неумением отдельных товарищей выбрать наиболее удачный момент начала маневра.

Как определить этот момент? Ясно, по характерным ориентирам в районе цели. Опытные наши летчики поступают так. Еще в ходе подготовки к полету внимательно изучают ориентиры.

В учебных целях, для закрепления навыка в поиске и атаке, мы, как правило, практикуем заходы на цель с нескольких направлений. И в каждом отдельном случае у летчика заранее определена та или иная точка для начала маневра. То это перекресток дорог, то опушка леса, озеро или характерный изгиб дороги.

Именно так поступает, например, военный летчик 1-го класса капитан Сувейманов. Это опытный авиатор. Любой маневр при подходе к цели он выполняет грамотно. Поиск ведет активно. Поэтому и сопутствует ему успех. Нередко случается так, что Сувейманов, даже будучи в роли ведомого, первым обнаруживает заданный объект и помогает сориентироваться ведущему первой пары.

Иной же раз и так. Характерных ориентиров в районе цели нет. Как тогда? В этом случае намного сложнее определить расстояние до цели, а следовательно, и момент маневра. Но определить это можно по высоте полета. При визировании на цель из кабины летчика через нос самолета дальность до цели примерно равна пяти высотам. Этот способ определения дальности до цели наиболее приемлем при действиях по подвижным малогабаритным целям, когда ориентиры использовать не представляется возможным.

Соревнуясь в честь ленинского юбилея, летчики нашего звена с большим упорством совершенствуют свое боевое мастерство.

Капитан В. ПОЗДЕЕВ,
командир звена, военный летчик 1-го класса.

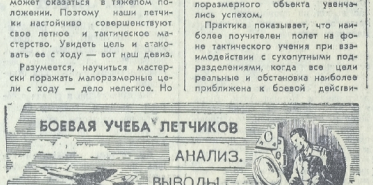

РАДИСТЫ НЕСУТ ВАХТУ

Круглосуточно не умолкают сигналы корабля. Добросовестно относятся к дежурству воины, возглавляемые ефрейтором Н. Корпушовым. Заступая на службу, он еще раз напоминает солдатам об их обязанностях и особенностях связи.

За Тсему радисты передают и принимают множество радиограмм и сигналов. Т. Корпушов, Фоменко, Муравенко, Пришвалко все делают быстро, четко, безошибочно.

Старшина сверхсрочной службы
Н. ЛИТАШОВ.

СЛОВО СЕРЖАНТА

СО ВСЕМИ И С КАЖДЫМ

Уже давно дневальный подал команду об окончании занятий, а мы с рядовым Хоменко все еще сидим в классе над учебниками. В который раз я разъясняю молодому солдату принцип работы механизма горизонтальной наводки, а до него все еще доходит». Юной раз меня начинает брать досада. Какой же ты непонятливый!

Но тут же, словно для того, чтобы сдержать неуместное раздражение, в памяти всплывают первые дни моей службы. Меня направили в учебное подразделение. Первое знакомство с боевой техникой. Увидел и грозные ракеты, многочисленные механизмы, приборы, и в душе похолодело. Хватит ли у меня ума и настойчивости, чтобы постичь все это?

Трудности встретились с первых же дней. Их было много. Ну, хотя бы тот злополучный усилитель. Никак не мог я запомнить принцип его работы. Даже руки опускались...

Но сержант Трифонов не дал мне пасть духом. Он поддержал меня добрым словом, а вечером предложил пойти вместе позаниматься в классе. Здесь он еще и еще раз разъяснил работу усилителя по каскадам. Вместе разобрали всю схему.

И так изо дня в день. Я даже удивился: как мы сколько в отделении, а сержант все возится со мной одним...

С тех пор прошло много дней. Но я часто вспоминаю своего первого командира и наставника и всегда буду помнить его. Он сделал из меня настоящего солдата, благодаря ему я впервые по-настоящему понял, как много дает метод индивидуального подхода в обучении и воспитании воинов.

...И снова склоняемся мы с Хоменко над учебником, я терпеливо втолковываю молодому солдату все, что он пока с трудом понимает.

Не сделаю я открытия, если скажу, как важно для сержанта в практике обучения и воспитания подчиненных придерживаться метода индивидуального подхода. Это мы часто слышим от старших товарищей. Но, чего греха таить, в суете трудовых будней мы иной раз отходим от этого принципа, и тогда наша работа с подчиненными дает «пробуксовку». А этого не должно быть.

Вот уже второй год я командую расчетом. И все это время расчет удерживает за собой звание отличного. Нелегкое это дело. Особенно большие трудности мы испытывали в нынешнем году. Состав расчета полностью обновился. Увольнись в запас замечательные специалисты. На их место пришли новички, с которыми надо работать и работать.

Как удержать звание отличного расчета? Что предпринять, чтобы не только выполнить, но и перевыполнить высокие социалистические обязательства, взятые в честь ленинского юбилея?

Решать эти задачи, безусловно, можно только путем настойчивой, кропотливой, целеустремленной работы с каждым членом расчета.

Солдаты в расчете разные по складу характера. Только в одном они удивительно похожи: все хотят как можно быстрее стать зрелыми радистами. Рядовой Хоменко — отличник. Это наиболее ответственная в расчете должность. Парень скромный. Трудолюбивый. Образование полтора года. Иногда волнение переживает неудачи. Это надо учитывать.

Главное для стартовиков — высокому конкретно не обратаешь. Ясно, что пользы от такого занятия мало.

По моему глубокому убеждению, первая похвала для молодого солдата, принесит куда больше пользы, чем упрек. Похвала, доброе слово поддержки окрыляют, вселяют уверенность в свои силы, побуждают новичка, да и не только его, на новые хорошие дела. Резкое слово только подрывает эту уверенность, нередко дает обратную реакцию.

Совсем иному, например, на мой взгляд, воздействовал поступок сержанта Березовского. Отработку строевых приемов со старослужащими он поручил ефрейтору Загорскому, а сам занялся с молодым солдатом Ждалтаробом. Подчиненец занятий сержант сделал детальный разбор тренировки, указал на недостатки каждого и пути устранения их. И если у первого младшего сержанта рядовой Фролов так и не узнал, в чем же его недостаточность, то подчиненные сержанта Березовского знали о своих недостатках хорошо. И могли целеустремленно позаниматься в часы самоподготовки.

Да, сержант должен заботиться о выучке каждого своего солдата. И к каждому из них предъявлять одинаково высокие требования. Высшая ступень выучки — это перевыполнение условие успеха в любом деле. Здесь ничному не должно быть ни маленьких поблажек.

Прибыл то же в расчет рядовой Мишнев. В беседе с ним выяснилось, что Александр — мой земляк. До призыва в армию он учился в том же городе, что и я. Это было приятно нам обоим. Мишнев оказался исполним специалистом и спортсменом. Все шло хорошо. Но вот я стал замечать, что он частенько опаздывает в строй. Раз сделал ему замечание — не помогло. Побеседовал с ним внедине в канцелярии. Кажется, подействовало, но не надолго. А когда солдат провинился в третий раз, я вынужден был наказать его, дабы другим неповадно. Александра мельнула искорка упрека: «А еще, мол, земляки». Но Мишнев оказался умным человеком. Понял друзьба дружбой, а служба службой. Стал он хорошим солдатом. И дружба наша продолжается.

В связи с этим хочется подчеркнуть еще одну деталь. Сержант должен заботиться, чтобы здоровый дух настоящей дружбы постоянно царил среди его подчиненных. Основания для такой заботы имеются.

Есть в нашем расчете один старослужащий — рядовой Колодяжный. Заметил я за ним одну странность. Отдаю ему какое-нибудь приказание, а потом вижу, что выполняет это приказание рядовой Хоменко. В чем дело? Оказывается, Колодяжный на правах «старшего» перегружает выполнение своих обязанностей молодому солдату. Ясно, что я тут же подложил конец. Перегруженному положению старослужащего.

Каждый наш день до предела заполнен учебой и службой, заботами большими и малыми. Соревнуясь в честь 100-летия со дня рождения В. И. Ленина, мы уверенно идем к заветной цели. И придем. И этому в немалой степени будет способствовать индивидуальная работа сержантов с каждым воином.

Старший сержант В. БОДНАРЧУК,
командир расчета.

С НЕГО БЕРУТ ПРИМЕР

Он пришел к нам из учебного подразделения младшим сержантом. Поставили его на должность командира отделения. Взялся он за дело с душой. Учил других, учился и сам. Не считаясь со временем, ходил в библиотеку, отбирал нужную для занятий литературу, изучал ее, а затем садился за составление конспекта. Проводимые им занятия были очень поучительным, каждый из подчиненных хорошо усваивал изучаемый материал. Помогали плакаты и другие наглядные пособия.

В парковый день его, только и видишь возле автомобилей. Все машины в отделении он проверяет самым тщательным образом, всегда помогает товарищам в учебе и службе.

Так выполняет свой воинский долг специалист 1-го класса сержант Иван Глущенко. Он и его подчиненные достойно ознаменовали 51-ю годовщину Советских Вооруженных Сил, а сейчас с каждым днем проявляют еще большую активность в зимнисой сезафета.

Старший сержант
И. МЕЩЕРЯКОВ.

ЕСТЬ У СОЛДАТА ЖЕЛАНИЕ

Я являюсь командиром отделения и хочу рассказать о замечательных солдатах, прибывших к нам совсем недавно, но уже успевших зарекомендовать себя с самой лучшей стороны. С этими воинами я начал службу в декабре прошлого года, и за такой короткий срок они уже успели многого добиться. Особенно хочется выделить рядовых Иконника, Ромашенко, Частова.

Знания давались им нелегко, но воины настойчиво преодолевали трудности. Большую помощь в ходе соревнования за высокие показатели в боевой и политической подготовке солдатам оказали старослужащие.

Мы взяли на себя обязательство сделать отделение отличным. Рядовые Иконник и Ромашенко идут в первых рядах, показывают пример на тактических занятиях, в строевой и физической подготовке, отлично несут караульную службу. Я уверен, что с такими подчиненными можно успешно решать любую задачу.

Сержант Н. НЕДВИГИН.

Участвуя в социалистическом соревновании в честь 100-летия со дня рождения В. И. Ленина, рядовой В. Ломакин обязался освоить две смежные специальности. Свое слово радист сдержал. Комсомолец может в любую минуту заменить и электро- и радиомеханика.

На снимке: отличник учебы рядовой В. ЛОМАКИН проводит проверку готовности радиостанции к обеспечению полетов.

Фото старшины сверхсрочной службы В. Дегтяренко.

КОНФЕРЕНЦИЯ ВОДИТЕЛЕЙ

На днях наши автомобилисты собрались в клуб чести на техническую конференцию. Тема конференции: «Строгое соблюдение правил движения транспорта водительским составом — залог безаварийной работы».

С докладом выступил наш нештатный начальник ВАИ майор Макаревич. Много интересного было в его докладе. Он напомнил водителям их задачи, отметил лучших, остановился на недостатках.

Много теплых слов сказал офицер в адрес ефрейторов Середина, Будко, рядовых Шевцова и Петренко, которые не имеют случаев нарушения правил движения транспорта. Все они отличники, дисциплинированные товарищи.

А рядовых Попова и Лопатина покритиковали за недисциплинированность.

Участники конференции приняли обращение ко всем водителям СГВ, призвали своих боевых товарищей еще лучше выполнять служебные обязанности, активнее соревноваться в честь ленинского юбилея.

Капитан В. ЧЕРНЫХ.

ОНИ СРАЖАЛИСЬ НА ОСТРОВЕ ДАМАНСКОМ

Специальный корреспондент ТАСС Петр Баранов, побывавший в районе, где советские пограничники дали достойный отпор заразвавшимся китайским провокаторам, с оружием в руках вторгшимся на нашу территорию, беседовал с участниками боя на острове Даманском.

Первое слово Дмитрию Артемовичу Аздреву, жителю села Нижне-Михайловка. У него, наверное, самая мирная профессия: он пчеловод. Дмитрий Артемович, как и его однофамильцы братья Анатолий и Геннадий Аздревы, доставлял на остров Даманский патроны, выносил с поля боя раненых.

— Аздревых у нас половина села, — говорит Дмитрий Артемович. — Нижне-Михайловка — одно из старейших поселений на окраине Советской России. Остров Даманский с давних времен русский. Мои прадед, дед и отец косили на нем траву, привозили ставить там рыболовные сети. Меня возмущает наглость китайских властей, их необоснованные притязания. Им понадобилось это затеи, чтобы вызвать дальнейшее обострение советско-китайских отношений. В результате преступной авантюры маоистов погибла группа наших славных пограничников и немало китайских солдат, одурманенных антисоветской пропагандой... А еще я скажу: молодцы наши пограничники, храбро. Наша граница в надежных руках!

Встреча с Виталием Бубениным состоялась в госпитале. Он старший лейтенант, начальник заставы — соседней той, которой командовал Иван Стрельников...

Виталий Дмитриевич Бубенин родился в Благовещенске на Амуре. Потом вместе с родителями переехал в поселок имени Полины Осипенко, Хабаровского края. Он учился в школе, потом в хабаровском производственно-техническом училище № 2 и около двух лет работал на хабаровском заводе «Энергомаш».

Наступил и его черед служить в рядах Советской Армии. По словам Бубенина, ему повезло: кто из юношей не мечтает быть пограничником! В первый же год службы Виталий стал отличником боевой и политической подготовки, имел на своем счету несколько задержанных нарушителей границы. И тут созрело решение — до конца жизни служить на переднем крае, охранять рубежи Родины. Его направили на учебу. В родной край Виталий вернулся офицером, стал заместителем начальника заставы, которой командовал старший лейтенант Иван Стрельников. А вскоре он и сам возглавил соседнюю заставу.

Для Бубенина Иван Стрельников был добрым наставником и другом. Оба они коммунисты, состояли на учете в одной партийной организации. Вместе они делали дела.

В печати уже сообщалось, как предатели, можно сказать, из-за угла был убит Иван Стрельников. Но его дело дорого обошлось тем, кто перешагнул границу нашей советской земли с недобрыми намерениями. Прибыв с резервом пограничников в Даманскую острову, Виталий Бубенин принял на себя руководство боем и, несмотря на превосходство сил нарушителей, вынудил бандитов поспешно бежать на свою сторону...

— Да, бой был наравен, — рассказывает старший лейтенант Бубенин, — ведь мы имели дело не только с китайскими пограничниками, но подкрепленными большой отрядной армией. На горстку советских пограничников обрушился шквал огня из противотанковых орудий, гранатометов, минометов и крупнокалиберных пулеметов. И все-таки мы сумели отбить внезапное нападение. Наши солдаты, многим из которых нет и двадцати лет, проявили большую смелость и отвагу. Даже раненые не покидали поле боя. Кузьму Келашвилова ранило в правую руку. К тому же он израсходовал запас патронов. Что делать? Пулемет не растерялся. Подполз к убитому товарищу, взял у него патроны, зарядил автомат и продолжал вести огонь по нарушителям своей границы.

— Проявил себя в бою и Валерий Захаров, — продолжает Бубенин, — кроме того, он и мне помог. Меня дважды ранило, к счастью, осколками осколками, да еще контузило. Когда я потерял сознание, Валерий Захаров вытащил меня буквально из самого пекла, на себе до своих земляных рубежей. И только после боя, уже на заставе, мы узнали, что он сам ранен в руку... Все наши пограничники вели себя мужественно и отважно. Я горжусь ими.

С рядовым Василием Вишневским встретиться довелось после горестных минут прощания с погибшими. Василий служит на границе уже второй год. Из Омска, работал тем слесарем на моторостроительном заводе. Там, в Омске, живет его мать Софья Васильевна...

Василий Вишневский прибыл на остров Даманский в числе первых, вместе с начальником заставы Иваном Стрельниковым.

— Мы прибыли к острову, — рассказывает Вишневский, — начальник заставы приказал нашей группе залечь и ждать нарушителей. А сам он с небольшой группой пограничников пошел вперед, чтобы предупредить нарушителей границы и выдворить их вон. Таких встречи случались и раньше, но никогда дело не доходило до оружия. В этот раз произошло неслыханное вероломство: китайцы приближались к нашему командиру рядами и у идущих в первом ряду оружия не было. В трех метрах от советских пограничников первый ряд китайцев разбежался в стороны, а за ними, оказывается, шли китайские солдаты с автоматами наготове и буквально в упор расстреляли наших друзей. Мы тут же по приказу младшего сержанта Бабанского открыли огонь. А вскоре подоспела помощь — отряд пограничников во главе с офицером Бубениным.

В ходе боя и после мы начали подбирать погибших. У нас буквально волосы становились дыбом: так надругаться над ранеными и мертвыми могли лишь варвары. Многих наших раненых пограничников китайские бандиты добивали штыками и ножами, расстреливали из автоматов, вырубали руки. У некоторых отрезаны уши, выколоты глаза. Китайцы кололи штыками, как показала медицинская экспертиза, даже мертвых.

— Это чудовищное преступление маоистов, — говорит в заключение Виталий Вишневский, — у всех нас, дальневосточных пограничников, вызвало гнев и возмущение. За свою черную дело китайские бандиты получили по заслугам. Мы поклялись, что и впредь будем давать достойный отпор всем, кто посмет посягнуть на священные рубежи нашей Родины!

Нижне-Михайловка, Приморский край.

Отлично несет караульную службу рядовой Анатолий ПЛАХИН на посту.

На снимке: рядовой А. ПЛАХИН на посту.

Фото А. Смелкова.

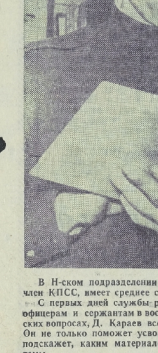

В Н-ском подразделении несет службу рядовой Дарбай Караев. Он член КПСС, имеет среднее специальное образование.

С первых дней службы рядовой Караев оказывает большую помощь офицерам и сержантам в воспитании бойцов. Хорошо разбираясь в политических вопросах, Д. Караев всегда готов оказать помощь своим товарищам. Он не только поможет усвоить неясный вопрос на политзанятиях, но и подскажет, каким материалом можно воспользоваться при изучении темы.

На снимке: рядовой Д. КАРАЕВ. Фото М. Галахина.

НОВЫЕ КНИГИ

РАССКАЗЫ О ГЕРОЯХ

В книжные магазины СГВ поступили следующие произведения:

С. СМИРНОВ. Рассказы о неизвестных героях. Издательство ЦК ВЛКСМ «Молодая гвардия». В «Рассказах о неизвестных героях», пополняющихся от издания к изданию новыми удивительными примерами человеческого героизма, мы встречаемся и с советским солдатом, сражавшимся в итальянском партизанском отряде, Федором Полетаевым, и с восставшими смертниками лагеря Маутхаузен, и с героическим гарнизоном Ажимушкайских каменоломен под Керчью, и с героями Великой Отечественной войны Марией Лагуновой и Екатериной Михайловой (не многие видели в кино по сценарию С. Смирнова документальном фильме «Катюша»).

Бывают минуты, когда, преодолев мучительные невзгоды, люди испытывают жгучую потребность выразить тот необычайный подъем духа, который ими владел в борьбе. Так, перед штурмом почти неприступных стен, окружавших Маутхаузенский «Блок смерти», неизвестный пожилой полковник или генерал обратился к товарищам с чудесными словами:

«Я не имею никаких полномочий от нашего командования и Советского правительства, но я беру на себя смелость от их имени поблагодарить всех вас за то, что вы вынесли здесь, в этом аду, оставаясь настоящими советскими людьми».

Слова эти прекрасны потому, что сказанный их знал, что многие слушавшие его погибнут в ту ночь, и не мог примириться с тем, чтобы они ушли из жизни, не услышав, хотя бы из его уст, признания их высокого мужества.

Александр ФАДЕЕВ. «Повесть нашей юности». Издательство «Детская литература». «Повесть нашей юности». Быть может, рукопись ее много лет хранилась в литературном архиве писателя и найдена лишь теперь, после его смерти, среди других еще не опубликованных его произведений? Нет, писатель не оставил нам такой книги. И вместе с тем она существует — существует в богатом литературном наследии этого замечательного советского художника.

Книга эта необычна. Она состоит из писем и воспоминаний Александра Фадеева, которые будучи обединены в определенной последовательности, составили увлекательную повесть о днях революционной юности писателя.

Став одним из активных зачинателей молодой советской литературы, А. Фадеев смело вел в нее людей нового мира — рабочих, крестьян, партизан, коммунистов. Коммунистическая идейность каждого определила и темы, и сюжеты, и весь образный строй его талантливых произведений.

Но, пожалуй, одна тема была в его творчестве главенствующей — это тема революционного воспитания молодежи, ее борьбы за великие идеалы коммунизма. Эта тема всегда жила в сознании писателя и постоянно волновала его. К ней он не раз возвращался на протяжении всей своей жизни. Эту тему подсказывал ему весь жизненный опыт, вся его личная биография.

Мысли писателя о дружбе, любви и товариществе, о Родине и родной природе, о литературе и литературном творчестве, щедро разбросанные по страницам публикуемых писем, учат многому. Читая эти письма, многое понимаешь по-новому, о многом размышляешь.

Можно выразить глубокое убеждение, что наши волны с огромным вниманием и интересом прочтут эту волнующую повесть о юности одного из самых популярных советских писателей.

Выступает секретарь парткома комбината

На днях в кинолекционном зале перед офицерами, рабочими и служащими Советской Армии выступил с докладом секретарь партийного комитета Польской объединенной рабочей партии на Люблинском металлургическом комбинате Тадеуш Тесткевич.

В своем выступлении он рассказал о развитии Люблинско-Ленщицкого промышленного района по добыче руды и выплавке меди.

Тов. Тесткевич ответил на ряд вопросов и пригласил присутствовавших посетить промышленный комплекс, чтобы лично познакомиться с успехами многотысячного коллектива комбината.

В заключение были показаны два документальных кинофильма о строительстве металлургического комбината.

(Наш корр.).

НАШ НЕДЕЛЬНЫЙ ОБЗОР

СО ВСЕХ КОНТИНЕНТОВ • ФАКТЫ СОБЫТИЯ НОВОСТИ • СО ВСЕХ КОНТИНЕНТОВ

ГРУБАЯ ПРОВОКАЦИЯ БОННА

В минувшую неделю внимание мировой общественности было прикованно к политическим событиям в Западном Берлине, который стал местом взлета провокации Бонна. В этом городе, не принадлежащем ФРГ, боннские власти 5 марта незаконно созвали федеральное собрание для выборов нового западногерманского президента.

Эта провокационная затея явилась очередной попыткой агрессивного западногерманского империализма заявить о своих неизменных притязаниях на Западный Берлин, являющийся самостоятельной политической единицей. Она полностью опровергает все красноречивые разглагольствования представителей боннской правительственной коалиции о «стремлении к миру» и разрядке напряженности в Европе.

Новым в этом провокационном акте явилось участие в выборах президента ФРГ представителей неонацистской национал-демократической партии (НДП). Тем самым «коричневая фракция выборщиков» во главе с основателем фюрером Адольфом фон Тадденом, которого недаром прозвали Адольфом вторым, получила возможность открыто выступить в Западном Берлине, где по Потсдамскому соглашению запрещена всякая деятельность нацистов — пусть, какой бы личной они ни скрывались.

На самих выборах все 22 неонациста поддержали партию ХДС и ее кандидата Шрёдера. Почти 6,7% партии реваншистов и милитаристов с откровенными наследниками Гитлера весьма показательны. Они подтверждают их духовное родство и объясняют тот факт, почему Бонн упорно не желает запретить деятельность НДП.

И все же Шредер избран не был. Впервые в истории ФРГ президентом стал социал-демократ, нынешний боннский министр юстиции Густав Хейнеман. Правда, в СДПГ Хейнеман состоит сравнительно недавно — с 1957 года. Прежде он был членом партии ХДС и в первом кабинете Аденауэра Хейнеман занимал пост министра внутренних дел.

Победить на выборах своего соперника — министра обороны Шрёдера Хейнеману удалось в результате того, что социал-демократов поддержали выборщики свободной демократической партии (СВДП), находящейся в оппозиции к нынешнему правительству. Западногерманские обозреватели не исключают, что и в дальнейшем «свободные демократы» будут блокироваться с СДПГ, в том числе и на предстоящей в сентябре этого года выборной в бундестаг, а нынешняя коалиция между социал-демократами и партией ХДС может развалиться.

Но какие бы изменения ни обнаруживались в расстановке политических сил в ФРГ в результате выборов нового президента, главным в всей этой затее с выборами является то, что все партии, участвовавшие в западноберлинском спектакле, несут ответственность за умышленное обострение положения в Европе, за серьезнейшую провокацию против ГДР и других социалистических стран.

НОВАЯ УЗДА НА ПРОФСОЮЗЫ

Как «черный день профсоюзов» войдет в историю английского рабочего движения 3 марта этого года. В этот день в палате общин английского парламента правительство добилось одобрения комплекса сверхреакционных законопроектов, названных «Белой книгой».

Отметим прежде всего, что это новое законодательство предусматривает фактическое запрещение «неофициальных» забастовок, то есть забастовок, объявленных самими рабочими, без согласия центральных профсоюзных органов. А такие забастовки составляют 95 процентов всех возникающих в Англии стачек. Инициаторы подобных «неофициальных» забастовок могут теперь быть подвергнуты крупному денежному штрафу или тюремному заключению.

Правительство получило также право откладывать на срок до трех месяцев начало забастовок, — даже тех, которые проводятся с согласия руководства профсоюза. Этот срок правительство и предприниматели намерены использовать для того, чтобы организовать нажим на рабочих и вгнести расколы в их ряды. Предусматриваются отныне и регистрация всех профсоюзов у специального чиновника, который может отказать в предоставлении официального статуса профсоюзу, если тот не захочет связать себя обязательствами, ограничивающими свободу его деятельности.

Примечательно, что правительство лейбористов добилось принятия законов, задуманных и разработанных еще консерваторами. На выборах 1964 года лейбористы выступали против требований консерваторов об учреждении королевской комиссии по разработке новых законов о профсоюзах, в именно по обеспечению себе поддержку многих избирателей — рабочих. Но уже через год после прихода к власти предвыборные заявления были забыты, и лейбористское правительство поручило Лорду Донеберну возглавить такую комиссию.

Комиссия выполнила данные ей инструкции весьма искусно. Она сумела убедить некоторых профсоюзных лидеров, что, мол, ее проект не будет ущемлять интересы лояльного к правительству профсоюзного руководства. Генеральный совет британского конгресса тред-юнионов (центрального объединения английских профсоюзов) действительно согласился с правительственным планом, но слишком велика разница между интересами рядовых трудящихся и правым большинством в исполкоме профсоюзов.

Что же касается английских рабочих, то они возмущены новым законодательством о забастовках и начинают отстаивать свои права, не смотря на угрозы и репрессии. Их настроение легко понять: ведь правительство вновь пытается справиться с внешними экономическими трудностями Англии за счет интересов широких народных масс, обеспечивая встроенными прибыли монополий и отказываясь сократить огромные военные расходы, которые давят тяжелым бременем на экономику страны.

«КОЛОНИАЛИЗМ ОДИНАКОВ ПОВСЮДУ»

Бурные события происходят в Экваториальной Гвинее — небольшой стране, расположенной почти у самого экватора на западе африканского континента.

Утром 5 марта группа заговорщиков во главе с министром иностранных дел Атанасио Ндонго в момент пребывания президента Франсиско Масиаса в городе Бата напала на его резиденцию. Завязалась перестрелка. Вернные президенту части Национальной гвардии подавили мятеж, а сам Ндонго был убит во время перестрелки. Чем же вызваны эти события?

В последний день февраля — через четыре с половиной месяца после того, как народ Экваториальной Гвинеи обрел независимость, — испанские войска, все еще находившиеся на территории этой бывшей колонии Мадрида, вышли из своих казарм и вступили в столицу республики Санта-Исабель и второй по величине город страны — Бата.

Эта военная акция была предпринята под обычным для колонизаторов предлогом «защиты испанских граждан» и «поддержания порядка». При этом имелся в виду такой «порядок», который охраняет позиции испанских бизнесменов в экономике страны. Ведь несмотря на формальное предоставление народу Экваториальной Гвинеи политической независимости, фактическими хозяевами как на острове Фернандо-По, так и в материковой части республики — Рио-Муни до сих пор по-прежнему являются испанские монополии. Под их контролем находится основное богатство страны — плантации какао, кофе и масличной пальмы, лесоразработки.

Следуя старому принципу колонизаторов «разделяй и властвуй», испанское правительство провоцирует обострение межплеменных отношений и поощряет всенародные группы жителей острова Фернандо-По добиваться отделения от материковой части республики.

Естественно, что это вызвало возмущение многих сторонников единства молодой республики. В знак протеста против происков и интриг мадридских «дипломатов» группа фабрикантов в городе Бата сорвала со здания консульства испанский флаг и сожгла его. Этим инцидентом немедленно воспользовались Мадрид и оккупировав своими войсками главные города республики. В ответ президент Экваториальной Гвинеи Франсиско Масиас ввел в стране чрезвычайное положение и потребовал, чтобы испанские войска немедленно покинули Бату, а затем и вообще убрались с территории страны.

Именно в этой напряженной обстановке вдруг произошел мятеж. Экваториальная Гвинея и разыграли новую карту: развязали руки мятежнику Ндонго, выступившему за отделение Фернандо-По. Но попытка свергнуть правительство не удалась. Комментируя эти события, мадридская пресса пытается представить попытку переворота как внутреннюю междуусобицу.

Однако наблюдатели обратили внимание на то, что мадридцы накануне этих событий Ндонго вернулся из Мадрида, где вел переговоры с испанским правительством. Это, естественно, придает совсем другое освещение характеру событий в Экваториальной Гвинее.

Ограничение власти не желают оставить в покое свою бывшую колонию. В этой связи уместно напомнить слова президента Франсиско Масиаса, который не так давно заявил: «Колониализм одинаков повсюду, и было бы странно, если бы испанский колониализм оказался исключением». Лучше, пожалуй, не сказать!

Е. БАШМАЧНИКОВ, О. ПИВОВАРОВ, Г. СКОБЕЛЕВ. (ТАСС).

ПРОВОКАЦИОННЫЕ ДЕЙСТВИЯ

ТОКИО, 10 марта. (ТАСС). Общество японо-корейской дружбы выступило с решительным протестом против начавшихся на Дальнем Востоке крупных американо-южнокорейских маневров «Фокус ретина». Общество, в которое входят различные демократические организации, расценивает эти маневры как провокационные действия Пентагона, представляющие угрозу миру и безопасности в этом районе Азии, и требует их немедленного прекращения.

Согласно сообщениям газет, Пентагон и южнокорейские марионеточные власти намерены отработать во время маневров «экстренную переброску войск с территории США в Южную Корею и ввод их в боевые действия» совместно с войсками сеульского режима. Маневры будут проходить почти до 25 марта. В этот период с территории США планируется перебросить 2,500 солдат и офицеров. В наземных учениях примут участие до семи тысяч солдат и офицеров, включая американский контингент войск, который будет переброшен в Южную Корею, американских частей, находящихся на территории Южной Кореи, и части южнокорейских марионеточных войск.

Разоблача опасный характер совместных американо-южнокорейских маневров общество японо-корейской дружбы в заявлении протеста указывает, что организаторы «Фокус ретина» предпринимают попытки вовлечь и Японию в свои агрессивные планы. Общество потребовало от правительства отказаться от сотрудничества с США в деле осуществления в Азии американской агрессивной политики и выразило протест против враждебной политики в отношении Корейской Народно-Демократической Республики, против курса правящих кругов, направленного на подрыв дружбы между японским и корейским народами.

СПОРТ

ВАШЕ МНЕНИЕ, ТОВАРИЩИ ЧИТАТЕЛИ?

СПОРТИВНАЯ ВИКТОРИНА, ПОСВЯЩЕННАЯ ЧЕМПИОНАТУ МИРА ПО ХОККЕЮ С ШАЙБОЙ

У любителей хоккея (я кто не любит большой хоккей!) по-настоящему предпраздничные дни, заполненные горячими дискуссиями о предстоящих ледовых баталиях, комментариями, прогнозами, принципами шансов прославленных национальных сборных завоевать почетное право называться чемпионом мира 1969 года.

Претенденты на первую ступеньку пьедестала почета, как известно, будут встречаться между собой по новой формуле розыгрыша. Это обострит борьбу, потребует от каждой команды исключительного мастерства, разносторонней тактической и технической оснащенности, высокой морально-психологической закалки и физической выносливости.

Вполне понятно, что мы болеем за свою, советскую сборную и от всей души желаем нашим хоккеистам вновь стать чемпионами мира, хотя добиться этого будет очень и очень нелегко. Ждать осталось недолго. Через несколько дней радиовольны донесут до нас голос диктора, а голубые экраны телевизоров подарят многочисленной армии любителей спорта неповторимые часы переживаний, вызванных стремительным полетом шайбы.

А пока... Пока есть время, давайте подумаем, взвесим все «за», «против» и попытаемся ответить на следующие вопросы:

1. С каким общим счетом сыграют между собой сборные команды СССР и Канады?

2. Какая команда пропустит в свои ворота наибольшее количество шайб?

3. Сборная какой страны станет чемпионом мира?

Ответы на эти вопросы присылайте в редакцию газеты «Знамя победы» не позднее 20 марта с пометкой на конверте: «Хоккейная викторина». Четко и разборчиво указывайте в письме свою фамилию, имя, отчество, установленный почтовый адрес.

Каждый правильный ответ оценивается в пять баллов. Фамилии военнослужащих, рабочих, служащих Советской Армии и членов их семей, первыми приславших правильные ответы, будут названы в газете.

Ждем ваших писем, товарищи читатели!

В БОРЬБЕ ЗА ЧЕМПИОНСКИЙ ТИТУЛ

Проведены игры предпоследнего тура чемпионата Группы по шахматам.

Быстро, уже на 13-м ходу, закончилась партия А. Коноплев — В. Капубин. Это пока самая короткая партия в турнире. В ней — тяги с Н. Орловой С. Даминов на 28-м ходу признал себя побежденным.

Во встрече М. Залманзон — В. Бородулин по сути дела решалась судьба одного из призовых мест. Сначала казалось, что позиция черных несколько лучше. Но В. Бородулин в погоне за материальными приобретениями дал возможность сопернику перехватить инициативу. Его две ладьи, ворвавшись в лагерь черных, оказались намного сильнее ферзя. Король черных попал в мазовую сеть. Потеря фигуры стала неизбежной. Бородулин остановил часы и поздравил партнера с заслуженной победой.

Г. Лубенец, играя черными с Одарченко, с первых ходов получил заметное позиционное преимущество. Одарченко в сильнейшем цейтноте, уже в безнадежной позиции, просрочил время, и на 33-м ходу ему зачтено поражение.

Истомин и Федоров согласились на ничью. Партия В. Рахимов — А. Шафранов протекала с переменным успехом. Черные могли эффектно закончить ее, но сыграли несколько неточно. Партия отложена в позиции: где А. Шафранов имеет хорошие шансы на выигрыш.

Перед заключительным, последним туром положение лидирующей группы такое: А. Шафранов имеет 8½ очка из 9 и практически уже обеспечил себе звание чемпиона. У В. Капубина — 7½ из 11, у М. Залманзона — 7 из 11.

Капитан А. КОНОПЛЯ.

„АНТИАТОМНЫЙ МАРШ" В БРЮССЕЛЕ

БРЮССЕЛЬ, 10 марта. (ТАСС). Здесь состоялась многотысячная демонстрация «антиатомный марш — за экономический мир», прошедших из разных уголков Бельгии.

Демонстрация началась митингом на площади Саблон. Выступая на нем, руководители «антиатомного марша» сердили агрессию США во Вьетнаме, они заявили о необходимости усилить борьбу за разоружение, европейскую безопасность, выход Бельгии из НАТО.

После митинга демонстранты, представители молодежных демократических и профсоюзных организаций прошли по улицам города, неся плакаты—«Распустим НАТО», «Покиньте НАТО», «Прекратить агрессию США во Вьетнаме». В разные штаб-квартиры НАТО шли встречи усиленные наряды конной и моторизованной полиции. Против участников «антиатомного марша» были применены гранаты со слезоточивым газом.

В колонне Коммунистической партии Бельгии находились председатель КПБ М. Дрюло, члены секретариата и Политбюро.

ПРОТЕСТ МИД ДРВ

ХАНОЙ, 10 марта. (ТАСС). Представитель министерства иностранных дел Демократической Республики Вьетнам сообщил, что они продолжают засылать самолеты в воздушное пространство ДРВ, и вылили энергичный протест по поводу недопустимого обстрела с моря деревни Виньзиан в районе Виньлинь 8 марта, в результате чего среди местного населения есть жертвы — причинен материальный ущерб.

Как передает агентство ВИА, он решительно потребовал, чтобы США прекратили все акты посягательства на суверенитет и безопасность ДРВ.

ЛЭЙРД ПРОДОЛЖАЕТ ВОЯЖ

ЛОНДОН, 10 марта. (ТАСС). Министр обороны США Лэйрд продолжает свою поездку по Южному Вьетнаму. После двухдневных переговоров с сайгонскими «военачальниками» и представителями американского командования он выехал днем в инспекционную поездку на «северный фронт», где намерен посетить несколько американских баз. По сообщению корреспондента агентства Рейтер из Даванга, выступая на пресс-конференции, Лэйрд заявил журналистам, что Соединенным Штатам придется увеличить ассигнования на войну во Вьетнаме. «Необходимы дополнительные средства, — сказал он, — и они будут предоставлены для укрепления южновьетнамских вооруженных сил». Лэйрд также отрицал возможность вывода в настоящее время американских войск из Вьетнама.

Программа инспекционной поездки министра обороны США «по соображениям безопасности» держится в строгом секрете.

21 МАРТА — 50 ЛЕТ СО ДНЯ ПРОВОЗГЛАШЕНИЯ ВЕНГЕРСКОЙ СОВЕТСКОЙ РЕСПУБЛИКИ.

В. И. Ленин и комиссар по военным делам Венгерской Советской Республики Тибор Самуэли в Москве в мае 1919 года.

Фото МТИ—ТАСС.

ДАР ИЛЬИЧУ

В Тбилисском филиале Центрального музея В. И. Ленина открыта экспозиция, воспроизводящая в натуральных размерах обстановку рабочего кабинета В. И. Ленина в Кремле. О том, как была найдена одна из недостающих деталей обстановки этого исторического кабинета, сообщила республиканская газета «Заря Востока».

...В воссозданном научными работниками кабинете В. И. Ленина недоставало только одного письменного прибора, подаренного Владимиру Ильичу трудящимися Дагестана в 1921 году. Прибор этот изготовили из абрикосового дерева и инкрустировали мельхиором аварские умельцы из села Унцукуль — Магомед Кебедов и Нурмагомед Ханбудаев.

Дирекция Тбилисского филиала стала известно, что Нурмагомед Ханбудаев и сейчас живет в Дагестане. Обратились к секретарю Унцукульского райкома партии И. Гимбатову с просьбой помочь получить полное прибора. Группа унцукульских мастеров во главе с учеником покойного М. Кебедова Магомедом Абдулгаджиевым под руководством Н. Урмагомеда Ханбудаева приступила к работе. Когда копия была готова, ее доставили в Москву в кремлевский кабинет Владимира Ильича для слияния с оригиналом.

Интересна история вручения прибора В. И. Ленину. Это было 12 февраля 1921 года. Трудящиеся Дагестана, над которым взвилось Красное знамя Советов, послали в Москву к В. И. Ленину делегацию, которая должна была вручить вождю подарок аварских умельцев.

Один из членов делегации Альбек Тахи-Года вспоминает: «Увлеченные беседой, а дальше и прощанием, мы чуть было не забыли передать несколько подарков, привезенных нами из Дагестана для Ильича, — изделия наших кустарей. Среди подарков были чернильный прибор, подсвечники, нож для разрезания книг, ручка, пресс-папье, кажется, был еще портсигар. Когда мы разложили все это на письменном столе, Ильич с восторгом отозвался об искусстве наших мастеров, любовался подарками, но принять их не хотел: «Что же, я один буду иметь любоваться, — говорил он, — пусть любуется все, надо их отправить в музей». Мы все-таки уговорили его оставить их у себя, обещав снабдить экспонатами и музей.

С тех пор уникальное творение аварских мастеров находится в кремлевском кабинете В. И. Ленина, а точная копия оригинала сейчас выставлена в Тбилисском филиале Центрального музея В. И. Ленина.

Ивета БУАЧИДЗЕ,
корреспондент АПН.

СТРОИТ МЕЖКОЛХОЗНАЯ КООПЕРАЦИЯ

103 крымских колхоза организовали межколхозную строительную кооперацию. Центр ее расположен в Симферополе в семиэтажном здании на улице Гагарина.

Новый, более высокий уровень экономики хозяйств определил и уровень их запросов. Создав солидную строительную базу — цементный завод производительностью 400 тысяч тонн цемента в год, каменные карьеры, завод железобетонных изделий, деревообрабатывающую фабрику, межколхозная кооперация за шесть лет возвела несколько тысяч новостроек. В их числе — 12 консервных заводов, 39 холодильников для хранения фруктов и винограда емкостью в 20 с лишним тысяч тонн, 200 животноводческих и птицеводческих помещений, 20 ремонтных мастерских, свыше 7 тысяч жилых домов. Дворцов культуры, клубов, школ, больниц, сотни километров дорог.

На золотых песках Евпатории заканчивается сооружение первой очереди самого большого межколхозного пионерского лагеря на 720 мест, который зимой будет функционировать как Дом отдыха для взрослых. В колхозе имени Крупской Нижнегорского района началось строительство экспериментального с административного центра, в который входят правление колхоза, телеграф, школа, Дом культуры, кафе, бюро услуг, спортивный зал, составляющие единый архитектурный комплекс.

В дальнейшем намечено осуществлять проекты планировки и застройки других сел.

Сергей ШАНТЫРЬ,
корреспондент АПН.

16 МАРТА — ВЫБОРЫ В СОВЕТЫ ДЕПУТАТОВ ТРУДЯЩИХСЯ

Вече Норильска

В ЭТИ дни у экранов телевизоров собирается людей больше, чем даже во время трансляции международных спортивных состязаний. Это и понятно: такие передачи прямо касаются каждого жителя города. Причем смотрят они их, вооружившись карандашами, бумагой и подвинув к себе телефонные аппараты...

Норильск. Редкий город может похвалиться таким количеством телевизоров — более сорока тысяч на сто пятьдесят пять тысяч жителей. То есть, голубой экран — в каждой квартире. Заметим сразу, что для самого северного в СССР промышленного города, отстоящего от столицы на три с лишним тысячи километров, трансляция московских передач — вещь обыденная. Система «Орбита» позволяет норильчанам, а с ними и всему Таймыру сейчас одновременно с москвичами встречать вернувшихся из полета космонавтов и смотреть парады на Красной площади.

Но вернемся к передачам, которые собирают в Норильске наибольшее количество зрителей.

Примерно за месяц газеты, радио и телевидение обычно сообщают, что такого-то числа перед жителями отчитывается о своей работе исполнительный комитет городского Совета депутатов трудящихся.

В условиях жестокого таймырского климата, когда большую часть года свирепствуют морозы и ветры хлещут с ног, телевидение оказалось незаменимым помощником в обсуждении избирателей с исполнительным комитетом городского Совета.

Исполком приходит в телестудию в полном составе — пятнадцать человек — во главе с председателем Виктором Деевым. Его доклад занимает тридцать—сорок минут. А потом слово предоставляется членам исполнительного комитета, которые рассказывают о развитии торговли, жилищного строительства, здравоохранения, транспорта, о воспитании детей и так далее.

Позвольте, могут спросить меня, что же здесь необычного? Разве мэры других городов не выступают по радио и телевидению? Выступают. Но не так. Дело в том, что во время телевизионных отчетов все телефоны студии настроены на прием». У каждого аппарата дежурит работник городского Совета, который записывает вопросы горожан к своим избранникам, их пожелания и претензии. Все это оперативно передается членам исполкома, а вскоре телезрритель получает ответ с экрана.

В дни отчетов город как бы превращается в огромный зал заседаний, вмещающий десятки тысяч людей. И каждый становится непосредственным участником обсуждения важнейших вопросов. Теперь форма общения городских властей с населением налагает высокую ответственность на исполнителей, дающих разъяснение или обещающих что-то. Ведь разговор происходит не с глазу на глаз, а, как говорится, на миру.

Я обратился к председателю Норильского исполкома Виктору Дееву с просьбой рассказать о том, как проходит отчет в нынешнем году.

— Доложили избирателям, как справились с задачами года минувшего (а мы в основном выполнили их наказы), рассказали о проблемах развития города и всех его служб. Ответили на сотни вопросов.

— Но разве можно это сделать в течение одной передачи?

То, что мы не сумели сделать сразу, перенесли на некоторое время. Через неделю я вместе с членами исполкома снова выступил по телевидению.

— Такая форма общения исполнительного комитета с горожанами лишь в период годовых отчетов?

— Нет. Возникает какой-либо неотложный вопрос, нужно посоветоваться с жителями Норильска, поставить их в известность о наших новых решениях — снова к нашим услугам телевидение.

Нынешняя зима — характерна необыкновенно сильными морозами. Городской исполнительный комитет принимал в связи с этим ряд решений, и тотчас же мы информировали о них норильчан по телевидению. Словом, телевидение стало нашим неизменным помощником.

Один мой знакомый из Норильска метко назвал телевизионные выступления горисполкома — ателье. «Зачем? Что ж, справедливо, дающее честь. В древние времена на Руси, как известно, так называли народные собрания, на которых решались насущные дела городов. Но тогда города были невелики, и все их жители собирались на центральной площади. И вот теперь телевидение позволило тысячам людей сообща думать над проблемами жизни и развития своего города, помогло вовлечь огромное число людей в работу местного Совета, в творческое обсуждение задач, требующих решения.

Александр ТАРАДАНКИН,
специальный корреспондент АПН.

ГИГАНТ ЭНЕРГЕТИКИ НА ДНЕПРЕ

На левом берегу Каховского водохранилища в Запорожской области будет построена одна из крупнейших в Европе Новодніпровская тепловая электростанция. Ее проект разработан Харьковским отделением института «Теплоэлектропроект».

— По своей мощности (3,600 тысяч киловатт) Новодніпровская ГРЭС в пять с лишним раз превзойдет Днепрогрэс, — сообщила корреспонденту АПН главный инженер проекта Самуил Альтшулер.— В ее главном корпусе объемом в 2 миллиона 300 тысяч кубометров разместятся семь энергоблоков. Четыре из них — по 300 тысяч киловатт — запроектированы на обычном серийном оборудовании. Остальные три энергоблока мощностью по 800 тысяч киловатт каждый являются уникальными. Ленинградские предприятия — Металлический завод имени XXII съезда КПСС изготовит для них колоссальные восьмисотгысячные турбины, а «Электросила» — оригинальные генераторы такой же мощности. Таганрогский же завод «Красный котельщик» поставит впервые в СССР одноконтурные котлы производительностью 2.500 тонн пара в час.

Найдет свое применение на этой станции новое укрупненное советское вспомогательное оборудование — мощные электрофильтры, обеспечивающие высокую эффективность очистки дымовых газов, дымососы производительностью до 2,5 миллиона кубометров в час, вентиляторы, подающие в час миллион кубометров воздуха.

Использование высокопрочной стали позволяет в несколько раз сократить число паропроводов и дает значительную экономию дорогостоящего металла. Применение многожильного контрольного кабеля для приборов сократит его длину в два с половиной раза. Это сбережет на каждом энергоблоке более трехсот километров «острофинитного провода».

В топках Новодніпровской ГРЭС будет сжигаться около 8 миллионов тонн донецкого угля. Здесь намечается построить крупный завод полуфабрикатов. Он будет оснащен паровыми сушилками, невентилируемыми размольными мельницами, пневматическими засосами для транспортирования угольной пыли в бункера главного корпуса.

Новодніпровская ГРЭС будет вырабатывать в год около 20 миллиардов киловатт-часов электроэнергии.

Рядом со станцией вырастет благоустроенный город энергетиков с многоэтажными жилыми домами и культурно-бытовыми учреждениями. Он рассчитан на 15 тысяч жителей.

Игорь ТВЕРСКОЙ,
корреспондент АПН.

ЧИТАЕТ „РУТА"

Современные электронно-вычислительные машины работают с большой скоростью. Но чтобы дать ЭВМ задание, необходимо обычную человеческую речь перевести на машинный язык, закодировать. Для этого поступающую информацию программист вручную переводит на перфоленту с помощью клавишных перфораторов или контрольников.

Создание литовскими специалистами из объединения «СИГМА» читающее устройство «РУТА-701» заменяет сорок операторов-программистов. В него закладывают информацию, отпечатанную на обычной машинке или даже написанную от руки. Устройство кодирует исходные данные и передает их в ЭВМ в виде перфолент.

«РУТА-701» может быть использована при обработке производственно-экономической, торговой, статистической, управленческой, финансовой и другой информации в разных сферах человеческой деятельности, где приходится сталкиваться с большим количеством исходных данных. Использование устройства экономически оправдывается на машиносчетных станциях, имеющих свыше шести комплектов клавишных перфраторов и контрольников. При автоматическом вводе данных в ЭВМ по сравнению с обычной ручной подготовкой перфолент себестоимость обработки одного знака снижается почти в десять раз!

В комплекс «РУТА-701» входят: устройство ввода, объединяющее подачу документов и считывающий механизм, два логических узла, система управления. Все они выполнены в виде отдельных конструктивных единиц.

Устройство ввода автоматически подает и транспортирует документы с последовательным считыванием информации. Считывание производится системой «бегущий луч», которая преобразует оптические изображения знаков в соответствующие электрические сигналы.

Знаки распознаются в логических устройствах большой емкости памяти информации. Один логический узел распознает разные типы печатных шрифтов. Он настраивается на работу с определенным шрифтом. Переход к распознаванию шрифта другой конфигурации осуществляется путем оперативной перезаписи эталонных изображений в памяти устройства. Второй логический узел распознает печатно-машинописные и нешифрованные, нормализованные рукописные знаки.

Всю работу координирует система управления, через которую выдаются коды опознанных знаков вычислительным машинам. Так как все блоки выполнены в виде отдельных конструктивных элементов, потребитель может сам выбрать необходимую комплектацию читающего устройства. Одновременная работа двух логических узлов позволяет значительно повысить достоверность распознания.

«РУТА-701» читает со скоростью сто пятьдесят знаков в секунду. Количество необнаруженных ошибок — одна на 10 тысяч или миллион знаков, в зависимости от шрифта, качества нанесения знаков и комплектации читающего устройства.

Станислав СОКОЛОВ,
инженер.
(АПН).

БРАТЬЯ ПО КРОВИ

«Дорогой Николай Демьянович! Наконец-то я узнал, что вы живы и здоровы. Мы действительно братья по крови и по такому страшному испытанию, каким явилась война. Это не забывается».

Такое письмо на бланке с грифом «Профессор, доктор медицинских наук Антон Васильевич Бондарчук» получил человек, который 25 лет назад был на волоске от смерти.

Случилось это во время прорыва блокады Ленинграда. Командир взвода 70-й ордена Ленина стрелковой дивизии Николай Самородов в ожесточенном бою с фашистами при форсировании Невы в районе Невской Дубровки был смертельно ранен в голову. Врачи полевого госпиталя заключили: «Безнадежен» и отправили лейтенанта в Ленинградский нейрохирургический институт. Спасти жизнь взялись молодые хирурги Антон Васильевич Бондарчук и Антонина Николаевна Орлова. Сложная операцию, которая в медицине до сих пор считается уникальной.

Долгое время Н. Д. Самородов безрезультатно разыскивал своего спасителя, пока, наконец, не обратился в редакцию газеты «Ленинградская правда». Она и сообщила о нем А. В. Бондарчуку.

Н. Д. Самородов был актером во многих театрах страны, последние десять лет работал в Киргизии. Сейчас он пенсионер. Интересно сложилась жизнь у его спасителей. Они поженились, стали докторами медицинских наук.

А. ПЕТРОВ.

Таджикистан расположен в зоне землетрясений, и строительные материалы, употребляемые для возводимых тут зданий, должны иметь минимальный вес и максимальную прочность. В последние годы железобетон быстро вытесняется здесь легкой бетоной из искусственных пористых заполнителей. Несколько типов такого бетона разработал Душанбинский научно-исследовательский институт строительных материалов. Особой популярностью пользуются у строителей в Таджикистане аглопорит и керзинит, созданные на базе местного сырья.

Уже построен ряд зданий из легких бетонов. Среди них столичная гостиница «Душанбе», которая гавела «Холодильника».

ИМ НЕ СТРАШНЫ ЗЕМЛЕТРЯСЕНИЯ

Легкие бетоны позволяют строить дешево, прочно, красиво, дают возможность возводить в сейсмических районах довольно высокие здания.

Геннадий АБРАМЯН,
корреспондент АПН.

● РАССКАЗЫ О МОСКВЕ ●

ГОРОД, УСТРЕМЛЕННЫЙ В БУДУЩЕЕ

Мировая история градостроительства знает много примеров бурного роста городов. Но по масштабам своим и социальной направленности их один не идет в сравнение с Москвой.

Если кратко суммировать итоги развития Москвы за годы Советской власти, станут особенно наглядны произошедшие здесь грандиозные перемены. Территория города увеличилась в пять раз и теперь составляет 87,5 тысячи гектаров. Население превысило шесть с половиной миллионов человек. Жилой фонд города к концу минувшего года включал около одного миллиона 750 тысяч квартир против 213,1 тысячи квартир в 1917 году. Таким образом, при росте населения в три с половиной раза число квартир увеличилось более чем в восемь раз.

Каждые три года в советской столице возводят дома, общая площадь которых равняется всему жилому фонду дооктябрьской Москвы.

Процесс обновления жилого фонда носит непрерывный характер. Только за истекшие два года в Москве снесено 9.118 ветхих строений и домов. На их месте воздвигнуты или строятся новые, полные света и воздуха жилые корпуса, учреждения культуры и быта, спортивные сооружения. Разбиваются новые парки и скверы.

А куда же делись 249 тысяч обитателей снесенных домов? Каждый из них получил новую, благоустроенную жилую площадь, каждой семье предоставлена отдельная квартира!

За последние годы на карте города появилось много новых жилых районов. Они представают собой в сущности целые города. Ясенево, Минск-по-соседству возник и быстро растет ширь и высь, жилой массив Матвеевское. Район Кольцо-Деревлево зарождается неподалеку от Щелковского шоссе, там, где недавно простирались деревни. Еще год назад на месте нынешнего Тропарева тянулись пустыри, и москвичи только приступали к созданию экспериментального жилого района с населением в сорок тысяч человек. Сегодня строительные работы в разгаре. Поднимаются многоэтажные дома, сооружаются школы и магазины, детские сады и ясли, рестораны и кафе.

Застройка свободных территорий города будет и впредь продолжаться. Но, начиная с 1969 года, существенно увеличится строительство в старых районах. Такова одна из тенденций нового плана. В 1969 году в этих районах намечено сдать в эксплуатацию миллион квадратных метров жилой площади из 3,7 миллиона, предусмотренных планом.

Двадцать один миллион квадратных метров жилой площади намечено построить в Москве в 1971—1975 годах, из них на центральную часть города приходится семьдесят миллионов.

Проект Генерального плана предлагает градостроителям интенсивнее переходить в границах «старой» Москвы от сооружения отдельных домов и ансамблей к созданию новых проспектов, площадей и улиц.

У всех в памяти открытие заново проложенного участка проспекта Калинина, соединившего Садовое кольцо с Арбатской площадью. Застроенный высотными жилыми и административными корпусами, залитый по вечерам неоновым светом реклам, проспект встал в ряд красивейших магистралей города. По замыслу проектировщиков значительно увеличится в Арбатской площади. Здесь намечено для яруса — нижний для транспорта, верхний для пешеходов. В центре площади задумано многоуровневое сооружение — Дом дружбы с народами зарубежных стран.

Преобразуется и второй участок Калининского проспекта — от Арбатской площади до Кремля. Проезжая часть и тротуары расширятся. При этом сталинские здания будут перезаняты, в летние сцены.

Составной частью Генерального плана является проекдка ряда новых скоростных магистралей. Одна из них — улица Дмитровка. Она и сейчас существует — бывшая Якиманка. Улица, которая перегружена автотранспортом, осталась почти такой же, какой была лет сорок назад.

Проект предусматривает спрямление и расширение магистрали, сооружение на ней комплекса многоэтажных домов, торговых центров, детских учреждений, спортивных площадок. Задумана и реконструкция соседних кварталов.

Еще одна жирная линия начертана на карте Генерального плана — Новокировский проспект, который соединит одну из центральных площадей города — площадь Дзержинского с Комсомольской площадью, где расположены три вокзала. Длина будущего проспекта — два с половиной километра, а ширина на различных участках составит восемьдесят метров.

Не за горами время, когда Новокировский проспект станет одной из главных магистралей делового центра города. Тут сравнительно мало жилых домов и много административных зданий — министерств, ведомств. На этом проспекте решено построить крупнейшую гостиницу. Она будет второй по величине после «России». И еще одна особенность, характерная для всего строительства Москвы. Исторические здания, памятники архитектуры, расположенные на трассе будущего Новокировского проспекта — а их здесь сотни сотни, — полностью сохранются, более того, восстанавливаются в первозданном виде. Зодчие так решили свой проект, чтобы дорогие сердцу советского человека реликвии раскрывали свои сокровенные стороны, заиграли новыми красками.

В архитектурных мастерских столицы разрабатываются проекты реконструкции ряда площадей, в том числе Маяковского, Белорусского вокзала, Смоленской, Восстания, Октябрьской, Таганской. Прежний вид этих городских узлов в недалеком будущем изменится. Два первоклассных отеля поднимутся друг против друга на Смоленской площади, а сама она расширится в сторону Москвы-реки.

Здание Государственного банка, крупный торговый центр, второй корпус отеля «Варшава» появятся на Октябрьской площади. Преобразится и Пушкинская, вблизи его поднимется высотный отель. В районе Комсомольской площади в ближайшее время начнется сооружение самого большого в столице универмага.

Замыслы зодчих о будущем Москвы сложились в ходе строительства центра нашли отражение в проекте Генплана. Вообще понятие старого центра, внутри очерченного в виде Садовым кольцом, изменится. Столичный центр раздвинет свои границы.

Генеральным планом предусмотрено создание в различных районах города общественных и культурно-просветительских центров, которые будут иметь общегородское значение. Их задача — отвлечь от давно сложившегося центра как можно больше москвичей и приезжих, приблизив к населению новых микрорайонов магазины и рестораны, кафе и кинотеатры, библиотеки и спортивные объекты. Назовем только три адреса: Химки — Хорошо, Сокольники, Застава Ильича.

Проект Генерального плана развития Москвы охватывает буквально все стороны жизни города, учитывает непрерывно растущие потребности его многомиллионного населения. При решении всех проблем градостроительства на первом месте стоит человек, его интересы.

Генрих ЛЕОНОВ.
(АПН).

ФОТОВЫСТАВКА «ТАСС-68».
Н. Гранковский (Москва). «Проспект Калинина». (Фотохроника ТАСС).

СТРОИТ МЕЖКОЛХОЗНАЯ КООПЕРАЦИЯ

СЛУШАЙТЕ «ВОЛГУ»

14.00 — Обзор газет. 14.05 — Музыка из опер. 14.15 — Зарисовка В. Бысько «Идущее от сердца слово». 14.25 — Играют духовые оркестры. 14.35 — Заметки капитана Шпараги. «Что не по плечу одному». 14.45 — «Горы». Музыкальный рассказ А. Музыри.

СЕГОДНЯ В ДОМЕ ОФИЦЕРОВ

ГЛАВНОЕ ЗДАНИЕ. Художественный кинофильм «Призрак замка Моррисвиль». Начало в 19.00, 21.00.

Редактор В. В. МАЯКОВ

Г602059. Адрес редакции: Полевая почта 47763. Типография газеты «Знамя победы». Заказ № 59.