За нашу Советскую Родину!

ЗНАМЯ ПОБЕДЫ

ЕЖЕДНЕВНАЯ ГАЗЕТА СЕВЕРНОЙ ГРУППЫ ВОЙСК

ВОСКРЕСЕНЬЕ
25 МАЯ 1969 г.
№ 120 (8205)

ЛЕНИНСКАЯ ПЕРЕКЛИЧКА ВОИНОВ СГВ

СОРЕВНОВАНИЕ В ЧЕСТЬ 100-летия СО ДНЯ РОЖДЕНИЯ В. И. ЛЕНИНА

СЛОВО ВОИНАМ-АРТИЛЛЕРИСТАМ

В трудах и заботах незаметно летит время. Кажется, совсем недавно было то памятное для нас собрание, на котором воины-артиллеристы брали обязательства подготовить достойную встречу знаменательной дате века — 100-летнему со дня рождения В. И. Ленина. И вот уже закончился период зимней учебы. Вновь собрались артиллеристы вместе, чтобы подвести итоги напряженного ратного труда, оценить успехи, проанализировать недостатки, наметить новые рубежи в социалистическом соревновании. На лицах воинов и гордость за достигнутое, и озабоченность нерешенными вопросами, делами, которые предстоит совершить в будущем.

Порадовали артиллеристы немало. И успехов добились неплохих. Если задуматься, в чем же секрет этих успехов, то выводы будут напрашиваться сами собой: в высокой политической сознательности личного состава, в патриотическом энтузиазме, в правильном понимании солдатами, сержантами и офицерами своего воинского долга по защите рубежей любимой Родины, братских стран социалистического содружества.

Душой коллектива, инициаторами всех славных дел в подразделении всегда выступали и выступают коммунисты и комсомольцы. Это они словом и личным примером воодушевляют сослуживцев в боевой учебе идти по восходящей, настойчиво преодолевать трудности, упорно добиваться намеченной цели.

В начале учебного года воины взвода старшего лейтенанта Кравченко дали слово сделать свое подразделение отличным. Они своего добились. И в этом заслуга прежде всего коммуниста Кравченко — опытного командира, высокоподготовленного специалиста, секретаря партийной организации батареи. Стал отличным и взвод коммуниста лейтенанта Гренко. Вывели на учебном сослуживцы коммунистов старшего сержанта Иванчи и сержанта Кужеля, комсомольцы старших сержантов Новова и Ожденко.

Высокая политическая сознательность... Это непременное качество советского солдата наши командиры, партийная и комсомольская организации воспитывают у личного состава самыми разнообразными формами и методами. Но особое место в этой работе занимают политические занятия. Мы придали им исключительное значение. На политических занятиях наши пропагандисты стараются как можно глубже раскрыть слушателям смысл воинской службы, их задачи в боевой учебе, воспитать у личного состава стремление честно выполнять свой долг. Каждое такое занятие тесно увязывается с задачами солдат и сержантов в боевой подготовке, в укреплении воинской дисциплины. Можно привести немало примеров, когда пропагандист, вся общественность помогли тому или иному солдату по-иному взглянуть на свою службу, избавиться от промахов и недостатков. Вот один из таких примеров.

Радовой Кисель одно время наблюдается в понимании сущности советской воинской дисциплины, порой нарушал ее. Руководитель группы коммунист-лейтенант Гренко не раз разъяснял солдату этот вопрос, приводил яркие примеры из жизни подразделения и помог-таки слушателю понять свои заблуждения, выйти на верный путь.

На итоговой проверке почти все наши группы политических занятий получили высокие оценки. Самых лучших успехов в этом добились такие пропагандисты: как тт. Цыцюк, Кравченко, Ожденко, Костандян, и другие.

Лучше всего свидетельствуют о высокой политической сознательности воинов их дела в учебе и службе. Наши старослужащие ефрейторы Глебов, Щербаков, рядовые Ковалев, Ивахненко, Брень и другие скоро уходятся в запас. Но они не снижают активности в учебе. Каждый из них — отличник учебы, настоящий мастер своего дела. Продолжая учебу, они вместе с тем всей душой стремятся поднять до своего уровня младших товарищей, всячески передают им свои знания и опыт.

С исключительным энтузиазмом трудятся солдаты декабрьского призыва. Многие уже сравнялись со старослужащими, а также из них, как огневики Мамедоразов, Кашкронов, Жунусов, стали отличниками.

На днях в наши ряды вольются новички. Мы поможем им в кратчайшие сроки стать зрелыми солдатами. Уверены, что и они с первого же дня в строю вольются за дело, поведут борьбу за достойную встречу ленинского юбилея. Трудно, упорно добиваться намеченной цели.

В начале учебного года воины взвода старшего лейтенанта Кравченко дали слово сделать свое подразделение отличным. Они своего добились. И в этом заслуга прежде всего коммуниста Кравченко — опытного командира, высокоподготовленного специалиста, секретаря партийной организации батареи. Стал отличным и взвод коммуниста лейтенанта Гренко. Вывели на учебном сослуживцы коммунистов старшего сержанта Иванчи и сержанта Кужеля, комсомольцы старших сержантов Новова и Ожденко.

Высокая политическая сознательность... Это непременное качество советского солдата наши командиры, партийная и комсомольская организации воспитывают у личного состава самыми разнообразными формами и методами. Но особое место в этой работе занимают политические занятия. Мы придали им исключительное значение. На политических занятиях наши пропагандисты стараются как можно глубже раскрыть слушателям смысл воинской службы, их задачи в боевой учебе, воспитать у личного состава стремление честно выполнять свой долг. Каждое такое занятие тесно увязывается с задачами солдат и сержантов в боевой подготовке, в укреплении воинской дисциплины. Можно привести немало примеров, когда пропагандист, вся общественность помогли тому или иному солдату по-иному взглянуть на свою службу, избавиться от промахов и недостатков. Вот один из таких примеров.

Радовой Кисель одно время наблюдается в понимании сущности советской воинской дисциплины, порой нарушал ее. Руководитель группы коммунист-лейтенант Гренко не раз разъяснял солдату этот вопрос, приводил яркие примеры из жизни подразделения и помог-таки слушателю понять свои заблуждения, выйти на верный путь.

На итоговой проверке почти все наши группы политических занятий получили высокие оценки. Самых лучших успехов в этом добились такие пропагандисты: как тт. Цыцюк, Кравченко, Ожденко, Костандян, и другие.

Лучше всего свидетельствуют о высокой политической сознательности воинов их дела в учебе и службе. Наши старослужащие ефрейторы Глебов, Щербаков, рядовые Ковалев, Ивахненко, Брень и другие скоро уходятся в запас. Но они не снижают активности в учебе. Каждый из них — отличник учебы, настоящий мастер своего дела. Продолжая учебу, они вместе с тем всей душой стремятся поднять до своего уровня младших товарищей, всячески передают им свои знания и опыт.

С исключительным энтузиазмом трудятся солдаты декабрьского призыва. Многие уже сравнялись со старослужащими, а также из них, как огневики Мамедоразов, Кашкронов, Жунусов, стали отличниками.

На днях в наши ряды вольются новички. Мы поможем им в кратчайшие сроки стать зрелыми солдатами. Уверены, что и они с первого же дня в строю вольются за дело, поведут борьбу за достойную встречу ленинского юбилея. Трудно, упорно добиваться намеченной цели.

ЛЕТОМ — НОВЫЕ РУБЕЖИ

Главная школа — поле

Занятиям по оружию массового поражения и защите от него у нас уделяется сейчас большое внимание. Командиры, партийные и комсомольские организации всячески добиваются, чтобы на таких занятиях не допускались упрощения, чтобы каждый урок максимально способствовал росту военного умения артиллеристов, их морально-психологической закалке.

Для изучения оружия массового поражения и защиты от него у нас есть специальный класс. **Не основной упор мы, безусловно, делаем на полевые занятия. Именно здесь, в поле, можно создать обстановку, максимально приближенную к боевой.** По какой бы теме ни занимались артиллеристы, командиры, как правило, путем подачи вводных приучают их уверенно действовать в средствах защиты. Так воины учатся не просто надевать противогазы, защитные плащи и т. д., а выполнять эти операции в кратчайшее время, наремешке укладываться в жесткие нормативы. Такие тренировки проводятся также два раза в неделю в утренние часы.

Много внимания уделяется обучению воинов быстро и грамотно производить дегазацию, дезактивацию обмундирования, оружия и боевой техники, оказанию самопомощи.

На контрольной проверке в конце зимней учебы все наши воины показали высокие знания по оружию массового поражения и защите от него, продемонстрировали готовность действовать умело, смело и решительно в самой сложной обстановке боя. А солдаты старшего сержанта Иванчи и сержанта Туманова отлично выполнили все нормативы.

Уметь все, нужное в бою

Немало потрудились наши воины и по другим видам боевой учебы. В частности, по строевой, физической подготовке, по знанию уставов и т. д. Ведь солдат должен уметь все, быть всесторонне развитым и подготовленным.

Особенно остро встал вопрос о выполнении взятых обязательств по выращиванию спортсменов-разрядников. Дело в том, что обязательства мы взяли высокие, а времени для тренировок оказалось мало. Зимой мы продолжительное время находились на полигоне. Но и здесь зря времени не тратили. Взяли курс на кроссовую подготовку. Выбрали километровую дистанцию и каждое утро тренировались. И это себя оправдало. За время пребывания на полигоне около half процентов личного состава выполнили нормы третьего спортивного разряда по кроссу на один километр.

Вернувшись с полигона, вплотную взялись за приобретение разрядов по другим видам спорта. Зачастую использовали для этого выходные дни. Проводили соревнования по гимнастике, грантоматанию, преодолению полосы препятствий, поднятию тяжестей и т. д.

Хорошо проявили себя в этом важном деле многие комсомольцы-активисты; наши внештатные спортивные организаторы, и в частности, старший сержант Погребняк и сержант Новов.

Благодаря хорошо продуманной системе тренировок, активной работе комсомольской организации и спортсмен-ности, число спортсменов-разрядников непрерывно увеличивалось. Появились у нас и спортсмены высокого разряда. Рядовой Мадлинский, например, стал перворазрядником по бегу, удостоился чести соревноваться на первенстве СГВ. Рядовой Батраков стал чемпионом части по гранатометанию. Высоких успехов в спорте добились также сержанты Габдрахманов, Феоктистов, рядовой Зинченко и многие другие. А на открытии летнего спортивного сезона подразделение, где служат старший сержант Погребняк и рядовой Батраков, за высокие спортивные успехи было награждено командиром части грамотой.

Уроки учат

Но все ли у нас гладко? Нет, конечно. Есть и промахи, недоработки. Не все наши воины выполнили обязательства, взятые на период зимней учебы. Согласно комсомольца-активиста Арепьева не смогли вывести, как обещали, свое подразделение в отличные. Некоторым специалистам не удалось повысить классность.

С воинской дисциплиной у нас, в основном, неплохо. И все же отдельные солдаты проявляют нетдисциплинированность. В частности, рядовой Кравцов. Это наши промахи в работе.

Одной из причин нарушения дисциплины некоторыми военнослужащими в выходные дни является то, что мы недостаточно умело организуем досуг воинов. Различных массовых спортивных мероприятий в подразделении проводится много. А вот работа другие формы культурного и содержательного досуга мы подчас не умеем. Нет у нас постоянно действующих художественной самодеятельности, крайне редко проводится обсуждения кинофильмов, произведений художественной литературы и т. д.

Во многом недорабатывают наши советы пенинских комнат. А ведь они могли бы чаще организовывать различные викторины, турниры по шахматам, шашкам и т. д. Все это было бы только на пользу службе.

Сейчас мы деятельно готовимся к летней учебе. Обновляем, обогащаем учебно-материальную базу. Берем новые социалистические обязательства. Каждый из нас преисполнен желания ликвидировать допущенные промахи, подняться на новую ступень воинского мастерства, достойно ознаменовать славное 100-летие со дня рождения В. И. Ленина.

Капитан М. ЧЕКОТЬКО,
Сержант Г. МОЖАРОВ,
Ефрейтор Н. БЫЧЕНКО.

Подготовительная Комиссия приступила к работе

В Москве 23 мая с. г. открылась заключительная сессия Комиссии по подготовке международного Совещания коммунистических и рабочих партий. Представители партий, участвующих в работе Комиссии, приступили к обсуждению вопросов, стоящих в повестке дня.

РУКА ПАЛАЧЕЙ ДОЛЖНА БЫТЬ ОСТАНОВЛЕНА!

ОБРАЩЕНИЕ КОММУНИСТИЧЕСКИХ И РАБОЧИХ ПАРТИЙ В СВЯЗИ С ТЕРРОРОМ ПРОТИВ ДЕМОКРАТОВ В ГАИТИ

Мы, представители коммунистических и рабочих партий, собравшиеся на заседание Комиссии по подготовке международного Совещания, с гневом и возмущением заявляем о новой волне жестоких репрессий против коммунистов, демократов и патриотов Гаити. Принятие террористического антинародного уголовного закона, арест Генерального секретаря ЦК Объединенной партии гаитянских коммунистов товарища Жозефа Рока, секретаря партии товарища Мекленбурга, других коммунистов, демократов и патриотов — новое преступление против народа Гаити диктаторского режима Дюваліе, поддерживаемого империалистами.

Мы палачам о своей братской солидарности с брошенными в застенки Дювалье гаитянскими патриотами и решительно требуем их немедленного освобождения.

Мы призываем всю мировую демократическую общественность поднять свой голос в защиту жертв дювальеристского террора.

Рука палачей должна быть остановлена!

Москва, 24 мая 1969 года.

Совместное Советско-Монгольское коммюнике

Опубликовано Советско-Монгольское коммюнике о пребывании с 20 мая по 24 мая с. г. в МНР Председателя Президиума Верховного Совета СССР Н. В. Подгорного. Н. В. Подгорный находился в МНР по приглашению Председателя Президиума Великого Народного Хурала МНР Ж. Самбу.

Во время визита, говорится в коммюнике, Председатель Президиума Верховного Совета СССР Н. В. Подгорный имел встречи и беседы с Председателем Президиума Великого Народного Хурала МНР Ж. Самбу и Первым секретарем Центрального Комитета МНРП, Председателем Совета Министров МНР Ю. Цеденбалом.

В коммюнике отмечается, что в ходе бесед и встреч, проходивших в товарищеской и сердечной атмосфере, были обсуждены вопросы дальнейшего развития и укрепления братской дружбы и тесного сотрудничества между МНР и СССР. Состоялся также обмен мнениями по вопросам современной международной обстановки, укрепления единства социалистических стран и сплоченности международного коммунистического движения. Беседы вновь подтвердили полное единство взглядов и практических действий МНРП и КПСС, правительства МНР и правительства СССР по всем обсуждавшимся вопросам.

Стороны с огромным удовлетворением констатировали успешное развитие и укрепление традиционно нерушимой дружбы и всестороннего тесного сотрудничества между МНР и СССР на основе марксизма-ленинизма, на принципах социалистического интернационализма, в интересах своих народов, строящих социалистическое общество. Стороны подтвердили свою верность и впредь утверждать и развивать их.

Состоявшийся в ходе бесед обмен мнениями, говорится далее в коммюнике, подтвердил полное единство взглядов сторон в оценке современного международного положения. Для отметки, что агрессивные империалистические силы, упорно пытаясь воспрепятствовать поступательному движению человечества по пути мира и социального прогресса, обостряют международную обстановку и создают опасные очаги вооруженных столкновений в различных частях мира.

СССР и МНР выражают свое возмущение терроризмом и стойкость вьетнамского народа в справедливой борьбе против американских агрессоров и подтверждают готовность оказывать ему и впредь всестороннюю помощь и поддержку.

Решительно осуждая продолжающуюся агрессию США и их приспешников из Вьетнама, стороны считают, что войска США и их союзников должны без каких-либо условий и немедленно быть выведены из Южного Вьетнама.

Обе стороны считают, подчеркивается в коммюнике, что настоящая проблема должна быть решена на основе конструктивных предложений правительства ДРВ, а также НФОЮЖ, включая выдвинутые Национальным фронтом освобождения Южного Вьетнама 8 мая 1969 года «Принципы и основное содержание пути по всестороннему урегулированию вопроса Южного Вьетнама для восстановления мира во Вьетнаме». Стороны вновь решительно осуждают варварскую агрессию и заявляют, что для разрядки напряженности на Ближнем Востоке необходимо прежде всего, чтобы войска агрессора были выведены со всех оккупированных арабских территорий.

Стороны выразили свою полную поддержку справедливой борьбе КНДР, корейского народа за мирное объединение своей страны, за вывод американских войск, оккупирующих ныне Южную Корею.

Стороны выразили убеждение в том, говорится в коммюнике, что великодержавный шовинистический курс китайского руководства наносит ущерб борьбе стран социализма и всех подлинно революционных сил против империализма и его агрессивных происков.

Провокации китайских властей на советско-китайской границе являются следствием политики китайского руководства, направленной на усиление международной напряженности. Монгольская сторона заявила, что она полностью разделяет оценки и выводы, содержащиеся в опубликованном 29 марта с. г. в адрес с указанными провокациями Заявлении Советского правительства.

Обе стороны считают, что важнейшим условием сохранения и обеспечения европейской безопасности являются признание факта существования двух германских государств — ГДР и ФРГ, уважение незыблемости существующих в Европе границ, отказ ФРГ от домогательств приобретать оружие немецкого наших, отказ от притязаний ФРГ на ядерное оружие, развитие широкого взаимовыгодного сотрудничества между всеми европейскими государствами.

Советская и монгольская стороны считают, что укрепление единства мировой системы социализма, упрочение ее боевого союза с международным рабочим классом и национально-освободительным движением является важнейшей задачей современности.

Стороны единодушно подчеркнули большое значение предстоящего Совещания в Москве коммунистических и рабочих партий для дальнейшего укрепления сплоченности международного коммунистического и рабочего движения на основе марксизма-ленинизма, на принципах пролетарского интернационализма.

Они выразили твердую уверенность в том, что международное коммунистическое движение еще сильнее сплотит свои ряды, добьется новых успехов в объединении демократических и прогрессивных сил мира в единый антиимпериалистический фронт. Председатель Президиума Верховного Совета СССР пригласил Председателя Президиума Великого Народного Хурала МНР Ж. Самбу посетить Советский Союз с официальным дружеским визитом в удобное для него время. Приглашение было с благодарностью принято.

Стороны, говорится в заключение коммюнике, выразили удовлетворение плодотворными результатами визита в Монгольскую Народную Республику Председателя Президиума Верховного Совета СССР Н. В. Подгорного и убеждены, что этот визит явится важным вкладом в дальнейшее укрепление братской дружбы и всестороннего сотрудничества между СССР и МНР, в укрепление боевого единства и сплоченности социалистического содружества.

ВАРШАВА, 24 мая. (ТАСС). Сегодня в Варшаву с дружеским визитом по приглашению ЦК ПОРП прибыл Первый секретарь ЦК Компартии Чехословакии Г. Гусак, сообщает агентство ПАП.

ПАРИЖ, 24 мая. (ТАСС). Кандидат французской компартии на предстоящих президентских выборах Жак Дюкло выступил вчера по радио, изложив программу ФКП в области сельского хозяйства.

Согласно официальным данным, не отражающим, впрочем, действительного положения в сельском хозяйстве Франции, каждый год разоряются 50 тысяч хозяйств. Около 120 тысяч человек покидают сельское хозяйство. За последние десять лет в стране прекратил свое существование каждый четвертый из насчитывавшихся свыше 500 тысяч хозяйств. Официально признано, что в прошлом году средний доход французского крестьянина сократился.

ФКП считает, заявил Ж. Дюкло, что для развития сельского хозяйства Франции необходимо максимально использовать национальные возможности и достигнуть радикально между сорком и предложением. Он предлагает развивать сельскохозяйственную кооперацию, оказывать специальную помощь отсталым районам, увеличить ассигнования на благоустройство деревни, снизить цены на промышленные товары и т. д.

БЕРЛИН, 24 мая. (ТАСС). Западногерманская молодежная организация свободной демократической партии «Молодые демократы» требует полного признания Германской Демократической Республики и установления нормальных дипломатических отношений между обоими германскими государствами, говорится в сообщении для печати, опубликованном руководством этой организации.

НЬЮ-ЙОРК, 24 мая. (ТАСС). Полет американского космического корабля «Аполлон-10» успешно продолжается.

После завершения в пределах ответственного эксперимента, предусмотренного программой, — автономного полета лунной кабины, прикрепленной к Луне на расстоянии до 15 километров, и ее последующей стыковки с основным блоком — космонавты отдыхали. В ночь они фотографировали поверхность Луны, наблюдали лунные ориентиры, а также производили траекторные измерения. Космонавты зарегистрировали значительные изменения окололунной орбиты под влиянием гравитационных аномалий Луны. Они сообщили, что видели следы вулканической деятельности на поверхности Луны. На шестые сутки полета космонавты собрали объем передаваемой с борта телеметрической информации в связи с выходом из строя одной из батарей.

Информационное агентство сообщают, что космонавты испытывают некоторые неудобства из-летающих в кабине кусочков теплоизоляции, которые попадают в дыхательные пути, вызывают кашель и чихание, а также раздражают кожу.

НЬЮ-ЙОРК, 24 мая. (ТАСС). Пентагон усиливает подготовку солдат для ведения военных операций в Юго-Восточной Азии, и прежде всего во Вьетнаме. Как сообщает газета «Дейли уорлд», 3 млн. долларов будет затрачено на расширение центра по подготовке личного состава вооруженных сил для операций в Юго-Восточной Азии на военной базе в Форт-Диксе (штат Нью-Джерси). Как заявил представитель командования инженерных войск в Нью-Йорке, 99 процентов военного строительства, относящегося к операциям состава Юго-Восточной Азии, связано с войной во Вьетнаме.

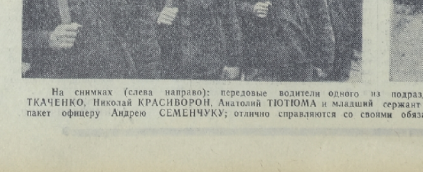

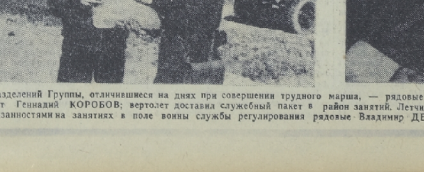

На снимках (слева направо): передовые водители одного из подразделений Группы, отличившиеся на днях при совершении трудного марша, — рядовые Ярослав САЛИЙ, Василий ЧИРКОВ, Валентин ТКАЧЕНКО, Николай ПУТЮМА и Василий КРАСИВОРОГ. Старший сержант Геннадий КОРОБОВ; вертолет доставил служебный пакет в район занятий. Летчик старший лейтенант Марс ГАРИФУЛЛИН передает пакет офицеру Андрею СЕМЕНЧУКУ; отлично справляются со своими обязанностями на занятиях в поле воины службы регулирования рядовые Владимир ДЕДОВ и Павел СИРОТА.

Фото майора В. Можарова.

Николай расстегнул мундир, подставил грудь тугому прохладному степному и, привалившись плечом к штакетнику, вдохнул глубоко и протяжно. После душной и шумной комнаты во дворе было необъяснимо покойно и приятно. Высоко в небе ярко мерцали звезды. Рогатый месяц зацепился острым серпом за верхнюю часть старого пирамидального тополя и словно застрял на одном месте. С придонских степей тянуло горьковатым запахом полыни. Где-то за околицей, на совхозном поле, монотонно урчал трактор. А со стороны Дона, будто прижимаясь к земле, плыли низкие переходные гудки.

Из открытых дверей во двор кое-где падал свет. В домах гудели мужские голоса, слышался женский смех и крики расшалившихся детей. Но сквозь этот шумный разговорливый Николай отчетливо различал низкий отцовский бас и певучую скороговорку матери, хлопотавшей у стола с ужином.

Идти в дом не хотелось. Может, оттого, что жаль было расставаться с этой задумчивой тишиной позднего вечера, а может, потому, что сегодня Николай должен сказать отцу всю правду. Поймет ли! Как отнесется к его решению мать? Что скажут сестры?..

ОЧЕРК

ЗАРНИЦЫ

Смотрит Николай окрест. Дремлют в темноте бескрайние донские степи. А в противоположной стороне, над городом, мерцают зарницы огней. Словно предупреждают небо, повернув на землю Млечный путь и разлив по горизонту яркие звезды. Ростов...

Николай зачарованно смотрит на ночные огни родного города, мысленно идет по его широким улицам, останавливается в наиболее дорогих сердцу местах. Как все в жизни неизведанно, непредусмотрено! Долгими солдатскими ночами думалось, что окончится служба, вновь вернется он в родной город, чтобы уже никогда с ним не расставаться. А вот и приходится расставаться и, может быть, на долгие годы.

Вдруг над городом в полнеба вспыхнули зарницы. Потухли звезды. От неожиданности вздрогнул Николай. А в грудь разливаясь приятное, щекочущее душу чувство. «Ростсельмаш»... Литейный пылает!..

И почудилось Николаю, будто видит он, как из ворот завода течет могучая река степных кораблей-комбайнов, сеялок и культиваторов, других умных и таких необходимых земле сельскохозяйственных машин. Река ветвится на рукави и ручейки, ширится, и вот уже дошло ее обильное течение до самых далеких уголков необъятной страны.

Сегодня у ворот «Ростсельмаша» Николай встретил своего бывшего однополчанина, старшину Ивана Педько. Уволился этот годом раньше, вернулся на родной завод и все писал Николаю письма, приглашал в свой цех, где чужих мест присмотрел для друга». Обнялись. Расцеловались. Толк, как всегда, взял с места в карьер. Хлопнул друга по плечу широкенной ладонью, оглушительно захохотал.

— Молодец! Так и знал — приедешь... А как же иначе! Его величество рабочий класс должен расти.

— Постой, Толя, что я должен тебе сказать.

— А что? — насторожился Педько.

— А вот послушай...

Анатолий слушал друга, не перебивая. Потом долго молчал, глядя поверх заводских крыш куда-то вдаль...

— Ну, что ж, ты, пожалуй, прав. Да, прав, время-то такое...

А мысли ширились, уходили вдаль, уносили Николая к тем далеким и таким памятным для него дням.

ПЕРВЫЕ дни службы. Как похожи друг на друга стриженные под «нолевку» с немым вопросом во взгляде молодые солдаты! Не отличишь одного от другого. Новенькой, с иголочки обмундированные, неуклюжие сидят под рамами гимнастерки, немного в растерянный вид. Новички... Затерялся среди них плотник из ростовского совхоза «Советская Россия» Николай Дячин. Кажется, не баловала его жизнь. К восемнадцати годам повидал многое, успел познать вкус хлеба, заработанного собственными руками. Привык с открытой грудью идти навстречу трудностям. А вот и он маленько растерялся на первых шагах. Особенно, когда узнал, что будет радиотелеграфистом, когда впервые послушал загадочную «морзянку», взял в руки телеграфный ключ. Эх, досада! И откуда ей быть, этой снежной хватке голочки «ёлочек» в раскрытой, шершавой, привыкшей к топору руке плотника?

Но, ничего, обошлось. Быстро мужают нынче молодые солдаты. Командиры всячески старались обучить их армейским наукам, да и сам не плошал. Осилил и прием сигналов на слух, и выстукивать таинственную «морзянку» научился. Хотя и трудно было. Ох, как трудно! К концу тренировки немели пальцы, ныла спина, «о обошить» на этот раз не приходилось. Надо было заниматься еще и самому по вечерам.

«А может, это я один такой непонятливый?» — иногда мало в душе ворчущее чувство. Но прилало письмо из другой части от земляка и такого же молодого солдата, начинающего радиотелеграфиста Славы Бужина, и всякие сомнения рассеялись. И ему нелегко даются военные науки. Видимо, таков удел каждого новичка. Придет время — будет и он хорошим солдатом.

И пришло это время. Стал Николай радиотелеграфистом третьего, а затем второго класса, появился в его портрет на Доске почета.

Бегут дни за днями. Нет, не узнешь теперь так немного растерянных, стриженых под «нолевку», со складками под ремнем солдат. Словно переродились парни, распрямились, раздались в плечах. Появились в глазах твердость характера, боевая решимость, уверенность в себе.

А им на пополнение, а может, уже и на смену, идут другие ребята, такие похожие, словно младшие братья.

Кажется, однообразны и мало чем отличимы один от другого дни солдатской службы. Ничего не происходит. Но это только кажется. Тот, кому приходилось глухой ночью вскакивать с теплой постели и стремглав нестись в таинственную, промозглую темень, помнит всю тревогу до мельчайших подробностей. Сколько их было за время службы!

Но одна тревога помнится Николаю особенно отчетливо. Сердцем почувствовали тогда солдаты — необычная она на этот раз... И верно. Собрались быстро. В суровом молчании пересекли границу Чехословакии. Солдаты спешили на помощь народу-брату, попавшему в беду.

Служба солдатская... Задумывался ли ты, Николай, над ее смыслом? Задумывался. Но когда уяснил перед собой переворошенные злобой годы, выкрикивающие чужие лозунги, шныряющие по дорогам таинственные машины, услышал кряхтение пожатия украдкой поданной ему рабочей руки, — поняв свою службу глубже. И, может, в эту минуту впервые признался себе Николай, что рано покидать ему боевой строй и не скоро займет он место у станка «Ростсельмаша».

ЗАРНИЦЫ над заводом полыхнули еще несколько раз, потухли. Стало темней. Николай вздохнул полной грудью, подождал еще несколько минут — зарево не появилось, и зашагал к дому. Мысли его были остывающий уник. Гости внимательно слушали отца. Говорил он о войне. Много раз слышал Николай этот рассказ и не терял к нему интереса. Он словно видел отца молодым и сильным, в растяпнутом бушлате и в полосатой тельняшке. С гранатой в одной руке и автоматом в другой идет в атаку морская пехота. И отец в первой цепи. Вот он штурмует Керчь, вот падает, подкошенный злой пулей...

Распалился отец воспоминаниями, словно помолодел. А потом пустился на «между прочим» обсуждения. Жалел, что не удалось под Киевом вырубить фашистское зелье, и оно теперь вновь проростает и поднимает голову на западногерманских землях, тревожился неспокойной обстановкой на Дальнем Востоке.

— Ну, да ладно, не привыкать нам к тревогам. Да и только руками нас не возьмешь... А ты, Коля, кончай там свою службу, да в родные края... Дел у нас много. И на завода. И в совхозе.

— Нет, отец, — подожду...

— Что так?

— Остался на сверхсрочную...

Показалось, слишком громко затикал в окне будильник.

— Правильно ли поступил?..

— Правильно, отец. Ты ведь сам сейчас говорил о Вьетнаме, о западногерманских фашистах, о Даманском...

— Ну, что ж, верно...

ЧЕРЕЗ несколько дней старший сержант сверхсрочной службы Николай Дячин возвращался в родную часть. Позади деления дорога. Последние километры едет машиной. Стоит звездная тихая ночь. Скоро будет он среди боевых друзей, сядет с головой окунется в привычную, пронизанную суровой романтикой армейскую жизнь. Собственно, душой и мыслями он уже там. Уже думал, что нужно сделать перед выходом батареи на ночные стрельбы, проверить, с какой стороны подойти к радиовзводу Баймуразову, чтобы он понял в конце концов, что без дисциплины в армии не получишь и шагу. Тревожил приход молодого солдата. Пожалуй, посоветоваться с комсоргом, да кое-что пересобудоваться в учебных классах, тогда легче будет управиться новичкам с материальной частью...

Смотрит Николай на едва видимый в темноте дремлющий розовый сад, на силуэты старых и добрых друзей, узнает знакомые места.

Неожиданно горизонт опалили огненные сполохи. И, словно на огромном экране, проявленном лазурбиным чётко вырисовались вековые дубы угрюмого леса, зеленая щетина молодого сосняка, низкие ватные облака.

— Стрельба на полигоне. Может, наша батарея, товарищ, старший сержант. Говорят, на «отлично» стают артиллеристы, — широко улыбается попутчик, солдат соседнего подразделения.

Сполохи все чаще, все шире, уже захватывают полнеба. Как удивительно похожи они на зарницы над заводом родного города!

Думает Николай. Может, для того и полыхают зарницы над полигоном, чтобы такая река степных кораблей из ворот «Ростсельмаша», чтобы рокотал трактор на нивах «Советской России», гудели на реке пароходы, а со степей тихого Дона ласковый ветер нес горьковатый запах полыни.

Майор М. ОЛЕЙНИК.

Второй год служит в Н-ской гвардейской части рядовой Анатолий Тодоров. Он — гранатометчик, отличник боевой и политической подготовки. Вони гордится своей специальностью и не поменял бы ни на какую другую. Даже вид спорта, которым увлекается Анатолий, имеет какого отношение к его специальности — солдат второразрядники по метанию ручной гранаты.

Тодоров всегда берется за дело с душой и выполняет порученное задание добросовестно. И товарищ он хороший, всегда готов прийти на помощь другому. За эти качества вонны подразделения любят и уважают Анатолия, избрали его комсгрупоргом взвода. За успехи в напряженном ратном труде Анатолий имеет немало поощрений от командования.

На снимке: гвардии рядовой А. ТОДОРОВ на занятиях.

Текст и фото М. Галахина.

НА ПАРТИЙНЫЕ ТЕМЫ

ИЗУЧАЯ ТРУДЫ ВОЖДЯ

Большое внимание уделяется в Ленинских чтениях и уроках, в организации и проведении тематических вечеров и утренников. Те же самое можно сказать и о коммунисте младшем сержанте Воронине. Он всегда с гордостью рассказывает, как с пользой для себя учится в вечерней партийной школе.

Известно, что самостоятельная работа коммунистов является основным методом их изучения трудов. И партийное бюро во главе с секретарем осуществляет постоянный контроль за самостоятельным каждого нашего товарища. Но в то же время бюро оказывает и деловую помощь коммунистам. В этой цели у нас систематически проводятся консультации по теоретическому наследию В. И. Ленина, читаются лекции и доклады. В этом отношении наиболее активны тт. Ткачук, Дяченко и другие.

Практикуются у нас также теоретические собеседования и конференции по произведениям Владимира Ильича Ленина. Партбюро позаботилось, чтобы все заранее знали, когда и по какой теме предстоит разговор, обеспечивает каждого планом собеседования, составляет рекомендательный литературы. Все это позволяет проводить подобные мероприятия на высоком идейном уровне, с большой пользой для их участников.

Недавно у нас проходило, в частности, теоретическое собеседование по книге В. И. Ленина «Детская болезнь «левизны» в коммунизме». Оно прошло активно, значительно обогатило коммунистов. Особенно содержательными были выступления тт. Ткачука, Шинка, Быковца и других. Отрадно отметить, что ни один участник собеседования не остался просто слушателем. Все товарищи выступили.

Систематическое глубокое изучение коммунистами ленинского теоретического наследия благотворно сказывается и на идейном воспитании всего личного состава. У нас хорошо работают кружки по изучению трудов В. И. Ленина, которыми по решению партбюро руководят опытные товарищи. Многие коммунисты выступают перед воинами с лекциями, докладами и беседами. По плану партийного бюро регулярно проходят самые разнообразные мероприятия, посвященные В. И. Ленину, его теоретическому наследию, роли великого вождя в строительстве Коммунистической партии, первого в мире Советского государства. К этой работе мы широко привлекаем и комсомольский актив.

Добиваясь действенности всей нашей работы, политической учебы коммунистов и всего личного состава, тщательного изучения идейного богатства, оставленного Лениным, партийное бюро стремится полнее вооружать знанием Марксизма-Ленинизма прежде всего тех, кто занимается у нас пропагандой ленинских трудов. Многие наши товарищи учатся в вечерней университетской марксизма-ленинизма, партийной школе. Вопросы, связанные с изучением и пропагандой ленинского идейного наследия, бюро постоянно держит в поле своего зрения. Они регулярно обсуждаются на заседаниях бюро, партийных собраниях. В активную подготовку к великому ленинскому юбилею мы включили все средства массово-политической работы, какими мы располагаем. Именно благодаря этому сейчас у нас все воины старательно изучают ленинские произведения, что способствует их политическому и идейному росту, побуждает их самосовершенствовать свой патриотический и интернациональный долг. Достаточно сказать, что наше подразделение по итогам первого периода обучения заняло первое место в части.

Наше бюро, все коммунисты будут и впредь поддерживать активность в подготовке к ленинскому юбилею. Мы приложим все силы, чтобы идейно-воспитательная работа, подготовка к 100-летнему со дня рождения В. И. Ленина максимально способствовала дальнейшему укреплению боевой готовности, тому, чтобы каждый наш солдат, сержант и офицер стремился жить и трудиться по-ленински.

Старшина сверхсрочной службы М. НЕДОРУБКО,
член партийного бюро.

ПО СЛЕДАМ НАШИХ ВЫСТУПЛЕНИЙ

„ЗОВЕТ ВЕСНА СПОРТИВНАЯ"

Так называлась передовая статья, опубликованная в газете «Знамя победы» 25 апреля с. г. В ней критиковались недостатки в спортивно-массовой работе с личным составом некоторых подразделений. Редакция получила ответы, в которых сообщаются, какие меры приняты на критическим замечаниям газеты.

В статье, в частности, говорилось, что старший сержант Г. Михайлов, сержант В. Фоменко и ефрейтор А. Мартынов, не имея времени для систематических тренировок, не выполнили взятых социалистических обязательств и не достигли намеченных рубежей по физической подготовке. Командир части сообщает в результате проверки установлено: в подразделении действительно были случаи срыва тренировок в часы спортивно-массовой работы. Председателю спортивного комитета и офицеру, отвечающему за физическую подготовку воинов, указано на необходимость осуществить более строгого контроля за выполнением социалистических обязательств по спорту. Статья обсуждена в подразделении, приняты меры по улучшению спортивно-массовой работы среди личного состава.

В другом ответе сообщается, что члены спортивного комитета тов. Клименко при проверке вскрыл факты, когда отдельные воины в течение полутора месяцев не участвовали в сдаче норм ВСК, не привлекались к подготовке к сдаче разрядных норм. В настоящее время недостатки устранены. Обращено внимание на то, чтобы охватить тренировками и сдачей разрядных норм и норм ВСК весь личный состав.

СВОИМИ СИЛАМИ

Домик, где мы несем боевую службу, мы решили своими силами привести в образцовый порядок. Перекрыли крышу, побелили стены, покрасили окна и двери, переоборудовали комнату бытового обслуживания. Кроме домика расчистили территорию. Теперь не чувствуется, что наша точка дальняя. Она хорошо выглядит, как и весь наш военный городок.

Дружно работали по благоустройству комсомольцы Голубчик, Пятеев, Поведенко, Березюк и Гревцько.

Недавно проверял нашу работу командир. Он остался доволен.

Рядовой В. РАГУЛИН.

БУДНИ ВОИНОВ АВИАЦИОННОГО ТЫЛА

К САМОЛЕТУ ПОДХОДИТ СПЕЦМАШИНА...

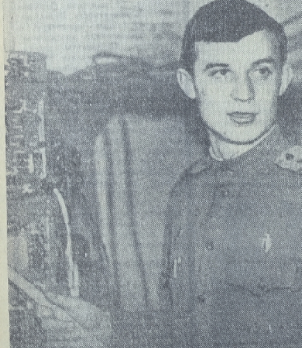

Сержант М. Хомилев — радиорелейный механик, специалист 2-го класса. Большинство воинов экипажа, в котором служит Михаил, отличники боевой и политической подготовки. Отличником является и сам сержант. На вчерашних занятиях он показал прочные теоретические знания и практические навыки, получил высокую оценку.

На снимке: сержант М. ХОМИЛЕВ.

Фото М. Галахина.

— Вызвать АПА!..

Эту фразу можно часто слышать на аэродроме. Ее произносит авиационный инженер или техник всякий раз, когда на самолете требуется проверить под током оборудование, обеспечить в полете жизненно важных механизмов или обеспечить запуск двигателя. Тогда вызывают аэродромный пусковой агрегат, короче говоря, АПА.

По первому зову специалиста подкатывает на стоянку. Водитель механик Тропилин заглушает «движку» и склоняется над панелью с тумблерами, выключателями, приборами. Несколько ловких движений — и ка-молоту подключен. Мягко гудит радиостанция. Заработали аппаратуры. Одно лишь нажатие кнопки запуска — и ожила турбина.

Вроде бы все просто. Но так кажется лишь на первый взгляд. Много труда и умения нужно приложить водителю, чтобы все шло запросто: перебоев в подаче тока что не было, и самолет не повредить.

Однажды, например, случилось такое. Близилось время взлета. Летчик занял место в кабине. Подошел электромеханик, которым управлял ефрейтор Лунин. По команде летчика водитель подал ток, чтобы обеспечить запуск двигателя. Мощность потребляемого при этом тока, как известно, довольно внушительная. Предохранитель АПА не выдержал нагрузки. Перегорел. Стрелка вольтметра резко качнулась к «нулю». И это в самый решающий момент...

Стоило водителю замешкаться, растеряться — и своевременный взлет экипажа оказался бы под угрозой срыва. Но этого не произошло. Ефрейтор Лунин настойчиво следил за работой вверенной ему техники. Как только вздрогнула и тревожно качнулась стрелка контрольного прибора — водитель без промедления среагировал. В одно мгновение сработал аусок электропровеса. Еще секунда — и клеммы на панели контактной аппаратуры были снова замкнуты. Запуск двигателя осуществлен без задержки.

О чем говорит этот пример? О сообразительности и мастерстве солдата. И еще о том, что водителю недостаточно уметь лишь пустить в действие технику. Надо заранее предусмотреть возможные осложнения. Таким правилом и руководствовался ефрейтор Лунин. На случай выхода из строя предохранителя он имел под рукой кусок тонкого электропровода. Эта предусмотрительность не оказалась излишней.

Замечу: случай, о котором выше рассказано, редкий, исключительный. Но лучше, когда аэродромная техника действует без каких бы то ни было перебоев. Можно до этого добиться? Безусловно. Надо лишь вдумчиво и старательно потрудиться.

Вспоминается минувшее летне-тактическое учение. Вместе с летчиками, авиаспециалистами эскадрильи готовились к нему и воины нашего авиационно-технического подразделения. Командир составил конкретный план действий. Водители специальных машин, как говорится, «до винтика» проверили технику. Оборудование аэродромных передвижных агрегатов, средства заправки самолетов топливом, кислородом были внимательно осмотрены, в неисправности, даже самые малозначительные, полностью устранены. Обстановка строгой командирской взыскательности и сознание личной ответственности за успех обеспечения полетов побуждали каждого воина добросовестно готовить технику.

Сознаюсь на такой пример. Водитель электрогенератора рядовой Шпошников — специалист опытный. Машину свою знает хорошо. В предпуску дни он не раз замечал, что один из механизмов вроде бы «капризничает». Срабатывает при напряжении, несколько превышающем норму. Серьезных последствий пока не возникало. Но они могли произойти.

Чтобы обеспечить полную надежность техники, водитель по всем правилам отрегулировал электромагнитное устройство, проверил надежность изоляции и местах крепления электропроводов, убедился в исправности контрольных приборов. Это дало свои результаты. Погрешностей, которые имели место раньше, уже не замечалось.

Так, с чувством высокой ответственности трудились на технике все воины подразделения. И результаты были налицо. Водители специальных машин справились с поставленной задачей на «отлично». В ходе обеспечения полетов не было ни единого случая отказов аэродромной техники. За успешные действия на учениях старший начальник объявил благодарность всему личному составу, а наше подразделение признано одним из лучших.

Значит, техника никогда не подведет, если она подготовлена хорошо, по всем правилам. Так подсказывает опыт.

Но это только одна сторона дела. Нельзя забывать и о другой истине. Зачастую от нас, воинов авиационно технического подразделения, зависит надежность работы авиационной техники, безопасность полета. Именно в виду достижения к самолету кондиционного, отвечающего всем эксплуатационным и технических требованиям топлива, кислорода, сжатого воздуха. И тут не менее нужны творческое отношение к делу, трудолюбие, поиск нового.

В недавнем прошлом компрессорная установка подавала воздух прямо в баллоны для транспортировки. Постепенно в них накапливалась влага, которая затем попадала в воздушную систему самолета. В условиях низких температур, на больших высотах влага, как известно, замерзает. Подстерегает опасность закупорки воздушных трубопроводов в полете.

«Что предпринять?» — мучился в раздумьях компрессорщик и водитель младший сержант Липатенков.

Творческие поиски младшего сержанта вскоре увенчались успехом. Вячеслав Липатенков разработал специальное приспособление для осушки сжатого воздуха. Оно представляет собой металлический баллон — осушитель с керамическим фильтром и влагоотделителем. Устройство подключается к компрессору. В баллоны воздухозаправщика закачивается очищенный от влаги, сухой воздух.

Настойчиво добивается повышения надежности в работе техники воинами авиаспецмашины гидропустановок. В частности, в летней боевой учебе у нас готовится стенд для проверки АПА под нагрузкой в условиях, приближенных к действиям жгутов для запуска двигателя самолета. Внедрение этой новинки обеспечит высокую надежность работы электропитателя.

Трудом и творческими исканиями заполнены будни наших воинов. Особенно в честь грядущего юбилея, наземные труженики борются за отличное обеспечение полетов, за новые успехи в боевой и политической подготовке. И когда к самолету подходит спецмашина, авиаторы уверены, что самолет без задержек получит все необходимое, будь то электроэнергия или топливо, сжатый воздух или кислород. Об этом постоянному позаботились воины авиационного тыла.

Старший лейтенант А. НИКОЛАЙЧЕНКО.

Литературная страница

Часто мне как будто слышится эта песня:

...Край суровый пишный объят,
У высоких берегов Амура
Часовые Родины стоят.

А опомнюсь — это же я сам напеваю ее, эту песню, мечтательную спутницу моей боевой молодости. И вспоминаю тогда и крутые скорые берега, и бескрайний простор Уссурийской тайги, и высокие, вечно задумчивые сопки. И еще вспоминаю одну интересную, необычную, совсем неповторимую быль, которую давно уже собирался рассказать людям.

...То было холодное зимнее утро так же звучала эта песня. Почему что, наверное, не было на Дальнем Востоке военного гарнизона, над которым она не распространила свои звонкие крылья. Пела наша рота, отправлялась в поле на боевые стрельбы. Бодрые голоса красноармейцев, слившись высоко поднимались над полотнищем лагерем, незримо плыли над тайгой.

— Ну, как поет наша рота? — спросил меня старшина роты Прокопенко, коренастый сибиряк в кавалерийской шинели до пят.

Он стоял на лыжах и, опираясь на палки, внимательно прислушивался к песне.

— Хорошо, — сказал я.

Старшина нахмурился, сердито поднял над переносицей свои рыжеватые брови.

— Отлично поет наша рота.

Чтоб не запутаться в длинных полах шинели, старшина подобрал их под ремень и двинулся с места.

Я пошел за ним, направляя свои лыжи по его следу. Мы шли в штабе части каждый по своему делу. И тот день я должен был получить в полевом почтовом комсомольский билет.

Солнце уже подпирало наши тайги и живым серебром разливало свои лучи по бескрайной снежной равнине, на которую мы вышли. От старшины ложилась на землю длинная и очень четкая тень. Хоть бери карандаш и обрисовывай. У меня тень имела еле заметный стиль. И знал, что это такое. Старшина носил под шинелью пистолет — именное оружие, которое ему еще в 1922 году вручил Василий Константинович Блюхер.

Это была награда за безграничную смелость и героизм, проявленные красным партизаном в боях против белогвардейцев и японских интервентов. Выполняя задания партизанского командования, старшина Прокопенко (в то время он был рядовым бойцом) пешком, на лошадях и на лыжах исходил вдоль и поперек все Приморье—от Хабаровска до Владивостока, от Уссури до Татарского пролива. Белогвардейцы называли его красным тигром. Потому что умел он незаменимым ходить по только ему известным и доступным тропинкам, проезжал там, где, казалось, невозможно было проехать, а когда нужно было, бесследно исчезал в таежных чащах.

Таков был старшина нашей первой роты.

Я тоже шел не с пустыми руками. За спиной висела заряженная винтовка. И кроме того, я имел еще две запасные обоймы. Без оружия в те годы лучше было не показываться за пределами военного гарнизона. В тайге и в долинах, на равнинах и горах группами и поодиночке бродили японские шпионы и диверсанты, контрабандисты и просто воры.

Холмистая равнина, по которой мы до сих пор двигались, перешла в мелколесье. Приходилось маневрировать между деревьями и кустами, иногда по колени проваливаясь в снег. Потом мы спускались к какой-то небольшой речке. (Я забыл спросить у старшины ее название). Лежи вверх по крутым каменистым берегам.

— Не отставать!

Это уже не впервые подгонял меня старшина. Его что-то тревожило. Вскоре я догадался, что именно. Из-за сопок, которые виднелись слева и справа, наползали тучи. Густые, закрученные, как дым. Как будто за этими сопками дымили трубы каких-то мощных заводов или электростанций.

Вскоре тучи сомкнулись, и как-то сразу в поле потемнело. Пошел снег легкий и тихий.

— Будет буря, — высказал предположение старшина, подождав, пока я догоню его.

Меня это предупреждение нисколько не встревожило. Была бы я одна — дело другое. А с таким напарником разве страшно?

Буря надвигалась молниеносно. Легкий снегопад перешел в ураган. Уже мело не только сверху, но и снизу. Небо сузилось. С каждой минутой все больше и больше раскачивался воздух, и вдруг все вокруг завыло, засвистело, зашумело.

— Не отставать! — покрикивал старшина.

Иногда он останавливался, прислушивался к ветру и бежал дальше. Затем хмуро проговорил:

— Ветер порывистый, и дует со всех сторон, ориентироваться невозможно. Я принял решение идти к той сопке, что справа от нас. К ней ближе. У ее подножия есть скотницы хижина. Возможно, придется там и переночевать.

К сожалению, мы не попали к сопке. Походили часа три, а все напрасно. Как будто ее, эту сопку, сорвало с места, как срывает перекати-поле, и отнесло неизвестно куда.

Стемнело. Кончался короткий зимний день. А буря не унималась. Наоборот, разгонялась еще больше, швыряла в глаза снегом, пронизывала насквозь холодом, обвивала с ног.

— Что же будем делать? — спросила я у старшины.

— Будем ходить. Чтобы не замерзнуть. Может, набредем хотя бы на тайгу. Костер разведем.

И мы пошли. Поодиночке, опасаясь, что в лозах, кажется, где-то не подалеку текла речка. Отыскав заводь, поседлали, а заодно и поужинали, съев частицу своего сухого пайка. И снова пошли искать тайгу. Только она могла сейчас согреть и спасти нас.

Неожиданно впереди блеснул огонек. Его можно было бы принять за глаз какого-то ночного зверя, но он имел квадратную форму. Приглядевшись внимательнее, мы заметили еще несколько таких и даже больших огоньков. Теперь было ясно: перед нами деревня.

— Ура-а! — Но старшина не разделял моего восторга.

— Мы или очень далеко забрели, или попали в Маньчжурию. — сказал он. — Ведь до границы здесь нет и двадцати километров. А до ближайшего нашего села — свыше пятидесяти.

Эта арифметика заставила меня задуматься. Если мы действительно попали к японцам, то вряд ли посчастливится вернуться домой... По живыми врагу не сдадимся.

Старшина приказал мне сидеть на месте, а сам, сняв лыжи, пошел в разведку. Я слышала, как он щелкнул, заряжая пистолет, и, отойдя от меня шага на три, пополз по-пластунски. Вернулся минут через десять.

— Ну, что там? — нетерпеливо спросил я.

— Не то хижина, не то фанза. Ночь, мороз, ничего не разберешь. Но знаю, что живут там наши, добрые люди. Знаешь, что я увидел через окно?

Откуда мне было знать?

— Я увидел на стене портрет Владимира Ильича Ленина.

Лесник, который рубил разборолый лед в вышитой рубашке и в широких полотняных штанах — тонко в таких ходил и мой дедушка.

— А вы не в Полтавщине, случайно? — спросил я у хозяина, разглядывая его усы, которые всем своим убранством и украшениями напоминали дом моих родителей.

— С Полтавщины, — был ответ.

— Тогда мы с вами земляки!

— Может быть... По разговору слышно, будто земляки.

Дед на радостях обнял меня и крикнул куда-то в дверь соседней комнаты:

— Эй, женщины, а ку идите и поглядите, какие гости пожаловали к нам!

Из дверей появилась молодайка лет тридцати.

— О, а я думала, что Петро с охоты вернулся.

— Петро, наверное, ночует в хижине. А эти двое заблудились. Будь метет так, что свету божьего не видно.

Следом за молодайкой вышла к нам бабуся. На голове — черный платок. И тоже такой, как носила моя бабушка, мамина мать. Поздоровавшись со мной и старшиной, который уже успел раздеться и грел руки у лежанки, женщины начали накрывать на стол. Появились сорочки с капустой, картошка, сало, сметана, а из кухни доносился запах жаренной яичницы.

И странно было: несколько минут тому назад мы рады были попасть хотя бы в тайгу, под деревья, в снег, а теперь — теплая хата, свои, родственные люди, уюти на столе.

После ужина женщины сразу же постелили нам. На полу, возле печи. Солому покрыли рядном. Подали две подушки. И только теперь я почувствовал, как страшно устал. И не удивительно, ведь мы прошли пятьдесят километров по бездорожью.

Задремал сразу. Но не успал. Меня заинтересовало то, о чем рассказывал старшине Кирилл Семенович (так звали хозяина). Они оба сидели на скамейке и курили.

— Так вот, поселился я здесь после русско-японской войны, — говорил неторопливо, приспуная подробности давно прошедших событий. — Дали мне из царской казны как поселенцу, немного денег и участую, выбракованную в артиллерийской кобылицу. А что касается земли, то сказали так: «Бери, сколько обхватишь». А жадищой я был до земли! И охватил десятин семьдесят, если не больше.

Построил хату, сарайчик — дезу здесь тьма. Но как поднять землю? Где взять денег, чтоб купить плуг-борону, сеялку, веялку и все такое? Думали мы с соседом, таким же царским поселенцем, как и я, и решили податься к тайге, искать жень-шень. По нашему — это корень жизни. Чего только не рассказывали нам про этот корень! Как будто вылечивает это всех болезней, выпитым полотенцем.

— Я комсомольский билет к получил на следующий день.

Перевела с украинского
Мария ГАРГАС.

Подполковник И. Черных

Высокое небо

повесть

С подполковником Иваном Васильевичем Черных военный читатель встретился впервые лет десять тому назад. Тогда в Минске вышла отдельным изданием его приключенческая повесть «Мертвая петля». Затем в библиотеке «Советского воина» был опубликован сборник военных рассказов, за ним последовал еще ряд произведений молодого писателя.

О чем же пишет Черных? Главная его тема — авиация. И это не случайно. Прежде чем стать военным журналистом (сейчас он работает в «Красной звезде»), подполковник Черных был летчиком, налетал на самолетах разных типов тысячи и тысячи километров.

Не изменил автор своей теме и в новой повести «Высокое небо», которую начинаем сегодня печатать с некоторым сокращениями в нашей газете.

* * *

По делам службы я приехал в один из отдаленных гарнизонов. Вечером меня пригласили в Дом офицеров, где только что открылась выставка самодеятельных художников. И вот хожу по просторному светлому залу, рассматриваю полотна, на которых запечатлены разные события разных лет. Рисовали их тоже разные люди, но много в картинах было общего: все они на время уходили в тайгу, и главным образом о военных летчиках. Не удивительно: гарнизон-то авиационный.

Я уже заканчивал осмотр, когда увидел картину, заставившую вздрогнуть от неожиданности. С огромного холста на меня смотрели до боли родные и дорогие друзья-фронтовики. Позади — грозный красавец «Ла-5», который не раз выручал нас в бою.

Глубоко взволнованный, я спросил рядом стоящего, очень молодавого на вид капитана:

— Вы не скажете, кто автор этой картины?

— Почему не скажу? — легонько пожал плечами капитан. — Наш командир. Полковник Верба.

— Верба? Алексей?

— Да. Алексей Андреевич Верба! А откуда вы его знаете?

Откуда я знаю Алексея? В памяти всплыло далекое, но незабываемое.

Самолет падал, переворачиваясь с крыла на крыло, будто взвиваясь в набегающие слой за слоем разные облака, черные и плотные, как слежалые куски грязной шерсти, и Алексею казалось, что он чувствует их удары и отлетающие вместе с ними куски дюралевой обшивки». Молчал мотор. Лишь воздушный поток, набегающий с каждой секундой скоростью, свистел в ушах: «Прыгай! Прыгай!».

Земля неотвратимо неслась навстречу, и истребитель никак не хотелось создать такую картину. Чтобы это были тыны в красках. Показать летчиков так, как никто еще не показывал. Он искал сюжет. Он знал, что и великие художники тратили на это годы, и верил, что время его придет...

Последний полет. И будет он лежать, прикованный недугом к постели. Внезапно отнимется нога или рука, а может быть, сразу то и другое, и мать, поставившая преждевременно от горечи по нему, в потом по нему, единственному сыну, будет кормить его с ложечки. Он будет умирать медленно и мучительно, как умирал Николай Островский. Но Островский мог диктовать. Картину не не продиктуешь, какие бы гениальные замыслы в голове ни рождались.

Алексей никогда не считал себя сильным. Он рос хилым и слабым. Часто болел. Но как он мечтал стать таким, как отец! Он и теперь стоял у него перед глазами: коренастый, широкоплечий, с орлиным носом и смелыми черными глазами, в темносиней гимнастерке с голубыми петлицами.

Мать, провожая его на полеты, каждый раз осматривала с ног до головы и говорила с улыбкой:

— Ты у меня самый красивый, самый лучший.

И лишь однажды она не сказала этих слов, когда провожала его куда-то в длительную командировку. Она долго смотрела ему в глаза и лицо, готовая вспыхнуть расплакаться. Но она не заплакала. Поцеловала мужа длинным, прощальным поцелуем и перекрестила Алексея. Отец старался быть веселым, но в глазах его тоже была грусть. Он вздохнул и Алексею волосы и сказал серьезно:

— Вернусь я, наверное, не скоро. Ты уже взрослый и будь умницей. Слушайся мать, учись старательно. И не болей. Занимайся спортом...

Алексей и предположить не мог, что это их последний разговор, что больше не встреча. Разве мог он допустить в мыслях, что его отца может кто-то победить в небе. Об отце писали газеты, его портрет висел в Доме культуры, он показывал свое мастерство на параде в Москве. Алексею во всем хотел быть похожим на отца. Он занимался гимнастикой, обтирался по утрам холодной водой, и все же болезни не оставляли его. То душила ангина, то трясла лихорадка.

(Продолжение следует).

О ВОИНСКОМ ДОЛГЕ, МУЖЕСТВЕ И ВЕРНОСТИ

Гвардии капитан Л. СУЛЕЙМАНОВ

ОЖИДАНИЕ

На посеревшем небосводе
Последний солнца луч исчез,
Луна со звездами выходит,
Бросая мягкий свет на лес.
И смотрит молча: — что такое?
Огни какие-то горят.
Ни дыма, ни ночью нет покоя...

И только лес в спокойной дреме
С надеждой терпеливо ждет,
Когда у нас с аэродрома
В ночное небо «МиГи» уйдет.
Остелось ждать ему немного,
Лишь указания дадут
И соблюдая время строго,
Турбины песню запоют.
Пробьют машины толщу ночи
К далеким звездам и луне.
Их будет ждать родная вотчина
Без отдыха, забыв о сне.

Капитан В. ЩЕРБАКОВ

МИШЕНЬ

Мишень едва качается
от ветра.
Стоит во весь свой
бочкерный рост.
Нас разделяют только
двести метров...
Мерцает свет голубоватых
звезд.
Нашим эти звезды
ведь напрасно
Они на цель набрасывают
тень...
Звучит команда коротко
и ясно,
И с легким треском
падает мишень.

Капитан А. ГАЙТЕРОВ

Баллада о березе

О тебе написать подсказала
душа,
О тебе написать соловьи
попросили,
Я смотрю на тебя: как же ты
хороша,
О березка моя, символ светлой
России,
Я в тебе рассмотрел свою
мать и невесту,
На ветру шелк кудрящей
сестренки-подростка,
Лебедей белокрылых, дарящих
весну,
И прозрачную осень лесных
перекрестков,
Тишину, обманувшую новую
покой,
Гневный голос и взрывы
натруженных нервов,—
Я впервые увидел тебя вот
такой
В неспокойном и трудном году,
в сорок первом,
Ты врагам не жалела, березка,
крестов,
А своих укрывала в бою
колосков,
Навсегда я запомнил
безропотный плач,
Островерхие пни, отступающих
гостей/...
Не беспуйся, наемник,
фашистский палач!
Мы вернулись обратно,
родная березка,
Ты поведала нам
про пронзительный свист
Одинокой фугаски и пламя
пожара,
Как у ног, у твоих, озверевший
фашист
Расстрелял всех детей и жену
комиссара,
Много было боев, много было
дорог,
Легких мало, тяжелых все
больше,
Но шагала ты рядом, не
снимая сапог,
Как боец по дорогам
растерзанной Польши,
А к тебе подходили, как
к сестренке своей,
В час затишья порой
и в минуты привала,
Так зачем на чужбину от
дымных полей
Ты одна под бомбежки сюда
прибежала?
Отвечала ты мне: не могу,
не могу.
Я стоять в тишине под дождем
у дороги,
Я хочу отомстить за обиды
врагу,
За пролитые слезы, за кровь,
за тревоги.
И когда через год совершенно
седой,
Запыленный стоял у родимого
дома,
Показалась ты мне до пяточка
родной
И такою простой, дорогой и
знакомой!

Старший лейтенант В. ВЕТРОВ

НАУКА ПОБЕЖДАТЬ

Опять высотка. Полевые маки
Нам кланяясь уже в который
раз.
По обоярам усталые атаки
Задор упрямых командирских
глаз.
Десятый штурм. Набухли
гимнастерки,
Но ведь одна: «Идти вперед —
не жадеть!»
И, наконец, ещё одна «пятерка»
За трудную науку —
побеждать.
Мы все пройдем, упрямо
сдвинув брови,
Сыны всегда под стать своим
отцам,
И чьи-то мамы с нежною
любовью
О нас расскажут сказки
малышам.
Все это будет. А сейчас атака
Выбрасывает из окопов нас.
...А на высотке полевые маки
Нам кланяясь уже в который
раз.

Юмореска

КОЭФФИЦИЕНТ ПРЫГУЧЕСТИ

Вот уже почти год, как я теоретически вывожу формулу прыгучести. Дело в том, что никак не могу одолеть гимнастического коня. Конечно, ушедший в историю славный Дон Кихот оседлал бы меня. Но у каждого свои недостатки и маленькие мужские слабости.

Главное, старшина у нас — человек гуманный. Он не стал давать мне наряды вне очереди, занимать в личное время. Он разрешил мне с научной точки зрения поэкспериментировать.

Перерыл груду справочников. Сжатие, растяжение, тягучесть, пластическая деформация, а о прыгучести ничего...

Однажды обнаружил гениальный труд одного ученого по имени Норман Дин. Он утверждает, что для быстрого изменения ускорения любого тела необходима дополнительная сила. По этой теории человек, оказывается, может сам себя поднять за волосы. Если она подтвердится мною, то перед многими откроются совершенно новые перспективы не только в прыжках через «коня», но и в спорте в целом.

Итак, Дин меня увлек. Пока я не уверен в достоверности его выводов. Их нужно еще проверить.

Прошел ровно год. По истечении срока, данного старшиной, прыжку к нему со всеми теоретическими выкладками. Эх, рядом никого нет! Никто не увидит и не услышит радость человека, поверившего в себя, в науку, в теорию.

— Пойдем, — говорит старшина.

— Куда? — спрашиваю.

— Туда, — отвечает и вещим перстом показывает на спортгородок.

Приходим. Старшина улыбается: видимо, уверен в успехе.

— Давай!

Становлюсь в позу профессионального прыгуна через «коня». Вперед — и... ноги.

Отсчитываю семнадцать целых и шестьсот пятьдесят две с половиной тысячных метра, измеряю длину «коня» с точностью до микрона. Вычитаю с учетом поправочного коэффициента на ладонь. Точка толчка есть. Отхожу на отметку семнадцать и шестьсот пятьдесят две с половиной тысячных.

— Смелее. — подбадривает старшина.

Будь, что будет. И р-р-а-а-з-з-...

...Крайне смущаюсь, когда товарищи участливо справляются по поводу забинтованной головы, но дудом остаюсь бодр.

Правда, теперь у меня меньше личного времени. «Конь» осваиваю... Практически, представляете? А что делать? Жизнь требует. И старшина...

Рядовой В. БРИНЗА.

Перед увольнением.

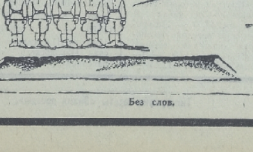

Без слов.

Изощутки Н. Егорова.

КУРС НА ОКОНЧАТЕЛЬНОЕ ОСВОБОЖДЕНИЕ

СЕГОДНЯ—ДЕНЬ ОСВОБОЖДЕНИЯ АФРИКИ

В лучах майского солнца встречают народы Африканского континента свой самый большой праздник — День освобождения Африки. Этот день — 25 мая — был установлен шесть лет тому назад, когда на древней земле Эфиопии впервые собрались вместе главы государств и правительств всех независимых стран континента. Там, в Аддис-Абебе, была принята хартия Африканского единства и родилась организация, соединившая в единое целое разноцветную и разноязычную Африку.

По мере продвижения по континенту могучего шквала освобождения Организация африканского единства, точно снежный ком, обрастала все новыми членами, и сейчас она насчитывает в своих рядах 47 независимых государств. Это уже огромная сила, и ее воздействие на положение в Африке, а также на развитие событий во всем мире с каждым годом становится все ощутимее.

Следует заметить, что состав этой организации весьма разнороден как по своим этнографическим и демографическим признакам, по языку и обычаям, так и по политическому и социальному строю. Наряду с такими независимыми странами, как Гвинея, Конго (Браззавиль), Танзания, Алжир, Объединенная Арабская Республика, которые твердо следуют курсом неприсоединения и прогресса, имеются также такие государства, как Берег Слоновой Кости, Габон и ряд других, которые по-прежнему находятся под влиянием бывших метрополий и служат в сфере капиталистического мира. Есть и такие страны, как, например, Малави, которые под воздействием империалистического и колониалистского окружения поставили ставку на позиции соглашательства с расистским режимами ЮАР и Родезии и колониальным властям португальских владений Анголы и Мозамбика. К этому следует добавить, что империалистические державы, оказывая всю глубину опасности, которую таит для их хищнических интересов в Африке Организация африканского единства, в последние годы все более упорно и изощренно пытаются подорвать это единство, внести раскол в ряды ОАЕ. При этом они не гнушаются никакими средствами — ни подкупами, ни шантажом, ни политическими убийствами неугодных им африканских деятелей, ни открытым военным вмешательством во внутренние дела независимых государств. Не без их участия в последние годы по всей Африке прокатилась волна военных переворотов.

И все же, несмотря ни на что, Организация африканского единства живет и продолжает свою деятельность, несущую антиколониалистский и антиимпериалистический характер.

Руководители подавляющего большинства независимых государств Африки открыто выступают с требованиями окончательно освободить Африканский континент от скверны расизма и колониализма.

Расходясь порой в путях и методах развития своих стран, они вместе с тем прекрасно сознают, что пока на земле Африки не уничтожены такие рассадники расизма, как режимы Претории и Солсбери, пока на обрех свободу народы португальских колоний, никто не может гарантировать их странам полную безопасность и мир. Вот почему, когда на всафриканских форумах заходит речь о борьбе за полное освобождение континента, все прочие разногласия и противоречия отодвигаются в сторону. И не случайно одним из важнейших органов Организации африканского единства является ее Комитет освобождения, координирующий всю помощь независимой Африки своим братьям, еще находящимся под игом колонизаторов и расистов.

Существенную поддержку африканским борцам за свободу и юга континента оказывают правительства Танзании, Конго (Браззавиль), Замбии, на территории которых расположены учебно-тренировочные лагеря и базы партизан.

Перед борцами за свободу Южной Африки и португальских колоний, естественно, стоят большие трудности. Им противостоит практически весь мировой лагерь реакции и империализма, возглавляемый в агрессивном блоке НАТО. Именно поддержка западных империалистических держав до сих пор спасает португальских колонизаторов, во владениях которых вот уже который год полыхает пожар освободительной войны. Из банковских сейфов Сити и Уолл-стрита, из контор монополистических концернов Западной Германии, Бельгии и Франции неконтрольные потоки льются миллионы долларов, марок и фунтов стерлингов в карманы расистских правителей ЮАР и Родезии, составляющих вместе с португальскими колонизаторами так называемый «южнотский союз» — оплот мировой реакции на Африканском континенте. Против африканских борцов за свободу направлены дула винтовок и орудий, на которых стоит клеймо «Сделано в США», западногерманские и израильские офицеры инструктируют карательные части расистов, обучая их методам международного разбоя.

Но и африканские патриоты не одиноки в своей борьбе. За их спиной — Организация африканского единства и все силы независимой Африки. Огромную моральную и материальную поддержку борцам за свободу Африки оказывают народы социалистических стран, и в первую очередь, Советского Союза. Все это служит надежной основой для новых побед африканских борцов за свободу и счастье континента.

В этом году в День освобождения Африки народы Африканского континента подводят итоги своей благородной борьбы за истекшие шесть лет с момента создания ОАЕ. Патриоты Мозамбика, Анголы, Гвинеи (Бисау), Родезии и ЮАР встречают этот день новыми боевыми успехами. Каждый новый удар по колониальным оплотам приближает расценивают как еще один шаг к светлому дню свободы. Им, как и всем народам Африки и континента, можно лишь пожелать, чтобы этот день наступил как можно скорее.

Г. СКОБЕЛЕВ.

На снимке: студент из Сомали Ахмер Дализ АБДУРАХМАН, студент из Афганистана МИРАДЖАН, студент из Сомали Мохамед Абдя ИБРАИМ у танков 1-й Конной армии в Мутте главы Конной армии В. Примакова.

Фото Н. Грановского и Н. Акимова. (Фотохроника ТАСС).

НАШ НЕДЕЛЬНЫЙ ОБЗОР

СО ВСЕХ КОНТИНЕНТОВ • ФАКТЫ СОБЫТИЯ НОВОСТИ • СО ВСЕХ КОНТИНЕНТОВ

ЛАТАЮТ СЕАТО

В столице Таиланда Бангкоке закончилась очередная ежегодная сессия совета СЕАТО. Этот агрессивный блок был создан в 1954 году по инициативе Соединенных Штатов в целях борьбы с национально-освободительным движением народов Юго-Восточной Азии. Его членами являются: США, Англия, Австралия, Франция, Новая Зеландия, Таиланд, Филиппины, Пакистан.

С развертыванием открытой агрессии Соединенных Штатов во Вьетнаме в 1965 году американские политики решили все для того, чтобы как можно прочнее связать участников СЕАТО со своей авантюрой. Это их могло не только противоречия, раздиравшие с самого начала агрессивный союз. Не случайно именно с этого года два участника СЕАТО — Франция и Пакистан — отошли от активного участия в сессиях совета и военных мероприятиях блока.

Процесс эрозии СЕАТО усилились и в этом году. Как передавал из Бангкока корреспондент Франс Пресс, большинство участников сессии совета высказало опасения по поводу возможностей использования этого союза в военных целях. Только министр иностранных дел Филиппин генерал Карлос Ромуло выразил официальный оптимизм относительно будущего СЕАТО.

Что же это бы то ни стало, гальванизировать созданный военный блок, Соединенные Штаты отправили государственного секретаря Рогерса в длительную поездку по странам Юго-Восточной Азии. Он инспектировал американские войска во Вьетнаме и инструктировал сайгонских марионеток, усиленно привлекаемых сейчас к участию в деятельности СЕАТО. Перед началом сессии совета СЕАТО в Бангкоке 17 мая было проведено совещание военных советников. Сразу же по окончании сессии совета 23—25 мая состоялось отдельное совещание министров иностранных дел Филиппин, Таиланда, Пакистана и Новой Зеландии, на котором были также представители Южной Кореи и Южного Вьетнама.

Целая серия двусмысленных совещаний не смогла залатать все прорехи СЕАТО. Третий год подряд Франция саботирует его сессии, Пакистан, в отличие от других стран, был представлен не министром иностранных дел, а послом, и то лишь в качестве наблюдателя. При этом в заключительном коммюнике было отмечено, что Пакистан не участвовал в его разработке и что изложенные в коммюнике взгляды не обязательно отражают позицию пакистанского правительства.

Несмотря на настойчивые усилия Соединенных Штатов переложить бремя войны на своих союзников, только Таиланд согласился направить во Вьетнам дополнительное нехотное подразделение.

Тем не менее было бы ошибочно видеть в недооценивать опасный характер деятельности СЕАТО в Юго-Восточной Азии. В заключительном коммюнике подчеркнуто, в частности, намерение участников блока «сделать больший упор на борьбу против подрывной деятельности», что в переводе на обычный язык означает усиление борьбы против национально-освободительного движения.

„РОКФЕЛЛЕР, УБИРАЙСЯ ДОМОЙ!"

В то время как Рокфелер пытался оживить агрессивные блоки в Юго-Восточной Азии, государственный визитер совершал длительную по Южной Америке. Американский миллиардер Нельсон Рокфеллер поехал по поручению президента Никсона семь латиноамериканских стран для того, чтобы, как выразилась газета «Пренсе» сайгонского марионеточного правительства, «отсрочить такт антиамериканский взрыв» в момент, когда США увязли во вьетнамской войне.

Роль пожарного была поручена Рокфеллеру не случайно. Ведь могущество и богатства династии Рокфеллеров основаны главным образом на грабеже эксплуатации природных ресурсов и народов латиноамериканских стран. Недаром, когда, правительство Перу встало на путь борьбы с засилием американского капитала, оно в первую очередь конфисковало собственность рокфеллеровской нефтяной компании. И не даром американское правительство горой встало на защиту интересов Рокфеллера: пригрозив Перу закрыть американский рынок для перуанского сахара и других товаров.

Рокфеллер приехал в Латинскую Америку спасать не только свои богатства. Фактически ему была поручена роль официального посланца американских монополий. Большой бизнес во что бы то ни стало стремится сохранить страны Южной Америки в качестве сырьевого придатка Соединенных Штатов. От встреченных нарастанием революционной борьбы народов этого континента в защиту своих жизненных прав которые грубо попирают монополии США.

Рокфеллер совершал свое турне под демагогическим лозунгом «улучшения» политики Вашингтона в этом районе земного шара. Однако ни всякие улыбки, ни широкая демагогия не могли обратить американской и проамериканской прессы никого не ввести в заблуждение. Даже газета «Пренсе» сказала Рокфелеру, что ему не будет нужным заметить, что Рокфеллер ведет себя так, будто он «обязывает провинции подчиняться решениям Вашингтона» Перу прямо заявило, что визит Рокфеллера нежелателен.

В Мексике, Гватемале, Гондурасе, Никарагуа, Сальвадоре, Коста-Рике и Панаме, где все-таки побывал Рокфеллер, его появление вызвало бурные протесты. Участники многочисленных антиамериканских демонстраций выходили с плакатами: «Рокфеллер, убирайся домой!». Американскому сенатору пришлось укрываться от гнева народа за вооруженом солдат, полицейских и специальной охраны. Даже в самой Соединенных Штатов, в Гондурасе, где полиция открыла огонь по демонстрантам и пустила в ход слезоточивые газы, антиамериканские выступления проходили особенно бурно. Встреча, оказывает Рокфеллеру народами стран Латинской Америки, еще раз убедительно продемонстрировала решимость этих народов бороться за свое освобождение от империалистического порабощения.

ЗАЧЕМ КИЗИНГЕР ЕЗДИЛ В ТОКИО

Канцлер Западной Германии Киссингер совершил недельный визит в Японию. В Токио он был принят императором Хирохито и премьер-министром Сато.

В Токио Киссингер добивался создания общего фронта с Японией в вопросе об отношении к Договору о нераспространении ядерного оружия. Боннские реваншисты и милитаристы, не оставляющие надежды добраться до атомной бомбы, надеются использовать в своих интересах тот факт, что Япония, как и Западная Германия, до сих пор не подписала договор о нераспространении. О чем конкретно договаривались Киссингер и Сато, неизвестно, однако в заключительном коммюнике прямо указывается на то, что обе стороны достигли «взаимного согласия» по обсуждавшимся ими вопросам.

Стремлению милитаристских сил Японии и Западной Германии к активному сотрудничеству в определенной степени мешает соперничество экономических этих стран на мировых рынках. В ходе визита Киссингера агентство Кодо Цусин отмечало, что японский и западногерманский капиталы все сильнее конкурируют друг с другом в Юго-Восточной Азии и других районах земного шара. А французская «Комбат» писала, что «правительство Токио проявляет беспокойство в связи с попытками Бонна завязать интенсивные экономические отношения с Пекином».

Судя по всему, одна из главных целей поездки Киссингера в Токио и состояла в том, чтобы добиться смягчения противоречий в области экономики и облегчить «взаимное согласие» по политическим вопросам. Материя запрет германской дипломатии, направленные на то, чтобы попытаться создать своего рода «ядерную ось» Бонн — Токио, выходящую в плане противоречий с интересами народов, требующих устранить угрозу ядерного конфликта.

Г. ШИШКИН.
(ТАСС).

Бахарденская пещера

Чудом природы, и «отцом пещер» (Коу-Ата) называют в Туркмении эту пещеру. Находится она в 107 километрах от Ашхабада в горах Копет-Дага.

...Огромные своды едва освещены электричеством. Ступени круто вскуз лиз Сгуськать, минуя несколько подземных залов. И вот в окружении скал появляется в полумраке прозрачное озеро. Его длина до 70 метров, а глубина более 20. У берега сравнительно мелко, дальше глубина достигает 14—16 метров. Спешим окунуться в необыкновенно теплую и чистую воду. В подземном озере она всегда теплая — летом 37 градусов, зимой — 34. Насыщенная серводородом, вода обладает целебными свойствами — усталости словно не бывало...

Первые упоминания о Бахарденской пещере, о подземном озере появились в 1887 году. Красивые легенды сложил народ об этом чуде природы. Издавна больные приходили сюда купаться, чтобы вернуть здоровье.

И еще одним примечательна пещера: в ней живут колонии летучих мышей. Их приблизительно 25 тысяч. Днем мыши спят под стромыма сводами пещеры, пропитанными к вечеринке. Ночью. А с наступлением сумерек целые тучи мышей вылетают из пещеры. В окрестностях Ашхабада, близлежащих селениях — тысячи миллионы комаров, москитов, бабочек и других вредителей сельского хозяйства, приносят огромный ущерб.

Сотни туристов приезжают ежегодно в Бахарденскую пещеру, чтобы ознакомиться с чудом природы, искупаться в необыкновенной воде подземного озера.

Н. ЧУНАКОВА.

Ашхабад.

„Музыкальные" сомы

Лежа снимать нежные шкурки. Затем их превращают в очень прозрачную пленку, которая бывает неодинаковой, становится упругой и звонкой.

Пронырнет сомов в дельте Амударьи начала. Рыбаки встречаются с первыми «музыкальными» уловами.

Ю. ЮДИН.

Муйнак,
(Каракалакская АССР).

«Музыкальной рыбалка называют аральские рыбаки подводных исполнителя — сомов. Отдельные их экземпляры весят по два и пятнадцать центнеров. Редкое дерево рыб «вдохновения» заключено у сомов отнюдь не в голосе, а в шкуре. Высушенная и обработанная, она служит материалом для изготовления для многих восточных музыкальных инструментов — бубнов, доир, рубабов, гиджаков.

На Муйнакском рыбоконсервном комбинате сомов перед розделкой укладывают в холодильники. Замораживание помогает

Находка в огороде

Ученик Деревяновской средней школы Слонимского района Вячеслав Леверовский, обрабатывая почву в огороде, увидел на небольшой глубине прогнивший ровный горшок. Мальчик очистил его от земли и вскрыл. В горшке оказалось 517 серебряных монет, общий вес которых составлял 600 грамм трех килограммов. Они были выпущены в XV—XVII веках.

Свою находку Вячеслав передал школьному музею.

Г. ГЕРАСИМОВ.

Слоним,
Белорусская ССР.

В МИРЕ ИНТЕРЕСНОГО

Мичуринские каштаны

Цветут весной каштаны в Мичуринске. История их необычна.

...И. В. Мичурин задался целью акклиматизировать у себя это красивое дерево с вкусными питательными плодами. Долгое время не мог он добиться результата. Высаженные из орех — всем каштаны вымерзли, а американские вообще не давали всходов. Иван Владимирович стал подсказ на предложение крупнейшей американские торговые фирмы, предлагавшие ему семена. Это своё сомнение он высказал одному советскому ученому, выезжающему в командировку в США.

И вот весной 1933 года почта доставила Мичурину из Англии посылку с каштанами с проклюнувшимися ростками. В записке, вложенной в посылку, говорилось, что высланы они по просьбе одного американского. Кто был этот американец, осталось неизвестным, но, по-видимому, до него дошел упрек преобразователя природы.

Молодые саженцыростки тогда были любовно взлелеяны на гостеприимной русской земле. Теперь выросшие из них красавцы с обрезанными у основания ветвями — в переводе с марийского «гостьи», земляки. Такое название дано получили за то, что теперь выбросивший на поверхность высоких столбов воды. Это происходит из-за выделяющихся со дна газов, которые образуются при медленном разложении растительных остатков.

Г. ЗЫКОВ.

Мичуринск.

Плавающие острова

Удивительное зрелище открывается перед каждым, кто приезжает на живописное Шайтан-озеро в Мурашкинском районе Горьковской области. Безмолвный водоем вдруг оживает, когда с юго-западной стороны подует, казалось, ничтожный, изменение погоды. Из пустынной водной глади поднимаются, словно маленькие корабли, плавающие острова. Их можно насчитать несколько десятков.

Подъехав на лодке к ближнему клочку земли, трогая зеленеющий травяной ковер, растущие здесь ивы и березы.

Вот что рассказывает о тайне столь необычного в природе явления в комнате лесоводческих наук Д. Д. Лавров:

— Озеро Шайтан карстовое происхождения. Наибольшая глубина его около тридцати метров, а ширина местами до 200 метров. Плавающие острова — это отмывающиеся от берегов куски торфа, ивы и травы. Шайтан — в переводе с марийского «сотана, земляк». Такое название озеро получило за то, что теперь выбросивший на поверхность высоких столбов воды. Это происходит из-за выделяющихся со дна газов, которые образуются при медленном разложении растительных остатков.

Г. ЗЫКОВ.

Редактор В. В. МЛЯКОВ.

СПОРТ

ИЗ ЦВИККАУ В ДРЕЗДЕН

БЕРЛИН, 23 мая. (ТАСС). Победив всех соперников, футболисты учебной команды СССР дважды первое место в своей подгруппе и вышли в полуфинал неофициального чемпионата Европы — турнира УЕФА. Их следующим соперником была команда Болгарии. Матч состоялся в субботу в Дрездене. В другом полуфинале играют сборные ГДР и Югославии.

Советские футболисты уверенно провели предварительные соревнования. Они победили спортсменов Португалии (2:1), Турции (3:0) и Румынии (1:0). Следует отметить хорошую игру нападающих, среди которых выделялись москвичи Игорь Горбунов («Спартак») — 3 забитых мяча (один в ворота со сборной Румынии) и Олег Курашнов — 2.

Последние матчи в подгруппах принесли такие результаты: 1-я подгруппа. Англия — Турция — 1:0 (0:0), 2-я. ГДР — Англия — 4:0 (2:0), Чехословакия — Мальта — 7:0 (4:0). 3-я. Болгария — Франция — 3:1 (1:0), ФРГ — Испания — 2:1 (0:0), 4-я. Югославия — Греция — 4:1 (0:1), Австрия — Польша — 3:0 (0:0).

НИЧЬЯ В ШЕСТНАДЦАТОЙ ПАРТИИ

МОСКВА. (ТАСС). В шестнадцатой партии шахматного матча между Тиграном Петросяном и Борисом Спасским была зафиксирована ничья на тридцать втором ходу.

«Спартак» проиграл

ВОРОНЕЖ, 23 мая. (Корр. ТАСС). Восьмикратные обладатели Кубка СССР — футболисты московского «Спартака» выбыли из числа нынешних соискателей очередного трофея. В 1/4 финала «Труда» встретится с другим представителем второй группы класса «А» — саратовским «Соколом».

СЕГОДНЯ В ДОМЕ ОФИЦЕРОВ

ГЛАВНОЕ ЗДАНИЕ. Для детей художественный кинофильм «Наурис». Начало в 15.00. Новый широкоэкранный художественный кинофильм «Это было в разведке». Начало в 15.00, 17.00, 19.00, 21.00. Вечерний зал. Университет культуры: «Наш современник на сцене драматургии». Начало в 17.00. Вечер танцев и массовых игр. Начало в 20.00.

КИНОКОЛЕЙНЫЙ ЗАЛ. Для детей цветной художественный кинофильм «Капитаны голубой лагуны». Начало в 15.00. Новый широкоэкранный художественный кинофильм «24-25» не возвращается». Начало в 17.00, 19.00.

ЛЕТНИЙ ТЕАТР. А. Гайдар. Спектакль «Игра и шутка». Начало в 19.00.

ЗЕЛЕНЫЙ ТЕАТР. Цветной художественный кинофильм «Крестоносцы». 1-я, 2-я серии. Начало в 20.30.

ТЕЛЕВИДЕНИЕ

26 мая

16.35 — Известия. 16.45 — Передача для детей: «Зверинец». 17.30 — «Это стадионы» — спортивный журнал. 18.25 — Документальный фильм. 19.30 — Телевизионные новости. 20.00 — Телевизионный театр. Ю. Словацкий «Мазепа». 22.00 — Телевизионные новости. 22.15 — «Песенка для тебя».

27 мая

10.35 — «Поиски» — фильм из серии «Бонанза». 16.55 — Известия. 17.10 — Эстрадный фильм. 18.15 — «Поиски» — фильм из серии «Бонанза». 19.05 — «10 минут рецепта». 19.30 — Телевизионные новости. 20.05 — «Телевизионный экран молодых». 22.00 — Телевизионные новости. 22.15 — «Вечер с Анной Монфор» — эстрадная программа.

28 мая

10.25 — «Вечер с Анной Монфор» — эстрадная программа. 16.35 — Известия. 15.45 — Для юных телезрителей: «Сделай сам». 17.00 — Передача для детей: Ян Вильковский «Человек лиеться» из цикла «Сам и мир». 18.00 — Смесь. 18.15 — «Слушай музыку». 19.30 — Телевизионные новости. 20.05 — «Песнь торжествующей молодости — польский телевизионный фильм. 21.00 — «Необыкновенные рассказы». 20.30 «Сантонна» — международный обзор. 21.05 — Кинохроника. 21.15 — «Маскарад джаза» — балет на музыку А. Хачиевича. 21.55 — «Студи-53». Людмил Рудницкий и Ивар Иваск. 22.25 — Телевизионные новости.

29 мая

16.35 — Известия. 16.45 — Передача для юных телезрителей. 18.05 — «Выдающиеся польские исполнители. Ванда Вилкомирская. — скрипка». 19.30 — Телевизионные новости. 20.35 — «Пьеса господина Н.» — польский художественный фильм. 22.10 — Телевизионные новости. 22.30 — «Мелодии Моцарта».

30 мая

10.00 — «Два господина Н.» — польский художественный фильм. 16.35 — Известия. 15.45 — Передача для детей. 17.20 — Передача для детей. «Кошка в лодке». 17.35 — Смесь. 18.20 — Фильм из серии «Дон-Кихот». 19.30 — Телевизионные новости. 20.05 — Сольный концерт Н. Пасхаля. 20.40 — Телевизионный театр «Молодость Яся Кулагина». 21.40 — «Разговор о книгах». 22.55 — Советский джазовый оркестр. 22.25 — Телевизионные новости.

31 мая

9.15 — «Где генерал?» — польский художественный фильм. 16.35 — Известия. 16.45 — Передача для юных телезрителей. 18.05 — Телевизионная программа в честь Международного дня защиты детей. 18.05 — «Встреча с природой». 19.30 — «Хроника» — обзор событий за неделю. 20.10 «Где генерал?» — польский художественный фильм. 21.45 — Телевизионные новости и спортивные известия. 22.05 — Отрывки из оперетт.

1 июня

8.05 — Известия. 8.15 — «Варшавская сирена» — польский художественный фильм. 9.35 — Известия. 10.05 — «По старому обычаю» — эстрадный фильм. 10.55 — Кинохроника. 11.05 — Документальный телевизионный фильм. 12.00 — Телевизионные новости. 12.55 — Выборы. 13.10 — Передача для детей. 14.50 — «Краткая история польского фильма» — из цикла «В старом кино». 15.50 — Литературная эстрада: передача по циклу «Новая польская поэзия». 16.55 — «Пейзажи». 17.30 — Телевизионные новости. 17.45 — Концерт всемирно известных певцов. 19.30 — Телевизионные новости. 20.05 — «Симон и Лаура» — английский художественный фильм. 21.35 — «Калейдоскоп» — советская эстрадная программа. 22.05 — Телевизионные новости и спортивные известия.

*) Польское телевидение оставляет за собой право вносить изменения в программу.

СЛУШАЙТЕ «ВОЛГУ»

Воскресенье, 25 мая.

9.05 — К 100-летию со дня рождения В. И. Ленина. Зь. Баровский — «Последняя конспирация». 9.30 — Концерт по заказам. 10.00 — Спортивная страничка. 10.10 — Музыкальная жизнь ГДР. 10.35 — В мире капитала. 10.45 — Очерк подпаскова Ковина. «Гвардейцы». 10.55 — Эстрадный концерт. 11.15 — Инсценированный рассказ Маклярского «Берлинская рапсодия».

Понедельник, 26 мая

14.00 — Зарисовки Л. Хановой. «Вчера, сегодня и всю жизнь». 14.10 — Песни о службе солдатской. 14.20 — «В странах социализма». 14.30 — Музыка наших друзей. 14.40 — К столетию со дня рождения В. И. Ленина. Рассказ А. Вербицкого «Ленин и Толстой». 19.00 — Зарисовки майора Ю. Перебейнеса, Александра Шкалина. 19.10 — Песни народов СССР. 19.25 — Рассказ А. Рогатченко «Цветок с пятью лепестками». 19.30 — Передача подпоскования И. Еленко «Солдат — всегда солдат». 19.45 — Инструментальная музыка. 19.50 — Говорит передовики соревнования.

Адрес редакции: Полевая почта 02961-Р. Типография газеты «Знамя победы».

Г602120. Заказ № 120.