За нашу Советскую Родину!

ЗНАМЯ ПОБЕДЫ

ЕЖЕДНЕВНАЯ ГАЗЕТА СЕВЕРНОЙ ГРУППЫ ВОЙСК

ВОСКРЕСЕНЬЕ

3 августа 1969 г.

№ 180 (8265)

КОМСОМОЛЕЦ-СВЕРХСРОЧНИК

Во взводе шло отчетно-выборное комсомольское собрание. Решался вопрос: кто из воинов может возглавить комсомольскую группу?

Выбор пал на комсомольца младшего сержанта сверхсрочной службы Николая Ивлева. Почему? Ведь прошло немного времени с тех пор, как его назначили в этот взвод командиром экипажа. И, казалось бы, человек не успел проявить себя, раскрыть все свои способности.

Но это не так.

О делах комсомольца Ивлева воины знали хорошо. Николай часто выступал на ротных комсомольских собраниях, принимал активное участие во всех молодежных мероприятиях, спортивных соревнованиях, проводил беседы с молодыми солдатами, был участником художественной самодеятельности. Вот почему комсомольцы единодушно избрали его своим вожаком. И не ошиблись.

Как только он возглавил коллектив, жизнь в группе, что называется, забила ключом, стала интересней, увлекательней. Во взводе стали чаще проводиться беседы о долге и воинской чести, вечера вопросов и ответов, увлекательные диспуты, конкурсы на лучшего специалиста, состязания по выполнению нормативов и т. п. Во всех этих делах пример показывал комсгрупорг взвода Николай Ивлев. Проявляя инициативу, боевой задор, работая с творческой выдумкой, комсомолец-сверхсрочнослужащий сумел расшевелить людей, пробудить в них активность и интерес к общественной жизни, сумел вместе с командиром взвода и активом направить усилия молодежи на достижение новых результатов в боевой и политической подготовке. Теперь в группе не стало пассивных, равнодушных к своим делам и делам товарищей. Во взводе создан дружный и сплоченный коллектив, который по итогам боевой и политической подготовки за первый период обучения вышел на второе место в подразделении.

Сейчас воины взвода трудятся с еще большим старанием. Они полны решимости полностью выполнить социалистические обязательства, взятые в честь 100-летия со дня рождения В. И. Ленина, к знаменательной дате вывести коллектив в число отличных.

Большим авторитетом среди сослуживцев пользуются также комсомольские активисты сверхсрочники Александр Сагадин и Михаил Брижатый. Оба они отличники боевой и политической подготовки, специалисты высокого класса. Комсомольцы-сверхсрочнослужащие постоянно заботятся о повышении своих военных и политических знаний, повседневно оказывают помощь командирам в обучении и воспитании молодых солдат.

К сожалению, встречаются еще у нас примеры и иного порядка. Находясь на срочной службе, тот или иной воин принимает активное участие в жизни молодежных коллективов: готовит и проводит диспуты, тематические вечера, организует встречи с ветеранами комсомола, участниками Великой Отечественной войны, другими интересными людьми. Но стоит ему перейти на сверхсрочную службу, как положение меняется.

Именно так случилось с сержантом сверхсрочной службы Владимиром Тимченко. Буквально через 3—4 месяца его было не узнать. Правда, служебные обязанности он выполнял, как и прежде, добросовестно, а вот к делам комсомольцев охладел. От случая к случаю стал ходить на собрания. Перестал выполнять комсомольские поручения. Все реже и реже видели его на организуемых молодежью мероприятиях, а потом он вообще перестал их посещать. Единственное, что связывало его с комсомолом, — уплата членских взносов.

Естественно, товарищи вынуждены были вызвать его на комсомольское собрание и потребовать ответа.

В некоторых коллективах встречаются еще и такие факты, когда тот или иной сверхсрочник-комсомолец не служит примером в выполнении своих обязанностей, допускает поступки, наносящие ущерб нашему общему делу.

В сверхсрочнике-комсомольце мы должны видеть образец дисциплинированности и исполнительности, пример безупречного поведения и добросовестного выполнения воинского долга, активного товарища, который в любую минуту может оказать помощь, дать дельный совет. Поэтому понятно, с какой строгой меркой и взыскательностью он должен относиться к себе, чтобы всем своим поведением и поступками оказывать доброе влияние на младших товарищей.

Сверхсрочник-комсомолец — это грамотный, хорошо знающий свое дело воин. Еще находясь на срочной службе, он получил глубокие знания по специальной подготовке, закалил себя духовно и физически, коллектив помог ему выработать те высокие качества, которые присущи советским воинам: идейную стойкость и коммунистическую убежденность. И прямой долг сверхсрочника-комсомольца—помочь командирам, партийным и комсомольским организациям в воспитании этих качеств у молодых воинов. Для этого надо проникнуться чувством личной ответственности за состояние дел в коллективе, работу организации ВЛКСМ, вносить в нее боевитость и задор, выступать застрельщиком всего нового, передового.

Сверхсрочник-комсомолец не может только ждать поручений бюро или комитета. Он сам должен быть примером инициативы и творческой выдумки, повседневно оказывать помощь секретарю, активистам в их работе по коммунистическому воспитанию воинов, увлекать молодежь на штурм новых высот в боевом совершенствовании, на достойную встречу столетия со дня рождения В. И. Ленина.

ИНФОРМАЦИЯ ИЗ ВОЙСК ГРУППЫ

ИНТЕРЕСНЫЕ ЛЕКЦИИ

Дом офицеров нашего гарнизона часто посещают воины. На днях они пришли сюда, чтобы прослушать лекцию об итогах международного Совещания коммунистических и рабочих партий. Лектор подробно остановился на ходе подготовки Совещания, его проведении, рассказал о значении принятых документов.

В другой раз для офицеров и сверхсрочников была прочитана лекция об основах военного строительства и задачах личного состава по повышению боевой готовности подразделений.

Старший сержант сверхсрочной службы Е. СЕРГЕЙЧИК.

«ПОГОВОРИМ О ДРУЖБЕ»

На такую тему в нашем подразделении проведен диспут. Его участники вели нужный разговор о значении дружбы в армии, войскового товарищества, о дружбе настоящей и ложной. Диспут вызвал у воинов большой интерес.

Капитан В. ФОМИН.

АЛЛЕЯ СЛАВЫ

Старший лейтенант Пустобаев, старшина сверхсрочной службы Ревунов, ефрейтор Кавказов, рядовой Шеретнюк... Более двадцати портретов передовых воинов заняло почетные места на щитах Аллеи славы, которая имеется в нашем гарнизоне.

На оборотных сторонах щитов нарисованы плакаты, показывающие мощь Советских Вооруженных Сил, успехи нашей Родины в строительстве коммунизма, достижения науки, техники, рост культуры, искусства.

Рядовой Г. ШТУРМИН.

ДО КАЖДОГО ВОИНА

Солдаты, сержанты и офицеры нашего подразделения продолжают изучать документы международного Совещания коммунистических и рабочих партий. В этом им активную помощь оказывает партийная организация. Коммунисты Литвин, Куприянов, Карпович и другие часто выступают с докладами, проводят беседы. Изучение документов Совещания тесно увязывается с задачами личного состава в боевой и политической подготовке.

С. ДМИТРИЕВ.

СМОТР ПЕСНИ

Недавно у нас проведено состязание среди рот и взводов на лучшее исполнение строевой песни. Первое место завоевали воины-минометчики и личный состав взвода БТР, где служит сержант Дзюбак. Победители поощрены поездкой на экскурсию в г. Болеславец.

Рядовой А. АМАРПАШАЕВ.

СОЛДАТЫ БЛАГОДАРЯТ

Недавно у нас в гостях побывали артисты драматического театра ГСВГ. Желающих посмотреть комедию «Случай на карусели» было значительно больше, чем мог вместить зрительный зал гарнизонного Дома офицеров. Воины тепло встречали замечательную игру артистов В. Суховой, Ю. Жарикова, А. Васяновича и других. Они горячо благодарили их за доставленное удовольствие.

Сержант С. РОЗЕНФЕЛЬД.

Самые различные полетные задания приходится выполнять военному летчику 2-го класса майору В. Воденееву: совершать перехваты самолетов «противника» в стратосфере и на малых высотах, наносить стремительные удары по наземным целям. Всюду офицер показывает высокое боевое мастерство, строгое соблюдение законов летной службы.

На снимке: военный летчик 2-го класса майор В. ВОДЕНЕЕВ. Фото Ю. Чернова.

АВИАЦИОННОЕ УЧЕНИЕ АРМИЙ ГОСУДАРСТВ — УЧАСТНИКОВ ВАРШАВСКОГО ДОГОВОРА

Согласно плану командования Объединенных вооруженных сил государств — участников Варшавского Договора в период с 23 июля по 2 августа 1969 года на территориях Германской Демократической Республики, Польской Народной Республики, Советского Союза и Чехословацкой Социалистической Республики проведено учение военно-воздушных сил Войска Польского, Советской Армии и чехословацкой Народной армии. Учением руководил главнокомандующий Военно-Воздушными Силами Советской Армии маршал авиации Кутахов П. С.

Учение показало высокую подготовку командиров, штабов и летно-технического состава, согласованность в действиях соединений и частей. Оно прошло в обстановке взаимопонимания, тесного боевого сотрудничества и способствовало дальнейшему укреплению дружбы между союзными армиями.

СЕКУНДЫ ЖЕСТКИХ НОРМАТИВОВ

Недавно мне пришлось проводить занятие с солдатами по боевой работе у минометов. С подачей команд «К бою» расчеты действовали согласованно, четко, без суеты. Прошло несколько секунд, и командиры доложили о готовности к открытию огня. Взглянув на секундомер, я увидел, что на приведение минометов в боевое положение воины-гвардейцы затратили очень мало времени. Норматив на «отлично» был сокращен на 10—15 процентов. Этого воины добились благодаря тому, что борьба за секунды во взводе ведется на каждом полевом выходе.

Как бывшему орудийному номеру, мне не раз приходилось приводить миномет к бою. И поэтому знаю, как нелегко экономить секунды жестких нормативов.

Чтобы окончательно удостовериться в степени выучки воинов, я проверил установку прицельных приспособлений в расчете, которым командует гвардии сержант Морозов. Оказалось, что в спешке наводчик миномета рядовой Азнауров допустил неточность в установке прицела и угломера. Чтобы убедить солдата в недопустимости подобных ошибок, разъяснил ему, что подобная оплошность на боевых стрельбах может привести к серьезным последствиям, особенно при ведении огня через головы своих подразделений. Об этом поговорили мы на этом занятии со всеми наводчиками, подчеркивая их ответственность при выполнении огневых задач.

Этот случай я привел для того, чтобы показать, что быстрота и поспешность — разные вещи. Выполняя те или иные нормативы на материальной части, нужно не забывать о точности.

После этого случая мы продолжали совершенствовать навыки минометчиков в боевой работе, искали и находили новые пути экономии времени. Выполняя как-то нормативы по подготовке данных для ведения огня, я обратил внимание на работу наводчиков гвардии ефрейтора Глушкова и гвардии рядового Дементьева. Солдаты уверенно укладывались в отличное время. Но у них были возможности выполнять отдельные операции за сравнительно меньшее время.

Оказалось, что пока командиры минометов делают расчеты, наводчики пассивно ждут от них данных. А секунды бегут. Поэтому мы решили, что наводчики, услышав команду старшего офицера на батарее, не дожидаясь данных от командиров расчетов, заранее ставят на прицельных приспособлениях установки, близкие к нужным.

К примеру, поступила команда довернуть миномет вправо на 1-00 делений угломера. Зная, что один полный оборот малого барабана равен 100 малым делениям угломера на прицельных приспособлениях, наводчик тут же может сделать один полный оборот. Так мы стали в дальнейшем и поступать.

Благодаря этому мы добились в расчетах сокращения времени при отработке нормативов на 15—18 процентов, большей точности в работе наводчиков.

Так, с каждым разом на занятиях добиваемся быстроты и качества в работе минометчиков, постоянно экономим секунды жестких нормативов.

Гвардии лейтенант Б. ШИРИНОВ.

Рядовой Михаил Бардин добросовестно несет караульную службу. За отличное выполнение обязанностей часового он неоднократно поощрялся командиром. Комсомолец с честью выполняет свои социалистические обязательства.

На снимке: часовой рядовой М. БАРДИН на посту.

Фото майора В. Козырева.

И СНОВА В ПОЛЕТ

После успешного выполнения учебно-боевого задания эскадрилья ракетоносцев приземлилась на полевом аэродроме. Вскоре поступила команда ускорить подготовку боевых машин к повторному вылету. Авиаспециалисты трудились сокращенным составом. На счету каждый человек. Успех дела решали грамотная расстановка сил, инициатива. Офицер Бурахович это учитывал.

— Берем по три самолета, — сказал он выделенному в его распоряжение технику. — Пока механики заправляют самолеты топливом, сжатым воздухом и кислородом, мы осматриваем технику. Добро?

Работа закипела. Ловко орудовали при заправке самолетов всем необходимым младшие сержанты Баверин и Мошков, рядовой Качалин. Выполнив задание, они поспешили на помощь оружейникам.

Деятельно трудились офицеры. Осмотрен один самолет, второй... На очередной машине офицер Бурахович задержался больше обычного. Коснувшись рукой тормозного барабана правого колеса, он убедился: перегрев! Решение созрело мгновенно. К самолету вызвана «воздушка».

Из бронированного шланга со свистом вырвалась упругая струя сжатого воздуха. Чтобы «обдуть» раскаленную рубашку тормозного барабана, потребовалось несколько минут. Офицер уверенно продолжал осмотр...

Когда подошли летчики, авиаспециалист доложил командиру:

— Товарищ майор, самолеты к полету готовы!

Через несколько минут боевые машины снова уходили в полет.

Старший лейтенант А. ДОВГАЛЕВ.

ПРАЗДНИК ЖЕЛЕЗНОДОРОЖНИКОВ

Торжественное собрание, посвященное Всесоюзному дню железнодорожника, состоялось во Дворце спорта Центрального стадиона имени В. И. Ленина.

В президиуме собрания — член Политбюро ЦК КПСС, первый заместитель Председателя Совета Министров СССР Д. С. Полянский, министры СССР, представители советских, партийных и профсоюзных организаций столицы, лучшие люди Московской железной дороги.

С большим подъемом собравшиеся избрали почетный президиум в составе Политбюро ЦК КПСС.

На собрании выступил министр путей сообщения Б. П. Бещев.

Участники собрания приняли приветственное письмо в адрес ЦК КПСС, Президиума Верховного Совета СССР и Совета Министров СССР. (Корр. ТАСС).

ГОДОВЩИНА ВАРШАВСКОГО ВОССТАНИЯ

ВАРШАВА. Исполнилось 25 лет со дня начала Варшавского восстания. «63 дня восстания, — пишет «Жиче Варшавы», — это страницы славы и героизма жителей Варшавы, а также страницы страшных злодеяний гитлеровской солдатни, разъяренной сопротивлением восставших».

«25-летнюю годовщину Варшавского восстания мы отмечаем в поднятой из руин столице, полной жизни и идущей, как и вся страна, дорогой социалистического развития», — подчеркивает «Трибуна люду».

Жители польской столицы возложили к пьедесталу памятника героям Варшавы венки и букеты цветов, почтили минутой молчания память погибших. Венки были возложены также на кладбищах, где похоронены участники Варшавского восстания, в местах боев с гитлеровскими оккупантами.

В Зале конгрессов Варшавского Дворца культуры и науки состоялся вечер столичной общественности.

(ТАСС).

ПРИБЫТИЕ ТОВАРИЩЕЙ Г. ГУСАКА И Л. СВОБОДЫ В СОВЕТСКИЙ СОЮЗ

СИМФЕРОПОЛЬ, 2 августа. (ТАСС). Сегодня сюда по приглашению ЦК КПСС прибыли Первый секретарь ЦК Коммунистической партии Чехословакии тов. Г. Гусак и Президент Чехословацкой Социалистической Республики тов. Л. Свобода для кратковременного отдыха в Крыму.

На аэродроме товарищей Г. Гусака и Л. Свободу встречали: Генеральный секретарь ЦК КПСС тов. Л. И. Брежнев, Председатель Президиума Верховного Совета СССР тов. Н. В. Подгорный, первый секретарь Крымского обкома КП Украины тов. Н. К. Кириченко и председатель Крымского областного Совета депутатов трудящихся тов. Т. Н. Чемодуров.

Среди встречавших были находящийся на отдыхе в Крыму секретарь ЦК КПЧ тов. А. Индра, а также посол ЧССР в СССР тов. В. Коуцкий.

СЕГОДНЯ — ВСЕСОЮЗНЫЙ ДЕНЬ ЖЕЛЕЗНОДОРОЖНИКА

СТАЛЬНЫЕ АРТЕРИИ СТРАНЫ

Неузнаваемо изменилось техническое оснащение железнодорожного транспорта за годы Советской власти. К началу 1969 года протяженность электрифицированных железнодорожных линий, линий с тепловозной тягой составила более 90 тысяч километров, а удельный вес тепловозной и электровозной тяги в общем грузообороте железнодорожного транспорта занимает свыше 95 процентов.

На долю железных дорог сейчас приходится более 80 процентов внутреннего грузооборота, выполняемого всеми видами транспорта СССР. В минувшем году по железным дорогам перевезено более двух с половиной миллиардов пассажиров.

Нынче известная формула «Быстро, удобно, дешево» перестает быть монополией Аэрофлота. На свое вооружение ее берут и работники железнодорожного транспорта. В ряде случаев они не только не отстают, но идут впереди работников гражданской авиации. Например, вагоны экспресса «Аврора» по комфорту ничуть не уступают салону «ТУ-104» или «ИЛ-18». В то же время железнодорожный билет стоит дешевле, чем на самолет. Не случайно «Аврора» пользуется столь большой популярностью у пассажиров.

С выходом на стальные магистрали поездов, способных развивать скорость 200 и более километров в час, конкурентоспособность железнодорожных экспрессов повысится. Так, из Москвы в Ленинград та же «Аврора» уже доставит пассажиров немногим более чем за три часа.

Скоростные поезда выйдут на линии в ближайшие несколько лет. Высокие скорости — вопрос не теоретический, а чисто практический. И 200-километровый рубеж уже не раз преодолевали железнодорожники во время испытаний на линии Москва—Ленинград.

Повышение скоростей движения пассажирских поездов предусматривается в плане всей страны. Ведутся также исследования по улучшению взаимодействия пути и подвижного состава, максимальной автоматизации управления движением поезда. Много внимания уделяется обеспечению высокой эксплуатационной надежности технических средств, созданию новых типов и конструкций подвижного состава, автоматических тормозов.

Железнодорожный транспорт — друг и брат Советских Вооруженных Сил. Это особенно ярко показала Великая Отечественная война. Оперативные воинские перевозки по развертыванию Советской Армии совершались в точно намеченные сроки.

Планомерно подавались фронтам грузы и эвакуировались раненые и больные. Огромную работу проделали железнодорожники по эвакуации заводов и фабрик в восточные районы страны. За короткое время по железным дорогам было переброшено свыше 1.360 крупных предприятий и перевезено 10 миллионов человек.

Первое крупное контрнаступление под Москвой потребовало огромного объема воинских перевозок. С этой задачей транспортники справились успешно.

Для проведения наступательных операций по освобождению порабощенных стран Европы Верховному Главнокомандованию пришлось сосредоточить семь фронтовых объединений, в состав которых входило 377 стрелковых дивизий, 34 танковых корпуса, до 73 тысяч орудий, свыше 10 тысяч танков и до 11 тысяч самолетов. Все это предстояло перебрасывать по железным дорогам. Огромный объем перевозок был выполнен в запланированные сроки.

Главным в работе транспорта являлись наши советские люди, советские железнодорожники. Их стойкость, самоотверженность не идет ни в какое сравнение с работой техники. Отказывали двигатели, не выдерживала сталь. Но продолжали биться людские сердца. И, несмотря на беспрерывные бомбардировки железнодорожных узлов, искусственных сооружений, по стальным магистралям продолжали идти составы. Фашистам не удалось сорвать развертывание Советских Вооруженных Сил и помешать контрнаступлению наших войск под Москвой, Сталинградом, на Курской дуге и т. д.

Самоотверженность и героизм проявили военные железнодорожники, личный состав славных железнодорожных войск в годы Великой Отечественной войны. Своим героическим трудом по восстановлению, строительству и эксплуатации железных дорог воины-железнодорожники внесли огромный вклад в достижение победы над гитлеровскими полчищами.

Десятки тысяч солдат, сержантов и офицеров за боевые заслуги в годы войны удостоены правительственных наград. Советские железнодорожники вместе с воинами железнодорожных войск от Волги до Берлина восстановили тысячи километров железнодорожных станций, мостов, паровозных депо, пунктов водоснабжения, узлов связи. Коммунистическая партия и Советское правительство постоянно заботятся о развитии железнодорожного транспорта. Ежегодно страна получает тысячи с лишним новых железнодорожных линий, две с половиной тысячи километров существующих стальных магистралей переводится на электротягу.

Задания пятилетнего плана, предусмотренные XXIII съездом КПСС по развитию народного хозяйства, в том числе транспорта, успешно выполняются. По темпам роста грузооборота СССР намного превосходит США. За 1951—1968 годы наши среднегодовые темпы были почти в три раза выше американских.

Государственным планом развития народного хозяйства СССР на 1969 и 1970 годы намечается дальнейшее совершенствование всех видов транспорта. Основную тяжесть будет нести железнодорожный транспорт. За пятилетие он получит 2.650 электровозов, 6.150 секций магистральных тепловозов и свыше 250 тысяч грузовых вагонов.

Свой праздник советские железнодорожники отмечают в обстановке высокого трудового подъема. Они соревнуются за досрочное выполнение пятилетнего плана, за достойную встречу 100-летия со дня рождения В. И. Ленина. Советские воины желают железнодорожникам новых больших успехов в решении стоящих перед ними задач.

Полковник М. СУХАРЕВ.

НАЧАЛО БОЛЬШОГО ПУТИ

МОЛОДЫЕ ОФИЦЕРЫ О СЕБЕ

Наш корреспондент встретился с молодыми офицерами младшими лейтенантами Станиславом Просвириным и Владимиром Дуленковым. Они, командиры взводов, поделились своими впечатлениями о службе, о тех трудностях, с которыми им пришлось столкнуться на первых порах, о своих заботах по обучению и воспитанию подчиненных.

Ниже помещаем записи этих бесед.

Младший лейтенант
С. ПРОСВИРИН

К ЛЮДЯМ — С ДУШОЙ И ЗНАНИЯМИ

— Мне не раз приходилось слышать, с какой теплотой седой генерал вспоминал своего первого заботливого, требовательного старшину. Бывший солдат многие годы сохраняет память о своем первом командире, привившем ему любовь к военному делу, научившем правильно понимать жизнь и разбираться в людях.

Я также с благодарностью вспоминаю своего командира старшего лейтенанта Гребенюка. Ценил я больше всего в нем то, что он давал нам, наводчикам, больше знаний, чем это иногда возможно было. Зато каждый из нас стрелял впоследствии только отлично. И сейчас, когда бывает особенно трудно, вспоминаю своего первого командира взвода, ставлю себя на его место и думаю, как бы он поступил в данном случае. И, как правило, нахожу выход из создавшегося положения, побеждаю в себе неуверенность.

Помнится, при первой же беседе командир части советовал мне постоянно повышать свои знания, служить примером для солдата в большом и малом. Прав был старший начальник. Я убедился в этом после первого же проведенного мною занятия. Готовился к нему до полуночи, старался сказать людям то, чего они еще не знали. И до сих пор помню довольные лица солдат. Каждый был под впечатлением закончившегося урока. И мне, как командиру, приятно было.

С тех пор я немало проводил полевых и классных занятий. Случалось, что проходили они по-разному. Но твердо усвоил одно: если собираешься сказать что-то людям, научить их чему-либо, иди к ним во всеоружии, в готовности доходчиво и просто рассказать, умело показать.

Приходится иногда по нескольку суток быть на полигоне. Усталость одолевает. Но придешь домой, стряхнешь пыль с сапог и с обмундирования, и в тот вечер долго не гаснет свет в твоей комнате — готовишься к очередной встрече с солдатами, накапливаешь свежие, интересные мысли, чтобы передать их своим подчиненным.

Несколько слов о личной примерности. Порой наблюдаешь такую картину. Обслуживают, скажем, танкисты машины после возвращения с полевых занятий, а командир взвода отвлечется чем-нибудь в парке. Если возникает у солдата какая-то неполадка или вопрос, обратиться за помощью к командиру взвода не может — его поблизости нет. Нечто подобное было и в моей практике. «Мы сами сделаем, — говорили танкисты. — Ваше ли дело, товарищ младший лейтенант, вместе с нами в грязи возиться?» И я соглашался с ними.

Не прошло это мимо внимания командира роты. Поговорил он со мной, упрекнул, что обслуживание техники идет медленно и без должного качества... Вижу по его рукам, что он не к одной машине притрагивался. И тут же он предложил мне организовать бригадный метод обслуживания танков. Я тоже засучил рукава. Дела пошли лучше. Солдаты работали в полную меру сил, с особой заботой и ответственностью обслуживали каждый узел, каждый агрегат. А когда командир проверил состояние техники, оказалось, что наш взвод с задачей справился лучше всех.

Сколько солдат во взводе, столько и характеров. К каждому нужен особый подход, особая мерка. Правильно определить эту мерку можно лишь тогда, когда поймешь душу каждого, определишь, кто и на что способен. Не ладились как-то дела у молодого заряжающего рядового Овчарова. Слабо знал свои обязанности, плохо разбирался в вооружении боевой машины. При возможности я старался больше уделять внимания молодому воину, показывал, как устранять задержки при стрельбе, как вести себя в той или иной ситуации, в ходе обслуживания давал ему задания и контролировал их выполнение. Первая стрельба показала, что рядовой Овчаров успешно справился со своей задачей.

Рядовой Спасский отставал по физической подготовке. Поговорил я с хорошим спортсменом младшим сержантом Барановым, поручил ему помочь новичку. Сейчас у рядового Спасского с физической подготовкой ладится дело. Он кандидат в отличники.

И так влияешь на каждого — где лично, где с помощью сержантов.

Человеку всегда приятно, когда о нем, о делах его отзываются хорошо. Достичь этого, на мой взгляд, можно тогда, когда к порученному делу относишься с душой, когда тебя до глубины души волнует каждый промах и неудача твоих подчиненных, радует каждый их успех, каждое достижение в боевом совершенствовании.

Взвод, которым я командую, второй год является отличным, передовым в роте. Это меня радует и обязывает не сбиваться с заданного ритма, идти дальше, познавать больше. Стремясь достойно ознаменовать большую историческую дату — 100-летие со дня рождения В. И. Ленина, мы решили отличный взвод сделать коллективом отличников. Бесспорно, это не так легко, но под силу нам. И к этой цели мы упорно стремимся.

Мне, молодому офицеру, еще не достает опыта, знаний. Я это чувствую по себе. Но при желании их можно восполнить. Если что-то не понимаю по тактической подготовке, я обращаюсь к офицеру Рэва. По дисциплинарной практике свой опыт, совет мне охотно передает капитан Дмитриев, по военной топографии помогает офицер Крюков. Я постоянно учусь у них искусству воспитания.

Немало забот и обязанностей у командира взвода, нелегка, но благородна и почетна его служба. Я эту профессию избрал по призванию. И не жалею, что избрал этот путь. В самые трудные часы и минуты наших учебных будней гляжу в лица солдат, на задорный блеск их молодых и пылких глаз, и если вижу на них радость достигнутым успехом, это чувство передается и мне, их командиру.

Младший лейтенант
В. ДУЛЕНКОВ

РАДОСТИ СЛУЖБЫ

— К месту назначения ехали вместе с моим товарищем младшим лейтенантом Савлинисом. Выглядывая из окон стремительно бегущего поезда, заводили разговор о предстоящей службе, о том пути, который мы избрали. На нас ложилась новая, еще более высокая ответственность. Ответственность за оказанное доверие, за людей, которыми будем командовать.

Со станции ехали автобусом. Рядом с нами сидели солдаты, сержанты в парадной форме, с чемоданами. Отпускники. Они возвращались в часть после побывки в родных краях. Автобус петлял по извилистой асфальтированной дороге и все дальше увозил нас в зеленеющий бархатом лес. Поглядывали мы с Савлинисом то на затерявшуюся в лугах узенькую речушку, то на утопающие в зелени садов домики, то друг на друга. «Попали мы с тобой в беспросветную глушь», — улавливал я на лице будущего сослуживца.

А солдаты то и дело восклицали: «А вот и наш автодром», «Сейчас будет танкодром».

Слушали мы радостные возгласы отпускников и понимали, что впереди у них встречи с товарищами по оружию, оживленные разговоры о виденном в родных краях. Веселое настроение, которое не угасало у солдат до самого конца дороги, невольно передавалось и нам. Мы чувствовали, что для этих молодых парней военный городок, казарма, ленинская комната, дорожки, цветы на клумбах стали родными и близкими.

Первым нас принял в своем рабочем кабинете командир. По-отечески, по душам побеседовал, поздравил с назначением, поведал много интересного о боевом пути части, о ее традициях, дал нам напутствие, добрые советы. Этот момент я на всю жизнь запомню. Командир части повел нас в офицерскую столовую, потом в общежитие, где нам предстояло первое время жить. Командир мог поручить это кому-либо другому. Но он сделал это сам. Нас, молодых офицеров, это очень тронуло.

Первое знакомство с людьми. Потом занятия по боевой и политической подготовке. Не все сразу клеилось, не все шло так, как хотелось. Помню первое занятие по тактической подготовке. Тема называлась: «Взвод в походном охранении». Не скажу, что оно прошло плохо. Накануне командир роты помог мне подготовиться, познакомил с местностью, где его предстояло проводить, посоветовал, как лучше организовать и провести, не без его участия был составлен план-конспект. В поле я пристально наблюдал за действиями младшего сержанта Примакова и понял, что во многих тактических вопросах командир отделения подготовлен очень хорошо. Поделился этой мыслью с ротным.

— Сержанты у нас хорошо обучены,—сказал офицер.—Не стесняйтесь иногда и посоветоваться с ними. Они всегда помогут. Но, кроме того, самим нужно засесть за уставы, читать военную литературу.

Я основательно занялся самообразованием. Командир роты не упускал случая, чтобы познакомить меня с какой-то новинкой, ежедневно спрашивал, в чем встречаю затруднение, тут же оказывал помощь. С тех пор я систематически выписываю «Военный вестник» и другие военные журналы. В них я черпаю для себя знания. И все это стремлюсь в полной мере передать солдатам.

Срок моей командирской службы пока небольшой. Еще года нет. Но чувствую, что я вырос, приобрел определенный опыт. Пока в моей служебной карточке немного поощрений. Но для меня лучшая похвала, лучшее поощрение — реальные дела, успехи солдат и сержантов в боевой и политической подготовке. В зимнем периоде обучения наш взвод завоевал звание отличного. Мне, молодому офицеру, удалось этого добиться благодаря той заботе, которую проявляли и проявляют старшие начальники о моем становлении, той помощи, которую я ощущаю ежедневно.

Как я убедился, для молодого офицера, для его становления, последующей службы очень важно не уходить от трудностей, не бояться вовремя признаться в допущенной тобою ошибке. Победив робость, неуверенность, ты избавишься от ошибки.

Я всегда после занятий интересуюсь у солдат, что им понравилось сегодня, чему они научились, довольны ли они уроком. Нет-нет, да и откроется солдат, выскажет свою, иногда очень полезную мысль. Не проходит и дня, чтобы я не вызвал на откровенный разговор солдата. Добиваюсь этого и от сержантов.

Бывает, не всегда по-деловому можешь, в пределах своей власти, оказать солдату помощь. Но теплое слово, добрый совет очень часто помогают ему, вдохновляют, вселяют уверенность. И солдат всегда с открытым сердцем, со своими думами, заботами и мыслями придет к командиру взвода. Придет так, как приду и я к командиру роты или части, зная, что забота, внимание к тебе будут проявлены непременно.

На днях снова мы встретились с моим сослуживцем младшим лейтенантом Савлинисом. Мне было приятно услышать, что служба у него идет хорошо, не скучает он, забот невпроворот. Тепло мы вспомнили наш путь в часть, беседу с командиром, радостные возгласы отпускников. Для нас обоих и затерявшаяся в лугах речушка, и спорящие с ветром сосны, казарма, цветы на клумбах, солдаты — все дорого и близко. Это кусочек нашей жизни, нашей службы.

В БОЮ ЗА ДЕРЕВНЮ ГЕРАСИМОВИЧЕ...

1945 К 25-летию победы 1970

ЗОЛОТЫЕ ЗВЕЗДЫ ЗА ПОДВИГИ НА ПОЛЬСКОЙ ЗЕМЛЕ

ПОДВИГИ, подобные тому, какой совершил Александр Матросов, у нас считаются легендарными, примером великого мужества в борьбе с врагом.

Одним из первых среди советских воинов, повторившим за пределами своей страны подвиг Матросова, был ефрейтор Григорий Павлович Кунавин. Это был уже немолодой человек. Ему исполнился тогда сорок один год. Славный уралец из Свердловской области. Железнодорожник со станции Синарская, что является частью города Каменска-Уральского. Ударник первых пятилеток.

В армию Григорий Павлович пошел добровольцем. На фронте стал вожаком бойцов — парторгом стрелковой роты. Сражался под Москвой. В роте Кунавин считался одним из храбрых воинов. Не раз смело дрался в рукопашных схватках. Был ранен, но быстро вернулся на передовую.

О боевом духе героя ярко говорят его письма к жене. Из госпиталя он писал:

«...Дорогая Катюша! Дела идут на поправку. Скоро рана заживет. И тогда снова вперед. Хочется скорее на фронт. Представь себе, я еще очень мало сделал...»

Последнее письмо извещало:

«...Движемся на запад. Нас не держат никакие препятствия. Прошли Могилев, Минск. Вот уже вступили на польскую землю. Радостно сознавать, что ты пришел в незнакомую страну освободителем...»

В те дни он служил в 307-й стрелковой дивизии, входившей в 50-ю армию. Великое мужество проявлено им в самые первые дни вызволения польской земли, в бою за деревню Герасимовиче.

СТОЯЛИ знойные июльские дни. Советская Армия гнала фашистов на запад. У деревни Герасимовиче, имевшей выгодный рубеж для обороны, враг попытался задержать продвижение наших войск. Он окопался на одной из господствующих высот. Его пулеметы держали под огнем подступы — луг и ржаное поле. Несколько попыток взять деревню с ходу не имели успеха.

В ночь на 25 июля был получен приказ: во что бы то ни стало овладеть деревней. Парторг Кунавин накоротке собрал коммунистов и разъяснил им задачу. Он сказал:

— Смотрите, как гитлеровцы лютуют! Жгут крестьянские хаты, убивают людей. Необходимо изгнать врага. Рано утром пойдем освобождать жителей. Мы должны сражаться храбро. Я даю слово не жалеть себя в бою. К этому зову всех...

На рассвете начался бой. Наши орудия и минометы в течение часа били по немецким траншеям и окопам. А когда умолк грохот канонады, пехотинцы поднялись в атаку. Впереди шел Кунавин, увлекая за собой бойцов. Но на открытом поле, поросшем невысокой травой, противник остановил наступающих. По ним ударил вражеский пулемет из уцелевшего дзота. Пораженные его огнем, падали убитые и раненые. Парторг понимал — деревню нелегко взять.

— Ложись! — скомандовал Кунавин.

Когда бойцы залегли, он взял гранаты и пополз к дзоту. Продвигаясь к нему, стрелял по амбразуре до тех пор, пока не кончились патроны. Потом он отполз в плохо просматриваемую врагом ложбинку и, прячась во ржи, близко подобрался к дзоту. Фашист заметил смельчака и сосредоточил на нем огонь. Пули обожгли плечо. Но Кунавин напряг силы и метнул гранату. Она была последней. Вверх взметнулось облако дыма и пыли. И почти одновременно с этим раздалось многоголосое «ура!». Бойцы рванулись вперед. Рывок сделал и парторг. Но пулемет снова прижал всех к земле...

ОДИН из очевидцев подвига рассказывал, как Григорий Павлович, подняв в руке автомат, стремительно метнулся к дзоту. Он навалился на ствол пулемета, стараясь прижать его к земле, и заслонил собою амбразуру.

Этот миг был спасительным для роты. Он решил исход боя, ускорил час освобождения крестьян польской деревни. Бойцы вскочили, молниеносно пробежали опасную зону и быстро покончили с фашистским дзотом.

Герасимовиче была освобождена.

В тот же день жители деревни вернулись домой. Первое, что они сделали, — поблагодарили своих освободителей, почтили память павших, помогли похоронить убитых, приютили раненых.

9 августа в деревне состоялось собрание односельчан. На него пришли почти все жители деревни. Посвящено оно было советским воинам, их мужественному товарищу Григорию Кунавину. Участники собрания приняли постановление об увековечении памяти героя. Этот документ нельзя читать без волнения. В нем говорится, что имя советского воина Григория Кунавина жители поднимают как знамя братства двух народов, что оно всегда будет озарено для них светом солнца новой жизни.

Указом Президиума Верховного Совета СССР от 24 марта 1945 г. Григорию Кунавину посмертно присвоено звание Героя Советского Союза.

ПРОШЛО четверть века после свершения подвига. Но слава о советском солдате-богатыре не меркнет. В Герасимовиче, недалеко от того места, где Григорий Кунавин закрыл своим телом амбразуру дзота, стоит обелиск из гранита. На русском и польском языках высечены слова: «Здесь похоронены погибшие смертью храбрых в борьбе с фашистскими захватчиками за освобождение польского народа Григорий Кунавин и его товарищи. Июль 1944 г.». Братскую могилу окружает ажурная металлическая ограда. Вокруг растут яблони.

В деревне учреждена Книга почета. Первым в нее занесено имя Григория Кунавина. В Польше о нем написана книга. Животворным памятником герою стала двухэтажная каменная школа, построенная после войны. Ей присвоено имя мужественного уральца. В одном из классов на стене — барельеф Г. Кунавина. Под стеклом лежат фотоснимки, копии документов, письма, вырезки из газет, повествующие о храбром советском воине. Каждый год первый урок в первом классе здесь начинается с рассказа о подвиге героя. Учительница говорит детям, что они будут учиться в школе имени русского солдата, что он отдал свою жизнь за спасение их односельчан, за счастье польских детей.

Высоко чтят память героя и на его родной земле. Там одна из станций носит имя Кунавина. В Каменске-Уральском его именем названа улица, где до войны жил воин. В самом центре города на пьедестале возвышается огромная бронзовая фигура героического земляка.

Когда видишь, как чтут память о герое у нас в стране и за рубежом, чувствуешь сердцем, как нерасторжимая нить братства и дружбы протянулась из глубин седого Урала к народной Польше — нашему союзнику, другу и брату.

Н. КУЗЬМИН.

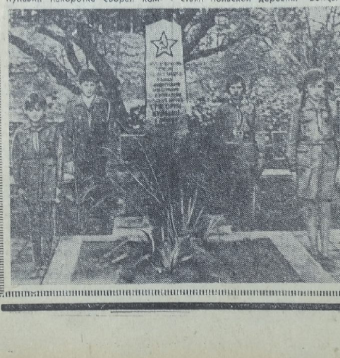

На снимке: почетный караул харцеров школы имени Героя Советского Союза Г. Кунавина у могилы героя.

Фото И. Селегененко.

ЗА ЧИТКОЙ — ГЛУБОКОЕ РАЗЪЯСНЕНИЕ

Как только входишь в городок подразделения, взгляд сразу же останавливается на специальном щите, посвященном международному Совещанию коммунистических и рабочих партий, июньскому Пленуму ЦК КПСС. Такие щиты имеются во всех ротах. Они постоянно напоминают воинам о выдающемся событии в истории международного коммунистического и рабочего движения, результаты которого трудно переоценить.

В дни работы Совещания партийная организация провела большую работу по ознакомлению воинов с материалами форума коммунистов. Активными помощниками парторганизации в этом важном деле выступили комсомольские активисты. Старший сержант Матвеев, ефрейторы Карипанов, Стрельцов и многие другие члены ВЛКСМ проводили коллективные читки речи Генерального секретаря ЦК КПСС Л. И. Брежнева, разъясняли принятые на Совещании документы.

Недавно в подразделении состоялось партийное собрание, обсуждавшее итоги работы Совещания и задачи коммунистов. После собрания коммунисты и комсомольцы активно включились в работу. На днях, например, интересную и содержательную беседу по материалам Совещания провел лейтенант Федоров.

Лейтенант Федоров рассказал о том, как готовилось Совещание, какую большую работу проводят Политбюро ЦК КПСС, другие братские партии для сплочения коммунистов всех стран для совместной борьбы против империализма, против «левого» и правого оппортунизма в коммунистическом и рабочем движении.

Во время беседы речь шла о мировой системе социализма, как решающей силе в антиимпериалистической борьбе. Лейтенант Федоров постарался, чтобы воины как можно глубже поняли это, сделали для себя выводы, осознали задачи по укреплению боевой мощи Организации Варшавского Договора.

В. И. Ленин после победы Великой Октябрьской социалистической революции указывал, что теперь первое в мире государство рабочих и крестьян самое большое, самое благотворное влияние на революционное движение во всем мире оказывает своей хозяйственной политикой, своими успехами в экономическом развитии. Совещание в своем Основном документе подчеркнуло, что ленинское указание остается в силе и сейчас, но только теперь оно применимо уже и к другим социалистическим странам.

— Мы, воины, не производим материальных ценностей, — говорил тов. Федоров,— но они находятся у нас в употреблении. Бережным отношением к технике, оружию, горючему, и другим военным материалам, продлением их сроков службы, экономией мы также способствуем повышению экономического могущества Отчизны.

Подразделение, включаясь в ленинскую эстафету, решило бороться за звание коллектива бережливых. Борьба идет настойчивая и небезуспешная. Сэкономленные в подразделении средства с января по июнь с. г. выражаются большой суммой.

Это сообщение офицера наполнило сердца воинов гордостью. Каждый убедился, что его повседневная борьба за капли горючего, за лишние километры пробега авторезины, за эксплуатацию аккумуляторов сверх установленных технических норм в конечном итоге приобретает огромное значение.

— Но главный наш вклад в укрепление могущества Родины — наша воинская служба по охране безопасности страны, труда народа, — подчеркнул лейтенант.

Так, изучая строку за строкой документы Совещания, воины все больше понимают исторические задачи коммунистических партий в борьбе с империализмом, убеждаются, что на каждого из них возложена ответственная миссия за сохранение мира.

Разговор во время беседы получился конкретный, деловой. В заключение лейтенант Федоров призвал солдат и сержантов неустанно совершенствовать свое мастерство, изо дня в день крепить боевую готовность подразделения.

Лейтенант П. ЮРЧАК.

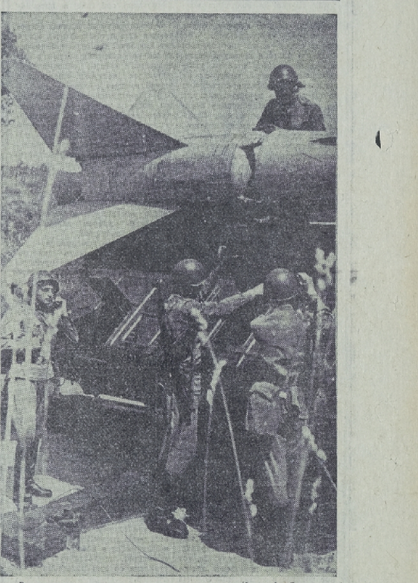

В ожидании команды. Фото А. Смелкова.

И РАБОТАЮТ, И УЧАТСЯ

Наше подразделение работает на ремонте помещений. С первых дней хорошо показали себя рядовые Амарпашев, Безверхий и Зюкин. Они в короткий срок освоили работу, постоянно перевыполняют норму. В ходе ремонтных работ многие воины приобрели строительные специальности. Так, например, рядовой Потапенко стал штукатуром, рядовой Римарь — каменщиком. Подразделение взяло обязательство закончить работу в срок.

Солдаты и сержанты попрежнему настойчиво совершенствуют свои навыки по огневой и физической подготовке. Как выпадает свободная минута, многие идут в спортгородок, тренируются на снарядах.

Рядовой Б. КАППУШЕВ.

Первое письмо в газету

ИСПЫТАНИЕ НА РЕКЕ

Наша рота вернулась с полевых занятий, где молодые специалисты отрабатывали вождение боевых машин на воде. Упражнение было нелегким, не каждому механику-водителю удавалось справиться с быстрым течением реки.

Сержанты Владимир Метлицкий, Владимир Колесников, Валерий Гамельтон, старослужащие воины солдаты Лукьянченко, Кукушкин, Городилов, Епишев кропотливо передавали знания и опыт своим сослуживцам Мельникову, Черноиванову и другим.

Отлично выдержали испытание на реке рядовые Бачинский, Мацях, ефрейтор Бахов.

Сейчас специалисты готовятся к сдаче экзаменов на повышение классности.

Ефрейтор В. АКСЕНОВ.

НОРМАТИВ ПЕРЕКРЫТ

Полевой аэродром. Насколько хватает глаз, простирается зеленое поле. Скоро появятся в небе самолеты. К их приему все должно быть готово. В том числе налажена устойчивая связь. Такая задача поставлена группе воинов нашего подразделения.

Бороться за перекрытие нормативов по развертыванию средств связи — дело для нас не новое. Но условия все же непривычные. Да и усталость дает о себе знать. Ведь экипаж только что совершил длительный марш.

Воины трудятся с большим вдохновением. Соревнуясь в честь ленинского юбилея, они не жалеют сил в обеспечении полетов. Каждый стремится выполнить задание как можно лучше и быстрее. Особенно хорошую сноровку показывают младший сержант Яковлев, ефрейтор Пилкин, рядовой Плешков. Равняясь на них, все наши связисты боролись за каждую минуту и секунду. В результате трудные нормативы перекрыты. Средства связи в короткий срок развернуты и подготовлены к работе. Не имелось замечаний и по обслуживанию полетов. Особо отличившимся воинам командир объявил благодарность. В числе поощренных — младший сержант Яковлев, солдаты Пилкин, Плешков.

Ефрейтор Ю. ГОЛОВЕНКО.

СТАРШИНА БЛАГОДАРИТ ЗА СЛУЖБУ

В нашей групповой газете я часто читаю о службе молодых воинов, совсем недавно вставших в боевой строй. И я в первой своей заметке хочу рассказать о том, как молодые солдаты, три моих сослуживца, выполняли обязанности дневальных по роте.

Рядовые Макарян, Алиев и Абдулбасиров тщательно готовились к наряду. Изучили уставные положения. Действовали они старательно.

Когда один из солдат попытался вынести имущество из помещения, не сделав соответствующей записи, то рядовой Макарян принял необходимые меры.

В течение дня молодые воины под руководством дежурного по роте поддерживали образцовый порядок в подразделении.

Отмечая усердие воинов, старшина роты объявил рядовым Макаряну, Алиеву и Абдулбасирову благодарность. Это первое поощрение воинов.

Сержант А. БЫКОВ.

ВСТРЕЧИ ЗА «КРУГЛЫМ СТОЛОМ» РЕДАКЦИИ 100

УЧИТЬСЯ И УЧИТЬ ЛЕНИНИЗМУ

Сегодня за «круглым столом» редакции встречаются советские и польские офицеры — руководители групп политических занятий.

Офицеры-интернационалисты держат совет: как лучше организовать с воинами изучение ленинского теоретического наследия, жизни и деятельности великого вождя мирового пролетариата.

Ленинизм — великое интернациональное учение. Идеи Ленина воплощены в жизнь на значительной части территории земного шара. Большим триумфом ленинских идей стало состоявшееся недавно международное Совещание коммунистических и рабочих партий, принявшее Обращение «О 100-летии со дня рождения В. И. Ленина».

Ленин занимает особое место в сердцах молодежи мира. Ленинизм — самый верный компас, который помогает молодым познавать и изменять мир. Велико их стремление изучить марксистско-ленинское учение. Молодежь нашей страны и братской Польши, как и других социалистических стран, решила посвятить этот год изучению трудов Ленина, книг о Ленине. Этим стремлением живут и воины нашей армии и народного Войска Польского. Но не все еще юноши умеют самостоятельно работать над первоисточниками. Их этому нужно учить. И тут велика роль самого многочисленного отряда армейских нештатных пропагандистов — руководителей групп политических занятий.

Итак, главный вопрос, который был вынесен на обсуждение за «круглым столом» редакции:

— как пропагандисты учатся сами и учат слушателей самостоятельной работе над книгой Ленина и о Ленине?

Поручник Ян ВЕРЕМЕЮК:

— Чтобы учить других, нужно самому многое знать. Поэтому я хотел бы начать с того, как сам изучаю труды Ленина. Владимир Ильич Ленин оставил нам непревзойденный образец искусства политического просвещения масс. И наши руководители групп политических занятий начали с того, что решили овладеть ленинскими принципами, ленинским стилем пропаганды. Лично я много читаю книг об этом.

Ленинскому стилю пропаганды мы учимся также у старших товарищей. У нас в части еженедельно 5 часов с руководителями политических занятий проводятся инструктивные занятия. Нас обучают ораторскому искусству, учат основам психологии и педагогики, приемам использования технических средств.

ВОПРОС: Где польские коллеги берут ленинские книги?

Ян ВЕРЕМЕЮК:

— У нас в части богатая библиотека. В ней организована выставка книг Ленина и о Ленине. Каждый имеет возможность выбрать то, что его интересует. В солдатских светлицах оборудованы уголки литературы, в том числе и ленинских книг.

Старший лейтенант Ливадий ПЕРКАТОВ:

— У меня есть личный план самостоятельной работы над произведениями Ильича. Это в основном те работы вождя, которые нужно знать в порядке подготовки к политическим занятиям. Но некоторые произведения В. И. Ленина я изучаю, чтобы расширить свой кругозор.

Раньше я тоже, как и Ян Веремеюк, пользовался только библиотекой части. Но в этом году решил создать домашнюю ленинскую библиотеку. Недавно приобрел Полное собрание Сочинений вождя. Очень удобно. Любое произведение под рукой. Из библиотеки же иной раз возвращался ни с чем: взяли — и все тут. Спрос на ленинские книги большой.

Офицер рассказывает далее, какую пользу приносят ему вырезки статей из газет и журналов о Ленине и ленинизме. Он ведет папку с этими вырезками. Вот и сейчас, когда начали изучать документы международного Совещания коммунистов, в Москве, эта папка очень пригодилась.

— Хочу рассказать еще об одной стороне личной подготовки офицера. Руководитель группы, кроме плановых занятий, должен, думается, использовать и другие возможности для пропаганды ленинского наследия, для ознакомления слушателей с жизнью и деятельностью вождя.

Я, например, участвую в проведении Ленинских чтений. Понравилась моим слушателям, как и другим воинам подразделения, недавно проведенная заочная экскурсия по ленинским местам в РСФСР. В подразделении вывесили карту ленинских мест. Поручили отдельным воинам подготовить доклады об одном из ленинских мест. Таким образом, готовились к вечеру многие, перечитали массу литературы. Можете представить себе, сколько должен был прочесть и сам организатор. Сейчас думаю подготовить такую же заочную экскурсию по ленинским местам за границей.

Часть своего отпуска в этом году я провел в Ленинграде, где, как сказал поэт, «каждый камень Ленина знает». Использовал это время для ознакомления с ленинскими местами, побывал в филиале Центрального музея В. И. Ленина, в Разливе и других исторических местах. Масса впечатлений. Возвратившись в подразделение, провел беседу. Но разве обо всем в одной беседе расскажешь... В дальнейшей работе также буду использовать увиденное и услышанное в городе Ленина.

Поручник Ян СПЕРКА:

— Заочная экскурсия, о которой нам рассказал товарищ Перкатов, — это очень интересно. Мы обязательно используем ваш опыт.

У нас в Польше тоже есть места, связанные с жизнью Ленина. Я был в Кракове, Поронине и рассказывал своим слушателям об этом. Из этих мест служат у нас некоторые солдаты. Они тоже любят рассказывать товарищам о Ленине. Но заочная экскурсия — это шире. Хорошее мероприятие.

Потом Ян Сперка поделился своим опытом изучения революционной теории. Офицер окончил вечерний университет марксизма-ленинизма, а теперь продолжает самостоятельно работать над первоисточниками.

Возник разговор о том, какие работы В. И. Ленина изучили в этом году советские и польские офицеры. Наши офицеры показали свои личные планы. У польских товарищей, правда, таких планов нет, но им тоже было что сказать.

Поручник Марьян ЛЮЛЯ:

— У меня как-то спросили ваши товарищи, какие работы Ленина у нас, поляков, наиболее популярны. Все, что написано вождем, интересует нас, потому что ленинизм — учение интернациональное. Но в эти дни, после международного Совещания, самый большой спрос у нас на такие ленинские работы, как «Детская болезнь «левизны» в коммунизме», «Империализм, как высшая стадия капитализма». Я сам их еще раз перечитал и почувствовал, что по материалам Совещания мне стало говорить со слушателями гораздо легче. Ведь все документы, принятые на форуме коммунистов мира, пронизаны духом ленинизма.

Некоторые наши руководители групп политзанятий пришли на встречу с интересно оформленными тетрадями. Они решили показать польским коллегам новинку, рожденную в этом году, году ленинской учебы. Это — ленинские тетради слушателей. Лейтенант Павлов принес тетрадь рядового Леонова. Ее просто приятно взять в руки. На обложке — портрет Ленина, на первых листах — высказывания Ильича, личные обязательства воина в честь 100-летия со дня рождения вождя и по совершенствованию военной специальности, и по дальнейшему повышению своей идейной закалки.

Кто-то из польских товарищей поинтересовался, как ведутся в этих тетрадях конспекты работ Ленина.

Лейтенант ПАВЛОВ:

— Тетрадь предназначена для того, чтобы вести в ней краткие записи прочитанных ленинских работ, конспект лекций, материалов учебных пособий.

Ну, скажем конкретно о рядовом Леонове. Вот посмотрите, у него есть конспекты по работе Ленина «Письмо к американским рабочим», по нескольким работам по национальному вопросу и другим.

Советские офицеры подробно рассказывают, как организуется в группах самостоятельное изучение ленинских произведений, рекомендованных к темам политзанятий. С большим интересом слушают польские офицеры. Они говорят, что тут им есть чему поучиться у советских коллег.

Поручник Марьян ЛЮЛЯ:

— Мы пока не можем сказать, что все или большинство наших слушателей самостоятельно изучают первоисточники. Из группы таких воинов у нас найдется 4—5 человек. Но мы стремимся научить их этому. Нередко по вечерам собираем желающих солдат и кто-нибудь из наиболее подготовленных товарищей вслух читает ту или иную работу Ленина. Все слушают, совместно обсуждают ее.

* * *

Долго еще шло обсуждение вопроса. Обмен опытом дал многое для одной и для другой стороны. Польским товарищам понравились ленинские тетради воинов, а также такая форма работы, как организация Ленинских чтений, заочных экскурсий, работа кружков по изучению биографии вождя. Есть чему поучиться у друзей и нашим пропагандистам, особенно в использовании технических средств пропаганды. На политзанятиях в польской части широко используются диафильмы и кинофильмы, магнитофонные записи, часто звучат революционные песни. В дни подготовки к 100-летию со дня рождения В. И. Ленина планируется провести много интересных мероприятий, в том числе и в помощь слушателям политзанятий. Скажем, как сообщил поручник Сперка, для воинов их подразделения уже показаны художественные фильмы «Три весны Ленина», «Ленин в Польше», «Ленин в Октябре». Намечается провести конкурс на лучшее знание биографии Ленина с вручением победителям специальных призов.

Пропагандисты договорились, что подобные встречи будут продолжаться. Все согласились, что очень полезны были бы взаимные посещения политзанятий.

В память о встрече руководители групп политзанятий нашей части вручили своим польским коллегам портреты В. И. Ленина и книги о Советском Союзе на польском языке.

Беседу за «круглым столом» записал майор Г. ГРОМЫКО.

На снимке: группа участников встречи советских и польских пропагандистов за «круглым столом» редакции.

Фото автора.

АГИТБРИГАДА ПРИЕХАЛА

Страдный день на полевом аэродроме близится к концу. У приземистого сборно-щитового домика собираются летчики, авиаспециалисты. Усталые, опаленные солнцем лица. Всех тянет отдохнуть, с пользой провести досуг. Но каждый сознает, насколько ограничены для этого возможности. Вокруг — лес да поле. Да еще открытая клубная площадка, где иной раз вспыхивает по вечерам луч кинопередвижки.

И будто по мановению волшебной палочки, близ открытой клубной площадки, остановился запыленный автобус. Видно, не один десяток километров прошел по дорогам, прежде чем остановиться здесь.

— Агитбригада приехала! — раздались голоса.

Первым взял слово офицер Литовка. В своем выступлении он затронул вопросы, которые волнуют ныне все прогрессивное человечество. Рассказал о значении международного Совещания коммунистических и рабочих партий в Москве, решениях июньского Пленума ЦК КПСС. На убедительных примерах раскрыл возросшую агрессивность современного империализма. И, конечно, напомнил о задачах советских воинов, вытекающих из материалов всемирного форума коммунистов.

Вдохновенно, по-боевому прозвучало выступление пропагандиста. Ценно и то, что высказанные им положения как бы снова ожили и получили художественное воплощение в программе концерта художественной самодеятельности членов агитбригады. В выступлениях самодеятельного коллектива, художественным руководителем которого Е. Покровская, ярко и впечатляюще звучали ленинская и интернациональная темы, звенела героика авиационных будней, кипела жгучая ненависть к врагам всех свободолюбивых народов — империалистическим агрессорам, боннским реваншистам.

Заслуживает похвалы и художественное оформление концерта. Оно удачно соответствовало теме вечера и задачам, которые решают экипажи.

Вот раскрылись борта автомобиля и возникла импровизированная сцена. Вспыхнул кумачовый плакат с силуэтом В. И. Ленина и призывом к авиаторам быть всегда начеку, действовать в воздухе, как в бою. Под мелодию авиационного марша ведущий рядовой Останов приветствует зрителей и объявляет первый номер программы: стихотворение Ю. Чернова «Летчики поднимались в бессмертие». Его проникновенно и взволнованно читает младший сержант сверхсрочной службы Пряхин.

Потом зрителей буквально очаровывает разнообразием репертуара и мастерством исполнения рядовой Остапов. Он выступает в роли чтеца-декламатора, солиста, сатирика.

Горячую признательность зрителей заслужили и другие выступления самодеятельных артистов. Например жена военнослужащего А. А. Козлова в сопровождении мужской вокальной группы исполнила песню «Огромное небо» (музыка Фельцмана).

Порадовала слушателей и жена военнослужащего Галина Фенько. Тепло и задушевно исполнила она ряд лирических русских и польских песен.

Над аэродромом давно сгустились сумерки. Исполнен последний номер программы. Ведущий благодарит зрителей за радушие и объявляет об окончании концерта. А авиаторы все еще не расходятся. Они от всей души аплодируют членам агитбригады за доставленную радость, увлекательный и полезный досуг.

Подполковник И. СКИТОВ.

На снимке: выступают участники художественной самодеятельности.

Фото В. Абрамчика.

ТВОРЧЕСТВО НАШИХ ЧИТАТЕЛЕЙ

Виктория ВИШНЕВСКАЯ,
служащая Советской Армии

РУСАЛКА

На земле цветут фиалки
Всюду, где ни посмотрю,
Я тебе, моя русалка,
Все фиалки подарю.
Много я дорог измерил,
Изутюжил небеса,
Но не верил, не поверил
Ни в какие чудеса.
И откуда, не пойму я,
В наши ты пришла края?
Солнце светит,
ветер дует
По-другому на меня...
Золотые твои косы,
Глаз блестящих изумруд
Вечерами и ночами
Мне покоя не дают.
Потому, скрывать не буду,
Небо полюбил вдвойне,
Что тебя, земное чудо,
Сверху лучше видно мне.
Слышишь, как пою я песню,
Своей тайны не тая,
Потому что нет прелестней
И желаннее тебя.
Да еще цветы-фиалки...
Всюду, где ни посмотрю,
Я тебе, моя русалка,
Все фиалки подарю.

ВЗВОД ИДЕТ

Пусть клубится пыль из-под сапог,
Пусть солдатский взгляд немного строг,
Но зато сердца у всех солдат
Жарче солнца летнего горят.
Не смотрите девочки с тоской,
Службы срок не столь уж и большой,
Если будете вы очень ждать солдат,
Возвратятся к вам они назад.
Посмотрите, это ж очень здорово,
Что солдаты так идут по городу,
Что поют и про любовь, и про весну
И идут они не на войну.

Евгения ГУСАРОВА

Расставание

Расставался месяц с утренней зарею,
Низко поклонился гордой головою.
Расставалась зорька с небом и землею,
Алую улыбку унесла с собою.
Растеряла тучка капли дождевые,
Радугой горели перлы золотые.
Расставалось небо с яркою звездою,
Я же не расстанусь, Родина, с тобою!

ПЕСНЯ О РОДИНЕ

Вечер. Собрались солдаты в беседке. Заиграл баян. Под его певучие звуки льется песня о любимой Родине.

Слушаешь эту песню и думаешь: «А все-таки, действительно, с чего она начинается, наша Родина? С улыбки матери, с ее колыбельного напева? А может, с солнечного зайчика в окне? Или с зеленой ивы, склоненной к воде? И почему так отрадно на душе, когда выходишь на порог родного дома, вдыхаешь воздух своего детства, видишь первые лучи восходящего солнца?»

Родина моя — счастье мое!

В самых сокровенных тайниках души храним мы образы родных городов и сел, тихих и бурливых рек, морских далей, ширь степей и утесы скалистых гор, белые цветы черемухи и розовый налив тюльпанов.

Согретые беззаветной любовью к Родине, советские люди буквально творят чудеса. Это они обуздали могучие своенравные реки плотинами и заставили их служить себе. Они собрали точнейшие приборы космических кораблей, построили их и запустили в звездные дали. Они отковали первоклассное оружие для своих доблестных защитников. Надежность этого оружия была неоднократно испытана в боях за независимость Родины.

Родная земля! С какой гордостью чувствуешь себя твоим родным сыном! Твоя краса, твой характер, великие деяния сынов твоих, что ежедневно свершаются во имя счастья народа, вселяют в твоих воинов беспредельное мужество, готовность до конца, до последней капли крови защищать тебя от врагов.

Неспокойно сейчас в мире. Враг хитер и коварен. Он готов пойти на любые провокации и авантюры.

Международное Совещание коммунистов еще раз напомнило, откуда идет главная опасность в Европе.

ФРГ. Там набираются сил неонацизм и милитаризм, там требуют пересмотра итогов минувшей войны, лелеют планы нового похода на Восток. Оттуда снова грозят горем и разрушением.

Не выйдет! Мы, советские воины, на страже. Мы достойно выполняем свой интернациональный долг на передовых рубежах социалистического лагеря.

Плывет над городком задушевная волнующая солдатская песня о Родине. Поют солдаты. И значит спокойно может отдыхать и трудиться родная страна.

Рядовой В. КУЛАК.

РАЗОБЛАЧЕНИЕ „КОНВЕРГЕНЦИИ“

Воину — о московском форуме коммунистов

В своем выступлении на московском международном Совещании коммунистических и рабочих партий Генеральный секретарь ЦК КПСС тов. Брежнев Л. И. говорил, в частности, о том, что в идейной борьбе против коммунизма «империализм не может рассчитывать на успех, открыто провозглашая свои действительные цели. Он вынужден создавать целую систему идеологических мифов, затуманивающих подлинный смысл его намерений, усыпляющих бдительность народов».

Об одном из таких идеологических мифов империализма, а именно о буржуазной теории «конвергенции», провозглашающей якобы неизбежное слияние социализма и капитализма, образно говорил в своем выступлении на Совещании Председатель Коммунистической партии Люксембурга тов. Д. Урбани. «Предпринимаются попытки, — сказал он, — заставить рабочий класс поверить в то, что если вино марксизма-ленинизма немножко разбавить водой, а в уксус капитализма добавить немного социалистической приправы, то получится напиток, вполне подходящий для всех. По-научному это пойло называется «конвергенцией», политически оно именуется «гуманным социализмом», а на практике означает сотрудничество с капитализмом в целях его спасения».

Как известно, теория «конвергенции» в течение уже нескольких лет лежит в основе антикоммунистических доктрин империализма, направленных на «размягчение социализма изнутри». В чем суть этой теории?

Ее авторы утверждают, что в процессе экономического развития социализм и капитализм приобретают все больше сходных черт, неизбежно сближаются и в конечном счете якобы сольются, или «конвергируются», образовав некое «общество-гибрид». Признаки «растущего сходства» двух систем буржуазные идеологи усматривают, в частности, в новом порядке руководства народным хозяйством в СССР и европейских социалистических странах и при этом беззастенчиво извращают суть проводимой социалистическими странами экономической реформы.

Непременным условием «конвергенции» империалистические идеологи считают отказ социалистических стран от таких основополагающих социально-политических принципов, как социалистическое планирование хозяйства, руководящая роль коммунистических партий в обществе и т. д., и их замену капиталистической частно-предпринимательской деятельностью, введением многопартийной системы и прочее. Самую сокровенную цель «конвергенции» американские идеологи Бжезинский и Харрингтон выражают следующими словами: «...коммунистическая партия и ее монополия на власть окажутся жертвами исторического процесса: обе они отомрут». Таким образом, фактически под видом «конвергенции» Запад имеет в виду не что иное, как поглощение социализма капитализмом, реставрацию в социалистических странах капиталистического строя.

Однако как бы искусно ни маскировал империализм подлинные цели пропагандируемой им «конвергенции», сама жизнь развеивает этот миф.

Особенно большое разочарование вызвал на Западе провал попыток создать с помощью идеологического давления извне и внутренних контрреволюционных сил новую модель «гуманного социализма» в ЧССР. Ее непременными атрибутами должны были стать «свободная игра политических сил», многопартийность, отказ от централизованного руководства народным хозяйством, усиление экономических связей с Западом и т. п., то есть как раз то, что, по расчетам империалистических идеологов, было призвано толкнуть ЧССР к «конвергенции» с капитализмом, вырвать страну из социалистического содружества и в конечном счете привести к реставрации капитализма в Чехословакии. Крах этих планов заставил империалистическую пропаганду совершить поворот на 360 градусов и обрушить на ЧССР поток клеветы и инсинуаций. В начале июля с. г. Первый секретарь ЦК КПЧ Г. Гусак говорил в своем выступлении на собрании актива коммунистов Северо-моравской области: «Буржуазная пропаганда Запада, и прежде всего «Свободная Европа», а также другие агентства в прошлом году очень расхваливали Чехословакию. Как трогательно писали немецкие, французские, английские, американские газеты о том, что Чехословакия идет по прогрессивному пути, как они болели за нее, как им нравился гуманный облик в Чехословакии! Они очень надеялись, что это развитие пойдет настолько далеко, что их планы осуществятся. Но планы рухнули. Теперь вы видите: та же «Свободная Европа», «Дойче Велле» и все те станции, которые вещают 167 часов в сутки, говорят, что у нас развал...»

Твердая решимость братских коммунистических партий не допустить экспорта контрреволюции в социалистические страны и идеологического «размягчения» социализма с помощью империалистической пропаганды, а главное — новые успехи социалистических государств в экономическом строительстве без каких-либо признаков их «возвращения к капитализму» — ввергают многих буржуазных идеологов в пессимистическое настроение, заставляют их критически переоценивать в последние месяцы неоправдавшую себя теорию «конвергенции». В изданном недавно сборнике под названием «Будущее советского общества», составленном из статей 18 ведущих американских «советологов», его редактор профессор А. Кассоф с нескрываемым раздражением констатирует: «Вырисовывается социалистический вариант индустриального общества, отличный от капиталистического. Поэтому нет оснований рассчитывать, что Советский Союз неизбежно станет похожим на Запад, что произойдет конвергенция».

Да, ставка империализма на то, чтобы при помощи пропагандистского давления извне, при помощи фабрикуемых на Западе идеологических мифов добиться «размягчения» социализма, заставить социалистические страны и международное коммунистическое движение отказаться от важнейших положений марксизма-ленинизма и согласиться на перспективу «конвергенции» социализма с капитализмом, все очевиднее терпит провал. Выступления руководителей многих партий на международном Совещании в Москве показали, что коммунисты внимательно следят за идеологическими происками империализма и полны решимости бороться за реализацию той исторической перспективы, которую открыло перед человечеством марксистско-ленинское учение о неминуемой победе коммунизма над изживающим себя капиталистическим строем.

Ю. КАШЛЕВ.
(АПН).

К 100-летию со дня рождения В. И. ЛЕНИНА

Сокровищница великих ИДЕЙ ЛЕНИНИЗМА

«ИЗУЧАЙТЕ ТРУДЫ ЛЕНИНА! В НИХ ВЫ НАЙДЕТЕ НЕИССЯКАЕМЫЙ ИСТОЧНИК ВДОХНОВЕНИЯ ДЛЯ БОРЬБЫ ПРОТИВ РЕАКЦИИ И УГНЕТЕНИЯ, ЗА СОЦИАЛИЗМ И МИР. ЗНАКОМСТВО С НИМИ ПОМОЖЕТ МОЛОДОМУ ПОКОЛЕНИЮ ЯСНЕЕ УВИДЕТЬ РЕВОЛЮЦИОННЫЕ ПЕРСПЕКТИВЫ НАШЕЙ ЭПОХИ. ШИРЕ ПРОПАГАНДИРУЙТЕ ДОСТИЖЕНИЯ ЛЕНИНИЗМА, УСПЕХИ СОЦИАЛИСТИЧЕСКИХ СТРАН, КОММУНИСТИЧЕСКИХ ПАРТИЙ, ВСЕХ РЕВОЛЮЦИОННЫХ СИЛ!»

(Из Обращения международного Совещания коммунистических и рабочих партий «О 100-летии со дня рождения Владимира Ильича Ленина»).

Подготовка к 100-летию со дня рождения В. И. Ленина — это прежде всего усиление всей работы партийных организаций по пропаганде марксизма-ленинизма, революционной теории. Об этом говорит и резко возросший интерес к трудам Владимира Ильича Ленина, его великому идейному наследию — драгоценной сокровищнице марксистской теоретической мысли и передового революционного опыта.

Произведения В. И. Ленина выходят многомиллионными тиражами. Кроме Полного собрания Сочинений В. И. Ленина, неоднократно переиздавался трехтомник его избранных произведений, выпускались отдельные ленинские работы. Выходят из печати и широко распространяются тематические сборники произведений В. И. Ленина.

Издание тематических сборников, посвященных конкретным актуальным проблемам ленинизма, имеет важное значение. Они адресуются определенному кругу читателей: партийному и советскому активу, пропагандистам и слушателям системы партийного образования, преподавателям и студентам высших учебных заведений.

Политиздат, которому поручен выпуск произведений В. И. Ленина, готовит такие тематические сборники совместно с Институтом марксизма-ленинизма при ЦК КПСС. За последние годы были изданы тематические сборники ленинских произведений, посвященные Великой Октябрьской социалистической революции, идеологической работе, советской социалистической демократии, международному рабочему и коммунистическому движению, борьбе против догматизма, сектантства и «левого» оппортунизма и другие.

К 100-летию со дня рождения В. И. Ленина Политиздат подготовил и выпускает еще девять сборников, в которых раскрываются ленинские идеи о партии и ее руководящей роли, нормах партийной жизни и принципах партийного руководства, строительстве социализма и коммунизма, культурной революции, производительности труда, союзе рабочего класса и крестьянства, защите социалистического Отечества.

В ближайшее время выйдет в свет сборник «В. И. Ленин о руководящей роли партии в социалистическом строительстве». Он посвящен одному из коренных вопросов теории и практики ленинизма. Известно, что ленинское положение о руководящей роли Коммунистической партии в строительстве социализма и коммунизма подвергается наиболее яростным и злостным нападкам и извращениям со стороны антикоммунистов. Буржуазная пропаганда всеми доступными средствами порочит эту идею, хорошо понимая, что какое бы то ни было ослабление руководящей роли марксистско-ленинской партии в любой из социалистических стран нанесло бы непоправимый ущерб не только этой стране, но и могуществу всей мировой системы социализма. Вот почему такое неоценимое значение имеют ленинские работы о руководящей роли Коммунистической партии в борьбе против сил империализма и их ревизионистских пособников.

В публикуемый сборник включены основные работы В. И. Ленина, посвященные этой проблеме, а также выдержки из его произведений, выступлений, писем, характеризующие Коммунистическую партию как организатора, вдохновителя и руководителя социалистического строительства.

Тематически близок к этому изданию и другой сборник ленинских произведений, посвященных партии. Речь идет о сборнике «В. И. Ленин о нормах партийной жизни и принципах партийного руководства». Выходящий уже вторым изданием, в переработанном и дополненном виде, сборник получил широкое признание читателей. Собранные в одной книге выдержки из произведений, статьи, выступления, речи В. И. Ленина по вопросам партийной жизни дают возможность проследить, как В. И. Ленин последовательно, исходя из задач партии, разрабатывал основные положения организационного строения партии, какие изменения они претерпели после того, как Коммунистическая партия стала правящей партией. Эти ленинские положения лежат в основе и ныне действующих программных документов КПСС, ее Устава. Этими положениями руководствуются братские марксистско-ленинские партии.

Только что вышел в свет выпущенный также вторым, дополненным изданием сборник «В. И. Ленин об идеологической работе». Материалы этой книги освещают широкий круг вопросов: о значении революционной теории и ее неразрывной связи с практической деятельностью партии, о творческом развитии марксизма, коммунистическом воспитании трудящихся, партийной пропаганде и агитации, роли печати, кино и радио в партийной пропаганде и т. д. Большая часть материалов сборника посвящена борьбе против буржуазной идеологии, критике ревизионизма, догматизма и сектантства. Читатель найдет в нем также много ленинских указаний об искусстве партийной пропаганды и агитации, подборе и воспитании кадров идеологических работников, об организации агитационно-пропагандистской работы.

Важнейшей задачей идеологической работы является воспитание нового человека — строителя коммунистического общества. Ленинские произведения, посвященные вопросам нравственности, коммунистической морали, издаются в специальном сборнике «В. И. Ленин о коммунистической нравственности».

Многие свои труды, особенно после установления Советской власти, В. И. Ленин посвятил вопросам создания нового общества. Значительная часть из них включена в тематический сборник «Владимир Ильич Ленин. Вопросы строительства социализма и коммунизма», который сейчас находится в печати.

Материалы этого сборника охватывают широкий круг проблем строительства социалистического и коммунистического общества. Об этом свидетельствует перечень разделов: «Октябрьская социалистическая революция — исходный пункт строительства социализма и коммунизма», «Роль КПСС и Советского государства в руководстве социалистическим строительством», «Строительство социалистической экономики», «Культурная революция и коммунистическое воспитание народа», «Ликвидация эксплуататорских классов и вопросы стирания классовых различий».

В качестве одного из самых важных и главных условий победы нового общественного строя В. И. Ленин считал неуклонный и быстрый рост производительности труда. Статьи, речи и другие документы Владимира Ильича, составившие недавно вышедший сборник «В. И. Ленин о производительности труда», широко освещают эту проблему. Материалы сборника раскрывают ленинские идеи об основных факторах и значении роста производительности труда для построения коммунизма, социалистическом соревновании, организации труда и другим важным вопросам.

Не менее важное значение В. И. Ленин придавал укреплению союза рабочего класса и крестьянства как главного средства завоевания пролетариатом государственной власти и решающего условия успешного построения коммунистического общества. Обширный материал по этому вопросу содержит тематический сборник «В. И. Ленин о союзе рабочего класса и крестьянства», который читатели смогут получить в ближайшее время.

Вышел в свет сборник «В. И. Ленин о культурной революции». Он содержит выдержки из ленинских произведений: статей, речей, писем, характеризующих сущность и значение культурной революции, осуществляемой в период строительства социализма. Проблему культурной революции В. И. Ленин рассматривал как одно из условий строительства социализма, создающую для него необходимые духовные предпосылки.

Важное значение имеет только что вышедший сборник «В. И. Ленин о защите социалистического Отечества». Материалы его рассказывают о работе В. И. Ленина по организации победы трудящихся масс над силами внутренней контрреволюции и империалистической интервенции периода гражданской войны в СССР. В сборник включены полностью или в сокращении статьи, речи, обращения и другие ленинские документы, посвященные вопросам обороны Советского государства. Большой интерес представляют помещенные в сборнике 50 документов из военной переписки (письма, записки, телеграммы, телефонограммы).

Все материалы тематических сборников публикуются по Полному собранию Сочинений В. И. Ленина. Выход их в свет послужит хорошим пособием широкому кругу читателей в изучении важнейших проблем ленинизма, в овладении марксистско-ленинской теорией.

Семен МАЙОРОВ,
заведующий редакцией литературы по истории КПСС Политиздата, заслуженный работник культуры РСФСР.

(АПН).

СПРАВКИ

Телевидение

4 августа

16.50 — Известия. 17.00 — Фильм из серии «В мире животных». 17.25 — «Эхо стадиона» — спортивный журнал. 17.55—Смесь. 18.10—«Эврика». 18.50—«Силуэт X музы». 19.30 — Телевизионные новости. 20.00 — Телевизионный театр: А. Миллер «Смерть коммивояжера». 21.35 — «Литературная панорама». 22.15 — Телевизионные новости и спортивные известия.

5 августа

10.00 — «Как поживаешь, Вера?» — венгерский художественный фильм. 16.50 — Известия. 17.00 — Польский документальный фильм. 17.15 — «Телевизионный экран молодых». 19.30 — Телевизионные новости. 20.05 — «Как поживаешь, Вера?» — фильм. 22.10 — Телевизионные новости и спортивные известия.

6 августа

10.00 — «Хиросима в то лето» — японский фильм. 16.50 — Известия. 17.00 — Телеканикулы. 19.30 — Телевизионные новости. 20.05 — «Хиросима в то лето» — японский фильм. 20.40 — «Святовид» — международный обзор. 21.10 — Кинохроника. 21.20 — Балетная программа. 22.20 — Телевизионные новости.

7 августа

16.45 — «Напоминаем, советуем». 16.50 — Известия. 17.00 — «Не только для женщин». 17.20— «Венеции угрожает гибель» — документальный фильм. 18.05 — Кинорепортаж с XI Международного фестиваля джаза. 19.30 — Телевизионные новости. 20.30 — «10 минут рецензии». 20.40 — «Барьер звука»—телевизионный фильм. 22.05 — Телевизионные новости.

8 августа

10.00 — «Стеклянная гора» — польский художественный фильм. 16.15 — Известия. 16.30 — «СССР строится» — программа из Москвы. 17.30 — Телеканикулы. 19.00 — Смесь. 19.30 — Телевизионные новости. 19.55 — «Искатели кладов» — кинорепортаж. 20.25 — Фестиваль драматических театров: Я. Войцеховский «Я родился в маленькой деревне». 21.35— «На морских дорогах». 22.05 — Телевизионные новости.

9 августа

10.00 — «Кубо» — чехсловацкий художественный фильм. 16.50 — Известия. 17.00 — «Кубо» — чехословацкий художественный фильм. 18.10 — «Августовское воскресенье» — кинорепортаж. 18.45 — Передача из цикла «Профили культуры». 19.30 — «Монитор» — обзор событий за неделю. 20.10— Кино интересных фильмов: «Вечер фокусника» — шведский художественный фильм. 21.20 — Телевизионные новости и спортивные известия. 21.45 — «Идеальное супружество» — телетурнир.

10 августа

9.05 — «Напоминаем, советуем». 9.30 — «Город на Неве». 10.00 — Передача для юных телезрителей. 10.50 — «Гениальный план полковника Крафта» — фильм из серии «Ставка больше, чем жизнь». 11.45 — Польский документальный фильм. 12.00 — Известия. 14.40 — «В старом кино». 15.45 — Программа из цикла «Пером и углем». 16.10 — «Из давних времен» — передача из цикла «Музыкальный сезам». 16.45— Телефельетон. 17.00 — Фильм из серии «Отец и сын». 17.35 — Передача из цикла «Встреча с природой». 18.05 — «Дебюты: Ополе-69». 18.50 — Репортаж из цикла «Люди и события». 19.30 — Телевизионные новости. 19.50 — Кинорепортаж. 20.15 — «Портрет Дженни» — американский художественный фильм. 21.40 — Кинохроника. 21.50 — Фильм из серии «Клуб профессора Тутки». 22.05 — Спортивные известия.

*** Польское телевидение оставляет за собой право вносить изменения в программу.**

СЛУШАЙТЕ «ВОЛГУ»!

Воскресенье, 3 августа

9.00 — Передача «Подарки Ильичу». 9.20 — Концерт по заявкам. 9.45 — Спортивная страничка. 9.55 — Наши новые музыкальные записи. 10.05 — «ГДР у микрофона». 10.25 — Эстрадные мелодии. 10.40 — Очерк старшего лейтенанта П. Сандимирова «Мы сыны твои, Отчизна». 10.55 — «Повесть о старшем брате». Пьеса.

В Доме офицеров

3 августа

ГЛАВНОЕ ЗДАНИЕ. Для детей сборник мультфильмов № 18. Начало в 15.00. Новый широкоэкранный художественный кинофильм «Колония Ланфиер». Начало в 17.00, 19.00, 21.00. Верхний зал. «В вихре вальса». Начало в 20.00.

КИНОЛЕКЦИОННЫЙ ЗАЛ. Для детей художественный кинофильм «Остров Колдун». Начало в 15.00. Новый художественный кинофильм «Аннычка». Начало в 17.00, 19.00.

ЗЕЛЕНЫЙ ТЕАТР. Художественный кинофильм «Журналист». 1-я, 2-я серии. Начало в 20.00.

4 августа

ГЛАВНОЕ ЗДАНИЕ. Новый широкоэкранный художественный кинофильм «Колония Ланфиер». Начало в 19.00, 21.00.

ЗЕЛЕНЫЙ ТЕАТР. Художественный кинофильм «Фатима». Начало в 20.00.

„Я рисовал живого Ильича..."

В ателье болгарского театрального художника Асена Попова среди множества книг, набросков, макетов и картин есть заветная папка, в которой собраны реликвии, связанные с самыми значительными событиями в его жизни. Здесь хранится кусочек картона, бывший когда-то ярко-красного цвета, а теперь пожелтевший от времени. «Служебный билет № 132. Выдан сотруднику тов. Попову Асену на право входа в ЗАЛ ЗАСЕДАНИЙ III Конгресса Коммунистического Интернационала. Москва — Кремль. Подпись: секретарь Икки Рудянский.

23. VI. 1921 г.»

Корреспондент агентства «София-пресс» Дора Монова записала рассказ старого художника о тех незабываемых днях. Предлагаем его вниманию читателей.

— В то время я жил в Петрограде, учился в Художественной академии. Из Болгарии в Советскую Россию на III Конгресс Коминтерна прибыла партийная делегация в составе 22 человек, возглавлявшаяся Василом Коларовым. Меня включили в ее состав. Так мне посчастливилось увидеть и услышать Ленина.

Во время заседаний я обычно стоял, опираясь на колонну. Помню, как в зале вспыхнули бурные, восторженные овации. Все делегаты встали. Сначала я не понял, в чем дело. Вглядевшись повнимательнее в президиум — ибо все глаза были устремлены именно туда, — я увидел Владимира Ильича. Он сидел спокойно и ждал, когда зал утихнет. Затем начал что-то искать в своей папке.

Ленин всегда был занят своими мыслями, своей работой. Овации, восторженные встречи, фоторепортеры и художники, которые его рисовали, не очень-то отвлекали его от дел. Меня поражали организованность и самодисциплина Владимира Ильича. Как правило, делегаты высказывались долго, грешили многословием. Ленин говорил четко, никогда не выходя за рамки регламента. Ни на минуту. В левой руке он держал карманные часы и время от времени поглядывал на них. Правой рукой делал энергичные, ставшие для всех знакомыми жесты. Он обладал поистине необыкновенным ораторским даром. Слова его были меткими, исполненными исключительной силы.

Во время конгресса я сделал с него два наброска. К сожалению, оба они затерялись. Первый раз я рисовал Ленина, когда он выступал с трибуны. Второй — совсем с близкого расстояния. На краю сцены, где заседал президиум, была небольшая лестница. На одной из ее ступенек как-то незаметно устроился Ленин. (Он приходил и уходил с заседаний тихо и бесшумно, стараясь не мешать другим). Я оказался в нескольких шагах от лестницы. Быстро приготовил лист бумаги и начал делать набросок. Вскоре ко мне присоединились другие художники и фотографы, которые, как и я, стремились запечатлеть образ великого человека. Этот набросок мне впоследствии удалось восстановить по памяти, и он был воспроизведен в журнале «Пламек».

Образ Ленина навсегда остался со мной, в моем сердце.

(АПН).

КАЛЬКУТТА, УЛИЦА ЛЕНИНА

ДЕЛИ. (Соб. корр. АПН). Мэр Калькутты, крупнейшего индийского индустриального и портового центра, Прасанта Сур объявил на днях о переименовании одной из наиболее оживленных улиц города — Джарматалла в улицу Ленина. Городские власти выделили на ее благоустройство два миллиона рупий.

В Калькутте табличка с надписью «улица Ленина» — одна из многих примет приближающегося столетия со дня рождения величайшего гения человечества. В студенческом зале города только что завершил свою работу публичный семинар на тему «Ленин и Индия». Выступая на семинаре, видный общественный деятель Сеханавис отметил то большое внимание, с которым В. И. Ленин следил за развитием событий в Индии. «Ленин внес значительный вклад в изучение сущности и характера национально-освободительной борьбы в нашей стране и ее движущих сил», — подчеркнул Сеханавис. Семинаром «Ленин и Индия» активисты местного индийско-советского культурного общества открыли серию бесед и лекций о вожде трудящихся всего мира, которые будут проведены в Калькутте в нынешнем году.

В. СИМОНОВ.

СПОРТ

Фехтовальщики собирают «урожай»

МИНСК. (Корр. ТАСС). Обильный «урожай» собирают в эти дни в столице Белоруссии на международном турнире фехтовальщиков социалистических стран — по существу малом чемпионате мира — советские спортсмены. Вслед за победами В. Станковича (рапира), М. Ракиты (сабля), команды саблистов первое место заняла и сборная советских рапиристов.

Борьба, завершившаяся лишь поздно вечером в четверг, была очень жаркой: без поражений в предварительных соревнованиях и финальной пульке прошли только победители. Неплохо выступили и молодые рапиристы из второй сборной СССР, занявшие четвертое место впереди маститых венгерских фехтовальщиков, а также сборных ГДР, Кубы и Болгарии.

ОДНО ОЧКО ДО „ИДЕАЛА"

КИЕВ. (ТАСС). 599 очков из 600 выбил, стреляя из малокалиберной винтовки на дистанции 50 метров лежа, старший лейтенант Советской Армии Виктор Ежов. Свой результат он показал, выступая на стрельбище Краснознаменного Киевского военного округа в соревнованиях Спартакиады дружественных армий. Это достижение, отстающее от «идеала» всего на одно очко, превышает мировой рекорд и является повторением всесоюзного.

НАШ НЕДЕЛЬНЫЙ ОБЗОР

СО ВСЕХ КОНТИНЕНТОВ ◆ ФАКТЫ СОБЫТИЯ НОВОСТИ ◆ СО ВСЕХ КОНТИНЕНТОВ

СТАРЫЕ ЦЕЛИ «НОВОЙ» ПОЛИТИКИ

Президент США Р. Никсон совершил на этой неделе турне по странам Азии. Он посетил Филиппины, Индонезию, Таиланд, Индию, Пакистан. Из столицы Таиланда Бангкока американский президент нанес визит в Сайгон.

Американская и мировая печать в своих комментариях указывает, что эта поездка была вызвана глубоким кризисом политики США в Азии. Крупные разногласия в военных блоках, созданных в этом районе под эгидой США, обострение отношений между США и различными азиатскими странами, провал американской агрессии во Вьетнаме — убедительные свидетельства тупика, в котором оказался курс Вашингтона в Азии.

Комментаторы связывают турне Никсона с «пересмотром азиатской политики», которым, по их словам, в последнее время был вынужден заняться Вашингтон. Но хотя падкая на сенсацию американская печать поспешила заявить, что США планируют совершенно «новую азиатскую политику», новым в ней является только ее название, а цели ее остаются старыми, империалистическими. Как указывает ханойская газета «Нян зан», подлинной целью американского правительства является создание в Азии антикоммунистического союза с привлечением в него стран, которые до этого не входили в агрессивные военные блоки США и в котором США играли бы роль дирижера, переложив бремя подавления национально-освободительного движения на страны — участницы этого агрессивного блока.

Во время своего турне Никсон совершил кратковременный, не предусмотренный программой, визит в Сайгон, который американская печать расценила как демонстративную поддержку сайгонского марионеточного режима, как доказательство стремления США продолжать агрессивную войну во Вьетнаме. «Цель поездки Никсона в Сайгон, — пишет газета «Нью-Йорк дейли ньюс», — состоит в том, чтобы подчеркнуть, что планы вывода части американских войск из Южного Вьетнама не означают, что Соединенные Штаты выходят из войны или бросают сайгонский режим на произвол судьбы».

Внимание мировой общественности не мог не привлечь тот факт, что в момент поездки Никсона по странам Азии американские войска активизировали свои военные действия в Южном Вьетнаме.

Из этого обозреватели делают вывод, что так называемая «новая политика» США не направлена на какие-либо практические шаги по прекращению вьетнамского конфликта. США по-прежнему выступают против предложенной НФО Южного Вьетнама программы, предусматривающей прекращение агрессивной войны, полный и безоговорочный вывод американских войск из Южного Вьетнама и предоставление вьетнамскому народу права самому без иностранного вмешательства решить свою судьбу.

ЭФФЕКТИВНЫЙ ПРОЕКТ

31 июля в Женеве состоялось очередное заседание комитета по разоружению. Важное место на нем занял вопрос о демилитаризации морского и океанского дна. Причем ряд делегатов, выступивших на этом заседании, подчеркнули, что советский проект договора о запрещении использования в военных целях дна морей и океанов предлагает наиболее полное и эффективное решение проблемы.

В ходе женевских переговоров выявилась определенная общность подхода к решению таких аспектов, как зона действия будущего договора и методы определения ее границ, а также контроль за выполнением договора. Однако имеют место и существенные расхождения. Советский Союз предлагает запретить всякую военную деятельность на дне морей и океанов за пределами 12-мильной морской зоны. Такая трактовка в наибольшей степени отвечает резолюции по этому вопросу, принятой 23-й сессией Генеральной Ассамблеи ООН, и соответствует интересам

Народ Мозамбика продолжает вооруженную борьбу против португальских колонизаторов.

На снимке: бойцы одного из партизанских отрядов ведут огонь по португальскому самолету в провинции Кабу-Делгаду.

(Фотохроника ТАСС).

всеобщего мира и безопасности народов. Следует сказать, что предложение СССР и весь подход советской делегации к вопросу о зоне действия договора встретили поддержку со стороны делегаций социалистических стран, а также Швеции, ОАР, Индии, Мексики и ряда других государств. Что касается делегаций США и Англии, то они настаивают на том, чтобы запрещение использования дна морей и океанов в военных целях носило не всеобъемлющий, а лишь частичный характер. Эти делегации считают, что должно быть запрещено лишь размещение оружия массового уничтожения. Осведомленная лондонская «Таймс» объясняет, например, позицию США тем, что «американцы имеют или разрабатывают планы использования морского дна для целого ряда видов неядерного оружия». И, по-видимому, недалек от истины один западный политический обозреватель, утверждающий, что на позиции американской делегации в Женеве сказывается нажим военно-промышленного комплекса США, не желающего отказаться от «перспективных» заказов на подводное вооружение и военно-технические средства.

Имеются разные мнения и в вопросе о ширине той зоны, на которую не распространялось бы действие будущего договора. Советский Союз предлагает ограничить ее 12 милями. Со стороны же некоторых западных участников женевских переговоров есть тенденция расширить зону, где могли бы размещаться военные объекты.

Использование морей и океанов исключительно в мирных целях открывает поистине колоссальные перспективы перед человечеством — идет ли речь о транспорте, гидроэнергетике, продовольственных ресурсах и т. п. И в этом отношении инициатива Советского Союза, предложенный им проект договора открывают наилучшие, наиболее отвечающие интересам народов возможности решения проблемы полной демилитаризации морского дна и использования его на благо человека.

КОНЕЦ «НЕОБЪЯВЛЕННОЙ ВОЙНЫ»?

В одном из последних номеров американского еженедельника «Бизнес уик» опубликована примечательная карикатура, неплохо иллюстрирующая суть вооруженного конфликта между двумя центральноамериканскими республиками — Сальвадором и Гондурасом. На этой карикатуре дядя Сэм держит за ниточки двух марионеток в военных мундирах, которые дерутся между собой из-за футбольного мяча.

Однако состоявшиеся в июне футбольные матчи между сборными командами Гондураса и Сальвадора были лишь предлогом для разжигания конфликта между двумя странами, переросшего 14 июля в пятидневную войну, в ходе которой погибло более трех тысяч человек — около трети вооруженных сил Сальвадора и Гондураса. Война эта во многом была вызвана непомерными амбициями и соперничеством реакционной военщины, заправляющей делами в обеих странах, ее стремлением укрепить свою власть на искусственно вызванной волне шовинизма. Однако главную роль в разжигании этой кровавой истории сыграли правящие круги США.

«Соединенные Штаты, — признал председатель сенатской комиссии по иностранным делам Д. Фулбрайт, — несут свою долю ответственности за войну между Гондурасом и Сальвадором».

Зачем же монополиям янки и «их людям» в государственном аппарате Вашингтона понадобился этот конфликт?

В последние месяцы под давлением широких кругов общественности большинство правительств стран Латинской Америки явно тяготеет к созданию единого фронта в борьбе против засилья американских монополий. Эта тенденция стала особенно явственной после того, как в октябре прошлого года правительство Перу национализировало американскую монополию «Интернешнл петролеум компани». Законный шаг перуанского правительства единодушно поддержали все латиноамериканские страны. На совещании в чилийском городе Винья-дель-Мар они выработали общий экономический «счет» Вашингтону, требуя от него радикального пересмотра его грабительской политики в Латинской Америке.

Против попыток стран Латинской Америки преодолеть свою разъединенность и направлены происки Вашингтона, вызвавшие кровавый конфликт между Гондурасом и Сальвадором. Эта война, отмечала в конце июля аргентинская газета «Нуэстра палабра», «подготовлена империализмом янки в качестве составной части его общего плана, направленного на разжигание розни между латиноамериканцами и дальнейшую колонизацию стран Латинской Америки».

СЕДЬМОЙ — ЛИШНИЙ

Лидеры трех крупнейших партий Англии возобновили на этой неделе свои домогательства о вступлении в западноевропейский Общий рынок. Тон задал премьер-министр, лейборист Вильсон, выступивший с речью в Лондоне на обеде, устроенном «Британским советом европейского движения». Премьера активно поддержали в этом вопросе консерватор Хит и либерал Торп.

А тем временем у самих шести стран — участниц Общего рынка, как говорится, «своих забот полон рот». Они гадают, как преодолеть очередной кризис, создавшийся в этом экономическом блоке. На сей раз противоречия и разногласия вновь вспыхнули в связи с вопросом об установлении единых цен на сельскохозяйственные продукты. Еще к 1 апреля 1969 года должны были быть выработаны единые цены на говядину и молочные продукты. Затем срок был перенесен на 31 июля. Ныне и он позади, но вопрос остается открытым.

Состоявшаяся 28—29 июля сессия совета министров Общего рынка, рассматривавшая эти вопросы, окончилась безрезультатно. Западноевропейская печать не скрывает, что на деле переговоры зашли в тупик из-за противоречий между участниками ЕЭС.

Очередной срыв соглашения в Брюсселе вызвал серьезное недовольство во Франции, наиболее заинтересованной в новых тарифах.

В этой обстановке шансы Англии на то, чтобы пробраться в Общий рынок, выглядят весьма слабыми. Ведь одним из главных препятствий для вступления Англии в ЕЭС являются именно сельскохозяйственные проблемы, обусловленные ее традиционными связями с ее бывшими колониями.

Нельзя отказать в меткости сравнению, к которому прибегнул один из бельгийских журналистов, который, описывая перипетии обсуждения сельскохозяйственных проблем в Брюсселе, назвал Англию «седьмым лишним».

И. АБЛАМОВ,
Г. ДРАГУНОВ,
Х. КОБО,
Ю. НЕЧАЕВ.
(ТАСС).

Зам. редактора
П. Г. УДОВЕНКО.

Г602180. Адрес редакции: Полевая почта 02961-Р. Типография газеты «Знамя победы». Заказ № 180.