*За нашу Советскую Родину!*

# ЗНАМЯ ПОБЕДЫ

ЕЖЕДНЕВНАЯ ГАЗЕТА СЕВЕРНОЙ ГРУППЫ ВОЙСК

СУББОТА
13 февраля
1971 года
№ 37 (8732)
Год издания 32-й

## ЗА СЛОВОМ — ДЕЛО

Активно, по-боевому проходило отчетно-выборное комсомольское собрание в подразделении, где секретарем бюро избран ефрейтор Николай Давыдов. Комсомольцы глубоко анализировали состояние дел в организации ВЛКСМ.

После собрания члены бюро внимательно изучили критические замечания и предложения коммунистов, посоветовавшись с командиром и комсомольским активом, составили подробный план работы. В нем намечали конкретные мероприятия, определяли сроки их выполнения, на заседании бюро распределяли, кто и за какой участок работы отвечает.

Наметив план, активисты роты повели настойчивую борьбу за претворение его в жизнь.

С того дня времени прошло не так уж и много, но комсомольцы подразделения сделали уже немало. То, что было задумано и намечено на этот срок — выполнено. Во взводах проведены собрания по вовлечению комсомольцев в смотр-конкурс на лучшую первичную организацию ВЛКСМ Северной группы войск. Секретарь бюро Николай Давыдов, комсгрупорги ефрейтор Новоселов, Бондарь и Жилкманов провели беседы по материалам III Пленума ЦК ВЛКСМ, по ленинским заветам советским воинам. Проведены состязания на лучшего знатока боевой техники, вооружения и другие мероприятия.

Конкретная и целенаправленная работа активистов способствует повышению боеготовности коллектива, оказывает свое положительное влияние на ход предсоциалистического соревнования, на результаты ратного труда воинов. Об этом свидетельствует например, тот факт, что на последней стрельбе из танкового оружия личный состав роты получил высокую оценку.

С огоньком взялись за дело и комсомольцы — организации ВЛКСМ, где членом бюро сержант Виктор Гайворонец. На отчетно-выборном собрании здесь тоже отмечалось немало недостатков. Новый состав бюро учел замечания комсомольцев. Активисты нападали контроль за подготовкой воинов к Всесоюзному Ленинскому зачету «Мы делу Ленина и партии верных», оказывают деловую помощь тем, кто самостоятельно изучает произведения Ильича, выступают инициаторами массовых интересных мероприятий. Они проявляют постоянную заботу о том, чтобы каждый член ВЛКСМ имел поручение, активно участвовал в общественной жизни подразделения, добросовестно выполнял свои обязанности, служил образцом в учебе и дисциплине.

Эти примеры свидетельствуют о том, что отчетно-выборные комсомольские собрания, которые завершились у нас повсеместно, сыграли важную роль в жизни молодежных коллективов. Они, несомненно, подняли активность и боевитость организации ВЛКСМ и прежде всего тех, где собрания прошли на высоком идейном и организационном уровне, в обстановке критики и самокритики, где глубоко проанализировали и взят на вооружение опыт юбилейного года, вскрыты недостатки и причины, порождающие их, намечены конкретные меры по улучшению внутрикомсомольской работы.

Внимательное отношение к предложениям и критическим замечаниям, высказанным комсомольцами на отчетно-выборных собраниях, претворение в жизнь принятых решений, воплотивших в себе коллективный ум и богатый опыт многих людей, — вот что в первую очередь требуется от руководящих комсомольских органов. Секретари, бюро и комитеты ВЛКСМ должны в своей повседневной деятельности строго и неукоснительно руководствоваться этими решениями, обеспечить полное и качественное их выполнение.

Однако, как показывает практика, кое-где недооценивают этого, до сих пор не составили планов по реализации критических замечаний и предложений воинов, не развернули по-настоящему борьбы за претворение в жизнь высказанных комсомольцев.

Вот, к примеру, организация ВЛКСМ, где заместителем секретаря бюро рядовой Николай Крюков. На отчетно-выборном собрании в адрес бюро было высказано немало критических замечаний: активисты не обеспечили примерность каждого комсомольца в учебе и службе, слабо проводили индивидуальную воспитательную работу с молодежью, недостаточно оказывали помощь командиру в организации соревнования, мало уделяли внимания вопросу воспитания воинов на боевых традициях и т. д. Выступившие внесли конкретные предложения, направленные на устранение недостатков и упущений в работе активистов. Их замечания нашли свое отражение в решении. Как же члены бюро выполняют наказы комсомольцев? Надо сказать, слабо. После отчетно-выборного собрания прошло почти два месяца. За это время активисты пару не заслушали отчеты комсомольцев на заседании бюро, не организовали составания на лучшего специалиста подразделения, по сути дела не провели никакой работы среди воинов по вовлечению в смотр-конкурс на лучшую первичную организацию ВЛКСМ Северной группы войск.

О подобными фактами, конечно, мириться нельзя. Им надо давать строгую, принципиальную оценку. Руководящее отношение к голосу членов ВЛКСМ, их запросам и пожеланиям подымает в массах комсомола силы и возможности своей организации, порождает пассивность и равнодушие в повседневной жизни. Многие дали слово провести качество стрельбы с отличной оценкой.

Командир «Б» боец экипажа младшего сержанта Владимира Назаренко выполнил четко в быстро. Через несколько секунд механик-водитель заучистил двигатель, а командир танка установил связь. И вот уже по радио поставлена задача атаковать «противника».

Быстро набирая скорость, танк устремился вперед. Механик-водитель чувствует себя за рычагами машины уверенно. Он уже не первый раз принимает участие в стрельбах и всегда обеспечивает экипажу хорошие условия для ведения огня.

Таню Николай участок загражденый и вышел на рубеж атаки. Впереди показалась цель. Находясь рядом с Абубакировым быстро определив дальность и в считанные секунды установил прицел. Гремит выстрел. Мишень поражена первым снарядом.

Когда отстрелялись все экипажи, командир подводя итоги, отметил отличные действия ефрейтора Тюченко. А среди экипажей лучшим оказался экипаж младшего сержанта Назаренко. Он опередил своего соперника в производстве первого выстрела на восемь секунд. А в условиях современного боя, как подчеркнул командир, этим секундам нет цены.

На этом занятии, как и на многих других, на высоте положения оказались сотные экипажи. Во имя чести подразделения ефрейтор Тюченко подучистил боевой листок. Агитатор рядовой Кондаков рассказал о нем своему товарищу — молодому специалисту — об особенностях вождения танка на большой скорости. Своим личным примером активисты увлекли солдат на умелые действия, много сделали для популяризации опыта отличников.

С каждым днем нарастают успехи в учебе воины-ротны.

Много внимания уделяют воины-ракетчики изучению ленинского теоретического наследия. Жить и учиться, как завещал великий Ленин, — вот девиз воинов подразделения. Заметы Владимира Ильича конспектируют они на новые уроки в учебе.

**Рядовой Н. ЮЖАКОВ.**

## ЗА ОТЛИЧНЫЙ ИТОГ КАЖДОГО ДНЯ

На полигоне рядом с выкопанной установкой щит, на котором написаны социалистические обязательства экипажей в честь XXIV съезда КПСС. Рядом — личные обязательства воинов, взятые на сегодняшний день. Многие дали слово провести качество стрельбы с отличной оценкой.

Командир «Б» боец экипажа младшего сержанта Владимира Назаренко выполнил четко в быстро. Через несколько секунд механик-водитель заучистил двигатель, а командир танка установил связь. И вот уже по радио поставлена задача атаковать «противника».

Быстро набирая скорость, танк устремился вперед. Механик-водитель чувствует себя за рычагами машины уверенно. Он уже не первый раз

## ВСЕ ЗА ОДНОГО

Ночь. Тишина. Притихли казармы. Радиотелеграфисты склонились над столами. Младший сержант Назарбин включил питание и кладет руку на ключ. Начался учебный урок, посвященный партийному съезду. Идет подготовка к сдаче Ленинского зачета «Мы делу Ленина и партии верны». В оставшиеся до начала работы форума коммунистов дни комсомольцам предстоит решить немало и других важных задач. Выполнять их успешно, достойно встретить XXIV съезд партии — дело чести, первейший долг каждого комсомольца и воина, каждого молодежного коллектива.

*XXIV СЪЕЗДУ КПСС — ДОСТОЙНУЮ ВСТРЕЧУ!*

## В РОДНОЙ РОТЕ

— Воинское звание «лейтенант» ему присвоено совсем недавно. Еще несколько лет назад он служил в этом же подразделении рядовым. Он сладат лелеял в себе мечту быть офицером и подал рапорт с просьбой направить его в военное училище. Командир ходатайствовал за него.

Так Юрий Фомин стал курсантом Московского высшего общевойскового командного училища имени Верховного Совета РСФСР, одного из старейших военно-учебных заведений страны, где почетным курсантом был В. И. Ленин. Юрий вернулся на прежнее место службы командиром взвода.

Комсомолец горячо взялся за дело обучения и воспитания солдат. Надо сказать, усилия его окупились сторицею — в прошедшем юбилейном году взвод, которым он командует, полностью выполнил социалистические обязательства и объявлен отличным.

Не ослабляет воины напряжения в боевой учебе и в преддверии XXIV съезда КПСС. Недавно им довелось участвовать на тактических учениях. Подчиненные лейтенанта Фомина успешно справились с задачей. Руководитель занятий высоко оценил их действия.

**В. АНДРИАНОВ.**

**На снимке: лейтенант Ю. ФОМИН и автоматчик наблюдают за полем боя.**

Фото Р. Афанасьева.

## БРАТ С БРАТОМ

В нашей части служит немало воинов-уральцев. Перед отправкой в армию они получили наказ земляков честно и добросовестно выполнять свой долг перед Родиной, быть достойными сынами отчизны.

Солдаты нынешнего поколения все делают для того, чтобы приумножить традиции уральцев отличной учебой и службой. Это хорошо видно на примере двух братьев — Владимира и Николая Колдовских. Оба служат последний год, оба имеют отличные учебы, умелыми специалистами.

Особенно заметно старание братьев сейчас, когда до открытия съезда остается полгода. Каждый из них все делает, чтобы каждый из его подчиненных, сдержал свое слово в предсъездовском соревновании. Николай, не без основания считается лучшим специалистом подразделения.

**Рядовой М. ПОДОЛЬСКИЙ.**

## БЕЗ ЕДИНОЙ ОШИБКИ

В классе тишина. Приготовив наушники, радиотелеграфисты склонились над столами. Младший сержант Назарбин включил питание и кладет руку на ключ. Начался учебный урок, посвященный партийному съезду. Идет подготовка к сдаче Ленинского зачета «Мы делу Ленина и партии верны». В оставшиеся до начала работы форума коммунистов дни комсомольцам предстоит решить немало и других важных задач. Выполнять их успешно, достойно встретить XXIV съезд партии — дело чести, первейший долг каждого комсомольца и воина, каждого молодежного коллектива.

Взгляд руководителя занятия обращен на обучаемых. В их действиях пока не чувствуется напряжения. Младший сержант постепенно увеличивает скорость передачи. Быстрее забегали по бланкам карандаши, лица воинов стали сосредоточенными. «Отлично», — отметил про себя Аленсандр. — Сегодня воины принимают тексты лучше, чем в прошлом занятии». Значит, самостоятельные тренировки не проходят бесследно. Но до желаемого результата еще далеко. Принимать «чистый» сигнал не то, что работать в условиях радиопомех. Как различить среди тысяч самых разнообразных звуков позывные своего корреспондента?

За последним столом сидит рядовой Ямагин. Действия солдата так же уверенны, как и раньше. Ровными колонками ложатся на бланк радиограммы группы букв и цифр. Не отстает от сослуживца и его сосед по столу рядовой Одноротов. Умение скользит по бумаге его карандаш. Лишь изредка воин бросает взгляд на товарища. Молодые радиотелеграфисты соревнуются между собой с первого дня службы. На прошлом занятии Ямагин ни одной ошибки не сделал. А Одноротов допустил две неточности в принятой радиограмме. Сегодня он стремится не отстать от Ямагина.

Закончен сеанс связи. На столах появляются аккуратно исписанные листки. Через некоторое время младший сержант Назарбин подводит итог. Отличниками именуются Среди них рядовые Ямагин и Одноротов. Их можно поздравить, воины безошибочно приняли все радиограммы.

**Лейтенант А. ЛАЗАРЕВ.**

## И товарищам помогают

Воины нашего подразделения, готовясь к встрече XXIV съезда партии, решили еще выше поднять боевое мастерство, вырастить новый отряд отличников, стать спортсменами-разрядниками, значкистами ВСФК.

Как же выполняются эти обязательства? Следует отметить, что личный состав на зависсть стал учебе. Многие солдаты и сержанты получают только отличные оценки. Среди других особенно выделяются ефрейторы Мухамедалиев, Лобаев и рядовой Кудрин. Они и сами идут впереди, и молодым товарищам оказывают большую помощь.

**Рядовой В. ДУБОВСКИЙ.**

## В ПРЕЗИДИУМЕ ВЕРХОВНОГО СОВЕТА СССР

За большие успехи, достигнутые в развитии сельскохозяйственного производства, выполнении пятилетнего плана продажи государству продуктов земледелия и животноводства, и достижения в области сельскохозяйственной науки Президиум Верховного Совета СССР наградил орденами Союза ССР большую группу колхозов, совхозов, строительных, мелиоративных и ремонтных предприятий, заготовительных организаций, научных учреждений, учебных заведений.

Указы Президиума Верховного Совета СССР о награждении орденами Союза ССР колхозов, совхозов и других сельскохозяйственных предприятий и организаций публикуются в «Ведомостях Верховного Совета СССР», республиканской и местной печати.

## „Луноход-1": пройдено еще полкилометра

ЦЕНТР ДАЛЬНЕЙ КОСМИЧЕСКОЙ СВЯЗИ, 12 февраля. (ТАСС). Очередные сеансы связи с луноходом проводились 10 и 11 февраля. Автоматический аппарат прошел расстояние в 509 метров и находится на удалении около 1 километра к северу от посадочной ступени станции «Луна-17». Общий путь, пройденный луноходом за время его активного функционирования на поверхности Луны, составляет 4.813 метров.

В период с 12 по 15 февраля ввиду высокого положения Солнца над горизонтом Моря Дождей и низкой контрастности телевизионных изображений лунной поверхности движение самоходного аппарата не планируется. В это время будет продолжаться проведение научных измерений и приниматься телеметрическая информация с борта.

## *На старте трудового года*

План января текущего года по объему реализации продукции и выпуску большинства важнейших видов промышленной продукции выполнили предприятия Центрального статистического управления при Совете Министров СССР. Объем промышленного производства по сравнению с соответствующим периодом прошлого года возрос на 6,9 процента, а по предпраздничному рабочему — на 9,6 процента (в январе 1971 года было на один рабочий день меньше, чем в январе прошлого года). Производительность труда увеличилась на 6,5 процента.

План января по объему реализации продукции выполнен всеми министерствами республики и министерствами, кроме министерств нефтяной промышленности, строительства нефтяных и коммунального машиностроения, лесной и деревообрабатывающей промышленности СССР, которые план несколько недовыполнили.

Значительный рост достигнут в производстве минеральных удобрений, серной кислоты, пластических масс и синтетических смол, химических волокон, приборов, средств автоматизации и вычислительной техники, автомобилей, цемента, радиоприемников и радиол, сахара-песка, растительного масла и ряда других важнейших видов продукции.

(ТАСС).

*ЗА СТРОКОЙ СООБЩЕНИЯ ЦСУ СССР*

## СЕЛЬСКОЕ ХОЗЯЙСТВО, ГОД 1970-й

ВАЛОВАЯ ПРОДУКЦИЯ СЕЛЬСКОГО ХОЗЯЙСТВА В СОПОСТАВИМЫХ ЦЕНАХ (миллиарды рублей)

Хорошо потрудились в минувшем ленинском юбилейном году работники сельского хозяйства. собран самый высокий урожай хлеба за всю историю нашего земледелия.

Как гласит народная мудрость, хлеб всему голова. «...Коли есть на столе хлеб, другое както легче прикладывается, — очень верно и точно определяет значение хлеба писатель Михаил Алексеев. — Хлеб... может успешно соперничать с золотым запасом, по которому принято определять, сколь богата или бедна страна, сколь велик ее удельный вес среди других государств. Хлеб — он солдат в дни войны, он искусный пропагандист, политик и дипломат — в мирные дни».

Сколько же засыпано зерна в государственные закрома? «73 миллиона тонн — говорится в сообщении ЦСУ. План закупок перевыполнен.

Самый большой караван дали хлеборобы Российской Федерации — от нас государству поступило 45,7 миллиона тонн. А всего Россией собрано 112 миллионов тонн зерна.

Второй житницей в стране стал Казахстан. Колхозы и совхозы республики продали свыше 13 миллионов тонн зерна. За пятилетие урожайность казахстанского гектара повысилась почти на 3 центнера.

Не намного отстала от Казахской республики Украина. Она продала государству 11,7 миллиона тонн хлеба, в том числе 6,5 миллиона тонн пшеницы. Больше обычного собрали зерна на колхозы и совхозы ряда других республик.

Но, как говорится, к хлебу необходимо и сало, и мясо, и масло. Поэтому животноводство в минувшем году было предметом особой заботы тружеников села. Поголовье крупного рогатого скота во всех категориях хозяйств на 1 января 1971 года достигло 99,1 миллиона (на 3,9 миллиона голов больше, чем на ту же дату в 1970 году), свиней — 67,2 миллиона, овец и коз — 143,2 миллиона голов.

Прирост скота шел в основном за счет общественных хозяйств. А вот результат этой заботы: государственные закупки скота и птицы (в убойном весе) составили в 1970 году 8,1 миллиона тонн, молока — 45,7 миллиона тонн, яиц — 18,1 миллиарда штук. Это соответственно на 10, 4, 17 процентов больше, чем в 1969 году.

Щедрость 1970 года видна и по такой цифре, как прирост объем продукции сельского хозяйства в юбилейном году. Он составил 85,8 миллиарда рублей — на 6,9 миллиарда рублей больше, чем в 1969 году.

Случайно ли все это? Нет. Такое движение вперед — результат огромной заботы партии о благе советских людей. Партия проявила в юбилейном ленинском году большую работу по оснащению села необходимой техникой. Колхозы и совхозы страны получили в прошлом году, 308 тысяч тракторов, 156 тысяч грузовых автомашин, 97 тысяч зерновых комбайнов, десятки тысяч других механизмов. Как тут не вспомнить мечту Ильича о 100 тысячах тракторов для сельского хозяйства страны...

Сделано многое, но впереди новые задачи. «Нужно закрепить достигнутое, сделать подъем земледелия и животноводства устойчивым и нарастающим, — говорил Л. И. Брежнев на торжествах в Ереване. Путь к этому определен на июльском Пленуме ЦК нашей партии в 1970 году. Программу дальнейшего развития нашего сельского хозяйства наметит XXIV съезд КПСС, к которому с огромным патриотическим подъемом готовятся советский народ и его вооруженные защитники.

# Качества солдата формируются в поле

Шли тактические учения. Группе воинов, возглавляемой сержантом Свинковым, было поручено действовать в тылу «врага», добывать данные о «противнике» и информировать о них командира. Ничем не выдавая себя, воины внимательно изучали систему обороны «нейтрализовали» перегруппировку его сил и средств и обо всем замаскированном немедленно докладывали.

На вторые сутки маршем, имевшимся в их распоряжении, вышла на стрел. Требовалось провести разведку рубежа в полевых условиях. В это время «противник» готовился к переходу в наступление. За ним нужно было постоянно наблюдать. Поэтому разведчику не удается за высокоподвижной и изменяющейся обстановкой. Впереди была ночь. Сержант хорошо помнил, что на учениях каждый должен действовать умело и смело. Малейшая оплошность, неосторожность могут свести на нет все усилия разведки и не поставить под угрозу выполнение полученной задачи.

Старший группы разведчиков стал искать выход из создавшегося положения. И нашел его. Двум солдатам он приказал помочь водителю в производстве ремонта, с остальными же отправился в ночной поиск. Когда под утро поисковая группа прибыла в условленное место с добытыми сведениями о противнике, машина была уже отремонтирована. Группа разведчиков продолжала выполнять поставленную задачу. И лишь спустя некоторое время, группа возвратилась в свое подразделение. Все это время разведчики систематически держали командира в курсе событий, сообщали о перемещениях, и действиях «противника». В ходе учений инициативность их группы и умение правильно оценивать обстановку помогли преодолеть все препятствия.

Разведчикам на тактических занятиях нередко приходится действовать в тесноте «чистого», в ночных условиях. Капитан Никифоров учитывает эту специфику службы воинов. Поэтому он приучивает каждого такие качества, как умение точно и безошибочно ориентироваться по компасу, по небесным светилам, по признакам растительности, воспитывает у них умение преодолевать боязнь темноты и ночной лесной среды.

Казалось бы, это мелочи. На самом же деле сбросить со счетов эти моменты нельзя. Вспоминается такой случай. Однажды на ночном занятии по ориентированию и меткости стрельбу Кущенко нужно было пройти через лес и выйти в заданный квадрат, обозначенный на карте.

— Я никогда не был в лесу ночью, товарищ капитан, — сказал солдат командиру.

Офицер понимал настроение парня, которому на самом деле еще не приходилось быть одному в ночном лесу.

— Хорошо, — сказал офицер, — для сопровождения я дам вам трех солдат. Достаточно?

Помялся рядовой Кущенко, посмотрел с опаской на темнеющий лес, как-то неуверенно ответил:

— Спасибо, товарищ капитан, — сказал он, — я один пойду. Одни пойдут.

И пошел. В точно указанное время он прибыл на пункт сбора. После того случая не раз приходилось ему действовать в подобных обстоятельствах. И теперь Кущенко — смелый разведчик.

Капитан Никифоров большое значение придает в такому моменту в военной подготовке, как внутренняя оценка результатов военного действия. Офицеры после каждого полевого занятия, учения подводят итоги деятельности солдат и сержантов, дают им оценки, воспитывают воинов на положительных примерах. После удачного выполнения задачи, когда дается трудно

# КЛУБ ИНТЕРЕСНЫХ ВСТРЕЧ

## ЗОЛОТАЯ ЗВЕЗДА ГЕРОЯ

МИХАИЛ Алексеевич Фролов не спешит по лишнему проспекту. Он довольно часто встречает здесь знакомых.

А сейчас его внимание привлек молодой польский офицер. Они улыбнулись, поприветствовав друг друга. И на полковника Фролова нахлынули вдруг воспоминания. Он подумал, что много сказано многое. Он участвовал в освобождении ее от гитлеровских захватчиков и служил в СГВ. В памяти всплыли яркая встреча с польскими братьями в 1948 году.

В просторном зале царило оживление. Повсюду слышались смех, радостные голоса, песни. Это был Конгресс единства польской молодежи. В его работе приняли участие около двадцати молодежных делегаций из других стран.

Перед заседаниями, на перерывах делегаты с нескрываемым восхищением посматривали на высокого, стройного советского летчика, грудь которого украшала Золотая Звезда Героя.

На второй день работы съезда председательствующий, открывая прения, сказал: «Слово предоставляется представителю комсомольской организации Северной группы войск, Герою Советского Союза, капитану Михаилу Алексеевичу Фролову».

Легкой, стремительной походкой летчик направился к трибуне. Прошло много времени, но он не мог говорить: в зале гремели бурные аплодисменты. Так польская молодежь выражала свою любовь и признательность перед славными воинами доблестных Вооруженных Сил, освободивших их страну от порабощителей.

Свою лепту в победу над врагом внес и офицер Фролов. Храбро дрался он с врагом.

Советские войска, освободив Прибалтику, вступили на территорию Польши. Фашисты обороняли с яростью обреченных. На западном берегу реки Нарев они создали мощные оборонительные рубежи. В тот день заместителю командира эскадрильи Фролову и его боевым товарищам пришлось сделать несколько боевых вылетов. Штурмовики работали с предельного подлета. Подобно ураганному смерчу проносились они над окопами гитлеровцев.

К вечеру, когда бой затих, эскадрилья собралась вместе.

— Хорошо дрались, гвардейцы, — сказал замкомэска.

— Теперь можно и День Воздушного Флота отметить.

Его слова прервал сигнал боевой тревоги. Летчики бросились к самолетам. Уже в воздухе действовать Фролову поставили боевую задачу.

Разведка доложила о подходящих танковых резервах противника. Приказ был короткими: уничтожить!

Сквозь заградительный огонь переднего края противника пришли благополучно. К заданному району подошли на малой высоте. Однако в предполагаемом квадрате танков не оказалось. Налево — лес, направо — поле со скирдами соломы. «В чем дело? Неужели разведчики ошиблись? Не может быть!»

Опытный воздушный боец лейтенант Фролов почувствовал, что враг хитрит. Присмотревшись внимательнее, летчик увидел на стерне следы гусениц танков. Они вели к скирдам соломы. Меткое прицеливание — и бомбы легли на головы гитлеровцев. Солома загорелась.

— Боевой порядок — круг, — приказал Фролов. — Каждый выбирает цель и уничтожает.

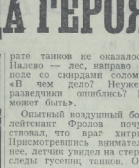

Вскоре в районе цели появились четыре «мессера». Фролов с беспокойством посматривал в сторону, откуда должно было появиться прикрытие. Вдруг в наушниках послышался знакомый голос: «Миша, спокойно, мы здесь». Это был командир звена истребителей с соседнего аэродрома старший лейтенант Лев Ивановский. Летчики очень часто встречались в воздухе и хорошо понимали друг друга.

Пара истребителей завязала бой с фашистской четверкой, а штурмовики воспользовали было атаковать замыкающего штурмовика, но из этого ничего не вышло — «истребки» умело прикрыли боевого товарища. Атака следовала за атакой. «Юнкерсов» крутилась, как говорится, вокруг своего хвоста, но не дали фашистам близко подойти к «ИЛ-2».

Больше того, в этом бою летчик Ивановский сбил второй фашистского стервятника.

А штурмовики делали свое дело. Вскоре над полем поднялся черный дым от горящих танков. Поставленную задачу эскадрильи выполнила успешно.

Сколько еще было таких боев, в которых летчик проявил храбрость и бесстрашие, тактическую зрелость и высокое боевое мастерство! За время войны летчик-штурмовик Фролов совершил 106 боевых вылетов, в ходе которых уничтожил 3 паровоза, 12 железнодорожных вагонов, 5 складов с боеприпасами, 35 автомашин и много другой боевой техники и живой силы противника.

Родина по достоинству оценила боевые дела своего верного сына. 18 августа 1945 года в Кремле М. И. Калинин вручил М. Фролову Золотую Звезду Героя и орден Ленина.

Тепло встретили однополчане героя. Первый поздравил его с высокой наградой капитан Георгий Береговой, ныне полковник, начальник штаба авиадивизии. Герой Советского Союза, генерал.

Время неудержимо летит вперед. Годы ветерана покрылись белым инеем. Михаилу Алексеевичу пришлось расстаться с летной работой, которой он отдавал всего себя. Но Герой Советского Союза Фролов служит и одной из частей нашей Вооруженных Сил. Ветеран часто встречается с молодыми воинами. Он учит их быть смелыми и мужественными, патриотами и интернационалистами.

**Капитан В. ИЛЬИН.**

**На снимках: Герой Советского Союза полковник М. А. ФРОЛОВ. (Вверху — снимок военных лет).**

Фото К. Субботко.

## ЛЕТЧИК-ХУДОЖНИК

Заслуженный художник РСФСР В. И. Переяславец работает в студии военных художников имени М. Б. Грекова уже 20 лет.

В Великую Отечественную войну он был летчиком-истребителем, несколько лет после войны, участвовал в авиационных парадах. Естественно, что профессия летчика отразилась и в творчестве художника. Многие картины В. И. Переяславца посвящены авиации, авиаторам, парашютистам, космонавтам...

На снимке: В. И. ПЕРЕЯСЛАВЕЦ у своей картины «Космонавты в мастерской художника».

Фото Э. Базарнихина.

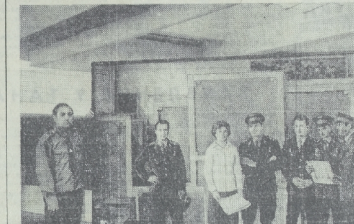

## «ОСТАВЬТЕ В СТРОЮ...»

Вечерним поездом по заданию редакции взял я в дальний гарнизон. Отыскав дверь свободного купе, увидел там стройного, подтянутого солдата, стоявшего у окна. Познакомились.

— Сковорцов, — представился он.

Его карие глаза светились радостью. Во всем поведении солдата чувствовалось состояние человека, совершившего трудное дело и у которого в эти минуты не было никаких забот.

— В отпуск? — спросил я.

— Нет. Домой, к своим родителям еду. До того, понимаете, гарнизон госпиталя месяца за целый месяц, что не то что лежать, сидеть не хочется. В движении сейчас. Сильно уставший какое-то нетерпение. Ему казалось, что скорый поезд идет слишком медленно и что больше положенного простаивает на вокзалах.

Сковорцов ходил по кулю, будто разобраться в своей новой жизни. Привычным движением расправил складки под ремнем, он продолжал:

— А чуть было не списали меня. До чего эти врачи народ принципиальный. «Не годишься для строя, братец, вот так...» — сказал один из членов врачебной комиссии.

— Это как так не гожусь?— встал я и твердым строевым шагом в шлепанцах и халате подошел ближе к столу.

Засекайте время, я сейчас пробегу стометровку, трехкилометровую дистанцию по пересеченной местности. И если хоть вы на секунду не уложусь в отличное время, списывайте, — выпалив я и чуть было не сжимул с себя халат.

— Ты смотри, какой прыткий! — сняв очки самый главный из членов комиссии с подошел вплотную ко мне. — Ну, разбросов горящие угли, схватил

сторон. — А может, и в самом деле оставим?

Защелкала комиссия листами моей истории болезни, захлопнула ее и, перемигнувшись между собой, о чем-то пошептелась.

— Хорошо, — заключил председатель комиссии, — шагайте-ка ты, Владимир Сковорцов, в свою часть, бегай себе на здоровье кроссы, только поаккуратней с ногой...

Было уже за полночь, а свет в нашем купе не гас. Солдат рассказывал о себе, об отце-разведчике, о своем дедушке, тоже ходившем в атаку за языком. И тот, и другой не раз были ранены, имеют награды. И тогда, и другого ранения и контузии собирались списывать в полевых госпиталях. Но и дед, и отец рвались в строй, на передовую. И добивались своего. Так и сын в строю и встретил он День Победы. Вернулись из Новгородскую солдатами.

Гвардий Сковорцов поведал мне еще одну историю, приключившуюся с ним еще до призыва в армию. Повезли он как-то в г. Киришы, под Ленинградом, к своим родственникам. В выходной день пошел в поле подышать свежим воздухом. И вдруг у кургана увидел ребятишек, окружавших какой-то ржавый предмет к костру. Мысль сработала мгновенно — мина. Ржавая мина, оставшаяся в земле еще со времен войны. Сколько они пролежат в костре, и, считал, перебьет детей ржавая смерть. Володя что было сил побежал к костру. Мина уже была брошена в костер. А детишки собрались вокруг костра, он крикнул: «Назад, назад!» Но, как назло, ни одного человека, наблюдали, как пламя лижет ржавый металл. Подбежав к костру, он крикнул: «Марш в домину!». А сам, разбросов горящие угли, схватил уже накаливающуюся мину и бросил ее в яму. Раздался взрыв... Мальчишки остались невредимыми, а Володю Сковорцова в этот день на попутной машине отвезли в больницу. Осколок из ноги извлекли. Он засел в самой кости голени. Долго не заживлялась рана. А через несколько месяцев зарубцевалась тонкой и очень чувствительной кожицей.

— Берегите это место от ушибов, — советовали врачи.

Прошел год, другой. Володя уже было и забыл об этом. Стал солдатом. Прослужил в армии год. Служил на радиостанции в должности электромеханика. Через полгода стал специалистом третьего класса. Прошлой осенью уже готов был сдать на второй. Сезон полевых командирских выездов. Стал он, что называется, мастером на все руки. И вдруг неожиданно-негаданно случилось то, о чем и предполагать не мог. Выполнял упражнение на спортивном снаряде, сделал сильный мах и, приземлясь, задел головкой о комок-то металлический предмет. И надо же было — попал именно в место старой, давно затянувшейся раны.

Теперь для Володи все уже позади. Позади и переживания. Главное — он остался солдатом. Он по-прежнему в строю.

Распрощавшись, мы разошлись. Рядовой Владимир Сковорцов шел торопливой твердой солдатской походной кратчайшим путем, чтобы поскорее к подъему увидеть своих товарищей по оружию, по которым он так соскучился за двенадцать зимней месяц, проведенный в госпитале, и занять свое место в солдатском строю.

**Капитан В. БЕРЕЦ.**

## Эстафету принимают сыновья

**Тысячи зрителей кинотеатров Хабаровска увидели на экране своего земляка — Владимира Глазуна — курсанта Благовещенского Высшего трижды краснознаменного командного Краснознаменного училища имени Маршала Советского Союза К. А. Мерецкова.**

Встреча эта не первая. Два года назад о Владимире и других выпускниках средних школ, о дорогах, которые они выбирают, рассказывалось в киножурнале «Дальний Восток». Владимир заявил тогда, что решил стать военным. Его старший брат Саша уже учился в этом училище. Рассказы Александра об учебе, занятиях спортом, славных традициях училища, а также воспоминания отца ребят Н. П. Глазуна — бывшего пограничника, 35 лет назад призванного на Дальний Восток по комсомольской путевке, помогли Владимиру выбрать профессию.

**За успехи в боевой и политической подготовке и активное участие в общественной работе Владимир награжден юбилейной денежной медалью.**

— Учиться интересно, — говорит Владимир, — программа подготовки будущих офицеров широка. Она включает высшую математику и токарное дело, военное искусство и иностранные языки. Тем, кто мечтает стать смелым и отважным, получить разностороннее образование, советую идти в наше училище.

## ВЕРНУЛСЯ СЕРЖАНТ ДОМОЙ...

СРЕДИ депутатов Верховного Совета СССР, утверждавших новые законы о плане развития народного хозяйства и бюджете нашей страны на 1971 год, был и молодой сталевар Челябинского металлургического завода Борис Жуков. Он — сержант запаса, вернувшийся недавно в тот завод после армии домой, в родной Челябинск.

Служба в ракетных войсках дала Борису хорошую идейную и физическую закалку, умение не теряться в любой сложной обстановке и отдавать все силы выполнению порученных заданий. И вот он встал у новой электропечи варить сталь. Это дело ему было знакомо: еще до призыва в армию Борис стал одним из самых молодых электросталеваров Челябинского металлургического завода. Доверил ему весть плавки на электропечи мастер Герой Социалистического труда, который тогда был депутатом Верховного Совета РСФСР, В. С. Мокрицкий. Опытный мастер приметил в юноше трудолюбие, старательность, сообразительность, стремление к новой технике. Вскоре Борис стал первым подручным сталевара, а через год самостоятельно бригадой сталеплавильщиков.

А когда потребовалось плавить сталь особого качества, Борис почувствовал, что знаний для этого у него недостаточно. Он пошел снова учебу. Окончил заочно средне-техническую школу, курсы мастеров.

Край, где родился и вырос Жуков, — родина боевой русской стали. Здесь, в годы первых пятилеток, трудился еще в прошлом веке великий русский металлург Д. К. Чернов — основатель булатных сталей. В этом городе были отлиты гигантские прокатные станы, мощные пушки. Индустриальные центры — старый Златоуст и молодой Копейск, славятся сейчас кузнецами уральской электростали. И Челябинск, Урал славятся высоко держит ее марку.

— сержант запаса Борис Жуков. Все, что знает он о своей работе, отмечают высокую требовательность сталевара к себе и товарищам. Недаром за последние два года ни одна из бригад, возглавляемой этим стали не ушел в брак. Да и вся бригада вышла в первые ряды по качеству.

— Большой мастер, своего дела, замечательный человек, — отзываются товарищи по работе о Жукове. Как отличный труд, так и умение передать свой опыт молодым — сержант запаса Борис Жуков был избран депутатом Челябинского городского Совета депутатов трудящихся, активным общественным деятелем вступил сержант запаса в новую пятилетку.

**М. ПОЗДНЯКОВ.**

## ШЕСТЕРО СУТОК В ШТОРМОВОМ ОКЕАНЕ

Камчатский моряк Василий Савочкин, шестеро суток дрейфовавший в штормовом Тихом океане, спасен с помощью... электронно-вычислительной машины.

Ночью тропический ветер сорвал плашкоут, привязанный к теплоходу «Лев Толстой» в Усть-Камчатском порту. Пассажиров на борту шкипер Василий Савочкин стал подавать сигналы бедствия ракетами. Однако изза сильного снегопада они не были замечены. Ураганный ветер и встречные течения потащили баржу в океан. Утром на поиски пропавшего ушли два судна: СРТ «Усть-Камчатского порта, самолеты и вертолеты. Однако плохая видимость и шторм мешали поискам.

И тогда вычислительно-вычислительная машина. Получив данные о скорости и направлении ветра и течений, она определила координаты планкоута, дрейфовавшего за сотни миль от суши. Так оказались точными. Спасательное судно «Зея» вышло из порта Петропавловск и взяло в порт приюта.

Шкипер Василий Савочкин существует себя хорошо. В океане он не потерял бодрости духа, хотя ему и пришлось встретить новый год в такой необычной обстановке. На плашкоуте были запасы продуктов и дров. А главное, он знал — помощь придет.

**М. ЖИЛИН.**

## В ОБЪЕКТИВЕ «ПЛАНЕТЫ»

Не так давно создание в Советском Союзе издательство «Планета» все более весомо занимает в ряду прилавках книжных магазинов и газетных киосков. «Планета» — издательство фотографическое, и только одним открытое, освещающих широкий круг событий общественно - политической жизни, знакомящих с достопримечательностями страны, историческими и культурны-

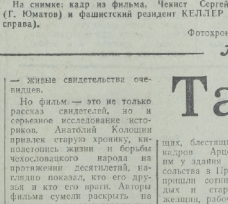

Май 1941 года. Германская разведка узнает о том, что на одном из советских заводов создается новое оружие...

О подвиге советских чекистов с фашистами, которые стремятся достать фотографии чертежей и образцы топлива, а затем поражен заряд, рассказывает новый художественный фильм «Один из нас», выпущенный киностудией «Мосфильм».

На снимке: кадр из фильма. Чекист Сергей БИРЮКОВ (Г. Юматов) и фашистский резидент КЕЛЛЕР (Ш. Гривько, справа).

Фотохроника ТАСС.

*Лауреаты Государственной премии 1970 года*

## Талант и мужество

Фильму «Чехословакия, год испытаний» присуждена Государственная премия СССР. Этим самым отмечены острая публицистичность картины, широта захвата ее авторов и глубина анализа, правдивость и достоверность всего фильма, последовательно по-ленински журналиста Игоря Медведева. И еще отмечены талант и мужество режиссера фильма Анатолия Колошина и оператора Олега Арцеулова, журналистов экрана, сумевших точным языком кинодокументов восстановить убедительную и многоплановую картину великих событий в Чехословакии, когда блок правых и антисоциалистических сил поставил целью осуществить контрреволюционный переворот в Чехословакии. Весь период политического кризиса, вызванного врагами чехословацких трудящихся, Колошин и Арцеулов, вооруженные кинокамерами, находились из чехословацкой земле. Их съемки — живые свидетельства очевидцев.

Но фильм — это не только рассказ свидетелей, но и серьезное исследование истоков. Авторы Анатолий Колошин привлекли старую хронику, их полотнище жизни и борьбы чехословацкого народа из десятилетия в десятилетие наглядно показал, кто его друзья и кто его враги. Авторы фильма сумели раскрыть на экране и показать миллионам зрителей действия враждебных сил, показать, как им удалось овладеть важными позициями в партии и государстве, как они пытались себе создать базу массовой информации, дезориентировать часть населения.

Но в фильме ярко показана и непоколебимость всех здоровых, подлинно социалистических, революционных сил, которые в час суровых испытаний стойко стояли на страже интересов народа, всей коммунистической партии. Никогда не забыть волнующих, блестящих репортажных кадров Арцеулова, снятых им у здания советского посольства в Праге, к которому пришли сотни людей, молодых и старых, мужчин и женщин, рабочих и интеллигентов, коммунистов и беспартийных, пришли, чтобы выразить свою солидарность, чувство единства с советскому народу и в тревожное время отпору и громко сказать о своей дружбе с ним и своей верности ему.

Так выразительно и уверенно снять эти кадры в самой гуще борьбы мог только кинооператор-боец, и таким мы видим на протяжении всего фильма Олега Арцеулова.

Олег Арцеулов — отважный, интересный, яркий человек, наблюдательный репортер и художник, своеобразный почерк которого рождался прежде всего в общении с великим многообразием жизни. Последующие годы были для Олега временем подлинного возмужания, творческого роста. Окончив Всесоюзный государственного института кинематографии, Арцеулов участвовал в съемках фильма «Первая весна» и снял свой первый телефильм. Вместе с ними он провел немало трудных дней и ночей в поисках человека — труженика, героя, борца.

Сценарий фильма написал журналистом Игорем Медведевым в творческом содружестве с режиссером Анатолием Колошиным. Многолетняя журналистская и партийная работа Игоря Медведева, связанная с жизнью народов социалистических стран, и в том числе Чехословакии, позволила автору создать сценарий большой жизненной правды, найти в нем главное звено, убедительно раскрыть силу интернационализма, у верушить власть дружбы народов социалистических стран.

Будучи одним из руководителей агентства печати Новости и заместителем председателя Центрального правления Общества советско-чехословацкой дружбы, Игорь Медведев много сделал для укрепления братской дружбы советского и чехословацкого народов.

Режиссер Анатолий Колошин принадлежит к старшему поколению кинематографистов. В его творчестве слиты две профессии — режиссера и оператора. Это помогло ему в то же время не скрывающей своих симпатий и антипатий кинопублицист, все время находящийся на линии борьбы. Мы помним его интересные, полные острых социальных наблюдений фильмы об Австрии, США, Англии. Он, если можно так сказать, кинорубака, кинокист-международник. Но им же сделан большой цветной фильм о советской столице «Москва, Москва...». Анатолий Колошин хорошо владеет языком кинокамеры, умеет использовать его гримические и смысловые богатства. Фильмы его всегда остросюжетны, их драматургия — это драматургия самой жизни. И оно особенно ценно в работе кинолетописца отметить — боевую целеустремленность, политическую зоркость. Это в полной мере характеризует и фильм «Чехословакия, год испытаний».

**Роман ГРИГОРЬЕВ,**
**кинорежиссер, лауреат Государственных премий.**

СООБЩЕНИЯ КОММЕНТАТОРА

ОРБИТА МЕЖДУНАРОДНЫХ СОБЫТИЙ

ОТ КОРРЕСПОНДЕНТОВ ТАСС и АПН

## ПОДПИСАНИЕ ДОГОВОРА

ВАШИНГТОН. Здесь состоялось подписание Договора о запрещении размещения на дне морей и океанов и в его недрах ядерного оружия и других видов оружия массового уничтожения. На церемонии подписания присутствовали президент США Р. Никсон и государственный секретарь У. Роджерс.

ЛОНДОН. В столице Великобритании состоялось подписание Договора о запрещении размещения на дне морей и океанов и в его недрах ядерного оружия и других видов оружия массового уничтожения.

Договор подписали послы 36 стран, аккредитованные в Англии. От имени Советского правительства договор подписал посол СССР в Великобритании М. Н. Смирновский.

На церемониях подписания договора выступили президент Р. Никсон и государственный секретарь У. Роджерс.

## БОМБЯТ ДРВ

ХАНОЙ. (ТАСС). Большие группы американских самолетов, в том числе стратегические бомбардировщики «Б-52», а также американская артиллерия 5, 6 и 7 февраля подвергли варварские бомбардировкам и обстрелу общину Ыокдонг, расположенную к северу от 17-й параллели в демилитаризованной зоне на территории Демократической Республики Вьетнам.

Об этом говорится в опубликованном здесь заявлении представителя МИД ДРВ. В заявлении решительно осуждаются эти новые нападения на территорию Северного Вьетнама и содержится требование к США немедленно прекратить все действия, подрывающиеся посягательством на суверенитет и безопасность ДРВ.

## ЗАЯВЛЕНИЕ У ТАНА

НЬЮ-ЙОРК. (ТАСС). Договор о запрещении размещения на дне морей и океанов и в его недрах ядерного оружия и других видов оружия массового уничтожения является еще одним дополнением к списку важных международных договоров, заключенных в области разоружения, подчеркнул генеральный секретарь ООН У Тан.

В заявлении по случаю открытия договора для подписания в Москве, Вашингтоне и Лондоне У Тан выразил надежду, что этот документ приведет к заключению соглашений, вплотную освобождающих дно морей и океанов от угрозы военного соперничества.

«Я придаю особое значение, — указал генеральный секретарь ООН, — тому факту, что договор содержит обязательства вести переговоры, продолжать в духе доброй воли переговоры, касающиеся дальнейших мероприятий в области разоружения...».

Договор гарантирует, отметил У Тан, что дно морей и океанов будет использоваться исключительно в мирных целях, что будет сохранен существующий порядок и укрепление мира и безопасности во всем мире.

## В МИЛИТАРИСТСКОМ УГАРЕ

БОНН. (ТАСС). В Соединенных Штатах в настоящее время ведется кампания за немедленное применение тактического ядерного оружия в случае военного конфликта в Европе». Об этом пишет журнал «Штерн».

К весне нынешнего года должен быть закончен проводимый по указанию Белого дома пересмотр роли тактического атомного оружия в стратегии НАТО, говорится в статье. Неофициальный «совет американской безопасности», в который входят ультраправых политиков, публицистов и военных, объявил, что у НАТО нет другой возможности, кроме как «применять тактическое ядерное оружие уже в начале конфликта».

## ВЫСТУПЛЕНИЕ ГЕРХАРДА ДАНЕЛИУСА

ЗАПАДНЫЙ БЕРЛИН, 12 февраля (ТАСС). Все проблемы, касающиеся Западного Берлина, можно решить, если отмежеваться от боевой политики блока НАТО, превратив город в качестве опорного пункта враждебной деятельности против ГДР. Об этом заявил председатель Социалистической единой партии Западного Берлина Герхард Даннелиус, выступая по западноберлинской радиостанции «СФБ».

Касаясь состоявшейся недавно встречи делегации правления СЕП Западного Берлина с Председателем Совета Министров ГДР В. Штофом, Г. Даннелиус, в частности, сказал: «Можно урегулировать целый ряд вопросов сети, кроме как «примерить» тактическое ядерное оружие уже в начале конфликта».

Западный Берлин, подчеркнул Г. Даннелиус, должен стать мостом между государствами, вопросы товарных и пассажирских перевозок. Конечно, это возможно лишь при условии отмежевания от бесперспективной военной политики, направленной на использование Западного Берлина в качестве подрывного центра против социалистической ГДР».

Как указал далее Г. Даннелиус, в результате провокационной политики Бонна в отношении Западного Берлина в этом городе по-прежнему сохраняется напряженность. Однако в интересах западноберлинцев необходимо всегда поискать с подобными происками. Наш город должен быть превращен из очага холодной войны и постоянной напряженности в центр мира и сотрудничества в центре Европы, подчеркнул Г. Даннелиус.

## АГРЕССИЯ РАСШИРЯЕТСЯ

НЬЮ-ЙОРК. (ТАСС). Сообщения информационных агентств и печати США говорят о дальнейшем расширении американо-сайгонской военщиной района Лаоса. Агентство Ассошиэйтед Пресс передает, что вчера в ряде стран Индокитайского полуострова на вертолетах еще две тысячи сайгонских солдат. Одновременно американское военное командование спешно направило на кораблях 7-го флота США 1.500 морских пехотинцев с танками и артиллерией в прибрежный район на севере Южного Вьетнама. Им приказано высадиться и занять позиции вдоль демилитаризованной зоны с Демократической Республикой Вьетнам.

В телеграммах АП и ЮПИ из Сайгона отмечается, что основной целью операции против Лаоса, Агентство Ассошиэйтед Пресс передает, что вчера в ряде стран Индокитайского полуострова на вертолетах еще две тысячи сайгонских солдат. Одновременно американское военное командование спешно направило на кораблях 7-го флота США 1.500 морских пехотинцев с танками и артиллерией в прибрежный район на севере Южного Вьетнама. Им приказано высадиться и занять позиции вдоль демилитаризованной зоны с Демократической Республикой Вьетнам.

В телеграммах АП и ЮПИ из Сайгона отмечается, что основной целью операции против Лаоса является нанесение сайгонскими войсками удара по районам, где обосновались Народные вооруженные силы освобождения Южного Вьетнама. Военная газета ПВСО утверждает подвергали ракетному обстрелу американскую военную базу в Кэсэзан. С этой базы, расположенной в непосредственной близости от советской границы, осуществляется руководство вторжением в Лаос. Через Кэсэзан, интенсивно получает также подкрепления, оружие и военную технику.

Согласно официальным данным военного ведомства США, в Сайгоне среди убитых в Лаосе имеется 16 американцев.

Лаосским патриотам, ведущим самоотверженную борьбу с американо-сайгонскими агрессорами, получают помощь от стран, оказывают Народные вооруженные силы освобождения Южного Вьетнама. Военная газета ПВСО утверждает подвергали ракетному обстрелу американскую военную базу в Кэсэзан. С этой базы, расположенной в непосредственной близости от советской границы, осуществляется руководство вторжением в Лаос. Через Кэсэзан, интенсивно получает также подкрепления, оружие и военную технику.

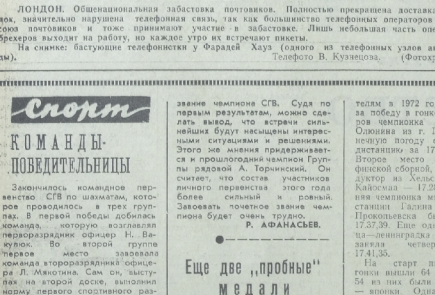

ЛОНДОН. Общенациональная забастовка почтовиков. Полностью прекращена доставка писем и посылок, значительно нарушено телефонное сообщение. Телефонная служба входит в профсоюз почтовиков и тоже принимает участие в забастовке. Лишь небольшая часть оперативов-штрейкбрехеров выходит на работу, но каждое утро их встречают пикеты.

На снимке: бастующие телефонистки у Фарадей Хаус (здание телефонных узлов английской столицы).

Телефото В. Кузнецова. (Фотохроника ТАСС).

# ВАРВАРЫ XX ВЕКА

## Чем и как их выкармливают

На берегу реки Потомак, на месте бывшей свалки, высится пятиугольная громада — Пентагон. Только коридоры этого главного штаба агрессии составляют 20 километров. А вся «подземная» площадь исчисляется 235 гектарами. Ежедневно в зево Пентагона входит 26 тысяч сотрудников — 12.000 военнослужащих и 14.000 гражданских специалистов.

Пентагон — Самое большое служебное помещение в мире. Самое страшное скопище маньяков агрессий, военных авантюристов и провокаторов. Самый крупный в мире собственник. Общая стоимость его владений составляет 200 миллиардов долларов. Он владеет более чем 50 тысячами квадратных миль земли. Пентагон — самое прожорливое в мире чудовище...

За два века своего существования США провели 120 больших и малых войн. И все эти войны были агрессивными, захватническими.

Каковы последствия этой империалистической, человеконенавистнической политики, ярким примером которой в одной из последних американских операций 250 американских офицеров стремятся на каждом занятии создать обстановку, не только максимально приближенную к боевой, но и максимально разбойничье-садистскую.

Во время «боевых действий» у солдат всеми способами вырабатывают инстинкт агрессивности, звериную злобу ко всему живому. Напряжение усиливается посредством истязаний, ночной и дневной тренировки, ночной и дневной тренировки, ночной и дневной тренировки