За нашу Советскую Родину!

ЗНАМЯ ПОБЕДЫ

ЕЖЕДНЕВНАЯ ГАЗЕТА СЕВЕРНОЙ ГРУППЫ ВОЙСК

СУББОТА
20 февраля
1971 года
№ 43 (8738)
Год издания 32-й

НАВСТРЕЧУ ДНЮ СОВЕТСКОЙ АРМИИ И ВОЕННО-МОРСКОГО ФЛОТА

Соревнуясь за достойную встречу XXIV съезда КПСС, Александр Миллошин готовится к сдаче на второй класс артиллерийского разведчика. Суда по итогам двух месяцев зимней боевой учебы, солдат уже близок к намеченной цели.

На прошедшем недавно комплексном занятии отличной артиллерийской батареи орудийному номеру гвардии рядовому С. Биеву пришлось действовать в роли наводчика орудия. С этим обязанностями молодой специалист справился успешно и удостоился похвалы командира.

На снимках: гвардии рядовой А. МАЛЮШИН ведет выявленную цель; гвардии рядовой С. БИЕВ (справа) за прицелом орудия.

Фото капитана В. Берсд.

ОБУЧАЯСЬ ПОБЕЖДАТЬ

Отделению младшего сержанта Пустомитенко поставлена задача: стремительно атаковать «противника» в опорном пункте и развивать наступление в глубину. Нелегко придется солдатам. Нужно быстро преодолеть проходы в «минном» заграждении и, ведя огонь на ходу, решительно обрушиться на обороняющихся. Малейшее промедление может сорвать выполнение задачи, а в отделении есть молодые солдаты, которым впервые придется действовать в такой сложной тактической обстановке.

Младший сержант Пустомитенко еще раз проверяет знание подчиненными поставленной задачи. Рядовой Васильев четко перечисляет свои обязанности. Знают их и другие воины отделения. И все же некоторые волнуются.

Ракета, описав в воздухе дугу, яркой звездой повисла над полем. Это сигнал атаки. Солдаты устремляются вперед. Вот они преодолели «минное» заграждение и снова приняли первоначальный боевой порядок. Обозначился «противник». Воины на ходу открыли стрельбу из автоматов. «Противник» открыл огонь из пулемета. Командир приказал отделению залечь.

— Пулеметчику рядовому Машкову уничтожить огневую точку «противника»! Отделению слева: справа по одному, коротким перебежками — вперед — подал он команду.

Стремительность, натиск сыграли свою роль. Пулемет «противника» уничтожен рядовым Машковым. Воины продолжали наступление. И трудно было отличить молодых от старослужащих. В наступление шло слаженное в своих действиях отделение.

Умело ведет бой отличник учебы ефрейтор Нурпейсов, не отстает от него рядовой Шаферов — солдат, не прослуживший в армии еще в трех месяцев. Воины в наступлении с единой мыслью — научиться побеждать.

Отделение младшего сержанта Пустомитенко, встав на предсъездовскую вахту, решило за каждое занятие добиваться отличных результатов.

Слово солдата они держат, стараются как можно больше знать и уметь. «Каждую минуту — для овладения боевым мастерством» — такой девиз воинов отделения.

Чем дальше продвигались солдаты, тем упорнее становилось сопротивление обороняющихся. Дается вводная: «Противник» применил химическое оружие».

Воины быстро надели противогазы. Действовать стало труднее. Несмотря на это они вели бой энергично, метко поражая «противника».

Задача выполнена. И хотя все устали, но на лицах воинов — счастливые улыбки.

На занятии воины поднялись еще на одну ступень в овладении боевым мастерством.

Старший сержант сверхсрочной службы Н. ШИТИКОВ.

ГЛАВНАЯ ЗАДАЧА ИДЕОЛОГИЧЕСКОЙ РАБОТЫ

ЗА «КРУГЛЫМ СТОЛОМ» РЕДАКЦИИ — ПРОПАГАНДИСТЫ. ИДЕТ РАЗГОВОР, КАК ЛУЧШЕ, ДОХОДЧИВЕЕ РАЗЪЯСНЯТЬ ПРОЕКТ ДИРЕКТИВ XXIV СЪЕЗДА КПСС.

Пропаганда проекта Директив XXIV съезда КПСС по пятилетнему плану развития народного хозяйства СССР на 1971—1975 годы — главная задача всей идеологической работы. Как лучше довести до глубокого сознания воинов Группы смысл и значение задач, выдвигаемых партией на новое пятилетие? Чтобы обсудить эти вопросы, за «круглый стол» редакции газеты «Знамя победы» на дни была приглашена группа штатных и внештатных пропагандистов частей и подразделений, преподавателей вечерних университетов марксизма-ленинизма, членов лекторских групп Домов офицеров и групп докладчиков. В беседе приняли участие начальник отдела пропаганды и агитации — заместитель начальника политуправления СГВ полковник В. Г. Алибеев.

Ответственный редактор газеты проинформировал собравшихся о планах редакции по пропаганде и обсуждению проекта Директив и попросил пропагандистов рассказать об организации этой работы в частях и подразделениях.

Офицер **М. Ракитянский** рассказал, как идет пропаганда проекта Директив среди авиаторов Группы. В Ключевском гарнизоне, например, разъяснение важнейшего партийного и государственного документа началось сразу же после его опубликования в печати. В этом большом и важном деле активное участие приняла группа работников политического отдела авиации СГВ во главе с начальником политотдела Героем Советского Союза генерал-лейтенантом авиации А. С. Бондаренко. Вместе с офицерами части — командирами и политработниками, инженерами и хозяйственниками опытные пропагандисты выступили в подразделениях с политинформациями и беседами о великом плане партии. Затем помощи организовать и провести вечер «У.М.» — честь и совесть нашей эпохи», в ходе которого ярко была показана всамая организующая роль и направляющая роль ленинской партии в строительстве коммунизма в нашей стране, в защите завоеваний социализма.

Многое уже делается для разъяснения воинам проекта Директив и в других гарнизонах.

Офицер **Н. Балдин** рассказал о том, что в день, когда был опубликован проект Директив по новому пятилетнему плану, он находился на занятиях в поле и видел, с каким огромным интересом знакомились с ним солдаты, сержанты и офицеры. Малейшую возможность использовали они, чтобы прочитать строки о захватывающих перспективах, которые выдвигает партия перед советским народом.

В подразделениях уже проведены политинформации по проекту Директив, с которыми выступили офицеры-руководители. Организовано текстуальное чтение важнейшего документа. В ленинских комнатах появились специальные папки, в которых собраны газеты с проектом Директив, а также тщательнее чем обычно отобраны и оформлены щиты, состоялось несколько местных радиопередач. Начали работу руководители групп и политкружков, которые подбирают необходимую литературу, вместе со слушателями готовят наглядные пособия — диаграммы, схемы, плакаты.

А впереди — немало другой важной работы. В подразделениях готовятся вечера у карты Родины. На них выступят отпускники, которые побывали на Родине, своими глазами видели, как трудятся сейчас советские люди, над выполнением плана первого года новой пятилетки. В солдатском клубе будет проведен вечер «Боевой почин». К работе по разъяснению проекта Директив привлекаются воины, работающие до армии в народном хозяйстве, — инженеры, техники, агрономы и механизаторы.

Подробно опытом пропаганды проекта Директив и офицер **А. Артемов**. Он сказал, что уже на следующий день после опубликования в газетах проекта Директив в подразделениях выступили с беседами наиболее опытные пропагандисты. Проведен семинар с агитаторами, совещание с членами группы докладчиков.

Офицер **В. Торопов** говорил о качестве пропагандистских выступлений, как устных, так и печатных. Достижения нашей Родины, перспективы коммунистического строительства нужно раскрывать людям просто, образно. Не следует ограничиваться перечислением цифр. Нужно доносить до сознания слушателей все то, что кроется за этими цифрами, добиваться того, чтобы каждая цифра, входила до ума и сердца воинов. Достигнутые и намечаемые показатели необходимо сравнивать не только с нашим прошлым, но и с жизнью трудящихся в странах капитала. Именно, образно нужно показывать превосходство нашей социалистической системы, советского труда, советского образа жизни.

В пропагандистских выступлениях важно глубоко, научно раскрывать роль Коммунистической партии в преобразовании советского общества, ее заботу о повышении благосостояния трудящихся. Идеологическая работа призвана помочь каждому солдату, сержанту и офицеру глубоко понять: у нас есть что защищать, есть чем защищать и есть кому защищать.

О значении активных форм пропаганды достижений нашей Родины, перспектив ее развития говорил офицер **П. Кочегура**. Речь идет о семинарах, теоретических конференциях, тематических вечерах, которые будят живую мысль солдат и офицеров, рабочих и служащих, помогают людям находить свое место в рядах строителей коммунизма.

Тов. Кочегура отметил, что в эти дни важно напомнить людям о необходимости чаще обращаться к трудам основоположников научного коммунизма К. Маркса, Ф. Энгельса, В. И. Ленина, советоваться с ними, брать на вооружение их великое, идейно-теоретическое наследие.

Перестраивают свою работу преподаватели вечерних университетов марксизма-ленинизма. Об этом говорил офицер **И. Михайленко**. Сейчас в университете многие лекции просматриваются и органически увязываются с содержанием проекта Директив. Кроме того, для слушателей университета будут прочитаны специальные лекции, разъясняющие важнейший документ партии. Несколько позже состоится теоретическая конференция слушателей и преподавателей.

О том, как включились в пропаганду проекта Директив работники Грушовского Дома офицеров, рассказал офицер **В. Кияшков**. Он, в частности, остановился на том, что делается у них для отражения проекта Директив в наглядной агитации. По каждому разделу здесь будет оформлен специальный стенд. Готовится тематический вечер «Ленинским курсом», который состоится в этом месяце. До съезда партии будет проведено еще не менее двух вечеров. В ближайшее время в подразделения выедет агитбригада, состав которой входит подготовленные докторы и участники художественной самодеятельности. Цель бригады — таким словом, стихом и песней славить Родину, партию, показывать успехи советских людей в строительстве коммунизма, роль ратного труда воинов в защите Родины, грандиозность планов партии.

Планами участия юристов Группы в пропаганде проекта Директив поделился офицер **К. Шишкин**. Офицеры прокуратуры и военного трибунала выступят в частях и подразделениях с циклом лекций и бесед, в которых разъяснят положения проекта Директив о необходимости сбережения народного достояния, экономии государственных средств.

Ряд пожеланий и предложений высказал офицер **Н. Федулаев**. Он, в частности, советовал при рассказывать об успехах трудящихся тех республик, краев и областей, откуда призваны воины Группы.

Итог большому разговору за «круглым столом» редакции подвел полковник **В. Г. Алибеев**.

— Все разнообразные формы и средства идеологической работы, в том числе и нашу печать, нужно использовать в эти дни для того, чтобы широко разъяснить воинам проект Директив XXIV съезда КПСС, — сказал он. — Прежде всего, командиры, партийный актив, должны проникнуться пониманием того, что изучение, пропаганда и обсуждение задач, выдвигаемых партией на новое пятилетие, является главным направлением в идеологической работе этих дней. Пропагандистам всегда надо помнить, что главной фигурой, главным исполнителем всех планов партии является наш советский человек с его разумом, мечтами, окрыленностью, золотыми руками. Его труд и нужно славить.

Наша устная и печатная пропаганда призвана помочь воинам увидеть мудрость и реальность планов Коммунистической партии. Надо шире и ярче показывать людям итоги минувшей пятилетки, составившие прочную основу нашего успешного движения вперед, и на этом фоне освещать замечательные перспективы начавшегося пятилетия, помочь воинам определить свою роль и место в общем строю строителей коммунизма. А для этого всю нашу пропаганду нужно тесно увязывать с армейской жизнью.

Чувства гордости, любви к Родине, великий патриотизм и интернационализм советских воинов нужно направлять на успешное выполнение высоких социалистических обязательств, взятых в честь XXIV съезда партии.

Положение тов. Л. И. Алибеев посоветовал пропагандистам шире использовать опыт минувшего юбилейного года, все новое, передовое, что рождается в эти дни в войсках по практике пропаганды проекта Директив XXIV съезда КПСС.

В работу по пропаганде величественных перспектив развития, мобилизации воинов на дальнейшее повышение бдительности и боевой готовности, мастерское овладение техникой должны включиться все коммунисты и комсомольские активисты, все штатные и внештатные пропагандисты, в прежде всего руководящий состав частей и подразделений.

Ответственный редактор газеты поблагодарил всех участников беседы за «круглым столом», заверил их, что коллектив редакции донесет до широкого круга читателей все их советы и пожелания, постарается интереснее, глубже, содержательнее пропагандировать и разъяснять проект Директив XXIV съезда КПСС по новому пятилетнему плану, шире раскрывать опыт пропагандистской работы, проводимой в войсках, ход обсуждения проекта, борьбу воинов за успешное выполнение предсъездовских социалистических обязательств.

НАМЕЧЕННАЯ ПРОГРАММА РАБОТЫ СОВЕТСКОГО АВТОМАТИЧЕСКОГО АППАРАТА „ЛУНОХОД-1" ПОЛНОСТЬЮ ВЫПОЛНЕНА

ЭКСПЕРИМЕНТЫ В МОРЕ ДОЖДЕЙ ПРОДОЛЖАЮТСЯ

СООБЩЕНИЕ ТАСС

Советский автоматический аппарат «Луноход-1», доставленный на Луну 17 ноября 1970 года, выполняющий программу трехмесячной работы на лунной поверхности выполнил полностью. Решены важные научно-технические задачи по изучению космического рентгеновского излучения и радиационной обстановки, исследованию химического состава и физико-механических характеристик грунта в различных участках обширного района Луны, изучению рельефа и микрорельефа лунной поверхности, газовой локации Луны и отработке ходовых качеств автоматического транспортной системы в сложных условиях длительной работы и движения по пересеченной местности.

За время с 17 ноября 1970 года по 19 февраля 1971 года с луноходом было проведено 63 сеанса связи, в ходе которых осуществлялись разнообразные операции по управлению движением, контролю за работой бортовых систем, передаче большого объема научной информации на Землю.

Успешное выполнение всех работ, предусмотренных программой, включая полат автоматической станции «Луна-17», матчуе посадку на поверхность Луны в расчетном районе моря Дождей, ход лунохода с посадочной платформы, обеспечение его функционирования и движения по выбранному маршруту, эффективную работу всех научных приборов, подтвердило правильность принятых инженерных решений и высокую надежность лунной поверхности, газовой локации Луны и отработке ходовых качеств автоматической транспортной системы в сложных условиях длительной работы и движения по пересеченной местности.

За четыре лунных дня самодействующей лабораторией пройдено 5,2/8 метров. Конструкции и системы лунохода хорошо переносили значительные температурные перепады. В приборном отсеке неизменно поддерживались заданные параметры газовой среды: температура от плюс 10 до плюс 30 градусов по Цельсию, давление от 735 до 770 миллиметров ртутного столба.

При маневрировании и проходении препятствий успешно отрабатывались методы навигации и управления самоходным аппаратом с Земли с использованием телевизионных и телефотопаномных изображений поверхности, а также телеметрической информации о положении лунохода.

Многократно по всей трассе движения автоматического аппарата проводилось определение физико-механических свойств и химического состава поверхностного слоя лунного грунта. Эти эксперименты выполнялись различными методами. Исследовались подробнейшим образом участки поверхности, внутренние склоны кратеров и отдельные камни, за истекший период было выполнено более 200 прямых измерений свойств грунта в естественном залегании. Проведенные исследования позволили получить полную и разнообразную информацию о прочности и химическом составе лунного грунта на всей трассе, пройденной автоматическим аппаратом.

Для топографического изучения местности использовались телевизионные панорамы, а также телеметрические данные о длине пути, измерениях курса, крена и дифферента лунохода во время движения. В процессе съемки получены стереоскопические изображения нескольких кратеров, позволяющие провести изучение их строения. По результатам обработки информации подготовлены карты и описания наиболее интересных в топографическом и геологическом отношении участков местности.

Получены интересные результаты по радиационной обстановке на поверхности Луны и обнаружены информативные для как космического корпускулярного излучения, в том числе излучения, вызванного мощной вспышкой на Солнце.

Впервые проведен опыт по использованию Луны как базы для изучения отдаленных районов Вселенной с помощью рентгеновского телескопа. Выполнены измерения интенсивности и углового распределения космического рентгеновского излучения и отдельных источников. Наблюдения с поверхности Луны позволяют осуществить длительное накопление сигнала от рентгеновского источника, что невозможно при исследованиях со спутников и межпланетных станций. Кроме того возможность наблюдать даже весьма слабые источники излучения. Проведение экспериментов с помощью рентгеновского телескопа, установленного на Луну, является важным этапом в развитии внеатмосферной астрономии.

В периоды лунных ночей, при стоянке автоматического аппарата, выполнены сеансы лазерной локации французского угловного светоотражателя, установленного на луноходе. Эти исследования проводились с целью точного измерения расстояния между Землей и Луной.

Все системы «Лунохода-1» по истечении трех месяцев работы на Луне нормально функционируют, что дает возможность продолжить программу научно-технических исследований.

Автоматическая станция «Луна-17» и передвижная лаборатория «Луноход-1» продемонстрировали возможность эффективным и экономичным способом решать сложные задачи исследования Луны и космического пространства и позволили ученым и инженерам приобрести опыт эксплуатации и практические знания, необходимые для создания новых космических автоматических аппаратов.

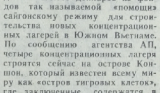

ТЮРЬМЫ ДЛЯ ПАТРИОТОВ

НЬЮ-ЙОРК, 19 февраля. (ТАСС). Соединенные Штаты выделили 400.000 долларов из фонда так называемой «помощи сайгонскому режиму для строительства новых концентрационных лагерей в Южном Вьетнаме. По сообщению агентства АП, четыре концентрационных лагеря строятся сейчас на острове Конфо, который известен всему миру как «острова тигровых клеток», где заключенные содержатся в невыносимых условиях и подвергаются зверским истязаниям и пыткам. Сейчас на этом острове — около 7.000 заключенных.

Строительство новых «клеток» финансируется США и осуществляется, указывает АП, при помощи «американской строительной группы». Этот факт является еще одним красноречивым свидетельством того, что США одобряют ниже намерение режима Тэшу—Ки расширить репрессии против представителей прогрессивных кругов Южного Вьетнама.

ВСТРЕЧА В БЕЛОМ ДОМЕ

ВАШИНГТОН, 19 февраля. (ТАСС). Президент Никсон встретился вчера с находящимся в США премьер-министром Италии Э. Коломбо. Как сообщили представители Белого дома, по вопросам печати Р. Зиглер, руководители правительств двух стран обсудили широкий круг международных проблем, а также вопросов, касающихся американо-итальянских отношений.

Никсон, в частности, заявил премьер-министру Италии, что США «сохраняют заинтересованность в поддержании военной мощи» в Средиземноморье. Соединенные Штаты, как отметил президент, будут также продолжать содействовать интересам» НАТО в этом районе мира.

НА ФРОНТАХ ИНДОКИТАЯ

ХАНОЙ, 19 февраля. (ТАСС). Как сообщает агентство Освобождение, в ходе боевых действий 14—16 февраля Народные вооруженные силы Освобождения Южного Вьетнама на севере провинции Куангчи вывели из строя сотни солдат противника, в том числе более 90 военнослужащих армии США, сбили и повредили пять вертолетов, уничтожили 18 военных машин, потопили два военных судна.

В ночь на 16 февраля бойцы армии Освобождения взорвали склад, в котором хранилось 600 тонн крупнокалиберных снарядов.

По данным агентства Каосан Пэтет-Лао, 16 февраля в Южном Лаосе части Народной армии освобождения Лаоса уничтожили роту противника к сбили в провинции Савиннакет 13 самолетов американо-сайгонских войск.

Величественные планы партии вдохновляют воинов на новые успехи в ратном труде

И СОКРАЩЕННЫМ СОСТАВОМ — ОТЛИЧНО!

Техники и механики пришли на стоянку. Предстоял напряженный летный день.

— Особенно трудно придется сегодня нашим оружейникам, — сказал офицер.— Готовились летать по одному варианту, теперь получена новая задача: бомбить и стрелять по наземным целям.

Начальник группы обслуживания принимал, сколько механиков пришло на аэродром, поначал головой: «Маловато, но ничего не поделаешь, служба есть служба». Он имел в виду внутренний наряд, куда на этот день было назначено несколько человек.

Одну группу возглавил младший сержант Герасименко, вторую—специалист первого класса рядовой Таженов. Авиаторы тут же приступили к работе. Наряд борьбы с пожарами с каждой минутой. Механики быстро подвешивали бомбы, заряжали пушки. Сначала поначалу рядового Таженова опасались его новичка, не те сумеют завоевать первенства. В группе трудились молодые специалисты, у которых навыки обслуживания авиатехники еще нетверды. Однако тревога была напрасной. Рядовой Таженов расставил вокруг себя людей с молодыми находился опытный авиатор, который оказывал младшему товарищу помощь словом и делом. Старший группы, выполняя свои операции, находил время, чтобы подойти к рядовому Клименкову и подсказать ему, как лучше и быстрее подвесить бомбу, как уложить патронные ленты в пушечный отсек.

И вот уже первые самолеты поднялись в воздух. Освободившиеся оружейники без всякого напоминания направились к тем машинам, на которых еще работали авиаспециалисты, и засучив рукава принялись помогать соскользящим. Они работали с большим старанием.

Летный день прошел организованно. Не было ни одной заминки в подготовке вооружения и полетам.

Старший лейтенант С. КАБУЛА.

ЭКЗАМЕН В ПОЛЕ

— Вперед! — раздалась в наушниках шлемофона команда с вышки. Танк, пыхнув сизым облачком дыма, мягко двинулся с исходного рубежа. Принял к прицелу рядовой Азрет Али Урусов. Тщательно ищет цель. В этом ему помогает весь экипаж. Напряженно всматриваются в окутанную дымкой даль командир танка, наводчик. Выбирает ровную, без выбоин и воронок дорожку механик-водитель, следит за оборотами двигателя. Успешное исполнение упражнения по стрельбе зависит ведь не только от наводчика. Танк — оружие коллективное. Кроме того, велика и ответственность всех.

Рота в тот день держала экзамен, отчитываясь за ход выполнения предсъездовских обязательств. Съезд партии танкисты решили встретить только с отличными результатами по всем предметам. Да и накануне стрельб в боевом листке воины пообещали выполнить упражнение с высшей оценкой. Поэтому и волнуется рядовой Урусов. Танк, где он наводчиком, вышел на дорожку одним из первых. Своим результатом экипаж как бы давал настрой остальным воинам роты. Выполнит упражнение успешно — орлепет перед ними, а у товарищей, они сделают все, чтобы не отстать от лучших. Проникается наводчик — потускнеют взгляды друзей, сказано будет чувствовать они себя на опыльных, думать, почему произошла неудача. Поэтому важен настрой с самого начала. И дать его должен был рядовой Урусов с друзьями по экипажу.

Десятки глаз внимательно и напряженно наблюдают за машиной, что, слегка покачиваясь на неровностях дороги, отдаляется от исходного рубежа. Проходит несколько секунд. Урусов заметил вдали подвижную мишень. Увидел ее и командир танка. Быстро сделана поправка на сближение. Глухо раздается выстрел. Танк, на долю секунды присел, не останавливаясь движется дальше. Там, где только что видна была цель, раскинулся густой куст разрыва, полетели вверх щепки, комья мерзлой земли. Прямое попадание!

Успех вселил уверенность в действия экипажа, повеселела лицо наводчика. Обнаружена вторая цель. Секунды на прицеливание, поправку, и рядовой Урусов нажимает кнопку электроспуска. Снов огни и дымы вырываются на стволы орудия. Через несколько мгновений гремит еще один выстрел. Три попадания! Высшую оценку за стрельбу получили рядовой Азрет Али Урусов и его товарищи по экипажу.

Воодушевленные примером сослуживцев, уверенно выполняют упражнение и другие танкисты. Заслужили высокой похвалы в тот день не только наводчики, те, кто непосредственно вел огонь, но и заряжающие. Благодаря умелым и расторопным действиям рядовых Салмакова, Турбалова и других наводчики сумели точно поразить цели. Им не приходилось ждать, когда пушка будет перезаряжена: заряжающие работали в высоком темпе, быстро и ловко, не допуская задержек.

Вернулся на исходный рубеж последний танк. Подведены итоги. 86 процентов экипажей роты выполнили упражнение на «отлично». Высший балл получило в все подразделение. Танкисты сделали новый уверенный шаг к выполнению предсъездовских обязательств.

Успешно выполнили упражнение по вождению боевых машин и механики. Они закрепили успех огневиков. Высшей оценки удостоились ефрейторы Василий Майборода, Александр Титовец и многие другие.

Дружный коллектив роты уверенно идет к съезду, достигая с каждым днем все новых и новых рубежей в боевой учебе.

А ведь не так давно было по-другому. В «середнячках» ходили танкисты. Не опускались до последнего места, но и не слишком стремились занять первое. Как рассказывал офицер Гришаков, не было здесь конкретной организаторской работы командиров, в стороне от боевой учебы стояла комсомольская организация, личный состав не был в достаточной степени мобилизован на подготовлен для выполнения высоких обязательств.

Сейчас дело изменилось в лучшую сторону. Задел танкистов, видимо, за живое успех соседей — не с отличными результатами закончили прошлый год. «А чем мы хуже», — думали солдаты, когда перед началом зимней учебы принимали социалистические обязательства. Тем более, событие впервые знаменательное — очередной съезд партии. Кому не хочется встретить его новыми, еще большими успехами, подготовить личный подарок!

Решили танкисты сделать свою роту отличной. Командование поддержало почин, было оказана помощь и командирам в организации учебного процесса. Танкисты понимали, что коль взяли высокие обязательства, трудиться придется немало. И с спрос с них будет особый. Поэтому с первого дня каждое занятие, каждый выход в поле проходил эффективно, с большой пользой для дела. Воины ежедневно получали новые знания, приобретали практические навыки.

Но первые месяцы учебы вскрыли и некоторые недостатки, которые темным пятном ложатся на добрые дела подразделения.

Как ни странно, но кое-кто не знает обязательств соседей, в которых принимает участие лично наводчика. Обнаружена вторая цель. Секунды на прицеливание, поправку, и рядовой Урусов нажимает кнопку электроспуска. Снов огни и дымы вырываются на стволы орудия. Через несколько мгновений гремит еще один выстрел. Три попадания! Высшую оценку за стрельбу получили рядовой Азрет Али Урусов и его товарищи по экипажу.

Воодушевленные примером сослуживцев, уверенно выполняют упражнение и другие танкисты. Заслужили высокой похвалы в тот день не только наводчики, те, кто непосредственно вел огонь, но и заряжающие. Благодаря умелым и расторопным действиям рядовых Салмакова, Турбалова и других наводчики сумели точно поразить цели. Им не приходилось ждать, когда пушка будет перезаряжена: заряжающие работали в высоком темпе, быстро и ловко, не допуская задержек.

Вернулся на исходный рубеж последний танк. Подведены итоги. 86 процентов экипажей роты выполнили упражнение на «отлично». Высший балл получило в все подразделение. Танкисты сделали новый уверенный шаг к выполнению

Гвардии капитан А. СИМОНЕНКО.

КУРС ВЕРНЫЙ

Над вышкой стрельбища развевается красный флаг. Грохнет автоматные очереди. На огневом рубеже отделения гвардии сержанта Владимира Киселева. Один за другим отлично выполняют упражнение воины-мотострелки. А вот еще не так давно с огневой подготовкой в отделении было не все благополучно.

Вчера, подводя итоги дня, я указал личному составу на недостатки. Посоветовал командиру отделения обратить серьезное внимание на тренировки в противогазах, и спустя не так давно с огневой подготовкой в отделении было не все благополучно.

Вчера, подводя итоги дня, я указал личному составу на недостатки. Посоветовал командиру отделения обратить серьезное внимание на тренировки в противогазах, и спустя не так давно с огневой подготовкой в отделении было не все благополучно.

Гвардии ефрейтор Алексей Лебедев принял на тренировку огневой подготовке молодому солдату Владимиру Худелю. Комсгруппорг подразделения гвардии сержант Назим Петрофанов регулярно выпускал листок-«молнию», где отмечал ход социалистического соревнования.

Пришлось перестроить свою работу и мне. Я стал более конкретно указывать воинам, каких успехов они добились, какова их утушения, как ликвидировать отставание по тому или иному предмету.

Такой контроль принесет положительные результаты. Заметно улучшилась боевая и политическая подготовка по роте. Увеличилось число отличников.

Не сомневаюсь, что воины-мотострелки успешно выполнят предсъездовские социалистические обязательства. Курс мы взяли верный.

Гвардии лейтенант Б. САВИЦКИЙ.

ЗНАМЯ ПОБЕДЫ

2-я стр. 20 февраля 1971 г.

Расчет зенитной установки, в котором заряжающим рядовой Н. Карпов, на занятиях в поле учится с полным напряжением сил, неустанно бореться за выполнение предсъездовских социалистических обязательств.

Фото А. Смелкова.

ЗАДАЧА ПОЛУЧЕНА В ВОЗДУХЕ

ВОЗДУШНАЯ ВЫУЧКА ЛЕТЧИКА

Перед полетом еще раз разворачиваем карту, уточняем с командиром экипажа те детали разведки наземного объекта, которые удалось выяснить только в ходе предполетной подготовки. Конечно, можно было бы и без них обойтись, потому что к выполнению задания готовятся весь день, предусмотрели несколько вариантов действий и были готовы к любому из них. Но если задание все готово, то чувствуешь себя как-то увереннее. Да и другое: уже можешь переключить свое внимание на обдумывание других, более сложных этапов полета.

Пока летчик запускает двигатель, выруливает на взлетную полосу, еще раз пытаюсь представить себе те средства вдерного нападения «противника», которые нам предстоит разведать. Мы с летчиком тщательно изучили все демаскирующие признаки раз-, спрятали примерные места, где удобнее всего расположить их, как замаскировать.

Самолет отрывается от земли. Вскоре в кабине становится сумрачно: мы вошли в облака. Потом засверкало оделительно яркое солнце. Мы летели на заданный курс. Ни я, ни мой командир даже не предполагали в этот момент, что обстановка на земле резко изменилась. Оказалось, что «противник» успел перенести позиции ракет за несколько десятков километров от того места, где намечался их поиск. И на командный пункт поступило распоряжение: «Немедленно вскрыть новое место сосредоточения средств ядерного нападения». Срок был дан минимальный. И на раздумья ни минуты не отпускалось. Ясно было одно: ставить эту задачу другому экипажу, поднимать в воздух — слишком длинная история. Командир принял решение: перенацелить наш экипаж.

— Вам курс — 340 градусов, высота... Переходите на рабочий канал связи.

Летчик дал квитанцию в приеме радиограммы руководителю полетов и тут же передал мне:

— Слушай эфир, сейчас получим новое задание.

С командного пункта сыпется серия цифр. Торопливо записываю их и тут же расшифровываю полученную радиограмму. Оказывается, что новый район разведки находится на большом расстоянии от прежнего. Что же, надо выполнять задание, полученное в воздухе. В этом, конечно, немало своеобразных трудностей. Но ведь подобные ситуации весьма вероятны в боевых условиях. Значит, к ним надо готовиться сейчас, в мирные дни. И почти все экипажи нашей эскадрильи настойчиво отрабатывают действия при получении задачи в воздухе. Неоднократно летчиком и штурманами приходилось выполнять подобную разведку и в ходе учений. И каждый раз экипажи неизменно добивались успеха. Потому что еще там, на земле, они до мельчайших подробностей предусматривают все, что им потребуется для выполнения новой задачи.

Предусматривали такой вариант и мы со своим командиром. Но даже при соответствующей морковной подготовке к действиям в изменившейся обстановке в первое мгновение опущаешь, теряешься. Ведь толком не знаешь, что представляет из себя новый район разведки. Потом, пока продолжается полет к цели, находишь его, изучаешь и становишься, как лучше всего выполнить задание. Уточняю курс и время выхода на объект. Главное сейчас — всконая сдаженность в экипаже. Используем в комплексе все средства самолетовождения и подлетаем к району поиска. Несколько доворотов — и ракета «пропущена» обнаружена. Производим разведку объекта, фотографируем площадь, на которой ракета расположена. Результаты визуального наблюдения тут же передаем на командный пункт. Кто-то из офицеров наземного подразделения очень ждет их, они нужны от ракетчиков, специалистов ядерного боя. Чувствуешь удовлетворение от того, что и ты чем-то помогаешь ракетчикам и офицерам, которые тоже сегодня отрабатывают приемы, необходимые для достижения победы в современном бою.

Конечно, и нам, авиаторам, в реальных боевых условиях придется вот так же перенацеливаться с одного района поиска объектов противника на другой. И мы тоже сегодня заботимся о том, чтобы подготовка наша была на необходимом уровне. Для этого тренируемся в повседневных учебных будних, отрабатывая действия в случае боевой обстановке. Уже сейчас наши экипажи приобрели достаточный опыт, знают немало такого, что поможет выполнить задачу более четко. Каждый из нас имеет на борту карту с условными обозначениями возможных районов поиска и необходимую для этого таблицу сигналов. При получении команды штурман быстро обнаруживает именно тот квадрат, который имеет в виду офицер командного пункта. Есть у нас также таблица сигналов взаимодействия со вспомогательными КП. Потому при получении новой задачи никаких недоразумений не бывает. Важно и то, что у нас записаны позывные должностных лиц, которые имеют право непосредственно экипаж, а также условный сигнал, с помощью которого летчик убеждается, что задача поставлена правильно. А дальше уже, как говорит, дело техники...

Штурман должен точно знать, какой объект необходимо разведать, примерный район, высоту полета туда и обратно, курс, а также масштаб или высоту фотографирования площади. Правда, часть этих данных штурман мог бы рассчитать и сам. Но ведь там, на земле, специалисты лучше знают, какие данные им нужны, а отсюда вытекает, какой режим полета необходим для выполнения.

Вот так, в тесном взаимодействии летчика и штурмана, экипажа и специалистов командного пункта, и отрабатывается эта одна из наиболее сложных задач, необходимых для успешного ведения бои наземным подразделением. И чем больше старания, мастерства вложит каждый в свое дело, чем выше выполнения, тем меньшей кровью будет достигаться победа в реальном бою.

Гвардии капитан В. ГУЗЕНКО, военный штурман 1-го класса.

Вести из гарнизонов

400 ПРЫЖКОВ С ПАРАШЮТОМ

Четвертый год в нашей части служит гвардии сержант сверхсрочной службы Владимир Федорович Фролов. На счету отличника боевой и политической подготовки 400 прыжков с парашютом. Он неоднократно награждался призами и дипломами.

Сержант Фролов — хороший товарищ, много помогает молодым воинам в нелегкой сверхсрочной службы. Нам хочется поблагодарить его за это, от всей души пожелать с юбилейным 400 прыжком и пожелать больших успехов в службе, личного счастья.

Гвардии рядовой ЦЫПОВ.

ПРОВОДЫ ВЕТЕРАНА

На плацу выстроились подразделения. Перед середной строя — Знамя. Сегодня с ним прощается один из ветеранов части, участник Великой Отечественной войны старшина сверхсрочной службы Александр Акимович Сергеев. 28 лет отдал он службе в Вооруженных Силах. Старшина по-отечески учил солдат — наследников славы фронтовиков боевому мастерству, мужеству, воспитывал у них безграничную любовь к Родине и верность к ее братям.

В адрес части издал специальный приказ. Александру Акимовичу объявлена благодарность и вручен ценный подарок.

Младший сержант А. САВИЧ.

ОТВАГА И УМЕНИЕ

Рядовой Иван Дуля бдительно охранял вооруженный объект. Двигаясь по маршруту, он зорко всматривался в ночную темноту. Вдруг показался дым у уступного города. Вдруг часовой увидел, что в окнах находящегося на ремонте одного из городского здания вспыхнул огонь и посыпались искры. Случилось не было: второй здания начинался пожар. Воин сразу же сообщил об этом в караульное помещение. А несколько минут спустя к зданию подъехала пожарная машина. Воины пожарные смело вступили в борьбу с огнем, который уже сжигал восточные перекрытия двух этажей, подбираясь к толеному покрытию крыши.

Через некоторое время к месту происшествия подъехала городская пожарная команда. Совместными усилиями советские и пожарные спасли здание.

Подполковник П. ПОСЫПАЕВ.

23 февраля — 53-я годовщина Советской Армии и Военно-Морского Флота

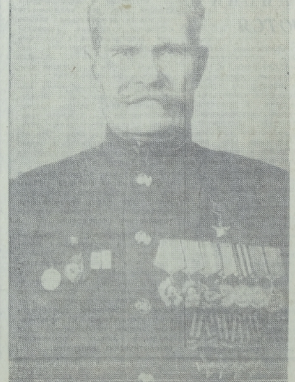

Помню утро осени сорок первого года, первый иней на траве, наклонившиеся ворон на плетях. И его казачий эскадрон, вырвав на бульваре коня, сел в суровый, уже немолодой, командир. Росла и ширилась песня конников, будя тишину еще сонного нашего хутора. Терпи чирики, ребятишки вслед за эскадроном. Для этого мы видели кавалеристов только в кино. Сбылась наша мечта — перед нами были лихие конники-ополченцы. У одного из эскадронов в руках я увидел пулемет, которую ему дала мать, чтобы вручить кавалеристам на счастье. Но эскадрон тронул рысью и скрылся вдали. В памяти остались только песни, скрип новеньких седел да образ сурового командира.

Да, это был он, четвертый эскадрон под командованием К. И. Недорубова, который летом 1942 года встал на пути гитлеровских танков и автоматчиков под станицей Кущевской Краснодарского края. Загремела слава о его командире, стратеге и воине.

С войны Константин Иосифович вернулся Героем Советского Союза. Очень хотелось повстречать своего знаменитого земляка, но повседневные, будничные дела мешали это сделать. Потом, когда подошел срок, пришлось мечта пойти служить в тот полк, в рядах которого воевал К. И. Недорубов. Но Родина посылала нас туда, где мы были нужнее.

Из всех желаний удалось осуществить только одно — много лет спустя повидать земляка-героя.

Второй встречи пришлось дожидаться несколько лет назад. По заданию редакции пришлось выехать однажды в станицу Кущевскую. Там большие воины 4-го гвардейского Кубанского корпуса, прошедшие с боями отважный путь 25-летие со дня присвоения корпусу наименования «гвардейского» и знаменитой атаки под Кущевской, в результате которой под копытами советских кавалеристов погибли тысячи гитлеровцев.

Мы приехали в самый разгар. Сотни людей собрались недавно в станицу на открытие мемориала в честь подвига казаков в боях с немецко-фашистскими захватчиками. Удалось познакомиться с бывшим командиром корпуса генерал-майором в отставке Н. Кириченко, кубанским казаком. Н. Лапшиным, который видел В. И. Ленина, заведовал в свое время военным отделом газеты «Правда», встретиться с самим легендарным И. Кочубей и некоторыми другими прославленными ветеранами.

Очень сердечной была встреча с К. И. Недорубовым. Я шагнул к нему, как к родному отцу. Передо мной стояла высокий, седой, статный мужчина. Рядом с ним — небольшого роста полная женщина. Она улыбалась, посматривая на мужа, его счастливое лицо. На груди ветерана горела звезда Героя Советского Союза, под ней — ряд орденов, а ниже — четыре Георгиевских креста.

В разгаре был праздник, и поговорить нам не удалось, о чем пришлось, конечно, тоскать. Ведь перед нами был человек, всенародная слава которого началась в первую мировую войну. К. И. Недорубов участвовал в революции, гражданской и Великой Отечественной войнах.

Третья встреча состоялась в Волгограде. Но тогда уже был праздник по случаю открытия памятника-ансамбля героям Сталинградской битвы на Мамаевом кургане, где в этот раз Л. И. Брежнев зажег Вечный огонь славы. К. И. Недорубов был ассистентом дважды Героя Советского Союза Б. С. Ефремова, который доставил на Мамаев курган на БТРе факел, зажженный от Вечного огня на площади Павших борцов Волгограда. С полной грудой поднимался на главную высоту в сверкающем казак. По бетонным плитам памятника-ансамбля словно прошла живая славная история наших Вооруженных Сил.

В прошлом году, перед отъездом в СГВ, мне снова посчастливилось встретиться с Константином Иосифовичем. Я побывал в станице Березовской Волгоградской области, где живет 82-летний ветеран.

Мы сидим в просторной горнице нового дома, недавно построенного для старого казака. Неторопливо течет беседа.

Он родился и вырос на реке Медведице, что несет свои воды в Дон. Коренная специальность — хлеборуб. Однако в прошлые годы приходилось не раз ковать коня, садиться в седло и драться за сумские.

Безусым юношем надел военную форму. Участвовал во многих ожесточенных боях в первую мировую войну. Отличился в разведке, проявив мужество и смекалку, пленил 52 солдат и офицеров противника, за что был награжден первым Георгиевским крестом. С кашкой катало ходит против десятка уланов. Неоднократно наистами захватывал вражеские спрятанные расчеты... Храбрость его не знала границ. Четыре Георгия—

НАЧАЛО БОЛЬШОЙ РАБОТЫ

Партийный комитет организует пропаганду проекта Директив XXIV съезда КПСС

Когда перед советским народом встают новые задачи государственной важности, партия, ее ленинский Центральный Комитет всегда выносит эти задачи на обсуждение всех коммунистов, всех советских людей. Так было перед принятием планов восьмой пятилетки. Так и сейчас. ЦК КПСС за полтора месяца до открытия XXIV съезда КПСС опубликовал проект Директив по девятому пятилетнему плану развития народного хозяйства СССР для всенародного обсуждения.

С огромным воодушевлением воспринимали все мы этот замечательный документ. Несмотря на очень напряженное время, в партийном комитете то и дело появляются активисты из подразделений. Они приходят за советом, сами вносят конкретные предложения по пропаганде и разъяснению проекта Директив. И партком принимает все меры к тому, чтобы провесть на коммунистов в это самое важное сейчас дело.

Во всех подразделениях у нас было организовано коллективное прослушивание проекта Директив по московскому радио. А на другой же день состоялись политические информации, которые провели командир, его заместитель по политчасти, коммунисты штаба и другие руководящие товарищи. В часы политико-воспитательной работы партийные активисты подразделений организовали первые беседы, читки и разъяснение проекта Директив. Активное участие в этой работе приняли коммунисты тт. Штанов, Батраков, Семенов и многие другие. С хорошими и содержательными беседами выступили тт. Шаров, Гдоба и другие.

Особенно хотелось бы отметить лейтенанта Диптана. Он очень старательно и умело наладил в подразделении пропаганду и разъяснение проекта Директив XXIV съезда. В ленинской комнате уже оформлена наглядная агитация, сейчас она расширяется и совершенствуется. Разработан план пропагандистских выступлений коммунистов роты перед различными категориями личного состава. И план этот выполняется неукоснительно.

Состоялось совещание партийных активистов части, на котором были обсуждены передовые статьи газет «Правда» и «Красная звезда», посвященные организации работы по пропаганде и обсуждению проекта Директив ЦК КПСС.

Заместитель командира по политчасти дал конкретные указания по организации идеологической работы, широкому использованию всех форм и средств пропаганды и агитации. На совещании некоторые товарищи выступили с рассказом об опыте разъяснительной работы в период подготовки к XXIII съезду, когда проводилось обсуждение проекта Директив по восьмой пятилетке. Выступил, в частности, коммунист тов. Петухов. Было указано также на некоторые упущения в работе партгрупп и организаций подразделений.

После совещания работа по пропаганде и разъяснению проекта Директив еще более активизировалась, стала предметнее и целеустремленнее. В ленинских комнатах появились специальные наши с материалами из газет, посвященными планам партии в новой пятилетке. Член парткома провел инструктивный семинар взводных агитаторов. И сейчас они организованно и дружно осуществляют свою работу среди воинов. Можно похвалить за инициативу, например, рядовых Заройского, Феофанова.

Создается широкая наглядная агитация на каждому разделу проекта Директив на территории воинского городка. В оформлении самое деятельное участие принимают коммунисты тт. Авдеев, Курбангалиев, Петухов, комсомольцы Сивков, Ельцинд и многие другие. В городке оформлены два больших календаря, на которых отмечается, сколько дней осталось до открытия XXIV съезда КПСС. Наглядная агитация призывает воинов ежедневно добиваться отличного итога в выполнении обязательств.

Сейчас партийный комитет развернул подготовку к открытым собраниям в первичных организациях и к общему собранию части, на которых будет обсуждаться проект Директив XXIV съезда КПСС по пятилетнему плану развития народного хозяйства СССР на 1971—1975 годы. В этой работе активно участвуют командир, его заместитель по политчасти, все члены парткома, коммунисты штаба.

Намечена также теоретическая конференция, посвященная деятельности партии по претворению в жизнь Программы КПСС. В ней примут участие все коммунисты. Готовится, она сыграет большую роль в дальнейшем усилении организаторской и идеологической работы членов и кандидатов партии.

Большую работу по разъяснению и пропаганде проекта Директив начала и группа докладчиков при партийном комитете. Ее членам готовятся содержательные выступления перед офицерами, сержантами и солдатами, рабочими и служащими, членами семей. Кроме того, каждую субботу и воскресенье на местной радиосети передаются специальные выступления радиослушателям, посвященные успехам Родины в выполнении восьмой пятилетки и перспективам развития промышленности, сельского хозяйства, науки и культуры, дальнейшего роста благосостояния советского народа.

В ближайшие дни состоится заседание партийного комитета, на котором будут обсуждены мероприятия по дальнейшему расширению и улучшению пропагандистской и агитационно-массовой работы коммунистов среди личного состава, а также по подготовке и проведению открытого партийного собрания части и собрания личного состава.

Все, о чем шла речь выше, это, разумеется, только начало той огромной работы, которую предстоит осуществить коммунистам. И партийный комитет принимает все меры к тому, чтобы полностью выполнить задачи, вытекающие из февральского Постановления ЦК КПСС по пропаганде, разъяснению и обсуждению проекта Директив по девятой пятилетке. Мы стремимся всю эту организаторскую и идеологическую работу направить на обеспечение дальнейшего повышения боеготовности и укрепления дисциплины, высококачественного выполнения планов боевой и политической подготовки.

Майор В. ЛЕБЕДЕВ,
член партийного комитета.

ВСЕГДА ГОТОВЫ К ЗАЩИТЕ

Лекцию о внутриполитической борьбе в Западной Германии, о происках реваншистов провел для воинов подразделения коммунист Федор Иванович Дирзунов. Он подробно говорил о том, как реваншисты в Западной Германии сопротивляются ратификации договоров, заключенных между СССР и ФРГ, ФРГ и Польской Народной Республикой.

Лектор призвал нас быть бдительными, повышать боевую готовность, множить славные традиции Советской Армии. А это значит—учиться военному делу настойчиво сражаться, бороться за полное выполнение своих предвыборных обязательств, готовиться к защите Родины, лагеря социализма; уметь дать сокрушительный отпор любым проискам врагов.

Каждому из нас, слушавшему лекцию, хотелось сказать: «Мы всегда готовы к защите Родины».

Старший сержант А. ТЮНИКОВ.

ВАЖНЕЙШЕЕ ТРЕБОВАНИЕ

Сегодня замполит нашего подразделения проводит беседу о такой славной боевой традиции Советской Армии, как крепкая боевая дружба воинов, нерушимая верность воинскому товариществу, уважение к командиру и защита его в бою.

На убедительных примерах подготовки показано, что важнейшее требование солдатской службы — это уважать своего командира, безоговорочно, точно и в срок выполнить его приказы. Повиновение — душа воинской службы, основа дисциплины, успеха в бою.

Он также показал, как советский закон стоит на страже воинской дисциплины, правильных взаимоотношений между всеми воинами.

Рядовой А. ДЕРГУНОВ.

В помощь изучающим проект Директив по новой пятилетке

КАК ПРОВЕСТИ ПОЛИТЗАНЯТИЯ

В обстановке высокого политического и трудового подъема наша страна идет навстречу XXIV съезду КПСС. В преддверии этого знаменательного события партия выносит на всенародное обсуждение проект Директив XXIV съезда КПСС по пятилетнему плану развития народного хозяйства СССР на 1971—1975 годы. В этом документе огромной политической и государственной важности дается научно обоснованная программа дальнейшего продвижения вперед нашего народа по пути к коммунизму, определяются новые рубежи в развитии всех отраслей народного хозяйства страны.

Девятый пятилетний план является важным этапом в создании материально-технической базы коммунизма, в укреплении экономической и оборонной мощи нашего государства. Его осуществление позволит обеспечить значительный подъем материального и культурного уровня жизни советского народа. Эти задачи будут решены на основе высоких темпов развития социалистического хозяйства, роста его эффективности, научно-технического прогресса и ускорения роста производительности труда.

Горячо одобряя проект Директив по новой пятилетке, воины армии и флота, как и все трудящиеся люди, отчетливо сознают, что замечательные предначертания партии требуют от каждого советского человека повседневной активной борьбы за их претворение в жизнь. Тесно сплоченные вокруг родной Коммунистической партии, они готовили отдать все свои силы и энергию для блага и процветания социалистической Родины.

Командиры, политруки, партийные и комсомольские организации армии и флота организуют широкое разъяснение проекта Директив личному составу. В системе политических занятий с солдатами, матросами, сержантами и старшинами на изучение проекта Директив огромной политической и государственной важности дается научно обоснованная программа дальнейшего продвижения вперед нашего народа по пути к коммунизму, определяются новые рубежи в развитии всех отраслей народного хозяйства страны.

Девятый пятилетний план является важным этапом в создании материально-технической базы коммунизма, в укреплении экономической и оборонной мощи нашего государства. Его осуществление позволит обеспечить значительный подъем материального и культурного уровня жизни советского народа. Эти задачи будут решены на основе высоких темпов развития социалистического хозяйства, роста его эффективности, научно-технического прогресса и ускорения роста производительности труда.

Горячо одобряя проект Директив по новой пятилетке, воины армии и флота, как и все трудящиеся люди, отчетливо сознают, что замечательные предначертания партии требуют от каждого советского человека повседневной активной борьбы за их претворение в жизнь. Тесно сплоченные вокруг родной Коммунистической партии, они готовили отдать все свои силы и энергию для блага и процветания социалистической Родины.

Командиры, политруки, партийные и комсомольские организации армии и флота организуют широкое разъяснение проекта Директив личному составу. В системе политических занятий с солдатами, матросами, сержантами и старшинами на изучение проекта Директив отводится отвести 6—8 часов учебного времени.

На занятиях целесообразно рассмотреть следующие вопросы:

1. Основные итоги развития народного хозяйства СССР на 1966—1970 годы.

2. Основные задачи развития народного хозяйства СССР на 1971—1975 годы:

— в области промышленности, сельского хозяйства, транспорта и связи, капитального строительства;

— по повышению уровня жизни народа;

— в размещении производительных сил и развитии хозяйств союзных республик;

— в области внешнеполитических связей;

— по совершенствованию управления и планирования.

3. Новый пятилетний план — важный этап в строительстве коммунизма, в дальнейшем укреплении обороноспособности Советского государства.

Занятия рекомендуется проводить путем разъяснения материала руководителем и живой разверутой беседы со слушателями. Важно привлечь к проведению политзанятий руководящие командные, политические и инженерно-технические кадры. Полезно также организовать выступления перед личным составом работников местных партийных, советских и профсоюзных органов.

На занятиях нужно глубоко раскрыть сущность ленинской генеральной политики Коммунистической партии и Советского правительства, направленной на дальнейшее развитие экономики нашей страны, повышение жизненного уровня советского народа. Следует добиваться, чтобы основные направления и задачи девятого пятилетнего плана были доведены до каждого слушателя. Нужно разъяснить значение борьбы советского народа за выполнение народнохозяйственных планов для укрепления обороноспособности страны, показать объективную необходимость поддержания высокой боеспособности и боеготовности Советских Вооруженных Сил в современных условиях, раскрыть при этом положение проекта Директив о том, что новый пятилетний план обеспечит дальнейший рост обороннной мощи Советского Союза.

Занятия должны напеливать воинов на успешное выполнение предвоеннных социалистических обязательств, повышение бдительности, совершенствование боевого мастерства и дальнейшее укрепление воинской дисциплины.

Литература

Резолюция XXIII съезда КПСС по Отчетному докладу Центрального Комитета КПСС.

К 100-летию со дня рождения Владимира Ильича Ленина. Тезисы ЦК КПСС. Раздел IV. Политиздат, 1969 г.

Проект ЦК КПСС «Директивы XXIV съезда КПСС по пятилетнему плану развития народного хозяйства СССР на 1971—1975 годы». «Правда», 14 февраля 1971 г.

Л. И. Брежнев. Дело Ленина живет и побеждает. Раздел II.

Ленинским курсом. Передовая «Правды» за 15 февраля 1971 г.

НАСЛЕДНИКИ СЛАВЫ ГЕРОЯ

Воины нашей части хорошо знают о бессмертном подвиге экипажа, которым командовал лейтенант Склэров, в котором на боях с немецко-фашистскими захватчиками его боевая машина прорвалась далеко вперед и была подбита. Шесть суток воины вели неравный бой в окружении. И лишь на сотые, нанеся противнику значительный урон в живой силе и технике, отважные танкисты, повинуясь приказу, подорвали машину и вышли из окружения.

Подвиг героев не забыт, он живет в сердцах солдат и сержантов, вдохновляет нас на новые высокие достижения в боевой учебе. Сейчас, в канунне 53-й годовщины Советских Вооруженных Сил, среди экипажей подразделения, где служит младший сержант А. Алейников, разгорелось предсъездовское соревнование за право называться экипажем имени героя великой Отечественной войны лейтенанта Склэрова.

Все члены экипажа, претендующего на высокое звание, должны стать отличниками боевой и политической подготовки, выполнять нормы на высшую классную квалификацию.

Ближе других подошли к заветному рубежу экипажи, возглавляемые сержантом Владимиром Радуговым и сержантом Виктором Крестьяниновым. Каждую минуту учебного времени используют отличные коллективы для совершенствования боевого мастерства. В предсъездовском соревновании экипаж Радуга прочно удерживает одно из первых мест.

Рядовой В. ЛЕБЕДЕВ.

Накануне сержант Петр Парфиненко и его сослуживцы весь день занимались в классе. Четко и слаженно они отрабатывали нормативы, изучали аппаратуру связи, совершенствовали свое мастерство. А утром командир объявил:

— Сегодня едем к польским землякам. Наши друзья по оружию приглашают нас в гости.

Сборы были недолгими. Воины волновались. Каждому хотелось лучше подготовиться к такой встрече. И вот автомашина подъехала к польской войсковой части. Гостеприимно встретили хозяева наших солдат. Воины вместе провели несколько часов: посетили светлицу, комнату боевой славы, классы. Много беседовали, делились новостями.

На снимке: отличник боевой и политической подготовки сержант П. ПАВЛЮЧЕНКО и курсант Веслав КИЛЬЯНСКИЙ обмениваются памятными значками.

Фото А. Смелкова.

СУДЬБА

ОЧЕРК

Покинули родную станицу Кущевку и направились на железнодорожную станцию. Эшелоны тяжелых колонн по мосту через реку Медведицу, на берегах которой прошла уже большая жизнь, Недорубов смотрел на воды родной реки, и невыносимая грусть сжимала сердце.

С ним рядом сидели в седле: Ж. Жеденьков, Е. Пахомов, И. Семигорелов, М. Стуколкин, В. Сутчев и другие. Всего 122 человека. Среди них был и 16-летний сын Константина Иосифовича Николай. Отец взял его тоже на фронт.

Хорошо сражался четвертый эскадрон в Великой Отечественной войне.

Летом 1942 года обстановка на юге страны чрезвычайно осложнилась. В августе фашисты подтянули к станице Кущевской крупные силы и перешли в наступление. Гитлеровцы сделали казачьи поля Кубани и Дона. Высотку около железной дороги оборонял эскадрон лейтенанта Недорубова. Много часов длился бой. Гитлеровцы несколько раз кидались в рукопашную атаку и каждый раз, несли большие потери, откатывались ни с чем. Тогда они решили атаковать эскадрон с левого фланга. Врагу удалось обойти высотку и перерезать железную дорогу. Около двухсот гитлеровцев нашло смерть в этом жарком бою. Однако большое горе постигло Константина Иосифовича. Он потерял сына.

Благодарные кущевцы восстановили траншеи казаков, где тогда шел бой. Сохранен и окоп Недорубовых. Здесь отец оставил тяжелораненого сына и ушел в атаку. Потеря была непоправимой. Ожесточилось сердце старого казака. Но хладнокровие не изменило ему. Он водил эскадрон в самое пекло, и всякий раз кавалеристы одерживали победу.

Брат продолжал наседать. 5 сентября эскадрон получил приказ овладеть важной высотой. Оборонялся ее отборные егерские подразделения гитлеровцев, Недорубов несколько раз поднимал своих бойцов, но неудачно. Продвижению мешал огонь пулемётов, расположенных на правом фланге брага. Командир решил уничтожить огневые точки лично. Обстоятельства сложились так, что он был близко всех опорных пунктов гитлеровцев. Долго полз, прижимаясь к земле, и почти достиг цели, но в этот момент пули прошила тело. Несколько минут лежал без движения. Потом, собрав все силы, мгновенно вскочил и забросал пулеметы гранатами. Эскадрон, воодушевленный примером командира, рванулся вперед и вступил в рукопашную схватку. Это была жестокая рубка. Лейтенант Недорубов ворвался в окопы с пашной в руке. Егеря дрогнули и оставили высоту. Но преследовать их командир уже не мог. Его ранило второй раз.

Хорошо сражался четвертый эскадрон и в последующих боях, служил примером для всего полка, первого состава 5-го Донского казачьего корпуса.

В 1943 году К. И. Недорубову было присвоено звание Героя Советского Союза. Эту весть он встретил дома, где поправлялся после контузии. Примерно в это же время второй больше радость пришла на берега Медведицы— нашелся сын Николай, которого он считал погибшим. Тяжелораненого бойца подобрали на поле бои жители станицы Кущевской и выходили. Вскоре и он вернулся домой.

Подлечившись, отец и сын заторопились на фронт. Их путь был в этот раз очень долгим. Родной полк воевал уже на Днепре. И тут в торжественной обстановке К. И. Недорубову вручили орден Ленина. Шел ему тогда да 55-й год. Сердечной была встреча. Константин Иосифович после торжества снова хотел принять эскадрон, но командир сказал:

— Нет. Вы свое дело сделали. За всё спасибо. От нас, от Родины. Мы должны беречь вас пуще глаза.

Так кончилась для него война.

...Как поется в песне «Вечерняя Москва» в исполнении Бориса Гмыря, которого он встречал в Кущевке, где тогда шел бой. Сохранен и окоп Недорубовых. Здесь отец оставил тяжелораненого сына и ушел в атаку. Потеря была непоправимой. Ожесточилось сердце старого казака. Но хладнокровие не изменило ему. Он водил эскадрон в самое пекло, и всякий раз кавалеристы одерживали победу.

Брат продолжал наседать. 5 сентября эскадрон получил приказ овладеть важной высотой. Оборонялся ее отборные егерские подразделения гитлеровцев, Недорубов несколько раз поднимал своих бойцов, но неудачно. Продвижению мешал огонь пулемётов, расположенных на правом фланге брага. Командир решил уничтожить огневые точки лично. Обстоятельства сложились так, что он был близко всех опорных пунктов гитлеровцев. Долго полз, прижимаясь к земле, и почти достиг цели, но в этот момент пули прошила тело. Несколько минут лежал без движения. Потом, собрав все силы, мгновенно вскочил и забросал пулеметы гранатами. Эскадрон, воодушевленный примером командира, рванулся вперед и вступил в рукопашную схватку. Это была жестокая рубка. Лейтенант Недорубов ворвался в окопы с пашной в руке. Егеря дрогнули и оставили высоту. Но преследовать их командир уже не мог. Его ранило второй раз.

Хорошо сражался четвертый эскадрон и в последующих боях, служил примером для всего полка

СООБЩЕНИЯ КОММЕНТАТОРА

ОРБИТА МЕЖДУНАРОДНЫХ СОБЫТИЙ

ПРОГРАММА СТРОИТЕЛЬНОГО ПРОГРЕССА

Мировая печать о проекте Директив XXIV съезда КПСС по пятилетнему плану развития народного хозяйства СССР на 1971—1975 годы

ОТ КОРРЕСПОНДЕНТОВ ТАСС и АПН

Проект Директив XXIV съезда КПСС по пятилетнему плану развития народного хозяйства СССР на 1971—1975 годы с пристальным вниманием встречен общественностью всех континентов.

Печать, радио, телевидение многих зарубежных стран продолжают широко комментировать этот документ, подчеркивая исключительно большое его значение и в жизни Советского Союза, и в международном плане.

СОФИЯ. Программой стремительного прогресса, документом, ярко демонстрирующим гуманизм советского общества, называет проект Директив XXIV съезда КПСС газета «Труд». Орган болгарских профсоюзов отмечает, что выполнение девятого пятилетнего плана в СССР явится большим достижением советского народа. «Вместе с тем, — продолжает «Труд», — осуществление пятилетки будет способствовать дальнейшему усилению развития всех братских социалистических стран». Газета особо отмечает, что проект Директив предусматривает дальнейшее совершенствование и расширение экономических и научно-технических связей СССР с социалистическими странами.

БЕРЛИН. Выполнение девятого пятилетнего плана, пишет газета «Нойес Дойчланд», еще более приблизит день, когда будет завершено создание материально-технической базы коммунизма. Повседневная работа КПСС и всего советского народа будет также способствовать формированию коммунистических общественных отношений.

Газета «Трибюне» подчеркивает, что в проекте Директив XXIV съезда КПСС по пятилетнему плану придается очень большое значение повышению материального и культурного уровня советских трудящихся. Именно в этом значение Директив как документа, отражающего интересы всего советского народа.

ПАРИЖ. Газета «Экоз» пишет: Москва, публикуя Директивы по пятилетнему плану в порядке подготовки к XXIV съезду, показывает, что она «делает ставку почти исключительно на феноменальный рост производительности труда». Речь идет в данном случае о рывке таких масштабов, что вполне можно задать вопрос о том, каковы его шансы на успех. Если успех будет достигнут, то национальный доход должен возрасти на 37—40 процентов за пять лет. Естественно, что для таких усилий нельзя предъявлять требования только к человеку. Для стимулирования производительности труда совершается экономическая реформа, сокращается управленческий аппарат, повышается заинтересованность предприятий в увеличении выпуска продукции и, наконец, и прежде всего, необходимо, должен быть значительно увеличен выпуск электронно-вычислительных машин. Автоматизация и программирование признаются самой сутью прогресса.

ЗАПАДНЫЙ БЕРЛИН. «Новый этап строительства коммунизма — под таким заголовком газета «Ди вархайт» публикует материалы о проекте Директив XXIV съезда КПСС по пятилетнему плану. «Проект Директив,— пишет газета, — является важнейшим социально-экономическим и политическим документом партии и всего советского народа, программным документом развития страны на следующие пять лет».

СИДНЕЙ. Все австралийские газеты на видных местах опубликовали сообщения о проекте Директив XXIV съезда КПСС. Знакомя своих читателей с основными положениями девятого пятилетнего плана, газета «Остралиен» подчеркивает, что в 1971—1975 гг. значительно повысится уровень жизни советских людей. «Остралиен» особо отмечает, что средняя заработная плата рабочих и служащих поднимется на 20—22 процента.

МОНТЕВИДЕО. «Новый пятилетний план обеспечит значительный подъем материального и культурного уровня жизни советского народа», — пишет газета «Популар». Газета выделяет те места из проекта Директив XXIV съезда КПСС, в которых говорится об успешном выполнении восьмой пятилетки СССР и создании всех предпосылок для осуществления задач девятой пятилетки. «Популар» подчеркивает, что Советский Союз и впредь будет развивать экономические и научно-технические связи с развивающимися странами Азии, Африки и Латинской Америки.

ДИАГНОЗ: РАВНОДУШИЕ И ЧЕРСТВОСТЬ

Еще утром он был весел и жизнерадостен. Шутил с соседями, как всегда старательно нес службу. Подбрасывающуюся на глаза многоподуюю шевелу легко вскинул мускулистыми руками над головой и улыбнулся, как бы говоря: «Вот так-то, друзья-товарищи, недаром же вы считаете меня сильнейшим тяжелоатлетом частки».

А потом вдруг почувствовал острую боль в ногах. Пришлось обратиться за помощью к врачам. Осмотрев больного, лечебный медицинской службы П. Ольшевский поставил диагноз: грипп.

Быть зараженным гриппом, как, впрочем, и любой другой болезнью, не так уж приятно, особенно для спортсмена. Кажется, от них еще никто не умирал. Поэтому, когда радаврачу Владимиру Сошникову сказал, что он пойдет на кухню чистить картошку, ибо для напряженных тяжелых занятий тяжелоатлета не совсем здоров, солдат принял это как нужное и должное. Не раз уже бывал в подобное время, как товарищи по службе, постигая секреты военной науки, в то же время проникают тот на учебном поле.

Но к вечеру взвод стало совсем плохо. Тогда сержант Сошников поехал. Снова состоялась встреча с медиками. На этот раз уже другой врач — старший лейтенант медицинской службы Ф. Стремоухов решил: радикулит. По этому поводу даже заметил:

— Повторяю, сказал, атаманом будешь. До свадьбы все заживет.

Сошникову было уже не до шуток. Ему каждым часом становилось хуже. Командир взвода забил тревогу: подчиненному нужна срочная высококвалифицированная врачебная помощь. Да и лейтенант медицинской службы Ольшевский понял, что его первоначальный диагноз, к несчастью, оказался ошибочным — дело вовсе не в грабках. И он стал хлопотать о том, чтобы рядового Сошникова (в все время занимавшегося в полевых занятий) перевели на зимние квартиры.

Не случайно отвелись и судьбе солдата остальные обращения подразделения.

— Товарищ майор, Сошникова надо немедленно отправить в госпиталь.

— А разве сам не знаю этого? — ответил Ф. Стремоухов. Ответил Владимир Тихонович. Понять причину его неразумности было нетрудно. Он уже на раз просил машину.

— Хорошо, хорошо, — пробешал тов. Фролов, — машина будет. Отвезем.

И если ответственные, вполне солидные люди за это время никак не могли решить вопрос, который не стоил выеденного яйца, ибо при желании автомашина нашлась бы сразу, то тяжелая болезнь не дремала. Сошников уже не мог встать на ноги. И тогда ему надо было выбраться из палатки, к нему подходили сослуживцы, чаще всего это были несколько лет назад — Денисов с Виктором Михневым, поднимали на руки. Говорили вежу:

— Ничего, Володя, ничего, все будет нормально. Главное, не падай духом.

— А я, ребята, и не падаю,— отвечал Сошников. — Вы вон сами за мной ухаживаете. Большое вам спасибо!

Его искренние слова благодарности в одинаковой мере относились ко всему личному составу подразделения. И к солдатам, вместе с которыми отличник боевой и политической подготовки Владимир Сошников учился науке побеждать, и к младшим командирам, и к офицерам. Они окружили его заботой и вниманием, находили самые теплые, идущие из глубины души слова, которые подчас имеют большую силу, чем самые сильнодействующие лекарства.

Словом, солдат постоянно ощущал рядом с собой близких, родных и дорогих ему людей. Но потом произошло такое, что не могло не отразиться на грубом обидой и болью в его сердце. А случилось вот что.

Помня свое обещание, тов. Фролов распорядился отвезти Сошникова в медицинское учреждение. Тем более, что он как раз собирался на ближайшем совещании. Но так как подъезда к палатке, в которой лежал больной, не было, его решили вынести и дорога на руках. Однако до дороги больше ста метров, тут без носилок не обойтись. Значит, их следовало быстренько сколотить. Да не для сборов солдата требовалось определенное время. Короче говоря, когда, наконец, Сошникова вынесли на дорогу, машины, как говорится, и след простыл. Она ушла...

Отправили Сошникова в госпиталь лишь потом... А еще через два-три дня до отуда пришло известие: солдату очень плохо. Чтобы спасти ему жизнь, пришлось вызвать из группового госпиталя ведущих специалистов. Приглашен для консультации и видного польского профессора-специалиста по обнаруженной у солдата болезни. А болезнью этой оказался стафилококовый сепсис с образованием гнойников в поясице и нижних конечностях.

Вот тогда-то, когда дело пошло столь серьезный оборот, и ударили в подразделении в набат тв, кто до этого, не побоюсь такого утверждения, отмахивался от болезни Сошникова, считая ее пустяковой. Но пустяковых болезней, как известно, не бывает. Даже к самому обыкновенному насморку следует относиться вполне серьезно... Да, советская медицинская наука сделала огромный шаг вперед. Да, теперь вовсе не редкость, когда люди без какого-либо вреда для здоровья переносят болезни, которые несколько лет назад непременно свели бы их в могилу. Лишь за последнее время и в одном лишь нашем групповом госпитале были десятки случаев возвращения больных к жизни из состояния клинической смерти. И тем не менее, к несчастью, медицина пока еще не всесильна. Бывает, когда и она вынуждена отступить.

Чуткость, душевность, сердечность всегда были и есть отличительной чертой в характере советского человека. Иным — сухим, черствым, равнодушным и представить его нельзя. Всем укладом советской действительности он воспитывается в духе любви и уважения к тем, вместе с кем строит новую жизнь на нашей земле. Человек человеку — друг, товарищ и брат — вот один из главных принципов морального кодекса строителей коммунизма, вот святой и нерушимый закон нашей жизни.

Даже на мгновение нельзя допустить мысли, что всего этого не знали товарищи, которым надлежало отвратить солдата в госпиталь. Но вот что проявление чуткости, внимания, заботы о подчиненных они понимали несколько по-своему, что бы, пользуясь выражением Маршака, бесчувственно сюсюкать. Да не для сборов солдата требовалось определенное время. Короче говоря, когда, наконец, Сошникова вывезли на дорогу, машины, как говорится, и след простыл. Она ушла...

Отправили Сошникова в госпиталь лишь потом... А еще через два-три дня до отуда пришло известие: солдату очень плохо. Чтобы спасти ему жизнь, пришлось вызвать из группового госпиталя ведущих специалистов. Приглашен для консультации и видного польского профессора-специалиста по обнаруженной у солдата болезни. А болезнью этой оказался стафилококовый сепсис с образованием гнойников в поясице и нижних конечностях.

Вот тогда-то, когда дело пошло столь серьезный оборот, и ударили в подразделении в набат те, кто до этого, не побоюсь такого утверждения, отмахивался от болезни Сошникова, считая ее пустяковой. Но пустяковых болезней, как известно, не бывает. Даже к самому обыкновенному насморку следует относиться вполне серьезно... Да, советская медицинская наука сделала огромный шаг вперед. Да, теперь вовсе не редкость, когда люди без какого-либо вреда для здоровья переносят болезни, которые несколько лет назад непременно свели бы их в могилу. Лишь за последнее время и в одном лишь нашем групповом

подполковник В. МЯСНИКОВ.

ПЛОДЫ БРАТСКОЙ ДРУЖБЫ

БУДАПЕШТ. (ТАСС). Исполняется 23 года со времени подписания советско-венгерского Договора о дружбе, сотрудничестве и взаимной помощи, пишет газета «Непсабадшаг» в передовой статье, посвященной этому событию. Заключая этот договор, Советский Союз признавал существование новой, социалистической, свободной и демократической Венгрии. Впервые в венгерской истории, подчеркивает газета, великая держава отнеслась к небольшой стране как к равноправному партнеру, поставив ее в один ряд с другими суверенными странами. Венгерско-советские отношения за прошедшие годы переросли в тесный братский союз, сотрудничество, установившееся между ними, приносит замечательные плоды во всех областях жизни.

В Советском Союзе, пишет далее «Непсабадшаг», мы видим своего освободителя, союзника, искреннего друга и помощника. Наша национальная и интернациональная программа состоит в том, чтобы, мужественно укрепляя нашу дружбу с Советским Союзом и совместно сотрудничая в Организации Варшавского Договора и в СЭВ, способствовать дальнейшему упрочению и процветанию всего социалистического сообщества.

Мы сознаем, продолжает газета, что строящая коммунизм великая держава — Советский Союз воплощает в себе ту величайшую экономическую, общественную, военную, идейную и моральную силу, которая служит основой и основанием гарантией существования и дальнейшего развития мировой социалистической системы, самостоятельности и независимости всех социалистических стран. Как друзья, товарищи и союзники, мы с законной гордостью можем считать, что дальнейшее развитие Страны Советов — это и наш свободный выбор. Директивы по пятилетнему плану — умножат эту силу.

ЭНЕРГЕТИКА ЧССР

ПРАГА. (ТАСС). Строительство мощной теплоэлектростанции началось в Северо-Моравской области, где будут смонтированы четыре энергоблока общей мощностью 800 тысяч киловатт. Паровые турбины изготовит машиностроительный комплекс «Шкода» в Пильзене имени В. И. Ленина. Электростанции будет работать на каменном угле, добываемом на шахтах Остравско-Карвинского угольного бассейна.

С каждым годом повышается энергетическая вооруженность ЧССР. За 25 лет послевоенного социалистического развития производство электроэнергии в стране увеличилось почти в шесть раз. В Чехословакии взят курс на ускоренное развитие теплоэнергетики. На базе месторождений каменного и бурого угля строятся новые энергоцентры. Мощная энергетическая база создается в Северной Чехии, где восемь крупных теплоэлектростанций будут вырабатывать до 30 миллиардов киловатт-часов электроэнергии в год. К 1980 году предполагается довести ежегодное производство электроэнергии до 95—98 миллиардов киловатт-часов.

ВОЗВОДЯТСЯ КОМБИНАТЫ

ВАРШАВА. (ТАСС). В соответствии с решениями партии и правительства Польши о расширении жилищного строительства в стране в настоящее время большое внимание уделяется созданию крупных комбинатов по производству готовых строительных деталей. Одновременно ведется строительство нескольких таких комбинатов, дирекции на строительство которых и оборудование для них закуплены в Советском Союзе и ГДР.

Один из комбинатов мощностью 6 тыс. комнат в год возводится в г. Любине, во Вроцлавском воеводстве. Его сооружение ведется высокими темпами — в 1972 году предприятие будет сдано в эксплуатацию. При строительстве комбината заранее учитываются условия труда его коллектива. По мере возведения предприятия будут строиться одновременно различные социальные объекты — пункт медобслуживания, просторные столовые, душевые и т. д.

РОСТ БЕЗРАБОТИЦЫ

ЛОНДОН. (ТАСС). Стремительно растет армия безработных в Англии. В феврале по сравнению с январем 1971 года число безработных увеличилось более чем на 30 тысяч человек. Всего же, согласно опубликованным официальным данным министерства по вопросам занятости и производительности труда, в Англии зарегистрировано 761.000 безработных, или 3,3 процента всего работоспособного населения страны. Столь высокой безработицы страна не знала за все последние годы.

Особенно высок уровень безработицы в Северной Ирландии. В стране с населением в полтора миллиона человек зарегистрировано 40 тысяч безработных. В ряде заточных районов Ольстера треть всего трудоспособного населения не может получить работу.

Правительство Великобритании пытается возложить вину за рост безработицы на самих трудящихся. Между тем совершенно очевидно, что массовая безработица в Англии — прямое следствие экономической политики консервативного правительства, награжденной на сокращение производства.

Полиция и ФБР беспуются

НЬЮ-ЙОРК. (ТАСС). Нарастающее в США общенациональное движение за освобождение Анджелы Дэвис вызывает заметное беспокойство властей, о чем свидетельствуют репрессии против участников движения.

Как сообщает газета «Дейли уорлд», подразделение полицейских совершило налет на собрание в защиту Анджелы Дэвис в г. Мемфисе (штат Теннессеи). Не предъявив ни ордера на обыск, ни какого-нибудь конкретного обвинения, полиция подвергла собравшихся оскорблениям и даже избиениям. Один из рукоплесканий местного комитета, Джон Хиннинэ, был арестован.

«Этот налет был явной попыткой спровоцировать столкновение для того, чтобы арестовать всех участников собрания», — заявила корреспондентам К. Рут, активистка движения по освобождению Анджелы Дэвис.

По словам другого активиста, Р. Мэлика, полицейская провокация в Мемфисе является попыткой затянуть рот борцам за освобождение Анджелы Дэвис.

Американская печать сообщает о том, что объектами грубых полицейских провокаций стали ковитет за освобождение Дэвис, созданные в других городах США.

Тем не менее, несмотря на репрессии, движение в защиту американской дочери негритянского народа ширится здесь с каждым днем.

Растущее беспокойство вызывает у западногерманских демократов активизация неонацистов, которые выступают против политики нормализации отношений с европейскими социалистическими странами. В массовых выступлениях против правых принимают участие коммунисты и социал-демократы, бывшие участники антифашистского движения Сопротивления, члены профсоюзов и молодежных организаций.

На снимке: демонстрация в Нордернштедте в знак протеста против марша неофашистской организации «акция-2000». Лозунги демонстрантов призывают к принятию существующих границ, к ратификации договоров ФРГ с СССР и ПНР, к борьбе с «врагом страха».

ПРЕСТУПНИКИ В ГЕНЕРАЛЬСКИХ МУНДИРАХ

ВАШИНГТОН, 19 февраля. (ТАСС). Один из активных участников американского антивьетнамского лейтенант Д. Фонт потребовал провести расследование деятельности в Южном Вьетнаме своего непосредственного начальника генерал-лейтенанта Дж. Симена, ныне командующего 1-й армией.

Генерал-лейтенант Симен, заявил Фонт, несет прямую ответственность за уничтожение ряда населенных пунктов во время операции «Сидар фоллс» и «Дженерал-сити» в 1967 году, которые осуществлялись под его руководством. Во время планирования этих операций Симен и его непосредственные помощники наметили несколько деревень, в которых было предусмотрено уничтожить все живое.

Фонт указал, что прямую ответственность за ряд преступлений несет также генерал-майор Костер, в то время ближайший помощник Симена.

Как известно, в прошлом году Костеру было предъявлено обвинение в преступном сокрытии фактов о кровавой расправе, учиненной американскими солдатами над жителями южновьетнамской деревни Сонгми. Недавно все обвинения против него были, однако, сняты. Из-за «недостатка улик». Это решение принял не кто иной, как генерал-лейтенант Симен, которому военные власти поручили «расследовать» дело Костера. Местная прогрессивная общественность отмечала в этой связи, что более циничного надругательства над правосудием трудно представить.

БЕСЧИНСТВА ОККУПАНТОВ

ЛОНДОН. (ТАСС). Из оккупированного Израилем арабского сектора Газы поступает сообщение о продолжении беззаконий, террора и насилий, совершаемых израильскими захватчиками в отношении мирного арабского населения. Не прекращаются произвольные аресты, пытки и избиения арабских патриотов. В созданных оккупантами концлагерях и тюрьмах находятся тысячи палестинцев, в том числе детей, в том числе женщины и дети.

Атаки южно-вьетнамских патриотов

ХАНОЙ, 19 февраля. (ТАСС). По сообщениям из Южного Вьетнама, подразделения НВСО атаковали 16 февраля 26 укрепленных пунктов противника, в том числе позиции сайгонских войск в провинциях Ратьэя и Бенчие, а также опорные пункты 25-й пехотной дивизии США в 30 километрах к востоку от аэродрома в Бьенхоа.

Массированные налеты

НЬЮ-ЙОРК, 19 февраля. (ТАСС): Авиация США, включая стратегические бомбардировщики «Б-52», совершила вчера массированные налеты на северо-восточные и западные районы Камбоджи, граничащие с южновьетнамской провинцией Контум. Как сообщает агентство ЮПИ, около 3 тысяч сайгонских войск заняли входные позиции в провинции Контум в 20 километрах от камбоджийской границы. Здесь же находится часть 173-й воздушнодесантной бригады США. Эскалация интервенции американо-сайгонских войск в Камбодже свидетельствует о том, что недавнее вторжение в Лаос отнюдь не является «разовой операцией», а представляет собой часть стратегического плана Вашингтона, направленного на расширение агрессии в Индокитае.

Спорт

Гуннар Ларссон: 15 км за 47.01

ШЕЛЛЕФТЕО. С лучшим в истории лыжных чемпионатов Швеции, да и вообще великолепным результатом — 47 минут 1 секунда — выиграл гонку на 15 километров Гуннар Ларссон. Хотя зима в шелефтео в нынешнем году не была образцовой и в этой стране, в день соревнований на первенство Швеции температура была четыре градуса ниже нуля, светило солнце. Ларссон — бронзовый призер последней по счету Белой Олимпиады и такой же гонке — опередил на 15 секунд занявшего второе место Арена Лильа. Третий результат — 47,23 — показал Леннарт Петтерссон.

После десяти километров лидировал Лилья, он выигрывал у Ларссона 4 секунды.

Пятикилометровая гонка женщин принесла победу — тоже с отличным временем — 16,42 Тине Мерфи Бедвиль. Она намного опередилась даже от ближайших преследовательниц. Так, финишировавшая второй Дорис Хульмто показала лишь 17,10, а третий призер Виола Ингеле — 17,12.

Новости хоккея

ПРАГА. Президиум Чехословацкого союза хоккея назвал фамилии игроков, которые выступят в составе сборной республики на предстоящем чемпионате мира в Швейцарии: вратари Холечек и Сакач (запасной Црка); защитники Гиспиниш, Сузи, Махач, Бедварж, Хорешовски, Тайцнар, Панхартек; нападающие Палечек, Недомански, И. Холик, Жарнецкий, Глинка, Штитина, Новак, Фарда, Черны, Брунцлик, Хавел.

ТОКИО. Сборная Норвегии вышла победительницей Международного хоккейного турнира, проходившего в столице Страны Восходящего Солнца. Норвежцы сначала победили сборную Югославии — 13:2, а потом отобрали победу у сборной Японии — 7:6.

КОТТБУС. Победой хоккеистов стокгольмского клуба «Юргорден» завершились проведенные здесь международный турнир юных хоккеистов. Помимо шведов, в нем выступали две команды юниоров из ГДР, а также чехословацкие хоккеисты.

(ТАСС).

СПРАВКИ

Телевидение

20 февраля

8.25 — Советский художественный фильм. 10.25—«Так»—венгерский художественный фильм. 16.30 —Известия. 16.45 — Передача для детей «Сказка зовет». 17.45 — Встреча с природой. 18.10—«За рулем»—телевизионный журнал. 18.35 — «Пегас» — телевизионный журнал. 19.20 — Передача для детей. 19.30 — Монитор. 20.20 — Эстрадная передача. 21.00 — Известия. 21.35 — Спортивная хроника. 21.50 — «Ночь» — французский художественный фильм.

21 февраля

8.25 — Напоминаем, советуем. 8.35 — Современность в доме и усадьбе. 9.00 — «Телевизионный клуб» — передача для юных зрителей. 11.00 — Кинохроника. 11.10 — Концерт (передача из Ленинграда). 12.00—Чемпионат Польши по лыжному многоборью. Открытый кубок трамплина — передача. 14.00 — «Перемены». 14.30 — Фильм из серии «Доктор Блэ» (вторая серия). 15.15 — Телевизионный спектакль для детей. 15.55 — Передача из цикла «Перон и углем». 16.20 — «Ухляндиада» — соревнование Гданьского и Торуньского университетов. 17.20 — Встреча с писателем. 17.45—Телевизионный спектакль. 19.00 — Репортаж (из Катовиц). 19.20 — Передача для детей. 19.30 — Известия. 20.05 — Американский художественный фильм. 21.45 — Спортивные новости. 22.15 — «Эстрадная передача».

Слушайте «Волгу»

Суббота, 20 февраля

16.00 — Обзор газет. 16.10 — Разучивание строевой песни. 16.20 — Очерк капитана В. Малиновского «Непокоренный». 16.35 — Концерт «На эстрадной волне». 16.50 — Передача «Это неделя». 23.30 — Ночной концерт.

В Доме офицеров

20 февраля

ГЛАВНОЕ ЗДАНИЕ. Для детей сборник мультфильмов № 30. Начало в 15.00. Новый художественный кинофильм «Горящие паруса» (ДРВ). Начало в 17.00, 19.00, 21.00. Верхний зал. Заседание клуба юных друзей Советской Армии. Начало в 13.00. Пестр спектакль «О людях сильных и смелых». Начало в 20.00.

КИНОЛЕКТИЧНЫЙ ЗАЛ. Для детей новый цветной художественный кинофильм «Варвара-краса, длинная коса». Начало в 17.00. Новый широкоэкранный художественный кинофильм «Один из нас». Начало в 19.00.

КИНОЗАЛ № 2. Широкоэкранный художественный кинофильм «Вторжение ада». Начало в 19.00.

Ответственный редактор А. П. ОСИКА.

ГЛ45043. Адрес редакции: Полевая почта 02961-Р. Типография газеты «Знамя победы». Заказ № 43.