За нашу Советскую Родину!

ЗНАМЯ ПОБЕДЫ

ЕЖЕДНЕВНАЯ ГАЗЕТА СЕВЕРНОЙ ГРУППЫ ВОЙСК

ВТОРНИК 2 марта 1971 года № 50 (8745)

Год издания 32-й

В Военном совете СГВ

ПОЛНОСТЬЮ ВЫПОЛНИТЬ ПРЕДСЪЕЗДОВСКИЕ ОБЯЗАТЕЛЬСТВА!

Военный совет Северной группы войск рассмотрел вопрос о ходе выполнения личным составом обязательств в социалистическом соревновании за достойную встречу XXIV съезда КПСС. По этому вопросу были заслушаны и обсуждены доклады командиров и начальников политорганов. На заседании выступил член Военного совета — начальник политуправления СГВ генерал-лейтенант Г. И. Борисов. Итоги обсуждения вопроса подвел командующий Северной группой войск генерал-полковник М. Т. Танаев. По обсужденному вопросу принято постановление.

Военный совет отметил, что подготовка к знаменательному дню партии и всего советского народа собьшо вызвала высокий политический подъем среди личного состава частей и подразделений. Поддержав патриотический почин гвардейского танкового Проскуровско-Берлинского ордена Ленина, Краснознаменного, ордена Кутузова полка имени Г. И. Котовского, личный состав Северной группы войск активно включился в социалистическое соревнование за достойную встречу XXIV съезда Коммунистической партии Советского Союза. Продолжая ленинскую вахту юбилейного года, воины взяли повышенные обязательства в честь XXIV съезда ленинской партии коммунистов. Эти обязательства они претворяют в жизнь, глубоко сознавая свой патриотический и интернациональный долг.

Командиры, политруки и партийные организации сделали немало, чтобы закрепить тот положительный опыт, который накоплен в организаторской и идеологической работе в ленинском юбилейном году, и на этой основе мобилизовать личный состав на дальнейшее повышение качества и эффективности боевой и политической подготовки, на борьбу за полное выполнение предъездовских обязательств.

На Военном совете приводилось немало конкретных фактов, подтверждающих это. Вот один из них. И-ский дивизион уже третий год является отличным. К XXIV съезду КПСС воины взяли обязательство вновь подтвердить почетное звание отличного дивизиона и достигнуть новых, более высоких рубежей. Слово свое держат твердо. Тут по-деловому борются за полное и качественное выполнение социалистических обязательств каждым воином, каждым подразделением. Достойный пример показывают комсомольцы Столяров, Гундуров, Цвяцко, Ворошин и многие другие. У каждого солдата имеется ленинская тетрадь, на первой странице которой записаны личные обязательства воина в честь XXIV съезда КПСС. На последующих страницах воин систематически, каждую неделю отмечает, как он выполняет свои обязательства. Командиры, партийные и комсомольские активисты дивизиона настойчиво добиваются, чтобы каждое занятие проводилось высококачественно и при максимальном охвате личного состава, чтобы на занятиях повсеместно составлялись воины на лучшее выполнение учебных задач и нормативов, чтобы постоянно осуществлялась гласность, сравнивость результатов соревнования, и опыт лучших становился достоянием всех. Широко применяют здесь и моральные стимулы поощрения передовиков соревнования. Хорошо используется в этих целях, например, переписка с коллективами предприятий и колхозов, откуда прибыли их воины в армию. Трудовые коллективы постоянно сообщают воинам о своих успехах в предъездовском соревновании, об успехах их отцов и матерей, а воины систематически рапортуют своим землякам, как они выполняют свои обязательства, взятые в соревновании в честь XXIV съезда КПСС. В этом дивизионе соревнование на деле стало могучим мобилизующим силой. Дивизион учебно-боевые задачи решает с высокими показателями, и есть все основания сказать, что к съезду родной партии он вновь подтвердит звание отличного.

Подобных примеров приводилось на Военном совете немало.

Наряду с этим Военный совет отметил, что в некоторых частях и подразделениях еще не полностью используют возможности социалистического соревнования как мобилизующей силы всего личного состава на коренное повышение качества боевой и политической подготовки и укрепление воинской дисциплины. Недостаточно полно проводятся в жизнь такие ленинские принципы организации и руководства социалистическим соревнованием, как гласность, сравнивость, возможность повторения опыта. Военнослужащие редко и не везде информируются о результатах выполнения обязательств в подразделениях, с которыми они соревнуются. Кое-где слабо обобщается опыт отличников и отличных подразделений. Недостаточно широко используются моральные стимулы для помещения вдущих вперед, достойно выполняющих предъездовские обязательства.

Военный совет обязал командиров и политработников обеспечить, чтобы во всех подразделениях и частях был достойно завершен предъездовский этап социалистического соревнования, чтобы каждый воин, каждый воинский коллектив полностью и качественно выполнил свои обязательства в честь XXIV съезда КПСС, и в этой основе обеспечить дальнейшее повышение боевого мастерства личного состава, укрепление дисциплины, повышение боевой готовности подразделений.

Главное внимание необходимо сосредоточить на качестве учебы, чтобы действительно каждое занятие, каждый учебный день завершались отличным итогом, чтобы весь личный состав был охвачен учебой и постоянно учился с максимальным напряжением, соревнуясь за отличные решения каждой учебной задачи, каждого учебного норматива.

Командирам, политработникам, партийным и комсомольским организациям необходимо активнее добиваться полного использования мобилизующей силы социалистического соревнования для дальнейшего идейного роста и повышения политической активности личного состава, сокращения сроков приведения подразделений в боевую готовность, совершенствования их боевой слаженности, полевой и воздушной выучки, формирования у воинов высоких морально-политических и боевых качеств, сознательной дисциплинированности. Полнее использовать в этих целях политическую работу, проводимую в частях и подразделениях в связи с обсуждением проекта Директив XXIV съезда КПСС по новому пятилетнему плану.

Военный совет обязал отдел боевой подготовки, начальников родов войск Группы усилить контроль за ходом учебного процесса в подразделениях. Помочь командирам, политрукам и штабам добиваться высокой эффективности каждого проведенного занятия. Особое внимание уделить полному и качественному выполнению планов боевой подготовки, искоренению послаблений и упрощений в обучении и воспитании, фактов отрыва личного состава от занятий.

Военный совет потребовал от командиров и политработников полнее проводить в жизнь ленинские принципы социалистического соревнования. Обеспечить сознательное отношение каждого военнослужащего к выполнению принятых обязательств, дальнейшее развитие творческой инициативы воинов, стремление их повторить опыт отличников. Усилить работу по воспитанию личного состава в духе коллективизма и товарищеской взаимопомощи. Шире практиковать гласность и сравнимость результатов соревнования, добиваясь этим путем накала состязательности. Улучшить моральное стимулирование отличников, мастеров воинского дела. В устной и печатной пропаганде, в наглядной агитации полнее раскрывать их опыт достижения высокой эффективности ратного труда.

Военный совет обязал руководящий состав и штабы глубже вникать в ход социалистического соревнования, оказывать командирам и политрукам подразделений повседневную помощь в организации выполнения индивидуальных обязательств каждым солдатом, сержантом, офицером. Дать партийным и комсомольским организациям — обеспечить, чтобы каждый коммунист и комсомолец стал примером образцового выполнения обязательств и увлекал за собой сослуживцев.

Необходимо всемерно поддерживать и обеспечивать претворение в жизнь таких патриотических начинаний, как борьба за умножение рядов отличников под девизами: «От отличного взвода — к взводу отличников», «От отличной роты — к роте отличников»; борьба за быстрейшее овладение молодыми воинами в кратчайшие сроки военными специальностями; достижение полной взаимозаменяемости воинов; и расчеты; овладение сменными специальностями и всем штатным оружием подразделения; усиление выполнения обязанности при боевой работе на ступень выше занимаемой должности; высокоэффективная отработка учебно-боевых задач и нормативов в полевых условиях с максимальной экономией материально-технических ресурсов; борьба за тщательное ведение боевого листка; высокоэффективная отработка учебно-боевых задач и нормативов в полевых условиях с максимальной экономией материально-технических ресурсов; борьба за тщательное ведение боевого листка, чтобы отделению, экипажу, расчету было присвоено почетное звание героя-однополчанина, прославившегося в боях за Советскую Родину.

Военный совет выразил уверенность в том, что личный состав Группы придет к XXIV съезду КПСС с достойными результатами в социалистическом соревновании; в ходе работы съезда и после его завершения еще шире развернет соревнование за претворение в жизнь предначертаний родной партии, за полное и качественное выполнение задач, поставленных перед Группой на 1971 учебный год, и вместе со всем советским народом будет и дальше неустанно крепить могущество нашей великой Родины.

В Министерстве торговли СССР

Государственный комитет цен Совета Министров СССР и Министерство торговли СССР сообщают, что по поручению Совета Министров СССР с 1 марта 1971 г. снижены государственные розничные цены на следующие товары народного потребления:

на тепловозы с кинескопами размером па диагонали до 47 см (включительно) и кинескопы к ним — в среднем на 19 проц.;

на телевизоры с кинескопами размером по диагонали до 47 см (включительно), снятые с производства (выпуска прошлых лет),—в среднем на 30 проц.;

на стиральные машины — в среднем на 16 проц.;

на дорожные мотоциклы с цилиндрами объемом 125—175 куб. см — в среднем на 19 проц.;

на мотороллеры — в среднем на 16 проц.;

на мопеды — в среднем на 11 проц.;

на мотовелосипеды — в среднем на 14 проц.;

на электрические и механические бритвы — в среднем на 20 проц.;

на плащи из капроновой ткани с пленочным покрытием (типа «болоньи») — в среднем на 15 проц.;

на изделия из пленочных материалов (плащи, накидки, хозяйственные мешочки, скатерти и другие), пленку полиэтиленовую и поливинилхлоридную — в среднем на 38 проц.;

на некоторые виды шариковых авторучек — в среднем на 50 проц.;

на пищущие узлы (ампулы) к шариковым авторучкам — в среднем на 38 проц.;

на товары бытовой химии в аэрозольной упаковке — в среднем на 20 проц.

Рядовой Анатолий Учуськин за короткий срок добился высоких показателей в учебе. Он идет в первых рядах соревнующихся в честь предстоящего XXIV съезда КПСС.

На снимке: отличник Советской Армии рядовой А. УЧУСКИН.

Фото А. Смелкова.

ЗА СТРЕЛЬБУ — „ОТЛИЧНО"

Зимнее утро начиналось. Синее безоблачное небо осветили первые лучи солнца. Будто ожили деревья и кустарники.

У боевых машин стояли танкисты в ожидании команды. Вскоре раздалось:

— По местам!

В считанные секунды экипажи очутились в танках. Последовала еще одна команда. Водители-механики-водители, танки осторожно выползали из леса. Преодолев «минный» проход, взвод развернулся в боевую линию. Вдали показались контрастирующие танки «противника». Наводчик орудия рядовой Артамонов быстро вычислил поправку и навел пушку в цель. С первого выстрела снаряд пронзил мишень. Теперь необходимо найти вторую малозаметную цель — пулемет. Рядовой Артамонов и его уничтожил с первой очереди.

Танки, мерно гудя, двигались дальше. Вот из-за бугра показались движущиеся безоткатные орудия «противника» на автомобилях. Быстрый расчет — и тотчас стучат длинные пулеметные очереди. Мишени падают. Остальные танки так же метко уничтожили наши наводчики-офицер Шабаев, рядовые Селиванов и Артамонов. А в итоге взвод получил отличную оценку. Предъездовские обязательства успешно выполняются.

Рядовой В. ЧЕБОТАРЕВ.

ЧЕРЕЗ ТРУДНЫЙ БАРЬЕР

РЕПОРТАЖ

Соревнуясь за достойную встречу XXIV съезда КПСС, наши танкисты взялись все упражнения по вождению боевых машин выполнить только с отличной и хорошей оценками. Одним из трудных упражнений является вождение танка под водой. И нему мы настойчиво готовимся.

Класс легководолазной подготовки. Многие солдаты и сержанты уже занимались здесь. Они чувствуют себя уверенно, спокойно. А вот молодые танкисты волнуются. Им предстоит впервые «обводниться». С изолирующими противогазами в строю стоят Анатолий Харченко, Валерий Целищев, Игорь Галактионов, Григорий Селезнев. Настроение у них приподнятое. Занятие интересное, всем скорее хотят уйти под воду. Рядом с ними — молодые танкисты Анатолий Дольцюк, Валерий Григорин, Абдулфат Асадов, Паша Шукюров и другие. Они молчат. Видно, что немного волнуются. Ничего удивительного в этом нет. Чтобы опуститься под воду, на дно глубокого бассейна, а потом побыть в «затопленном» танке, требуются большая выдержка, воля и психологическая закалка.

Командир подразделения напоминает воинам порядок подготовки противогаза к работе под водой, правила поведения в бассейне, напоминает сигналы связи с руководителем занятия.

— Вперед! — командует офицер.

Танкисты, привязав груз, в составе экипажей поочередно опускаются на дно бассейна. Командир танка держит в руках конец сигнальной веревки. В случае какой-либо опасности он сразу может подать знак об этом наверх.

Все воины уверенно передвигаются по дну бассейна. Правда, молодые танкисты сначала держались сконвано, а потом, глядя на сослуживцев, стали действовать уверенно. Но это только начало занятия. На очереди еще гидротренажер. Он потребует большого психологического напряжения.

Гидротренажер — это макет танка, скрытый глубоко под водой в бассейне. С небольшого мостика экипажи поочередно спускаются туда через воздухоопитающую трубу и выполняют упражнение. Заняли свои места члены экипажа, заряжающим в котором молодой танкист рядовой Алиф Керимов. Как только командир танка доложил о готовности, руководитель занятия подал сигнал:

— Затопить машину!

Сержант потянул рычаг на себя. Вода хлынула внутрь танка. Волнуется Алиф Керимов. Вдруг что случится с изолирующим противогазом. Попробуй-ка тогда выбраться из танка. Но воин подавляет чувство страха. Он знает: противогазы надежные. С другими экипажами ничего не случилось. А потом это все-таки бассейн, а не река. В случае чего ведь рядом помочь. Вот если в реке придется затопить танк, это хуже. Читал Алиф в газете, как выполнялись на тактическом занятии экипажу более двух часов пришлось быть под водой. Почему не случилось с ними. Они спокойно дождались, когда танк эвакуировали тягачом с речного дна.

Были случаи, приходилось и в реке затапливать машину. К этому тоже надо быть готовым. Для того и тренируются сейчас воины.

Рядовой Керимов взял себя в руки. Когда вода заполнила машину, он чувствовал себя уже спокойно.

— Покинуть машину! — поступил сигнал сверху.

Члены экипажа, в том числе и рядовой Керимов, действуют без суеты, расчетливо, покидая затопленный танк через люк заряжающего. Последним оставляет машину командир. Все члены экипажа всплывают на поверхность водной глади бассейна. Задача выполнена отлично.

Только вчера командир этого экипажа на беседе о проекте Директив XXIV съезда КПСС по пятилетнему плану развития народного хозяйства СССР на 1971—1975 годы сказал:

— Планы партии вдохновляют воинов на ратные дела во славу Родины.

От имени своих подчиненных он заявил, что на занятии в классе легководолазной подготовки они будут действовать так, чтобы получить отличную оценку. Слово танкистов оказалось крепким.

Трудные упражнения экипажам, в которых служат солдаты осеннего призыва Анатолий Дольцюк и Валерий Григорин, эти воины долго не могли преодолеть чувства страха. Старшина товарищ показывали им пример смелости. К концу занятия после нескольких попыток они все взяли психологический барьер и упражнение выполнили до конца. Это была победа над собой.

Сержант П. НАУМЕНКО.

ВЕСТИ С РОДИНЫ

ПЛАНЫ ПАРТИИ — ПЛАНЫ НАРОДА

МИНСК. Единодушно одобрили проект Директив XXIV съезда КПСС по пятилетнему плану развития народного хозяйства СССР на 1971—1975 годы участники собрания актива Минской областной партийной организации. Они подчеркивали огромное значение этого документа для дальнейшего строительства материально-технической базы коммунизма.

Газоэлектросварщик Белорусского автомобильного завода В. Н. Гончаров, выступая на собрании, предложил, в гостиницу, определить и отразить в проекте Директив комплекс предприятий, на которых новые, вводимые в строй расширяющие мощности для увеличения производства автомобилей большой грузоподъемности.

Выступавшие и другие предложения, касающиеся ускорения технического прогресса в промышленности, концентрация и специализация сельскохозяйственного производства.

КУЙБЫШЕВ. Перспективы индустрии и сельского хозяйства в новой пятилетке обсуждали огромное значение этого документа для дальнейшего строительства материально-технической базы коммунизма.

Куйбышевская область — край энергетики, химии, машиностроения. Добыча нефти здесь приходит 35 миллионов тонн в год. Быстрыми темпами растет производство минеральных удобрений. Завод гигант: автомобилестроения — Волжский автозавод — в 1971 году выпустит 160 тысяч легковых автомобилей «Жигулей», а в течение пятилетки его мощность будет доведена до 660 тысяч машин в год.

Новые рубежи намечают хлеборобы. Началось строительство большого Куйбышевского обводнительно-оросительного канала. За пятилетку предстоит ввести в эксплуатацию 50 тысяч гектаров орошаемых площадей.

ЛИПЕЦК. В Липецкой области за прошедшие пятилетки вступили в строй 70 крупных промышленных объектов. В нынешней пятилетке индустриальных новостроек здесь будет еще больше. Для их возведения предполагается увеличить капитальные вложения в два с лишним раза. На собрании областного партийного актива, обсудившем проект Директив, говорили о задачах коммунистов в деле подъема экономики.

В ближайшее время производство металла на Липецкой магнитке будет увеличено на миллионы тонн.

На Липецком тракторном заводе недавно с конвейера сошел полумиллионный трактор «Т-40А». Эта машина удостоена трех золотых медалей на международных выставках и ярмарках. К концу пятилетки выпуск таких тракторов должен увеличиться приблизительно в полтора раза. В области намечено создать ряд крупных животноводческих и птицеводческих комплексов промышленного типа.

(ТАСС).

ВНЕДРЯЕТСЯ ЭЛЕКТРОННАЯ ТЕХНИКА

СОФИЯ, 1 марта. (ТАСС). В Пловдиве начал работу территориальный вычислительный центр. Это один из многих таких центров, которые строятся в Болгарии.

В городе Видине, например, создаются три вычислительных центра. С их помощью будут обеспечено управление промышленными предприятиями, крупными сельскими кооперативами, планирование потребностей населения Видинского округа в области культурно-бытового строительства и социальных мероприятий.

УДАР ПО МАРИОНЕТКАМ

ХАНОЙ, 1 марта. (ТАСС). Подразделения Народной армии освобождения Лаоса в результате решительного удара по окруженной ими группировке вторгшихся в Южный Лаос сайгонских войск убили и ранили 27 февраля утром в районе, расположенном в восьми километрах юго-восточнее пункта Тамэлонг, более 300 солдат и офицеров противника. Свыше 40 солдат сайгонской марионеточной армии, в том числе много офицеров, захвачено в плен. Об этом сообщило агентство ВНА, ссылаясь на радио Патриотического фронта Лаоса.

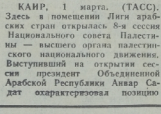

ЗАЯВЛЕНИЕ А. САДАТА

КАИР, 1 марта. (ТАСС). Здесь в помещении Лиги арабских стран открылась 8-я сессия Национального совета Палестины — высшего органа палестинского национального движения. Выступивший на открытии сессии президент Объединенной Арабской Республики Анвар Садат охарактеризовал позицию ОАР в ближневосточном конфликте. Правительство ОАР, сказал он, неизменно заявляло, что Объединенная Арабская Республика выступает за политическое урегулирование ближневосточного кризиса при условии полного вывода израильских войск со всех оккупированных арабских территорий, то есть на основе резолюции ООН от 22 ноября 1967 года. ОАР, указал он, выступает также за восстановление прав арабского народа Палестины в соответствии с резолюциями ООН.

Что же касается Израиля, заявил президент ОАР, то он игнорировал и продолжает игнорировать все резолюции этой международной организации.

ИДЕТ БОЕВАЯ УЧЕБА

ПОДГОТОВКА ГРАНАТОМЕТЧИКА

1. Волевая закалка куется в поле

В прошлом году рядовой Файзиев после соответствующей подготовки был назначен на должность гранатометчика. Молодой солдат не решился вначале признаться командиру, что боится этого оружия. А сомнения в том, сможет ли он хладнокровно вести огонь, закрались к нему еще тогда, когда он впервые дал залп боевыми снарядами. Не выдержав стрельбы, сделать, выдержка, хладнокровие.

Но назначение состоялось. Шла учеба. Вскоре солдаты выехали в поле для выполнения стрельб в составе отделения. Поначалу Файзиев с товарищами предстояло идти в атаку, вступать в единоборство с танками «противника» и гранатометчику.

Уничтожив «неприятель» в первой и второй траншеях, отделение перешло к преследованию. Но вскоре наступающих контрабатовала группа пехоты, поддерживаемая танком. По команде сержанта отделение развернулось в цепь. Огонь из личного оружия и пулемета, установленного на укрытом за бруствером бронетранспортере, мотострелки отсекали пехоту от танка. А машина угрожающе приближалась со стороны высоты с кустарником. Справиться с ней мог только гранатометчик.

Сержант подал команду рядовому Файзиеву уничтожить опасную цель. Но тут случилось то, чего никто не ожидал. Молодой гранатометчик не смог преодолеть нервного напряжения. Он спрятался в находившемся неподалеку укрытии.

Конечно, по учебному полю двигалась мишень, а не реальный танк. Но молодому солдату, возбужденному и взволнованному, показалось, что это настоящая боевая машина. Наступил критический момент. Исход учебного боя и судьбу оценки отделения решали секунды. Солдаты спешно начали готовить имитационные противотанковые гранаты.

Метнуть их, однако, на одному солдату не пришлось. В виду отвлеченности минутою инициативу взял помощник гранатометчика рядовой И. Курбаев. Сквозь оружие, на ходу, гранаты сегодня изготовился к бою, и первой гранатой опасная цель была поражена. Таки «противника» был уничтожен. Отделение, благодаря инициативе, оказывается помощника гранатометчика сумело успешно выполнить поставленную перед ним задачу.

Спустя некоторое время после этих стрел доволось бесседовать с рядовым Файзиевым. Солдат откровенно признался, что пока танк был еще сравнительно далеко и пока помощник заряжал гранатомет, он еще держался, а потом, как увидел его в оптический прицел, первы не выдержали.

Случай с рядовым Файзиевым заставил офицеров роты пересмотреть взгляд на эту специальность и делать более тщательный подбор на должности гранатометчиков, обучать их не только умению метко поражать цели и вырабатывать такие морально-психологические качества, как предусмотренные чувства боязни, смелость, выдержка, хладнокровие.

Хорошо запомнилось комсомольское собрание, на котором шел откровенный разговор о боевой выучке мотострелков. Воины клялись перед лицом задачу: добиться того, чтобы каждый в самых сложных условиях поражал цели с первой очереди, первой гранатой.

Начались дни напряженных тренировок, полевых занятий. Особое внимание при этом было уделено гранатометчикам. Как же решалась эта задача?

Во-первых, подбирали людей, обладающих такими практическими, как хладнокровие, твердый расчет, умение в сложной обстановке переборть волнение, проявить выдержку. Опыт показывает, что только стойкий, хорошо обученный солдат может успешно бороться с танком. Отобранные гранатометчики не сразу становились ими в полном смысле этого слова, а определенное время находились в роли помощников. На тренировках, боевых стрельбах они присматривались к действиям гранатометчиков, перенимали их опыт, вырабатывали в себе определенные морально-психологические качества, необходимые для боя. Практика показала, что чем лучше подготовлен гранатометчик, тем лучше в последствии будет стрелять и его помощник.

Во-вторых, сам процесс подготовки гранатометчиков должен строиться с преобладанием практических действий. В роте не всегда имелась возможность, чтобы занятия с этой категорией обучаемых проводили офицеры. Да и сержанты во время огневых уроков, как правило, заняты обучением своих отделений. Как поступать в таких случаях? Выход был найден. Для проведения занятий были привлечены лучшие наши гранатометчики, обладающие большим практическим опытом. Выбор пал на тов. Мазурова. Нагнание занятия командир роты проверил его знания по теории стрельбы, определил ему задачи по проведению тренировки. Комендир, кроме того, помог ему составить план-конспект, дал советы, как лучше организовать и провести занятие, обратив особое внимание на выработку у молодых солдат устойчивых практических навыков. Само доверие проводить занятия с солдатами пробудило опытного гранатометчика, заставило его тщательно готовиться к огневому уроку.

Выстроив за занятием мотострелков, командир пришел к обоснованному выводу, что Мазурову можно доверить проводить тренировки с гранатометчиками и по более сложным темам. И такие поручения он давал.

Вот и ночные стрельбы. Выполнению практическое упражнения выполнили их с отличным результатом. Уверенно вели огонь воины и в последующих. А такие, как рядовые Шадрин и Абдулвадыров, за все время на ряду не знали промаха.

— Своим оружием мы овладели отлично, — сказал командир рядовому Шадрину. — Какие у вас дальнейшие планы?

— Планы? — спросил солдат. И тут же ответил: — У меня еще есть немало недостатков, которые необходимо устранить. Я, например, затрачиваю много времени на прицеливание. Кроме того, думаю совершенствовать навыки в ведении огня из-за укрытий. Буду больше уделять внимания своему помощнику рядовому Болтакаеву. Впечатление у меня такое, что он боится выстрела. Я, наверное, должен быть готовым в любое время заменить меня. Перемотрев свои предстоящие обязательства, я пришел к выводу, что могу не только стать отличником, но и помочь своему товарищу достичь этой цели.

Так думает и один Шадрин. Большинство мотострелков трудятся с удвоенной энергией, делами доказывают свою готовность порадовать Родину отличными успехами в ратном труде.

Как же обстоит дело с рядовым Файзиевым, о котором шла речь в начале статьи? После того случая, который произошел с ним на боевых стрельбах в составе отделения, его отстранили от должности и назначили помощником гранатометчика. Но это не значило, что он навсегда распрощался с этим великолепным оружием. Нужно было много и кропотливо поработать командиру с солдатом, чтобы побороть в нем чувство боязни.

На практических занятиях Файзиев находился рядом с отличным гранатометчиком. Тот показывал ему правила обращения с оружием, разъяснял меры безопасности при стрельбе, требовал корректировать огонь. На тренировочных стрельбах он чередовались роли. К солдату постепенно пришла уверенность в своих силах, в мощи оружия, высоко его боевых качествах. Робость и боязнь были преодолены. И вскоре рядовой Файзиев стал одним из лучших гранатометчиков в роте.

Гвардии капитан В. ЛАСТОВСКИЙ.

ВЫСОКИЙ НАКАЛ СОРЕВНОВАНИЯ

В нашем гарнизоном Доме офицеров состоялось совещание командиров отличных подразделений, на котором были обсуждены состояние и меры улучшения руководства социалистическим соревнованием в честь XXIV съезда КПСС. На каждом занятии в огневом городке или в поле, отмечал комсомолец Якубовский, заметно деловое перемячество солдат. Борьба за лучший экипаж, за отличное подразделение продолжается.

Итоги совещания подвел командир части.

— Социалистическое соревнование в армейских условиях, — сказал он, — могучее средство коммунистического и воинского воспитания личного состава, способствующее поддержанию крепкой дисциплины и высокой боеготовности. Командир наделил собравшихся на активную пропаганду среди воинов проекта Директив XXIV съезда КПСС, мобилизацию личного состава на успешное выполнение взятых социалистических обязательств.

Старший лейтенант В. ПЕТРЕНКО.

ПЕРЕДОВЫЕ

С каждым днем в нашем подразделении все ярче разгорается огонь социалистического соревнования по достойной встрече XXIV съезда КПСС.

В первых рядах соревнующихся идут комсомольские сержанты ефрейторы Николай Лазаренко и Борис Повержук, рядовые Валерий Борсук и Николай Мокалев.

Удерживая передовые рубежи в учебе и службе, члены бюро ВЛКСМ нашего подразделения много делают для того, чтобы соревнующиеся воины постоянно помнили о своих высоких обязательствах, взятых в честь очередного партийного съезда и добились их успешного выполнения.

Младший сержант В. СКАКУН.

ПОМОГАЯ ДРУГ ДРУГУ

Воины-гвардейцы нашего подразделения стараются как можно лучше обслуживать боевую технику. Споро трудятся гвардии рядовые Вячеслав Барсуков, Владимир Рететников, ефрейтор Геннадий Афанасьев и другие. Помогая друг другу, воины-гвардейцы успешно выполняют предъсъездовские социалистические обязательства.

Гвардии младший сержант В. КУШНИР.

ПРЕДСЪЕЗДОВСКАЯ ТРИБУНА

СТАНОВЛЕНИЕ МОЛОДЫХ КОММУНИСТОВ

Руководствуясь ленинскими принципами членства в партии, требованиями XXIII, XXIV съезда КПСС, наши первичные партийные организации со всей ответственностью подходят к качественному росту своих рядов, пополняя их за счет наиболее сознательных и активных товарищей, отличников боевой и политической подготовки, классных специалистов, проведенных на предъсъездового социалистического соревнования, воинов ведущих специальностей.

Партия предъявляет все более высокие требования к каждому коммунисту. Они поскольку лишь тем из желающих вступить в КПСС, кто по-настоящему слил свои дела и интересы с делами и интересами партии, кто сросся с партией идейно, морально и политически. Плодотворно работать в массах, организовывать воинов и вести их на успешное решение сложных задач боевой и политической подготовки смогут только коммунисты, обладающие высокими качествами идейного бойца партии, безупречно знающие военное дело, неустанно повышающие свою политическую и профессиональную подготовку.

Разумеется, коммунисты не рождаются со всеми этими качествами. Формирование партийного бойца — процесс длительный и сложный. Не вдруг и не автоматически приобретаются деловитость и принципиальность, знания и опыт. Все эти качества каждый коммунист обязан воспитать у себя упорно и постоянно прежде всего сам. Однако было бы наивно полагать, что этого вполне достаточно, что формирование коммуниста (раз, мол, ведущие КПСС, по-прежнему обязывает) подлет совершенно гладко, без каких-либо недостатков, их устранения. Нет, формирование коммуниста, его идейный и организаторский рост невозможны без постоянного действующей системы контроля, конкретной помощи.

Исходя из этого, наши парт-организации, и прежде всего первичные, с высокой ответственностью относятся к выдвигаемым деловых, политических и моральных качеств каждого товарища еще на время подготовки к вступлению на кандидатского стажа. Ведь этот годичный срок для того и предназначен, чтобы кандидат углубленно ознакомился с Программой и Уставом КПСС и хорошо подготовился к вступлению в члены партии. А партийная организация должна, как записано в партсоде 14 «Устав», помочь кандидату подготовиться к вступлению в члены КПСС, проверить его подготовленность.

Поучительно ведется работа с молодыми коммунистами, особенно с выпускниками в члены КПСС, в парторганизации Н-ской части. Здесь все эти товарищи состоявшиеся. Они занимают должности в школе молодых коммунистов, которой руководит член партбюро тов. Добылев. Он отличный действующий знаний приобретаются лучшие силы партийного актива. С двумя из сознательных лекциями, посвященными вопросам партийного строительства, выступил перед ними член партбюро тов. Лавинский. Член парткома тов. Добылев, имеющий большой опыт партийной работы и отличную теоретическую подготовку, умело строит собеседования с молодыми товарищами. Кроме того, созданы кружки молодых коммунистов при бюро первичных парторганизаций. В них основное внимание уделяется изучению Программы и Устава КПСС, форм и методов партийной работы. Такая система учебы молодых товарищей, на наш взгляд, способствует их идейной и практической закалке, помогает глубже осознать высокое звание и значение члена ленинской партии.

Разумеется, одними плановыми занятиями в школе и кружке чельзя ограничить подготовку кандидатов партии. И совершенно правильно поступают парторганизации ряда расширяют своему товарищей с самого начала к систематической самостоятельной работе над расширением своего идейно-теоретического кругозора. С этой целью в библиотеках созданы книжные витрины «Почитать молодому коммунисту». Разработана такая методика самостоятельного изучения трудов В. И. Ленина, истории КПСС.

Проявляя большую заботу о теоретической подготовке молодых партийцев, наши первичные парторганизации в то же время повседневное внимание уделяют выработке у них необходимых организаторских навыков, умения работать с людьми. Как правило, кандидаты в члены партии регулярно дадются партийные поручения. Немалую пользу приносит и разговор на рядовом в отрывах о том, как тот или иной товарищ справился с заданием. Коллективное обсуждение в атмосфере высокой требовательности, доброжелательности порой упускают этот важный участок своей работы. Так, в парторганизации подразделения, членом бюро которой тов. Акчурин, было отказано в приеме в члены КПСС старшине сверхсрочной службы Затула-Ветру, как не отвечающему высоким требованиям, предъявляемым к коммунисту. То же произошло и еще с двумя кандидатами партии из этого коллектива.

Виноваты прежде всего сам Затула-Ветер и другие товарищи, которые не подготовились по-настоящему к столь серьезному делу. Однако и парторганизации, ее бюро несут за это немалую ответственность. Прием новых членов партии, кандидатами в члены КПСС, активисты попросту забыли о них. Они не взяли под контроль их учебу, не привлекли молодых товарищей в практическую деятельность парторганизации. Вот получилось, что Затула-Ветер и двое других кандидатов не только не углубили свои знания по Программе и Уставу КПСС, не только не разработали организаторские качества, но даже многое растеряли из того, что имели.

Парторганизации, пополняя свои ряды новыми членами, обязаны постоянно и заботливо воспитывать их, развивать в них необходимые большевистской партии. На XXIII съезде партии товарищ Л. И. Брежнев говорил: «Историческая роль партии в значительной мере определяется ее высокой активностью, естественно, вызывают у многих советских людей стремление идейно и организационно связать свою жизнь с партией и посвятить себя революционной борьбе за преобразование общества, за победу коммунизма. Высокие требования к каждому вступающему в партию диктуются той огромной ответственностью, которую несет партия перед советским народом. Вот эта-то огромная ответственность и обязывает парторганизации воспитывать в каждом молодом коммунисте качества настоящего бойца ленинской партии.

Подполковник Л. ВЕЛИКОДНЫЙ.

ЭКЗАМЕН ВЫДЕРЖАН

Начальник колонны проводит краткий инструктаж. Он напоминает водителям и старшим машин особенности маршрута, вручает им схемы. Минута готовности, и вперед, уверенно регулировщики. Их возглавляет старшина сверхсрочной службы Федотов.

Медленно вытягивается колонна. Но с каждой минутой скорость ее приближается к заданной, хотя на первых километрах пути некоторые водители чувствуют себя не совсем уверенно. Один старается увеличить дистанцию, другие принимают меры, чтобы было видно, что делается на дороге. Но контролирующий движение колонны офицер Рыжих быстро замечает этот недостаток и на первом же привале объясняет, почему так нельзя поступать.

Вместе со всеми ведут машины рядовые Коробов и Лятхов. До армии они и месяца не работали шоферами, но сейчас действуют уверенно, умело.

На пути первый крупный населенный пункт. Колонна сбавляет скорость. На каждом перекрестке у водителей встречают регулировщики. От их умелых действий зависит давление всей колонны. Одну за другой пропускают они машины. Отлично справляется со своими обязанностями сержант Пличев. На привале за образцовое выполнение задачи офицер объявляет ему благодарность.

Ночью заступила оттепель, а к утру снова подморозило. Дорога покрылась ледяной коркой. Начался мелкий дождь. Он падал на лобовое стекло и сразу же замерзал. Все это сильно усложняло марш.

Километр за километром преодолевая трудную трассу, молодые воины-водители глубокой ночью завершили марш. Он показал, что автомобилисты-сержанты держат слово, строго выполняют свои предъсъездовские обязательства.

Капитан А. ЗАНЦЕВ.

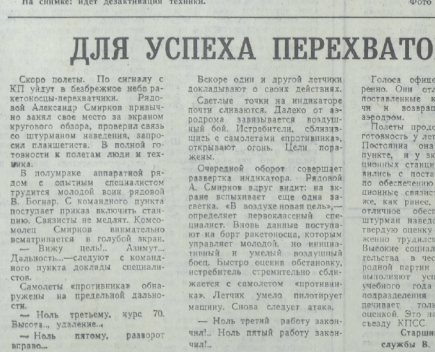

На снимке: идет дезактивация техники.

Фото Р. Афанасьева.

ДЛЯ УСПЕХА ПЕРЕХВАТОВ

Скоро полеты. По сигналу с КП уйдут в бездонное небо ракетоносцы-перехватчики.

Рядовой Александр Смирнов правильно занял свое место за экраном кругового обзора, проверил связь с штурманом и экипажем, вывел планшетиста. В полной готовности к полетам люди и техника.

В полумраке аппаратной рядом с опытным специалистом сидит молодой воин рядовой Б. Богнар. С командного пункта поступает приказ включить станцию. Сначала он медлит. Комсомолец Смирнов внимательно всматривается в голубой экран.

— Вижу цель... Азимут... Дальность...—следуют с командного пункта доклады специалистов.

Самолеты «противника» вооружены на предельной дальности.

— Ноль третьему, курс 70. Высота... удаление...

— Ноль пятому, разворот вправо...

Вскоре один и другой летчики докладывают о своих действиях.

Светлые точки на индикаторе почти сливаются. Далеко от аэродрома завязывается воздушный бой. Истребители, сближаясь с самолетами «противника», открывают огонь. Цели поражены.

Очередной сборщик совершает разворот. Рядовой Александр А. Смирнов вдруг видит: на экране вспыхивает еще одна заметка. С помощью прицела он определяет первоклассный снаряд. Вновь данные поступают на пост, где расчетом управляет молодой, но инициативный и умелый воздушный боец. Быстро сообщив обстановку, истребитель стремительно сближается с самолетом «противника». Летчик умело пилотирует машину. Снова следует атака.

— Ноль третий работу закончил. Ноль пятый работу закончил...

Голоса офицеров звучат уверенно. Они отлично выполнили поставленные командиром задачи и возвращаются на свой аэродром.

Полеты продолжаются. Боевая готовность гвардейцев высокая. Постоянна она и на командном пункте, и у экранов радиолокационных станций. Успешно справились с поставленной задачей по обеспечению полетов и авиационные специсты. Сегодня так же, как ранее, за безупречное отличное обеспечение полетов штурманы звания поставлен на твердую оценку — «отлично». Слаженно трудятся весь коллектив. Высокие стратегические обязательства в честь XXIV съезда родной партии воины досрочно выполнили успешно

НА КОМСОМОЛЬСКИЕ ТЕМЫ

ТВОЙ ЛЕНИНСКИЙ ЗАЧЕТ

Рекомендации политического управления СГВ о проведении мероприятий по завершению Всесоюзного Ленинского зачета «Мы делу Ленина и партии верны!»

Всесоюзный Ленинский зачет, посвященный XXIV съезду КПСС, вступил в завершающую стадию. По решению III пленума ЦК ВЛКСМ в марте в каждом первичном комсомольском организации проводится Ленинский урок «Мы делу Ленина и партии верны!»

Политуправление СГВ рекомендует провести Ленинский урок 10—12 марта с. г. В ходе урока необходимо проанализировать состояние работы по изучению ленинского наследия, документов КПСС, решений XVI съезда комсомола, III пленума ЦК ВЛКСМ, а также по обсуждению проекта Директив. При этом особое внимание надо обратить на усвоение молодыми воинами заветов В. И. Ленина о защите социалистического Отечества.

Вот примерные темы рефератов, которые могут быть использованы и для других выступлений комсомольцев на Ленинском уроке:

«В. И. Ленин — создатель КПССЛ», «Партия нас к коммунизму ведет», «Забота о благе народа — закон жизни партии», «Комсомол — боевой помощник и резерв КПСС», «Приветствие ЦК КПСС XVI съезду ВЛКСМ», «Речь товарища Л. И. Брежнева на XVI съезде ВЛКСМ — программа деятельности комсомола на современном этапе», «Учиться воинному делу настоящим образом», «Быть начеку, всемерно повышать бдительность и боеготовность», «В армии необходима самая строгая дисциплина», «Свято хранить и умножать боевые традиции Вооруженных Сил», «Наш компас — учение Ленина» (об изучении ленинского наследия), «XXIV съезду КПСС — наши комсомольские подарки» (в ходе предсъездовского соревнования среди комсомольцев), «Комнатной с сердце мы Родине служим» (о выполнении воинского долга и укреплении воинской дисциплины), «В борьбе за коммунистическую мораль и культуру воина» (о соблюдении нравственных принципов морального кодекса строителя коммунизма и повышении культуры комсомольцев), «Ответственность за выполнение требований Устава ВЛКСМ» (о выполнении решений III пленума ЦК ВЛКСМ) и др.

Выбор вопросов должен зависеть от специфики подразделения, актуальности проблем, связанных с состоянием идейно-политического воспитания, боевой учебы, воинской дисциплины, уровнем внутрисоюзной работы. Рассматривая их, следует глубоко проанализировать, как комсомольцы практическими делами подтверждают свою верность заветам В. И. Ленина и КПСС, что мешает выполнению взятых социалистических обязательств. Разговор на уроке необходимо тесно увязывать с решениями III пленума ЦК ВЛКСМ.

К участию в Ленинском уроке надо широко привлечь ветеранов партии и комсомола, участников Великой Отечественной войны, партийный актив, лучших пропагандистов, работников библиотек и Домов офицеров.

Ленинский урок, как показывает опыт, целесообразно проводить в масштабе роты, батареи и им равных подразделений. В отдельных случаях по решению политотдела нижнечленные организации можно объединить.

Политоргам, парторгам и партийным организациям в целях качественной подготовки и проведения Ленинского урока необходимо определить ответственных лиц в каждом подразделении из числа коммунистов—командиров, политработников, офицеров штабов, членов партийных и комсомольских комитетов, проинструктировать их с тем, чтобы они могли разъяснить цели и задачи Ленинского урока, заранее подготовили ведущего, докладчика, выступающих с рефератами, предусмотрели вопрос использования в ходе урока наглядной агитации, диафильмов, отрывков из произведений литературы и искусства и т. д.

В соответствии с постановлением ЦК ВЛКСМ «О задачах комсомольских организаций по достойной встрече XXIV съезда КПСС» каждому члену и ВЛКСМ предстоит сдать Ленинский зачет, т. е. отчитаться перед своим коллективом об изучении ленинского наследия и документов КПСС, выполнении социалистических обязательств, соблюдении требований военной присяги и уставов, а также выполнении комсомольских и общественных поручений. Сдачу Ленинского зачета необходимо завершить 25 марта с. г.

Планируя порядок подготовки и проведения Ленинского зачета, необходимо составить графики отчетов членов ВЛКСМ на собраниях, распределить силы коммунистов по оказанию помощи секретарям бюро ВЛКСМ и комсоргам подразделений.

Опыт показывает, что качество отчетов выше в том случае, если организовать их в такой последовательности: сначала на заседаниях комитетов ВЛКСМ заслушиваются офицеры-комсомольцы, затем на бюро первичных организаций — сержанты, имеющие подчиненных, и в конце на собраниях в комсомольских группах — остальные члены ВЛКСМ. При этом на одном заседании или собрании целесообразно заслушивать не более 3—5 комсомольцев.

Жизнь подтверждает полезность обнародования при отчетах записей в служебных карточках, выписок из журналов об успеваемости комсомольцев по различным предметам обучения, их читательских билетов и т. д.

Рекомендации и пожелания, высказанные по отчету комсомольца, записываются соответственно в дневник или в протокол. Комсорги и секретари бюро заносят в последующем осуществлять контроль за их выполнением и информировать членов ВЛКСМ.

Итоги Ленинского зачета следует обсудить в первичных организациях ВЛКСМ и принять решение о сдаче комсомольцами зачета, что явится основанием для занесения в учетную карточку члена ВЛКСМ.

Запись производить в разделе «Награды и поощрения» в период с 1 марта по 1 мая 1971 года, например: «III—1971 г. Ленинский зачет «Мы делу Ленина и партии верны!».

В отдельных случаях могут приниматься решения о том, что член ВЛКСМ не готов к сдаче Ленинского зачета. В этом случае комсомольская организация устанавливает повторный срок сдачи, выделяет ему в помощь наиболее подготовленного товарища и осуществляет контроль за подготовкой к сдаче зачета. До окончательной сдачи зачета запись в учетной карточке не производится.

В добровольном порядке к сдаче Ленинского зачета можно допускать и несоюзную молодежь. Успешную сдачу ими Ленинского зачета как готовность рассматривать как готовность лучших воинов к вступлению в ряды ВЛКСМ.

В канун открытия XXIV съезда КПСС (25—30 марта) целесообразно провести комсомольские собрания в частях и отдельных подразделениях, на которых члены ВЛКСМ будут докладывать командованию и партийным организациям об итогах Ленинского зачета и выполнении социалистических обязательств.

В соответствии с постановлением ЦК ВЛКСМ от 16 февраля 1971 года подготовку и проведение мероприятий, связанных с завершением второго этапа Ленинского зачета, всемерно использовать для пропаганды и уяснения молодыми воинами проекта Директив XXIV съезда КПСС по пятилетнему плану развития народного хозяйства СССР на 1971—1975 годы.

Всю работу по завершению второго этапа Всесоюзного Ленинского зачета «Мы делу Ленина и партии верны!» направить на обеспечение примерности членов ВЛКСМ в учебе и дисциплине, успешное завершение учебного периода обучения, повышение боевой готовности частей и подразделений, укрепление роли и авторитета первичных комсомольских организаций.

ВЫСОКОЕ ДОВЕРИЕ

Воины нашего подразделения готовятся отличными успехами в учебе встретить XXIV съезд КПСС. Многие из них в эти дни стремятся досрочно выполнить взятые социалистические обязательства. Хороший пример в ратном труде подают старшие сержанты Липкин, Черняков, сержант Агапов, рядовые Романовский, Остапенко. Не отстают от бывалых солдат и молодые воины рядовые Усманов, Матуренко, Соляник, Подпинков. Они успешно выполняют свои социалистические обязательства. Недавно передовые воины были приняты в комсомол.

Рядовой Е. ТРУШКИН.

„ПОЮ МОЕ ОТЕЧЕСТВО"

Тематический утренник, посвященный XXIV съезду Коммунистической партии Советского Союза,—«Поэзия моя Отечество» открылся исполнением песни «С чего начинается Родина».

Рядовой Полянский с гордостью говорил о делах тружеников Российской Федерации, о планах девятой пятилетки, изложенных в проекте Директив на 1971—1975 годы.

Интересными были выступления представителя Украины рядового Романенко, белоруса ефрейтора Метельского, армянина рядового Оганджанина, рядового Сулейманова (Грузия).

Для собравшихся исполнялись песни, читались стихи, демонстрировались документальные фильмы и киножурналы.

Закончили утренник, ведущий признак советских воинов бдительно нести службу.

И. ГУДИМОВА,
служащая Советской Армии.

ТАКОВ МОЙ СОСЛУЖИВЕЦ

Старший водитель-электромеханик экипажа рядовой Лукьянов стал отличником боевой и политической подготовки, выполнил нормативы военно-спортивного комплекса. Своим трудолюбием и настойчивостью в учебе воин завоевал авторитет у товарищей, избранных его членом комсомольского бюро. Большую помощь рядовой Лукьянов оказывает молодым водителям.

Рядовой М. КСАЛОВ.

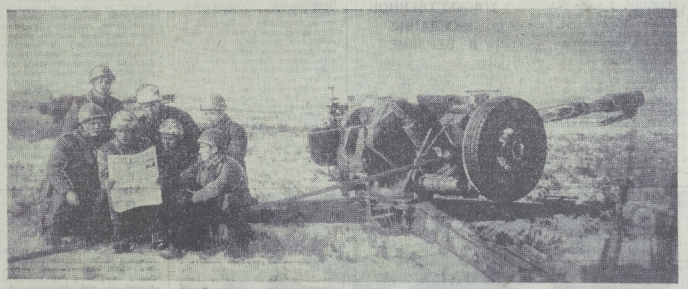

Высокую оценку заслужил личный состав на недавних тактических учениях, где артиллеристам была поставлена задача поддержать наступление танкистов. От рубежа к рубежу перемещали они свои боевые порядки, без промедления с ходу производили огневой налет. А когда объявили отбой и были прочищены стволы орудий, старший офицер батареи старший лейтенант Николай АНТИПОВ, чей взвод три года подряд является отличным, тотчас же собрал вокруг себя подчиненных, ознакомил их с последними новостями.

Фото Р. Афанасьева.

СЛОВО СТАНОВИТСЯ ДЕЛОМ

Среди проблем, которые горячо обсуждались на состоявшемся недавно комсомольском собрании роты, где членом бюро ВЛКСМ ефрейтор Ибрагимов, важное место занимали вопросы укрепления воинской дисциплины. В этом направлении активисты ведут большую, кропотливую работу, и она приносит хорошие результаты, положительно отражается на учебе и службе молодых солдат. Комсомольцы с удовлетворением отмечали, что сейчас в подразделении крепкий устойчивый порядок, нет грубых нарушений дисциплины. Большинство воинов-танкистов отличает высокая исполнительность, стремление точно и в срок выполнить любой приказ командира.

Однако успокаиваться на достигнутом нельзя. Потому вполне оправданно и злободневно прозвучало выступление одного из сержантов, который заметил, что малейшее послабление в воспитательной работе с молодежью может привести к отрицательным явлениям в коллективе.

С сержантом нельзя не согласиться. Ведь достаточно вспомнить события прошлого года. Чего скрывать, было время, когда отдельные комсомольцы роты нарушали требования уставов. А активисты ВЛКСМ смотрели на это сквозь пальцы, не принимали серьезных мер, пресекающих нарушения уставов.

Помнится, после одного из подобных случаев командир пригласил комсомольских активистов на беседу, выразил озабоченность происходящим в коллективе. Постепенно завязалась беседа о том, что конкретно могут сделать комсомольцы по обеспечению примерности членов ВЛКСМ в учебе и службе. Тут же прикинули свои возможности, сделали для себя наметки на будущее.

Вскоре собрались воины роты в ленинской комнате. Повели принципиальный разговор о непримиримости комсомольцев к недостаткам, о той высокой требовательности, которую должен предъявлять к себе каждый солдат и сержант. Особенно большой резонанс вызвало выступление ефрейтора Ибрагимова. Комсомольский активист назвал фамилии рядовых Иванова, Савенко и других воинов, кто не однажды нарушал дисциплину, плохо готовился к занятиям, подводил коллектив.

Ефрейтора Ибрагимова поддержали все комсомольцы. Строгая, бескомпромиссная критика, отзывчивый разговор, деловые предложения — все это заставило многих товарищей по-другому посмотреть на свою службу, более предметно оценить достигнутые результаты в учебе.

Посоветовавшись с командиром, коммунистами подразделения, старший сержант Пичкалев и сержант Генаев составили план мероприятий по воспитанию комсомольцев и молодежи в духе сознательной воинской дисциплины, повышению их ответственности за выполнение служебных обязанностей. В коллективе стали чаще проводиться беседы и лекции о присяге, воинских уставах. Широко пропагандируется опыт отличников боевой и политической подготовки, правофланговых предсъездовской вахты. Запоминались молодым воинам и тематические вечера «Служи по уставу — завоюешь честь и славу», «С присягой в сердце» и другие, проведенные в подразделении по инициативе активистов ВЛКСМ.

Подходя итоги за зимовый период боевой учебы, командир тепло отозвался об активистах ВЛКСМ, которые многое делают для укрепления дисциплины в роте. Плоды этой работы проявляются в конкретных результатах отличного подразделения, уверенно штурмующего рубежи боевого совершенствования, намеченные к честь XXIV съезда КПСС.

Старший сержант сверхсрочной службы А. ТЮНИКОВ.

О ДРУЖБЕ И БРАТСТВЕ

В просторной ленинской комнате нет свободного места. Воины пришли сюда, чтобы принять участие в читательской конференции по роману писателя Ивана Евстуюка «Жить и помнить».

С увлечением говорили солдаты, сержанты и офицеры о том, с каким мастерством показан в романе дружба и братство советских и чехословацких воинов, скрепленные в боях с фашистскими захватчиками.

Давно отгремели бои, а дружба, цементированная кровью, продолжает крепнуть и развиваться. Об этом, в частности, сказали сержанты Маслов, Здоровец, ефрейтор Будников и другие.

Читательская конференция, подготовленная при участии жены офицера Марии Маленной, прошла интересно, вызвала у всех участников стремление еще лучше выполнять свой патриотический и интернациональный долг по защите священных рубежей страны социалистического содружества.

Рядовой Ю. КОЛОМЕЙЧЕНКО.

...А НА ЭКРАНЕ — „ЗАЙЧИК"

«Какие кинофильмы в помощь слушателям политических занятий демонстрировались в подразделениях?» — с таким вопросом мы обратились к младшему сержанту В. Диденко, ефрейтору А. Павлову, рядовому В. Зиновьеву и другим воинам II-ского подразделения. С этого вопроса собственно говоря, мы и начали наш рейд.

— Кинофильмы по темам политзанятий у нас не демонстрируются, — ответил ефрейтор А. Павлов. То же самое сказали младший сержант В. Диденко, рядовой В. Зиновьев и другие их сослуживцы.

Может быть, воины подразделения вообще редко смотрят фильмы? Нет. В минувшем месяце в солдатском клубе было показано 20 художественных и несколько хронирально-документальных фильмов, в их числе «Зайчик» и другие, сами по себе весьма интересные картины, но и изучаемой в то время теме отношения не имеющие.

Об огромной роли кино в идейно-политическом и воинском воспитании личного состава говорить не приходится. Как художественные, так и научно-популярные, хронирально-документальные фильмы имеют неоценимое значение для повышения политического и профессиональных знаний воинов, повышения их общеобразовательного, культурного уровня.

Использование кинолент на политических занятиях, во время лекций, в часы самоподготовки позволяет слушателям глубже понимать смысл изучаемых вопросов.

Вот почему очень важно проник кинофильмов планировать так, чтобы доставлять их в первые подразделения. Но, как установила рейдовая бригада, и планированием фильмов так, чтобы доставлением лент на них в ряде подразделений не занимаются те товарищи, которым это положено по службе. В лучшем случае заявку, которую составляет кинокеханик, не читая, подписывает политработник, а часто документ на кинопаку поступает вообще без его подписи.

Вот примеры. В заявке на минувший месяц, составленной товарищем Манухиным, значилось 20 художественных кинофильмов. В числе фильмов нет ни одного научно-популярного, военно-учебного фильма. То же самое можно сказать о заявках на кинофильмы, поступившие из подразделений, где служат рядовые Тумашин, Ушаков.

Не лучшим образом обстоит дело с планированием кинофильмов в текущем месяце. Из подразделений, где служат тт. Хартанович, Манько, Пархоменко, Ушаков, поступили заявки без подписей политработников. Не удивительно, что и кинофильмы запрашивались этими безымянными заявками случайные.

Мы попросили начальника кинобазы ГГП Галину Михайловну Мирскову рассказать о возможностях кинобазы, о фильмах, которыми она располагает.

— На кинобазе, — ответила тов. Мирскова, — имеется большое количество хороших фильмов, которые можно использовать для политического воспитания воинов. Это и художественные, и учебно-познавательные, и исторические, и научно-популярные, и военно-учебные фильмы. Причем каждая из них в 2—3 копиях.

В минувшем месяце на политических занятиях изучалась тема «Быть всегда в боевой готовности». Длительности боевое документальный литературы по этой теме в войсках мало. Зато фильмов мы подобрали около сотни. Но, к сожалению, почти все они лежат на полках нетронутыми.

— Мы стали сказывать, — вмешивается тов. Мирскова, — на кинобазе имеются рекомендательные списки фильмов в помощь слушателям политзанятий по каждой теме учебной программы.

Рейдовая бригада установила, что кинобаза в большом количестве располагает лентами, рассказывающими об успехах нашей Родины в строительстве коммунизма, в выполнении заданий пятилеток, Директив КПСС. Имеются киноленты, посвященные боевому братству армий стран социалистического содружества, фильмы, в которых ярко и правдиво показывается агрессивная сущность империализма. На стеллажах лежат мертвым грузом такие интересные и нужные фильмы, как «Братская ГЭС», «Тольятти — автоград», «Шахтерская столица», «Союз оружия и сердца» (об учениках «Орлиного Нысла 69»), «Гавроло—Плейнер — рядовые», «За нашу и вашу свободу» и другие. А ведь как бы они обогатили проводимые в подразделениях политико-массовые мероприятия, тематические вечера, лекции, беседы!

— Известно ли в частях и гарнизонах о наличии этих кинолент на вашей базе?

— Разумеется, известно. В каждой части есть каталоги фильмов, специальные информационные сборники и другие киноправочники, — отвечает Г. М. Мирскова.— У политработников, пропагандистов имеется полная возможность планировать и заказывать нужные им фильмы и демонстрировать их с пользой для политических занятий.

К сказанному нам хотелось бы добавить, что работники кинобазы все же недостаточно настойчиво и широко информируют недопрокатные фильмы политработников подразделений и частей о наличии у них интересных и нужных художественно-документальных фильмов, слабо популяризируют эти фильмы.

Кино — важное средство воспитания советских воинов. Нужно полное использовать его в практике идеологической работы, в системе политической подготовки личного состава.

Рейдовая бригада: старший лейтенант В. СЕРЯКИН, сержант С. ЯРМУХАМЕТОВ, ефрейтор С. ЧЕРКАШИН, Н. МИКНЕВИЧ, корреспондент газеты «Знамя победы».

М ПОХОДЕ

рокая представительная конференция монгольских трудящихся, подготовленная избранным на съезде ЦК. Конференция избрала Временное народное правительство. Сухэ-Батор был назначен военным министром и главнокомандующим вооруженными силами. Чойбалсан—его заместителем по политической части. Делегаты поручили Временному правительству добиться освобождения страны от иноземных захватчиков, созвать Великий хурал народных представителей для принятия конституции новой Монголии. Партия призвала массы к оружию. В ответ на этот призыв в всей стране начался формирование партизанских отрядов...

Со времени этих замечательных событий минуло пять десятилетий. Ныне 37-тысячный отряд монгольских коммунистов, руководимый ЦК МНРП, уверенно ведет республику по пути строительства социалистического общества. Совершив исторический переход от феодализма к социализму, минуя капиталистическую стадию развития, народ МНР достиг замечательных успехов в развитии экономики и культуры.

В недавно закончившейся четвертой пятилетке (1966—1970 гг.) валовой национальный продукт увеличился, по предварительным данным, на 22,7 процента, а валовая промышленная продукция возросла на 38,9 процента при среднегодовом темпе прироста 9,7 процента. Поголовье скота в 1970 году увеличивается по сравнению с 1969 годом на 5,5 процента, или на 1.174,4 тысячи голов. В прошлом году хлеборобы республики собрали 20 млн. пудов зерна. Введены в строй многочисленные объекты народнохозяйственного значения. Доходы населения только за последние четыре года выросли на 10,9 процента, оборот розничной торговли — на 15,4 процента. В стране, где до революции 1921 года умел читать и писать лишь каждый сотый, теперь пятая часть населения учится.

К 50-летию со дня основания Монгольской народно-революционной партии (1921 г.)

Сейчас партия монгольских коммунистов готовится к своему XVI съезду, на котором будут подведены итоги полувекового пути, намечены рубежи дальнейшего развития.

Выступая на пленуме ЦК МНРП в феврале 1971 года, Первый секретарь ЦК МНРП, Председатель Совета Министров МНР Ю. Цеденбал отметил, что огромную работу по укреплению материально-технической базы животноводства, экономическому стимулированию роста животноводческой продукции в новой пятилетке монгольские коммунисты будут проводить, получая большую помощь, которую постоянно оказывает республике верный и близкий друг МНР—великий Советский Союз.

Силами советских строительных организаций в республике будут возведены десятки промышленных и культурно-бытовых объектов, созданы новые сельскохозяйственные центры. СССР окажет помощь в техническом оснащении важнейших отраслей народного хозяйства МНР. Это поможет ускорить темпы роста экономики страны, повысить благосостояние населения.

Монгольский народ продолжает великий поход за строительство социализма. И ведет его вперед передовой, испытанный отряд лучших сынов и дочерей республики — коммунистов.

Г. ХАРЧЕНКО.

Спорт

ПОБЕДА СОВЕТСКИХ ФИГУРИСТОВ

В минувшую субботу во французском городе Лионе закончился чемпионат мира по фигурному катанию. Теперь, когда во всех видах программы определились победители, можно с уверенностью сказать, что чемпионат стал прекрасным ледовым балом, неповторимым по силе красоте и спортивному мастерству зрителей.

Советская школа фигурного катания, как и в прошлые годы, вновь одержала безраздельную победу. В копилке нашей сборной — две золотые, одна серебряная и одна бронзовая медали, значительно больше, чем у любой другой команды.

Болельщики уже знают, что в парном катании снова на высшую ступеньку пьедестала почета поднялись москвичи Ирина Роднина и Алексей Уланов. Рядом с ними на второй ступени пьедестала стояли Людмила Смирнова и Андрей Суренин из Ленинграда. Третье призовое место впервые завоевали американские фигуристы Д. Старбук и К. Шелли.

Особенно острыми были состязания в танцах на льду. И тем приятнее победа, которую, как и год назад в Любляне, одержала наш лучший танцевальный дуст — Людмила Пахомова и Александр Горшков. Кажется, совсем немного времени — всего три с половиной минуты — занимает их произвольная программа. Но эти три танцевальные миниатюры — марш, танго и пасодобль, исполненные в отличном стиле, с присущим им мастерством и артистизмом, надолго остаются в памяти. Изумительная техника, оригинальность, элегантность, чистота танцевальных линий — все сливается воедино, все, на что способны, демонстрируют наши спортсмены на льду.

Людмила и Александр — супруги и новесники, им по 24 года. Оба закончили в прошлом году институты: он — физкультурный, она — театрального искусства. Интересно, что их тренер Елена Чайковская тоже выпускница Института театрального искусства. Не случайно, «золотой» дуэт так смело проводит эксперименты, постоянно вносит что-то новое в музыкальную и хореографическую композицию.

Большого успеха добился в одиночном катании среди мужчин москвич Сергей Четверухин, впервые завоевавший бронзовую медаль. Золотой награды удостоен Одрей Непела из Чехословакии и серебряной — французский спортсмен Патрик Пера. В состязаниях женщин звание чемпионки мира завоевала австрийская спортсменка Беатриас Шуба. «Серебро» досталось американской фигуристке Дикуэлл Холмс. «Бронза» — финляндской спортсменке Карен Магнусен. Наша Елена Александрова, выступавшая в этом виде программы, заняла одиннадцатое место.

А в воскресенье под сводами Лионского дворца спорта состоялись заключительные выступления победителей. Особенно большой успех сопутствовал советским спортсменам И. Родниной и А. Уланову, Л. Пахомовой и А. Горшкову. Зрители, очарованные прекрасным искусством чемпионов мира, по нескольку раз вызывали их на лед.

— Это был замечательный праздник, в котором первую скрипку вновь играли советские фигуристы, — так отозвался о чемпионате мира президент Международного союза конькобежцев Франтиэк Жак Фанар.

Нам остается только добавить, что следующий чемпионат мира состоится в Канаде, первенство Европы — в Швеции и олимпийские соревнования фигуристов—в японском городе Саппоро.

В. СЫРЫШЕВ.

СКИХ СТРАНАХ ЦИАЛИЗМА

Т МАШИН

иностранных журналистов директор внешнеторгового объединения «Бумар» Адам Чижовский. Десять лет назад, сказал он, мы начинали свою экспортную деятельность продажей отдельных несложных машин. Теперь в списке наших экспортных предложений не только совершенные автомобильные краны и модернизированные экскаваторы с механическим приводом, но комплектные технологические линии. Изготовленные в Польше строительные и дорожные машины работают в 60 странах мира. Свыше шестьдесяти процентов экспортных поставок приходится на долю Советского Союза.

ТОРЖЕСТВЕННОЕ ЗАСЕДАНИЕ В БЕРЛИНЕ

БЕРЛИН, 1 марта (ТАСС). По случаю 15-й годовщины создания Национальной народной армии ГДР вчера здесь состоялось торжественное заседание, созванное ЦК СЕПГ и Советом Министров ГДР. На нем присутствовали член Политбюро ЦК СЕПГ, Председатель Совета Министров ГДР В. Штоф, член Политбюро ЦК СЕПГ, секретарь Национального совета обороны Э. Хонеккер, члены и кандидаты в члены Политбюро ЦК СЕПГ и другие руководящие партийные, государственные и общественные деятели ГДР, генералы и офицеры ННА. Среди гостей были послы СССР в ГДР П. А. Абрасимов, главнокомандующий Группой советских войск в Германии генерал армии В. Г. Куликов.

С докладом выступил министр Национальной обороны ГДР генерал армии Г. Гофман.

АМЕРИКАНСКАЯ АГРЕССИЯ РАСШИРЯЕТСЯ

ВАШИНГТОН. (ТАСС). Представитель Пентагона Фридхейм на требования корреспондентов подтвердить или опровергнуть сообщения об участии американских пехотных подразделений в военных операциях в Лаосе заявил, что Соединенные Штаты посылают на территорию Лаоса сухопутные силы. Представитель Пентагона оправдывал эти действия американской военщины тем, что американская пехота якобы обеспечивает защиту «покинутых и спасательных» отрядов американских войск, действующих в Лаосе.

Фридхейм заявил, что пехотные силы будут использоваться и в дальнейшем в операциях на территории Лаоса и это свидетельствует лишь о том, что Соединенные Штаты последовательно расширяют свою агрессию против Лаоса.

ТРЕБОВАНИЕ ОБЩЕСТВЕННОСТИ

НЬЮ-ЙОРК, 1 марта. (ТАСС). Национальный председатель Компартии США Генри Уинстон призвал серьезно отнестись к предупреждению Советского правительства относительно опасности расширения агрессии США в Индокитае. Интересы мира требуют ускорения вывода американских войск из Юго-Восточной Азии, подчеркнул он.

Выступая на собрании прогрессивной общественности Нью-Йорка по случаю 75-летия со дня рождения великого друга Советского Союза, редактора прогрессивного журнала «Нью Уорлд ревью» Джессики Смит, Уинстон высоко оценил роль СССР в строительстве нового социалистического общества в борьбе за укрепление мира во всем мире. Он особо подчеркнул ту помощь, которую Советский Союз постоянно оказывает народам колониальных и развивающихся стран в их борьбе за национальную независимость и экономическую самостоятельность.

Я всегда была и буду на стороне Советского Союза и социалистических стран, сказала в ответной речи Джессика Смит. Она особо осудила антисоветскую кампанию, развернутую сейчас сионистскими элементами в США, и в первую очередь так называемой «лигой защиты евреев».

Она призвала к прекращению войны в Юго-Восточной Азии.

Повсеместно в Южном Вьетнаме с новой силой развернулись ожесточенные сражения между Народными вооруженными силами освобождения и американо-сайгонскими войсками. Заокеанские агрессоры и их марионетки несут тяжелые потери в живой силе и боевой технике.

На снимке: командиры подразделений НВСО уточняют направление ударов по американским позициям западнее города Хюэ.

ВЫБОРЫ В ИНДИИ

ДЕЛИ, 1 марта (ТАСС). Сегодня в Индии началась досрочные парламентские выборы, которые завершатся 10 марта. В первый день выборов голосования состоится в девяти штатах и двух союзных территориях, в 101 из 518 избирательных округов, созданных по всей стране. К избирательным урнам придут сегодня около 73 миллионов из 275 миллионов индийских избирателей, достигших 21 года.

С программой осуществления радикальных социально-экономических преобразований выступает на нынешних выборах правящая партия Индийский национальный конгресс, возглавляемая лидером партии премьер-министром Индирой Ганди. За победу сил демократии и прогресса борется на выборах Коммунистическая партия Индии и другие левые и демократические партии. Реакционный избирательный блок правых сил составляют консервативная конгрессистская группировка «Синдикат», правые партии «Джан сангх» и «Сватантра» и примыкающая к альянсу правых Объединенная социалистическая партия.

Подсчет голосов начнется 10 марта.

КАЯ АМЕРИКА И ПЕНТАГОН

латиноамериканскую экономику около 4 миллиардов долларов, а вывезли чистых прибылей на сумму около 13 миллиардов долларов. Известно также, что сумма прибылей, которые американские концерны выкачали только в 1969 году из стран Латинской Америки, равна 2,140 миллионам долларов.

Однако империализму США с каждым годом все труднее становится удерживать страны «своего континента» в положении своего сырьевого придатка, стратегического тыла. Все более широкий размах приобретает освободительная борьба народов Латинской Америки.

В настоящее время в связи с ростом революционных выступлений масс и накалом антиимпериалистической борьбы Пентагон считает Латинскую Америку потенциальным районом возникновения «локальных войн». Именно поэтому пентагоновские генералы решили применить здесь в качестве разновидности доктрины «гибкого реагирования» концепцию «противопартизанских действий». Эта концепция уже в течение ряда последних лет активно проводится Пентагоном в жизнь через Межамериканский совет обороны, а также многочисленные военные миссии, находящиеся в латиноамериканских странах. Согласно этой концепции в латиноамериканских странах, ставящих под угрозу интересы американских монополий, «противопартизанские действия» включают в себя как открытую военную интервенцию вооруженных сил США, так и внешне малозаметные превентивные мероприятия, проводимые среди гражданского населения национальными силами безопасности в толщи под наблюдением американских военных миссий.

Уже долгие годы официальным органом, через который Пентагон осуществляет свой контроль над вооруженными силами латиноамериканских армий, является Межамериканский совет обороны (МСО). Для выполнения своих функций «укрепления военного взаимодействия между американскими странами» МСО имеет в составе своего штаба три постоянных штабных комитета — планирования, разведки и оперативный. Межамериканский совет обороны включает в круг своей деятельности все главные аспекты военной политики США в Латинской Америке. Помимо планирования и ведения рекомендаций правительствам стран Латинской Америки, МСО по указанию Пентагона занимается унификацией обучения вооруженных сил стран Латинской Америки, стандартизацией материальной части вооружения и координированном системы обмена данной и разведывательной информацией.

Для проведения своей военной политики в Латинской Америке Пентагон создал также Центральноамериканский совет обороны, являющийся основным звеном центральноамериканского военного союза.

Осуществляя военную экспансию в Латинской Америке, Пентагон рассчитывает не только на управляемые и межамериканской военной системы. Пентагон всеми мерами увеличивает численный состав своих вооруженных сил в этом районе мира.

Так, в конце 1958 года в зоне Панамского канала был создан Южное командование США. Это командование обладает широкими полномочиями в этом районе. В зоне канала расположены наземные, воздушные и морские силы этого рода войска, учебные военные школы, имеются подземные казематы, базы снабжения, склады оружия и боеприпасов. Южное командование организует межамериканские военные маневры, межамериканские региональные военные совещания, контролирует картографические и топографические съемки в латиноамериканских странах, руководит сетью межамериканских военных школ и колледжей.

Уже на зарождении рода лет Пентагон пытается создать межамериканские вооруженные силы для подавления освободительной борьбы латиноамериканских народов. Однако эти планы все время встречают растущее сопротивление не только широких масс трудящихся, но и ряда политических и военных руководителей латиноамериканских государств. В связи с провалом планов по созданию таких карательных сил генералы Пентагона выдвинули идею создания специального карательного корпуса армии США для Латинской Америки. Анализируя опыт оккупации Доминиканской Республики, американский генерал Гарольд Джонсон (в то пору начальник генерального штаба армии США) заявлял, что ему США имеются в резерве хорошо обученные подразделения... Эти подразделения могут быть быстро переброшены в Латинскую Америку.

Большое значение для осуществления военной стратегии Пентагона в Латинской Америке имеет эксплуатация и строительство военных баз и военно-воздушных баз. Один из апологетов военной стратегии Пентагона Дж. Рейди весьма откровенно признает значение баз на территории Латинской Америки: «Развитие новых видов вооружения требует строительства новых оборонительных комплексов. Латинская Америка может служить значительную роль в обороне полушария в будущем... Комбинация «подводная лодка—ракета» дает дополнительный импульс к обладанию договорными воздушными и морскими базами».

В настоящее время американские военные базы находятся в главных стратегических пунктах Латинской Америки. Это прежде всего зона Панамского канала и Карибского моря, северо-восточный выступ Бразилии, центральная часть Южной Америки (Парагвай). Так, например, только в зоне Панамского канала имеется 12 военных баз, 13 проделений территории Пуэрто-Рико занято под военные сооружения США. Важнейшей базой Пентагона в Карибском бассейне является Гуантанамо, неизменно угрожает американским империалистам на Кубе.

При проведении своей военной политики в Латинской Америке Пентагон широко использует местные вооруженные силы. Американские генералы выдвигают большие надежды на латиноамериканские военные круги в планах подавления освободительной борьбы народов и сохранения экономических и политических позиций американского империализма.

Ныне в Латинской Америке общая численность вооруженных сил, по данным иностранной печати, составляет около 750 тысяч человек. Наиболее крупные армии имеют Бразилия — 194 тысячи человек, Аргентина — 122 тысячи человек, Мексика — 68 тысяч человек, Колумбия — 63 тысячи человек, Чили — 60 тысяч человек, Перу — 56,6 тысячи человек. Почти полтора века латиноамериканские вооруженные силы являлись опорой власти местной олигархии — помещиков, крупных горожан. В течение всего этого времени основной картой американского империализма в Латинской Америке с помощью реакционных военщин, военных переворотов монополистам США удалось укрепить свои позиции во многих латиноамериканских странах. Однако положение после победы кубинской революции резко изменилось.

Терпят крах расчеты Пентагона сумбратовать Латинскую Америку, превратить ее в один из «надежных» рычагов осуществления агрессивных планов мирового господства монополистов США. Американскому империализму явно не удается сдерживать новый подъем освободительного движения в Латинской Америке. В его ближайшем стратегическом тылу крепнет фронт борьбы за национальное освобождение. Советские и латиноамериканская действительность свидетельствует о том, что империализму США, несмотря на все его политические и экономические диверсии, агрессивные действия и вооруженные интервенции, не удастся приостановить революционный процесс на латиноамериканской земле.

В. КОСТИН.

Слушайте «Волгу»

Вторник, 2 марта

15.00 — Обзор газет. 15.10 — Корреспонденция подполковника М. Колесниченко «Разбор заняти». 15.20 — Солдатские лирические песни. 15.30 — Радиорассказ «Партийный билет» В. И. Левитина.

В Доме офицеров

2 марта

ГЛАВНОЕ ЗДАНИЕ. Новый документальный кинофильм «Молодой берег мира». Начало в 19.00. Зр. Веранда зала. Для изучающих историю КПСС. Кинолекторий «Коллективизация сельского хозяйства». Начало в 19.30.

КИНОЗАЛ № 2. Новый арабский художественный кинофильм «Немой и любовь». Дети до 16 лет не допускаются. Начало в 19.00.

Ответственный редактор А. П. ОСИКА.

Г145050. Адрес редакции: Почтовая почта 02961-Р. Типография газеты «Знамя победы». Заказ № 50.