За нашу Советскую Родину!

ЗНАМЯ ПОБЕДЫ

ЕЖЕДНЕВНАЯ ГАЗЕТА СЕВЕРНОЙ ГРУППЫ ВОЙСК

ЧЕТВЕРГ
15 апреля
1971 года
№ 87 (8782)
Год издания 32-й

РОДИНЕ — НАШ ВОИНСКИЙ ТРУД

Закончил свою работу XXIV съезд КПСС. Он останется в жизни Родины новой, замечательной вехой на пути строительства коммунизма.

Поистине грандиозные предначертания наметила партия на очередное пятилетие. Их выполнение еще выше поднимет экономическое могущество Родины, ее международный авторитет, еще краше станет жизнь нашего народа.

Советские воины, как и весь наш народ, горячо одобряют исторические решения партии, делают все возможное, чтобы претворить их в жизнь.

В Отчетном докладе Центрального Комитета КПСС XXIV съезду есть такие слова: «Все, что создано народом, должно быть надежно защищено. Укреплять Советское государство — это значит укреплять и его ВООРУЖЕННЫЕ СИЛЫ, всемерно повышать обороноспособность нашей Родины. И пока мы живем в неспокойном мире, эта задача остается одной из самых главных!». Воины Северной группы войск восприняли эти слова как непреложный закон своей жизни, как боевую программу. Они видят свой долг в том, чтобы изо дня в день вдохновенно и неутомимо совершенствовать воинское мастерство, добиваться высокой боеготовности.

Высокая боевая готовность! В ней вся суть воинского труда, весь смысл нашей службы. Вооруженные защитники Родины прекрасно понимают, что высокая боеготовность — понятие вполне конкретное. Оно воплощает в себе высокую идейную убежденность, боевое мастерство, способность каждого в любую минуту выполнить поставленную перед ним задачу. Эти качества воспитываются в напряженном солдатском труде, в повседневной боевой учебе. И воины всех видов и родов войск, различных боевых специальностей еще шире развертывают социалистическое соревнование, намечают новые рубежи в боевом совершенствовании.

Богата и разнообразна в эти дни редакционная почта. Идут письма из отличных подразделений. Пишут мастера огня и вождения, ракетные командиры-операторы, партийные и комсомольские активисты о своем опыте, о горячей жажде продолжить славную эстафету, угрожить энтузиазм в учебе, который так высоко поднялся в предсъездовском соревновании, и особенно в дни работы съезда.

Сегодня на страницах нашей газеты командир отличного батальона гвардии майор Н. Микитюк рассказывает, как воины-танкисты боролись за выполнение своих предсъездовских обязательств, каким был их вклад в повышение боеготовности родной части и какие они ставят перед собой новые рубежи. Это подразделение примечательно во многих отношениях. В нем царит тот особый дух творческой активности, трудового энтузиазма, который максимально способствует мобилизации всех сил личного состава на решение главной задачи. В батарее все подразделения стали отличными, здесь успешно решаются вопросы поражения целей первым снарядом, первой пулеметной очередью, мастерского вождения боевых машин в любых условиях, полной взаимозаменяемости в экипажах и т. д.

Танковый батальон, возглавляемый коммунистом гвардии майором Н. Микитюком, идет дальше, к новым рубежам. Личный состав делом доказывает, что нет предела солдатскому энтузиазму, что еще далеко не исчерпаны возможности интенсификации воинского труда. В эти дни его боевая учеба на полигоне и танкодроме, на полях тактических учений, в огневом городке особенно плодотворна. Совершенствуя метод комплексации занятий, танкисты с максимальной пользой расходуют каждую минуту учебного времени, всемерно борются за отличный итог каждого урока, каждого дня.

И таких примеров можно привести немало. Взвод лейтенанта Щеглова, отделение старшего сержанта Масалова, экипаж старшего сержанта Бугриева, многие другие подразделения, солдаты, сержанты и офицеры уже делом доказывают, что они полны решимости идти вперед, добиваться новых успехов в боевом совершенствовании.

В дни предсъездовского соревнования в наших частях и подразделениях родилось немало замечательных патриотических починов. Заботясь о дальнейшем повышении боеготовности своих подразделений, воины развернули борьбу за подразделения отличников, за полную взаимозаменяемость в экипажах, расчетах и отделениях, достижение высшего класса, сокращение нормативов в боевой работе и т. д. И многие соревнующиеся успешно достигли намеченных рубежей.

Впереди — лето, наиболее горячая и ответственная пора боевой учебы. Дело чести каждого воина — напрячь все силы, сосредоточить все свое внимание на решении новых задач и боевом совершенствовании. Успешное выполнение личных обязательств в жаркие летние месяцы, наилучшая из которой будут базироваться успехи подразделения, части, их высокая боеготовность.

Главное внимание по-прежнему отводится полевой выучке. В поле, в обстановке, близкой к реальной боевой, воинское умение выливается в комплексе, здесь особенно благоприятные условия для воспитания у солдат, сержантов и офицеров высоких боевых качеств, для приобретения крепкой морально-психологической закалки. Важно только, чтобы каждое такое занятие тщательно готовилось, чтобы на нем всегда была возможность комплексной отработки многих вопросов боевой подготовки личного состава. Это накладывает на руководителей занятий, организаторов учебного процесса особую ответственность. Их долг — непрерывно совершенствовать методическое мастерство, проявлять максимум инициативы, настойчиво добиваться высокой интенсификации каждого занятия, каждой тренировки.

Идти вперед, добиваться большего! Это должно стать боевым девизом каждого солдата, сержанта и офицера нашей Группы. И здесь достойное место обязаны занять коммунисты и комсомольцы, чей долг глубоко разъяснять сослуживцам решения XXIV съезда КПСС, личным примером звать на образцовое выполнение предначертаний партии, своего воинского долга.

Боевая учеба продолжается. Соревнование ширится, набирает еще больший размах. Множатся успехи в солдатском труде, отдавать все силы укреплению обороной мощи Родины — интернациональный и интернациональный долг.

XXIV СЪЕЗД КПСС НА ФРОНТАХ СОЦИАЛИСТИЧЕСКОЙ ПЯТИЛЕТКИ

Радиотелеграфист комсомолец сержант Вячеслав МОТКОВ — отличник Советской Армии. На проходящих учениях в дни работы XXIV съезда КПСС он обеспечивал бесперебойную радиосвязь с командным пунктом. За умелые действия на учениях ему была вручена Почетная грамота. Молодой воин на спортивных соревнованиях не раз защищал честь своего подразделения и добился второго спортивного разряда по легкой атлетике.

Фото В. Горяева.

СТРЕМИТЕЛЬНО, ДЕРЗКО

По сигналу командира танки устремились вперед. Все ближе передний край «противника». Уже видно линию обороны. В дело вступают пулеметы. Одна за другой падают мишени, сраженные меткими очередями наводчиков Александра Евсеева, Леонида Иванича, Станислава Голохи, Александра Никулина. «Противник» понес большие потери. Но он еще не сломлен, предпринимает отчаянную попытку остановить рогу. Несколько его ПТУРСов и до взвода пехоты обрушивают на танкистов огонь. Сержант Григорий Селезнев дает команду на уничтожение целей. Согласованными действиями танкисты успешно справляются с задачей. Однако бой еще не окончен. Обозленные, предпринимают контратаку. Группа танков вместе с пехотой рвнулась на атакующих. Командир роты решил огнем с места отразить удар. Мгновение — и боевые машины занимают выгодные позиции. Воины приготовились к бою. Как только головной танк «противника» появился на возвышенности, наводчик Владимир Тарунин произвел выстрел. Метким был огонь и других танков. Опасные цели уничтожены.

На разборе тактического занятия командир дал отличную оценку боевому мастерству воинов.

Старший сержант
П. НАУМЕНКО.

СЛОВУ ВЕРНЫ

В дни предсъездовского социалистического соревнования экипаж радиостанции, который возглавляет старший сержант Валерий Рассолько, завоевал звание отличного. Приятно было свидетельствовать, что слово сдержано.

Окрыленные материалами XXIV съезда КПСС, воины решили идти дальше, добиваться изо дня в день непременно большего. Передовой экипаж обязался обеспечивать каждую летучую смену только на «отлично».

Связисты верны слову. Подводя итоги обеспечения летней смены, командир отметил высокое мастерство воинов, и доставал их в пример всем сослуживцам. Экипаж снова идет впереди.

(Наш корр.).

БАТАРЕЯ СТАЛА ОТЛИЧНОЙ

Приподнятое настроение у нас, артиллеристов. Оно вызвано радостными сообщениями из Москвы об успешном окончании работы XXIV съезда КПСС. А сколько гордости вызывает высокая оценка ратного труда советских воинов, данная в Отчетном докладе ЦК КПСС и в речи Министра обороны Союза ССР! Хочется трудиться без устали, чтобы порадовать Родину отличными результатами в учебе и службе. Мы так и поступаем.

Напряженный солдатский труд окупается сторицей. На батарея в эти исторические дни объявила отличной. Особенно высокой выучкой отличаются артиллеристы Калинин, Дидейков, Лукьяненко, Кравков, Коротенко, Шамрай, Холбоев, Клоков, Гайдамака и другие.

Ефрейтор Б. ТОКЛУЕВ.

ТОЧНЫЕ ВЫСТРЕЛЫ

Идут стрельбы в составе экипажа. Танк сержанта Дарморгреза скрытно занимает огневую позицию, а затем устремляется вперед. Первый выстрел. С наблюдательного пункта сообщили: цель поражена. Эта весть подбодрила экипаж. Следующие выстрелы тоже были точными.

Ефрейтор А. ТРЕПИЛЕЦ.

ВЧЕРА

В ГВАРДЕЙСКОМ ТАНКОВОМ ОРШАНСКОМ ОРДЕНОВ СУВОРОВА, КУТУЗОВА И АЛЕКСАНДРА НЕВСКОГО ПОЛКУ

Глубокое изучение документов XXIV съезда КПСС вызывает у воинов прилив новой энергии в учебе и службе. На полигонах и танкодромах, в спортивных городках и на тактических полях, в боевых парках и огневых городках — всюду воины штурмуют рубежи своей солдатской пятилетки, продвигаются к новым высотам боевого мастерства. О том, как учились вчера гвардейцы-танкисты передового в Группе полка, рассказывается в публикуемых информациях.

ОТЛИЧИЛСЯ ВЕСЬ ЭКИПАЖ

Танковое подразделение стремительно выдвигалось к намеченному рубежу. Впереди действовала дозорная машина. Механик-водитель 2-го класса рядовой Анатолий Аринин вел машину на высокой скорости, продираясь от одного укрытия к другому. Наводчик рядовой Кузнецов внимательно наблюдал за местностью, а заряжающий рядовой Николай Корков был готов к незамедлительному заряжению орудия. Танкисты своевременно докладывали командиру данные о противнике.

Занив выгодный рубеж, подразделение организовало надежную оборону. Здесь снова отличился экипаж, где механиком-водителем рядовой Аринин. Он быстрее всех во взводе оборудовал окоп полного профиля, для танка, хорошо произвел маскировку, составил карточку огня.

За инициативные, энергичные действия в обстановке, максимально приближенной к боевой, командир взвода объявил благодарность всему экипажу.

РАВНЯТЬСЯ НА ЛУЧШИХ

Вчера в нашей роте был парковый день. С самого утра разгорелось соревнование за лучшее обслуживание боевой техники.

Днем раньше, во вторник, на полигонахми воины изучали материалы XXIV съезда КПСС. Сержанты и сержанты дели разговор о дальнейшем повышении эффективности воинского труда. И вот, работая в парке, воины своими словами подтверждали конкретными делами. Все отделения и экипажи обслуживали технику с отличным графика.

Организованно и четко, чем у других, проходила работа в отделении, которым командует старший сержант Анатолий Рекедь. Он специалист 1-го класса и все делает для того, чтобы отделение закончило зимний период обучения с отличными результатами.

Не отстали от командира ефрейтор Петр Рубецкий и рядовой Виктор Кобизев. Они тоже классные специалисты, отличники боевой и политической подготовки.

Воины передового отделения старательно обслуживали машину, привели ее в полную боевую готовность. Слаженной работе гвардейцев был посвящен «Боевой листок». Он призывал весь личный состав равняться на лучшее отделение.

БЛАГОДАРНОСТЬ ЗА УМЕЛЫЕ ДЕЙСТВИЯ

Радиотелеграфист 2-го класса младший сержант Василий Берестнев отлично владеет техникой связи. Его успехи украшает знак «Отличник Советской Армии». В самых сложных условиях умелый специалист обеспечивает бесперебойную радиосвязь.

Много пришлось поработать Берестневу на тактическом учении, которое недавно закончилось. Днем и ночью он держал связь руководителя учения с командиром, находившимся все время в движении.

Большие помехи, применяемые «противником», грозовые разряды, работа в движении — ничто не помешало младшему сержанту Берестневу успешно выполнить задачу.

Вчера командир роты перед строем объявил младшему сержанту Василию Берестневу благодарность.

Подборка подготовлена военкоровскими постом полка.

ЛЕНИНСКИМ КУРСОМ

НАЦИОНАЛЬНЫЙ ДОХОД СТРАНЫ СОВЕТОВ

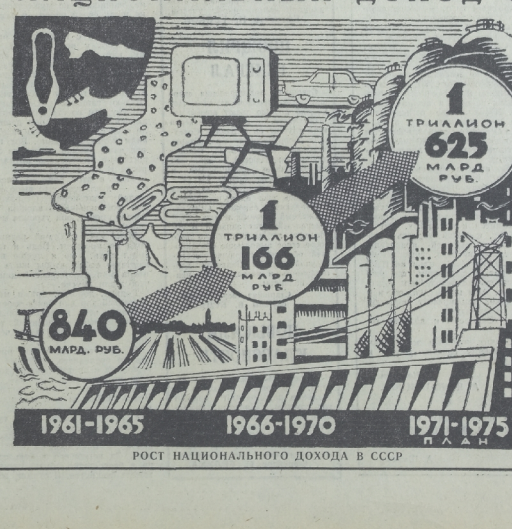

РОСТ НАЦИОНАЛЬНОГО ДОХОДА В СССР

Все мы являемся свидетелями небывалых темпов роста благосостояния советских людей в минувшей пятилетке. Как и предвидел В. И. Ленин, социализм дал советскому человеку такие блага, о которых трудящиеся в странах капитала могут лишь мечтать.

Единственным источником, откуда Советское государство черпает средства для проведения крупных социальных мероприятий, был и остается создаваемый трудящимися национальный доход — самый главный показатель экономического прогресса.

В отличие от стран капитала, где большая часть национального дохода присваивается эксплуататорами, в СССР весь национальный доход принадлежит народу и используется в его интересах. Поэтому ускорению темпов его роста в минувшей пятилетке уделялось большое внимание. Если в седьмой пятилетке национальный доход возрос на 32 процента, то в восьмой — на 41 процент.

Изменились и пропорции в распределении национального дохода. Если раньше темпы роста фонда накопления значительно опережали темпы роста фонда потребления, то план восьмой пятилетки предусматривал сближение этих темпов, что и было осуществлено.

О том, как использовался национальный доход в восьмой пятилетке, покажем на цифрах. 518 млрд. рублей израсходовано на заработную плату рабочих и служащих и доходы колхозников. 197 млрд. рублей — на просвещение и здравоохранение. Около 60 млрд. рублей — на содержание нетрудоспособного населения, стипендии. 41 млрд. рублей — на науку. 63 млрд. рублей — на строительство жилищ, школ, больниц. 80 млрд. рублей — на оборону страны.

Три четверти всего национального дохода ушло на потребление. Но государству нужно постоянно наращивать и о дальнейшем расширении общественного производства. Поэтому 186 млрд. рублей было направлено на производственное накопление.

Из Директив, утвержденных XXIV съездом КПСС, видно, что высокие темпы роста национального дохода сохранятся и в девятой пятилетке. Он возрастет на 37—40 процентов. Среднегодовой его объем достигнет 325 млрд. рублей против 233 млрд. рублей в восьмой пятилетке, а в целом за девятое пятилетие он составит астрономическую сумму — 1 триллион 625 млрд. рублей. Это позволит успешно решить главную задачу пятилетки — обеспечить значительный подъем материального и культурного уровня жизни народа.

ПРИКАЗ
МИНИСТРА ОБОРОНЫ СССР

13 апреля 1971 г. № 71 г. МОСКВА

Об увольнении из Вооруженных Сил СССР в мае—июне 1971 г. военнослужащих, выслуживших установленные сроки службы, и об очередном призыве граждан на действительную военную службу.

В соответствии с Законом СССР «О всеобщей воинской обязанности» ПРИКАЗЫВАЮ:

1. Уволить из рядов Советской Армии, Военно-Морского Флота, пограничных и внутренних войск в запас в мае—июне 1971 г. военнослужащих, сроки действительной военной службы которым истекают до 1 июля 1971 г.

2. В связи с увольнением в запас военнослужащих, в соответствии с пунктом первым настоящего приказа, призвать на действительную военную службу в Советскую Армию, Военно-Морской Флот, в пограничные и внутренние войска граждан, которым ко дню призыва исполняется 18 лет, не имеющих права на отсрочку от призыва, а также граждан старших призывных возрастов, у которых истекли отсрочки от призыва.

3. Приказ объявить во всех ротах, батареях, эскадрильях и на кораблях.

Министр обороны СССР
Маршал Советского Союза А. ГРЕЧКО.

XXIV БОЕГОТОВНОСТЬ — НАША ГЛАВНАЯ ЗАДАЧА

ПИСЬМА ИЗ ОТЛИЧНОГО БАТАЛЬОНА

1. НАЧЕКУ — В ЛЮБОЕ ВРЕМЯ

В предсъездовском соревновании многие подразделения нашей Группы успешно выполнили свои социалистические обязательства, стали отличными. Эти дружные боевые коллективы, воодушевленные решениями XXIV съезда КПСС, ныне еще шире развертывают соревнование, выступают инициаторами за продление славной эстафеты, наращивают успехи в боевом совершенствовании.

Редакция газеты «Знамя победы» обратилась к победителям соревнования с просьбой рассказать, как достигался успех, какие формы и методы борьбы позволили достичь намеченных рубежей, чем живут и как трудятся воины сейчас. Их опыт, несомненно, сослужит добрую службу всему личному составу нашей Группы.

Вместе с тем редакция обращается с просьбой ко всем отличникам, командирам, политработникам, партийным и комсомольским активистам отличных подразделений, ко всем нашим воинам рассказать о своем опыте учебы, о методах борьбы за намеченные рубежи, поделиться планами и мыслями, как лучше выполнить решения XXIV съезда КПСС, еще выше поднять нашу боеготовность.

Первое слово — командиру отличного танкового батальона гвардии майору Н. Л. Микитину.

Наш гвардейский танковый батальон стал отличным. Чего скрывать, нас гордостью радуют достигнутые результаты, мы чувствуем большое моральное удовлетворение. Эти чувства у нас не обострены еще и потому, что свои успехи мы посвятили знаменательной вехе в жизни советских людей, всего прогрессивного человечества — XXIV съезду КПСС.

Наша Родина строит коммунизм. Документы и решения XXIV съезда ленинской партии раскрывают перед нами такую грандиозную панораму новых свершений, от которых захватывает дух. Каждый из нас зримо ощущает уверенную поступь Отчизны вперед, к светлому будущему, строит созидательного труда советского народа. А между тем в мире неспокойно. Не ослаб натиску наши успехи, наша уверенная поступь к светлому будущему. Поэтому не прочь повернуть ход истории назад, затормозить наше движение вперед.

В Отчетном докладе ЦК КПСС XXIV съезду партии Леонид Ильич Брежнев нарисовал ясную картину нынешнего международного положения. Каждый из нас понимает, глубоко осознает, откуда исходит опасность. В послевоенные годы, говорится в докладе Генерального секретаря, в капиталистическом мире в небывалых масштабах происходит милитаризация. Эта тенденция еще более усилилась за последнее время. Только за один 1970 год страны НАТО вложили в подготовку войны 103 миллиарда долларов. Наиболее опасный характер милитаризации приобрела в США. За последние пять лет в этой стране не истрачено на военные цели около 400 миллиардов долларов. Потому-то для нас, воинов, особый смысл приобретают слова, сказанные с трибуны съезда Министром обороны СССР Маршалом Советского Союза А. А. Гречко: «...В условиях острой международной напряженности и непрекращающейся гонки вооружений империалистических государств наша страна вынуждена принимать необходимые защитные меры, подчеркнул свою мирную политику усилением оборонноспособности, повышением боевых возможностей Вооруженных Сил и их боевой готовности».

Высокая боевая готовность... В этих словах для нас, советских воинов, — весь смысл службы, этой цели подчинены все наши усилия в ратном труде. И сейчас, изучая, осмысливая документы съезда, оглядываясь назад, танкисты нашего батальона испытывают глубокое моральное удовлетворение, что и прежде шли верным курсом, придерживались главного направления в учебе и службе.

В наших предъездовских обязательствах было записано, чтобы две роты были аттестованы отличными, а одна — удовлетворительной. Тогда мы намечали перестроить и создать 60 процентов отличников учебы, 70 процентов отличных экипажей, более половины личного состава должны были стать специалистами высокого класса. Нет, все было не напрасно. Танкисты прекрасно понимали, что высокая боевая готовность — понятие не отвлеченное. Ее составные части — идейная зрелость каждого солдата, сержанта и офицера, их высокое воинское умение, готовность и способность в любой момент решить самую неожиданную и трудную задачу.

Свое слово танкисты сдержали. Все три роты — отличные. Отличники — абсолютное большинство личного состава. Перевыполнены обязательства по росту отличных взводов и экипажей.

С чего начиналась эта борьба? Где виделось главное звено в нашей работе? Люди! Они решают успех в любом деле. Их умело направленный натуризм может творить чудеса. А народ у нас поистине замечательный. Моральную стойкий, инициативный, напористый. В батальоне служат воины многих национальностей. В армию пришли они от заводского станка, с колхозной нивы, со школьной скамьи. И все в одинаковой степени сознательны, способны, инициативны.

И высокое политическое сознание воинов, их патриотический энтузиазм, вызванный подготовкой к XXIV съезду КПСС, вылились в конкретные дела по повышению нашей боеготовности. Вперед, как в атаке, шли коммунисты и комсомольцы. Члены КПСС выступали примерами своих славных дел. В подразделениях развернулась борьба за пожарение целей с первого выстрела, первым снарядом, первой очередью, мастерское вождение танка через препятствия и укрытия, за полную взаимозаменяемость в экипажах. И партийцы первыми овладели, как такие задачи по плечу каждому, что это — в интересах нашей боеготовности. Комсомольцы Гриценко, Генаев, Шайбаков выступили с предложением, чтобы ни один воин ВЛКСМ непременно был отличником. И первыми поднялся послушанный добрый пример. Командир взвода гвардии лейтенант Гриценко, например, долом доказал, как благотворно влияет на выучку воинов повышение методического мастерства командиров, как важно постоянно совершенствовать навык использования резервы.

Давно доказана, проверена на практике могучая сила социалистического соревнования. Естественно, что в борьбе за новые высоты в боевом совершенствовании соревнование занимало особое место. Главное внимание было уделено тому, чтобы каждый командир танка, каждый экипаж был по-настоящему организатором соревнования в своем подразделении, чтобы условия коллективам в конечном итоге были подчинены главному — повышению боеготовности батальона.

Заслуживает внимания опыт организации соревнования в ротах, которые добились звания лучшего высокого класса коммунист гвардии капитан Е. Чернюк. Особенность этой организации — конкретность, целенаправленность. Создать, сержанты и офицеры роты договорились между собой, предельно точно знали свои задачи по каждому упражнению, обязательства тогда или иной теме. Это позволяло на всех занятиях добиваться атмосферы состязательности, создавало гимнастический уклон их техники. Умение метко вести огонь из танкового оружия, высокий слаженность машины, высокая слаженность каждого экипажа.

А в ротах, где крепостной, целеустремленной работы в ротах высокая дисциплина и организованность, отличная гвардии ефрейторы Шмидт, Торчинский. Шерлев и многие другие стали специалистами высокого класса, все упражнения по отстрелу выполняют на «отлично». Высокого мастерства добились все механики-водители. А подразделение в целом на тактическом учении с боевой стрельбой показало хорошую мобильность, способность успешно решать самые разнообразные задачи современного боя.

Боевая зрелость приходит к танкисту в результате всей суммы его многогранной подготовки. Главное место занимает полевая наука. В поле, в обстановке, близкой к реальной боевой, в комплексе взаимодействуют солдата, сержанта и офицера.

Но поле само по себе не может обеспечить всестороннюю, эффективную подготовку танкиста, экипажа, взвода, роты. Здесь особенно нужна организаторская деятельность командира, его умение отрабатывать все вопросы в комплексе. В этом отношении можно сказать спасибо командиру взвода гвардии лейтенанту Черкина. Суть его организаторской работы в поле состоит в том, что он всегда выступает как методист-воспитатель. Он заботится о поле, задействованных все звенья подразделения, в разведке местности, в организации взаимодействия. Каждый танкист соответственно своей боевой специальности привык навыки в ведении огня, его корректировании, вождении машины и т. д. Все развивают тактическое мышление и боевую инициативу. И достигается это содержанием занятий такой тактической обстановки, которая всегда позволяет в той или иной степени чувствовать дыхание современного боя.

Да, успехов мы добились неплохих. Но нам хорошо известны и наши недоработки. И мы не закрываем на них глаза. Интересы дальнейшего улучшения боеготовности требуют от нас больше обратить внимания на обучение наводчиков вести огонь по движущимся целям. Некоторые механики-водители допускают ошибки в момент преодоления проходов в «минном» поле на спуске. Есть у танкистов отдельные недостатки в технических знаниях по специальным системам.

Сейчас мета заглядываем, идем вперед, наращиваем успехи. О небывалом творческом энтузиазме советских людей по готовности порадовать Родину новыми успехами в ратном труде красноречиво говорит и то, что присутствует ход занятий в дни работы партийного съезда. Во всех ротах отчеты об итогах учебы с отличной оценкой. Исключительно плодотворными были танкистов не снижают эффективности ратного труда.

В своем докладе на съезде Л. И. Брежнев сказал: «Советские люди могут быть уверены, что в любое время дня и ночи наша славная Вооруженная Силы готовы отразить нападение врага, откуда бы оно ни исходило, кто бы может быть выше для нас, чем великое доверие народа! Мы оправдаем его!

Гвардии майор
Н. МИКИТИН,
командир танкового батальона.

Рано утром по тревоге выехало на тактическое занятие мотострелковое подразделение, в котором служат гвардии рядовые Салим Усманов и Борис Куленков. Воины совершили многокилометровый марш по пересеченной местности с преодолением водного рубежа и с ходу вступили в бой.

Отлично выполнили задачу. Вдохновленные решениями XXIV съезда КПСС, мотострелки упорно совершенствуют свое боевое мастерство.

На снимке: переправа через водную преграду.

Фото В. Горяева.

Самолеты всегда готовы

Заместитель командира авиационной эскадрильи по ИАС майор технической службы И. Я. ЧЕПЕЛЕНКО награжден медалью «За боевые заслуги».

Словно солдаты в строю, застыли на стоянке серебристые сверхзвуковые истребители. А рядом с ними встревоженно ходит и шагает заместитель командира авиационной эскадрильи майор технической службы Иван Яковлевич Чепеленко. Такой уж порядок у него: принимает от инженеров доклад о готовности боевой техники к полетам и тут же проводит тщательный контроль исполнения работ.

Почти четверть века служит в армии Иван Яковлевич. И это время он убедился: постоянная требовательность к себе и подчиненным, пунктуальность в выполнении всех указаний начальников являются основой успеха. В свое время офицер отправлял в небо тихоходные поршневые самолеты, а сейчас готовит к полетам сверхзвуковые истребители. И самой машины есть свои особенности в эксплуатации. И всегда у всех у них было одно — им нужно тщательное, заботливое обслуживание. Этому и посвящены заботы майора технической службы Чепеленко. В первую очередь он сам в совершенстве изучил самолет, особенности эксплуатации агрегатов и систем. Вместе с тем владеет четко техникой и каждый из его подчиненных.

Особое внимание Иван Яковлевич обращает на тех мастеров, которые приблизил из училищ и делают лишь первые шаги на пути к вершинам боевого мастерства. Чего греха таить, не у всех молодых техников эти шаги уверенны. Встречаются случаи, когда лейтенанты допускают те или иные ошибки, причем не всегда по объективным причинам. И тут на помощь им приходит старший товарищ.

В свое время были опасения

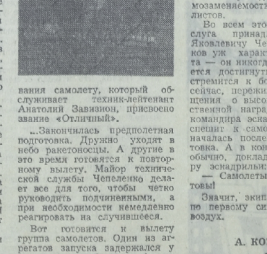

в работе техник-лейтенанта Анатолия Завизиона. Так, в его подчиненных самолета и двигатели Иван Яковлевич обнаружил существенные проблемы. Однако в них заложена большая доля ответственности. Ведь от его действий зависит готовность самолета к полетам. Поэтому он и проявляет такую требовательность к молодому специалисту.

Успех пришел не сразу, а спустя много месяцев. Зато уже этот успех ощутимый — в дни предъездовского соревнования самолету, который обслуживает техник-лейтенант Анатолий Завизион, присвоено звание «Отличный».

...Отличный пилот, предполетная подготовка. Дружно уходят в небо ракетоносцы. А время это время готовится к возвращению экипажу. Майор технической службы Чепеленко делает все для того, чтобы четко руководить подчиненными, а при необходимости немедленно реагировать на случившееся.

Вот готовится и вылету группа самолетов. Один из агрегатов запуска задерживался у дальнего истребителя. А на соседнем самолете тоже ждут электроагрегат. Иван Яковлевич учитывает состояние аккумуляторов и опыт каждого летчика в отдельности. Одному из них подается команда запустить двигатель от бортовых источников питания. Вскоре и двигатели Ивана Яковлевича

ГЕРОИ СОЛДАТСКОГО ТРУДА

КОММУНИСТ · ВИТАЛИЙ БАЧЕРИКОВ

Мы сидим вдвоем и непринужденно ведем разговор. Мой собеседник — коммунист Виталий Семенович Бачериков. На вопрос, какой у него самый памятный день в жизни, Виталий Семенович как-то вдохновенно ответил:

— День вступления в партию.

Его лицо, светившееся застенчивой улыбкой, выдавало ту огромную человеческую радость, которую испытывает он в эти дни, когда только что закончил свою работу XXIV съезд КПСС.

А совсем недавно, накануне XXIV съезда КПСС, в жизни коммуниста Бачерикова произошло еще одно радостное событие. За успехи в боевой и политической подготовке, за отличную службу он отмечен правительственной наградой — медалью «За боевые заслуги».

Встречая родного сына с наградой прилетела на родину офицера — в Кировскую область, в поселок «Путь к коммунизму», в родной дом... Мать советского воина с чувством большой радости читала дорогие строчки от родного сына, безмерно гордилась им. Этой новостью она тут же поделилась с родными, соседями. А через день-два о награде земляка узнали все село.

Вскоре Виталий Семенович получил письмо от матери — Лидии Федоровны, труженицы колхоза. «Здравствуй, дорогой сын! — писала она. — Порадовал ты меня всех. Стало быть, помнишь наш разговор с тобой перед проводами в армию — служить народу честно, достойно.

Коммунист Бачериков бережно хранит письма матери, которая в больших и сложных житейских трудностях, в нужде учила, воспитывала детей, в том числе и Виталия, прививала любовь к труду, заставляла уму-разуму.

Лидия Федоровна — уважаемый человек на селе, депутат местного Совета. В текущей пятилетке за успехи в труде она награждена орденом «Знак Почета».

Хорошую репутацию заслужила и часть и ее сын. Он считается лучшим методистом, умелым воспитателем воинов.

Две награды матери и сына... Это текст самоотверженного труда советских патриотов.

Когда беседуешь с солдатами роты, которой командует капитан Бачериков, вступаешься в их разговоры о своих повседневных буднях, о службе, о делах личной жизни, видишь, с какой заботой о долге советского воина-гражданина, не может не поговорить зрелость воинов, горячая убежденность в правоте своего дела, высокое призвание капитана Бачерикова. Во всем этом немалая заслуга партийца Бачерикова.

Однажды воины смотрели кинофильм «Человек с ружьем».

— Какой же человечный человек Ильич, — делился мыслями рядовой Бондаренко, обращаясь к командиру. — Такое чувство сейчас на душе, что горы готов свернуть...

— Молодец, правильно говоришь, Бондаренко. А вот если внимательно прочитать статьи Ленина, да хорошенько поразмыслить над тем, что говорит Ильич, сил еще больше прибавится, и вообще, чтобы создатму коммунист Бачериков. Тогда же было решено коллективно обсудить замечательное завещание Владимира Ильича нашей молодежи — его речь на III съезде комсомола.

Эту полезную работу воспитанный сам Виталий Семенович считает важной. И вообще на политических занятиях партийца читал, разъяснял каждое слово выступающих Ленина, сопоставлял бессмертные мысли вождя с сегодняшними делами, повседневностью, призывал к творчеству.

По мере изучения теоретического наследия вождя было видно, как растет интерес воинов к политической учебе, формировалось их коммунистическое мировоззрение, появилось желание достичь высоты в предсъездовском соревновании. В трудах и заботах Ильича они познавали мелкой организацией с людьми, напряженный и частный труд каждого воина — вот что особенно ценно в предсъездовском соревновании, — говорит коммунист Бачериков.

Да, с первых дней зимней учебы личный состав роты стремился овладеть знаниями, повседневно воспитывает подчиненных всем своим образом жизни, поведением, личным примером.

Над военным городком светит весеннее солнце. Скоро будет тепло, просторнее. Чувствуется могучее дыхание весны. Земля покрывается зеленым ковром, появляются первые листочки на деревьях. Залахи весны врываются в открытые окна ленинской комнаты, где сейчас занятия личного состава с глубочайшим интересом слушает беседу своего командира, коммуниста Бачерикова на тему: «Ленинская вера в творческие силы народа». Они практически показывал, как необходимо работать на ленинской предпосылке партии Ленина, верность воинскому долгу, вечную ненависть к врагу народов, общественного прогресса — империализму. Весомо звучат слова из Отчетного доклада Центрального Комитета КПСС: «...У нас есть все необходимое — и честная политика мира, и творческое могущество, и сплоченность советского народа, чтобы обеспечить выполнение величественных задач, поставленных XXIV съездом КПСС».

Слушая эти слова, воины посуровели, в их глазах видна собранность и решимость в любое время выступить за защиту Родины и защищать ее мужественно, самоотверженно, так, как это делали их предды и отцы в годы минувшей войны.

Офицеры, солдаты, сержанты этой роты отлично подготовлены в военном отношении. Они рады тем почетным обязательствам в честь XXIV съезда КПСС выполнены полностью, подразделение стало отличным.

— Вдумчивая и хронотажная организаторская работа офицеров, партийно-политического аппарата, комсомольской организаций с людьми, напряженный и частный труд каждого воина — вот что особенно ценно в предсъездовском соревновании, — говорит коммунист Бачериков.

Над военным городком светит весеннее солнце. Скоро будет тепло, просторнее. Чувствуется могучее дыхание весны. Земля покрывается зеленым ковром, появляются первые листочки на деревьях. Залахи весны врываются в открытые окна ленинской комнаты, где сейчас занятия личного состава с глубочайшим интересом слушает беседу своего командира, коммуниста Бачерикова на тему: «Ленинская вера в творческие силы народа». Они практически показывал, как необходимо работать на ленинской предпосылке партии Ленина, верность воинскому долгу, вечную ненависть к врагу народов, общественного прогресса — империализму. Весомо звучат слова из Отчетного доклада Центрального Комитета КПСС: «...У нас есть все необходимое — и честная политика мира, и творческое могущество, и сплоченность советского народа, чтобы обеспечить выполнение величественных задач, поставленных XXIV съездом КПСС».

Слушая эти слова, воины посуровели, в их глазах видна собранность и решимость в любое время выступить за защиту Родины и защищать ее мужественно, самоотверженно, так, как это делали их предды и отцы в годы минувшей войны.

Офицеры, солдаты, сержанты этой роты отлично подготовлены в военном отношении. Они рады тем почетным обязательствам в честь XXIV съезда КПСС выполнены полностью, подразделение стало отличным.

— Вдумчивая и хронотажная организаторская работа офицеров, партийно-политического аппарата, комсомольской организаций с людьми, напряженный и частный труд каждого воина — вот что особенно ценно в предсъездовском соревновании, — говорит коммунист Бачериков.

Да, с первых дней зимней учебы личный состав роты стремился овладеть знаниями, повседневно воспитывает подчиненных всем своим образом жизни, поведением, личным примером

ДВА МИРА — ДВА ОБРАЗА ЖИЗНИ

Как говорится в Отчетном докладе ЦК КПСС XXIV съезду партии, империалистическая пропаганда ведет против нашей страны, против мира социализма непрестающую идеологическую войну. «Все инструменты воздействия на умы, находящиеся в руках буржуазии, — печать, кино, радио,— сказал Л. И. Брежнев,— мобилизованы на то, чтобы вводить в заблуждение людей, внушать им представления о чуть ли не райской жизни при капитализме, клеветать на социализм.

Особенно в радужных красках рекламирует буржуазная пропаганда американский образ жизни, пытаясь изобразить строй жестокой эксплуатации и углубления строем так называемого всеобщего благоденствия», процветания».

Но как нельзя закрыть ладонью солнце, так нельзя никакой ложью затмить нашу коммунистическую правду, нашу советскую действительность, подлинную красоту социалистического общественного образа жизни. В этом легко убедиться, если сравнивать два образа жизни, используя неопровержимые факты.

Начиная с сегодняшнего дня, наша газета будет систематически публиковать подборки о нашем социалистическом образе жизни в капиталистических странах.

СССР: БОГАТСТВО ОБЩЕСТВА — БОГАТСТВО КАЖДОГО

„ВСЕ ВО ИМЯ ЧЕЛОВЕКА,

для блага человека» — таков высший принцип социализма, высшая цель политики КПСС, ее практической деятельности. Каждая наша пятилетка являлась важным шагом на пути к более полному удовлетворению материальных и культурных потребностей советских людей.

В Советском Союзе под улучшением благосостояния людей прежде всего имеется в виду увеличение денежных доходов рабочих, уменьшение различий между заработной платой рабочего и колхозника, увеличение относительного веса общественных фондов потребления, распределяемых в соответствии с потребностями людей.

ЗАРПЛАТА ПОВЫШАЕТСЯ

В Советском Союзе систематически повышается заработная плата рабочих и служащих — основной источник доходов. В минувшей пятилетке она росла даже более высокими темпами, чем планировалось. Так, согласно Директивам XXIII съезда КПСС, среднемесячная заработная плата должна была увеличиться на 20 процентов, а увеличилась на 26. И если в 1965 году она составляла 96 рублей 50 копеек, то в 1970 году — 122 рубля. Это результат огромной заботы партии о благе людей, гарантированного труда народа.

В эти же годы была повышена до 60 рублей минимальная заработная плата рабочих и служащих во всех отраслях народного хозяйства. Расширены льготы для тех, кто работающих в районах Крайнего Севера и в приравненных к ним местностях. Введены районные коэффициенты, обеспечивающие повышение заработной платы рабочих и служащих в районах Дальнего Востока, Восточной Сибири и вдоль побережья Северо. В то же время были снижены ставки подоходного налога с заработной платы рядовых категорий рабочих и служащих.

Следует учесть, что повышение заработной платы в нашей стране происходило одновременно с другими важными мероприятиями — переводом рабочих и служащих на пятидневную рабочую неделю с двумя выходными днями. В эти же годы увеличена минимальная продолжительность отпусков рабочих и служащих.

Но пришла новая пятилетка — и перед нашим народом открылись новые перспективы, в том числе и в области дальнейшего повышения материального благосостояния советских людей, которое объявлено главной задачей девятой пятилетки. Дальнейший рост его будет происходить опять-таки прежде всего в результате увеличения заработной платы, которая повысится на 20—22 процента и составит в 1975 году 146—149 рублей.

Намечается также повысить до 70 рублей минимальную заработную плату. Уже в нынешнем году она возрастет до этого уровня у рабочих и служащих железнодорожного транспорта. Одновременно на железной дороге будут увеличены ставки и оклады среднеоплачиваемых работников. В дальнейшем то же самое будет происходить в других отраслях народного хозяйства.

Одним словом, все предусмотрено, все четко спланировано.

ДОХОДЫ РАСТУТ

Счастливое сегодня и еще более прекрасное завтра у советского человека. Темпы роста доходов колхозников растут значительно быстрее. Если заработная плата рабочих и служащих возросла за пятилетие на 26 процентов, то оплата труда колхозников — не 42 процента.

И в новой пятилетке эти темпы сохранятся — в среднем доходы колхозников возрастут на 30—35 процентов. Оплата их труде возрастет до 98 рублей. Уже в нынешнем году повышаются тарифные ставки механизаторов сельского хозяйства.

Уменьшение разрыва между оплатой труда рабочего и колхозника — одно из важных мероприятий, направленных на преодоление существенных различий между городом и деревней, дальнейшее укрепление союза рабочего класса и крестьянства, составляющего политическую основу нашего общества.

Рост благосостояния крестьян, постепенное улучшение культурно-бытовых условий делают сельскохозяйственный труд в нашей стране все более привлекательным, интересным, особенно для молодежи. «В результате сельская молодежь, — как заявил на XXIV съезде партии тов. Л. И. Брежнев, — заканчивая учебные заведения, охотнее остается теперь работать в деревне».

СОВЕТСКИЙ ОБРАЗ ЖИЗНИ

Советский образ жизни— это право всех советских граждан на труд, уверенность каждого трудящегося в завтрашнем дне. У нас нет проблемы: где найти работу. Наоборот, в ряде районов страны не хватает рабочих рук. Да и в любом городе центральных районов страны то и дело пестрят объявления: «Требуются рабочие...»

Наш молодой советский человек знает слово «безработица» лишь со страниц газет, журналов и книг, а те ужасы, которые она несет,— из рассказов старших да кинофильмов. Каждый может найти себе работу по душе. Каждый имеет право, если его не удовлетворяет та или иная работа, сменить ее, приобрести новую профессию. Для этого у нас в стране созданы все необходимые условия.

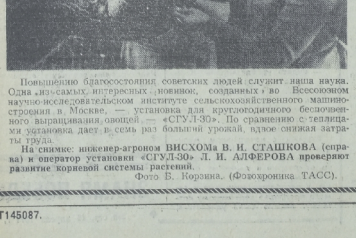

Повышению благосостояния советских людей служит наша наука. Одна из самых интересных новинок, созданных во Всесоюзном научно-исследовательском институте сельскохозяйственного машиностроения в Москве, — установка для круглогодичного беспочвенного выращивания овощей — «СПУЛ-30». По сравнению с теплицами установка дает в семь раз больший урожай, вдвое снижая затраты труда.

На снимке: инженер-агроном ВИСХОМа В. И. СТАШКОВА (справа) и оператор установки «СПУЛ-30» Л. Н. АЛФЕРОВА проверяют развитие корневой системы растений.

Фото Б. Корзина. (Фотохроника ТАСС).

США: БОГАТЫЕ СТАНОВЯТСЯ БОГАЧЕ, УДЕЛ БЕДНЫХ — НИЩЕТА

ВСЕ ВО ИМЯ КОШЕЛЬКА

американских миллионеров и миллиардеров — вот цель политики правительства Белого дома.

В Соединенных Штатах Америки богатые становятся еще богаче, а удел бедных — все большая нищета.

Президент США в своем экономическом послании предвидит в 1971 году увеличение прибылей корпораций на 20 процентов, а личного дохода — в связи с ростом цен и населения, лишь на 2 процента в расчете на душу населения. 20 процентов — для капиталистов, 2 процента — для народа! Но и эта официальная правительственная программа повышения личного дохода, как свидетельствуют сами американские деятели, далека от реальности, преувеличена.

ЗАРПЛАТА СОКРАЩАЕТСЯ

Президент США Никсон недавно открыто заявил о сокращении заработной платы рабочих-строителей на федеральных стройках и запросил полномочия заморозить все цены и заработную плату. Но, как заявил видный американский ученый В. Перло, президент прекрасно понимает, что эти мероприятия будут использоваться главным образом против повышения заработной платы.

По официальным данным статистики, реальная заработная плата фабрично-заводских рабочих уменьшилась только за 1970 год на 2 процента. Стоимость жизни в США в этом же году возросла почти на 6 процентов.

По данным сенатора Макговерна, заработок 26,5 миллиона американцев ниже прожиточного минимума. «Я видел трагедию голодных людей в самой стране изобилия. Я видел, что скот питается иногда лучше, чем некоторые категории американских граждан», — заявил сенатор.

Официальная же статистика сообщает еще более ужасные цифры. Почти четвертая часть американцев — 45 миллионов человек — с огромным трудом сводит концы с концами. 30 миллионов американцев имеют доход ниже установленной правительством «границы бедности». У 16 миллионов доходы едва превышают эту черту.

Вопреки заявлению президента о том, что цены в 1971 году будут замораживаться, американские газеты пишут об обратном. Одна из них, например, сообщает: «По всем признакам цены будут по-прежнему расти — медленнее, чем в прошлом году, но все же достаточно быстро, чтобы вызывать у людей тревогу».

ДОХОДЫ ПОНИЖАЮТСЯ

Существующие в США цены на сельскохозяйственную продукцию восполняют расходы фермеров, как сообщает американская печать, всего лишь на 67 процентов. Это самый низкий коэффициент за всю историю, исключая худшие дни великого кризиса 1931—1933 годов.

Нищета заставляет фермеров покидать сельскую местность, уходить в город в поисках работы, лучшей жизни. В США в процессе этого вынужденного «бегства» с «Американский милитаризм. 1970». В нем, в частности, утверждается, что «в предстоящие 5 лет 20 миллионов американцев покинут сельские районы страны, в которых они сейчас живут, не могут перебиться даже кое-как, и эти люди переместятся в города, которые не смогут обеспечить их жилищами, питанием, образованием или работой».

Этот один из факторов, который обостряет и до того острую классовую борьбу в Соединенных Штатах Америки.

АМЕРИКАНСКИЙ ОБРАЗ ЖИЗНИ

Американский образ жизни — это страх перед возможностью оказаться завтра за заводскими воротами, стать безработным.

Безработица для американского образа жизни — это «неприходящая головная боль», — пишет один из американских журналов. «Как создать достаточное число рабочих мест для растущего населения в то время, когда люди считают каждый цент, а стоимость жизни непрерывно повышается, — спрашивает он и тут же отвечает: — Это трудная проблема».

Но марксизм-ленинизм говорит, что не только трудная, а неразрешимая. Безработица — спутник капитализма. В США она растет из месяца в месяц, из года в год. К концу 1970 года число безработных, даже по официальным данным, достигло 4,9 миллиона, увеличившись по сравнению с предыдущим минимумом в июне 1969 года более чем на 2,1 миллиона, или примерно на 75 процентов. А уже в январе нынешнего года армия безработных увеличилась до 5,4 миллиона человек.

Более 600 тысяч мелких и средних крестьянских хозяйств разорились в ФРГ за ряд последних лет. Целые семьи были вынуждены уйти в город на заработки. По сообщению газеты «Унзере цайт», «к нашему восьмидесятых годов» такая участь должна постигнуть «еще более миллиона самостоятельных хозяйств». Этот прогрессирующий процесс вызван капиталистической конкуренцией и политикой, проводимой властями страны в рамках «Общего рынка» (ЕЭС). Снижение крупными монополиями закупочных цен на сельскохозяйственную продукцию происходит при одновременном росте расходов крестьянских расходов на дорогую технику и минеральные удобрения.

На снимке (справа): митинг крестьян на Рыночной площади в вестфальском городе Хатене. Они собрались здесь, чтобы потребовать пересмотра цен.

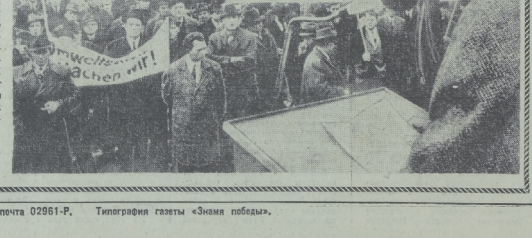

ПУЛЬС ПЛАНЕТЫ

ФАКТЫ · СОБЫТИЯ · КОММЕНТАРИИ

БОЛЬШИЕ ЗАДАЧИ

ПРАГА, 14 апреля. (ТАСС). Материалы XXIV съезда КПСС продолжают находиться в центре внимания чехословацких коммунистов и всех трудящихся.

XXIV съезд КПСС стал смотром успехов Страны Советов, пишет в газете «Нова свобода» бригадир бригады социалистического труда завода «Тесла» в Рожнове Т. Ногавица. Наши трудящиеся, отмечает далее Т. Ногавица, высоко оценивают большие задачи, поставленные новой советской пятилеткой.

Для рабочего класса всего мира XXIV съезд КПСС явился событием огромного значения, — заявил корреспонденту агентства ЧТК секретарь Ингалжского городского национального комитета З. Гонек. Решения съезда, продолжал он, означают для трудящихся социалистических стран гарантию созидательной деятельности в условиях мира. Форум советских коммунистов, отметил З. Гонек, наглядно показал всему миру, что единство коммунистических и рабочих партий постоянно укрепляется.

Вызывает восхищение, пишет работница братиславского завода Я. Крайчовичова на страницах «Руде право», что КПСС делает такой большой упор на существенное повышение материального и культурного уровня народа, на расширение социалистического производства, научно-технический прогресс.

ФОРУМ АНТИФАШИСТОВ

БОНН. С призывом отдать свои силы борьбе против опасности неофашизма в ФРГ обратились к молодежи Западной Германии участники состоявшегося во Франкфурте-на-Майне молодежного форума. В единодушно принятой резолюции подчеркивается, что важной составной частью антифашистской борьбы молодежи ФРГ являются активные выступления за демократию, укрепление мира, усиления влияния рабочего класса.

ПРОТИВ МИЛИТАРИЗАЦИИ

ПХЕНЬЯН. Молодежь Южной Кореи продолжает энергично выступать против милитаризации высших учебных заведений. Студенты Сеульского национального университета, других учебных заведений Сеула, а также студенты университета в городе Тэгу на днях провели уличные демонстрации, во время которых произошли серьезные столкновения с полицией. С помощью дубинок и слезоточивого газа полиция разогнала демонстрантов. Сеульские власти временно закрыли несколько факультетов национального университета.

ПОБЕДА В УПОРНОЙ БОРЬБЕ

КАРАКАС. Шесть месяцев упорной борьбы венесуэльских студентов закончились их убедительной победой. Студенты добились выполнения одного из своих основных требований — вывода воинских подразделений с территории центрального университета. Учебное заведение было занято войсками в октябре прошлого года после массовых выступлений против антидемократического закона об университетской реформе.

Федерация университетских центров опубликовала заявление, в котором отмечается, что победа студентов стала возможной благодаря солидарности всего венесуэльского народа.

(ТАСС).

АННЕКСИОНИСТЫ

НЬЮ-ЙОРК, 14 апреля. (ТАСС). Телевизионная компания «Си-би-эс» передала интервью с премьер-министром Израиля Голдой Меир, министром обороны Моше Даяном и израильским генералом Рабином. Это интервью еще раз подтвердили, что правящие круги Израиля по-прежнему не заинтересованы в достижении мирного урегулирования на Ближнем Востоке и упорно добиваются ликвидации значительной части оккупированных арабских территорий.

Премьер Голда Меир выступила с резкими протестами на такие арабские территории, как район Газа, Голанские высоты, Шарм-аш-Шейх, восточная часть Иерусалима. Она заявила также о намерении Тель-Авива сохранить «военное присутствие» на западном берегу реки Иордан.

Меир высказалась за установление «новых границ» Израиля и подтвердила свое отрицательное отношение к предложениям ОАР о мерах, которые бы обеспечили мирного урегулирования на Ближнем Востоке и упорно добивается