За нашу Советскую Родину!

ЗНАМЯ ПОБЕДЫ

ЕЖЕДНЕВНАЯ ГАЗЕТА СЕВЕРНОЙ ГРУППЫ ВОЙСК

ВОСКРЕСЕНЬЕ
18 апреля
1971 года
№ 90 (8785)
Год издания 32-й

ПРИЗЫВЫ ЦК КПСС
К 1 МАЯ 1971 года

1. Да здравствует 1 Мая — День международной солидарности трудящихся в борьбе против империализма, за мир, демократию и социализм!

2. Пролетарии всех стран, соединяйтесь!

3. Да здравствует марксизм-ленинизм — вечно живое интернациональное учение, знамя борьбы трудящихся всех стран против империализма, за победу социализма и коммунизма!

4. Пусть живет в веках имя и дело Владимира Ильича Ленина!

5. Коммунисты! Будьте в авангарде всенародной борьбы за претворение в жизнь решений XXIV съезда КПСС, выступайте активными организаторами и воспитателями масс! Показывайте пример в труде и общественной жизни!

6. Трудящиеся Советского Союза! Все силы на осуществление исторических решений XXIV съезда КПСС, на успешное выполнение заданий девятого пятилетнего плана!

Вперед, к новым успехам в коммунистическом строительстве!

7. Слава великому советскому народу, строителю коммунизма!

8. Да здравствует героический рабочий класс — ведущая сила в строительстве коммунизма в СССР!

9. Да здравствует героическое колхозное крестьянство — активный строитель коммунизма!

10. Да здравствует советская народная интеллигенция — активный строитель коммунистического общества!

11. Да здравствует союз рабочего класса и колхозного крестьянства! Пусть крепнет нерушимое идейно-политическое единство советского общества!

12. Пусть вечно живет и процветает братская дружба народов СССР — великое завоевание ленинской национальной политики КПСС!

13. Да здравствует Коммунистическая партия Советского Союза — боевой авангард рабочего класса, всех трудящихся, политический вождь и организатор советского народа в борьбе за коммунизм!

14. Да здравствует великое нерушимое единство партии и народа!

15. Да здравствуют Советы депутатов трудящихся — подлинно народные органы власти! Пусть развивается и крепнет социалистическая демократия, растет активность трудящихся в управлении государством!

16. Трудящиеся Советского Союза! Активно участвуйте в избирательной кампании! Проводим выборы в Верховные Советы союзных, автономных республик и местные Советы депутатов трудящихся под знаком мобилизации всех сил на выполнение решений XXIV съезда КПСС!

Да здравствует и крепнет испытанный жизнью блок коммунистов и беспартийных!

17. Да здравствуют советские профсоюзы — школа управления и хозяйствования, школа коммунизма!

18. Да здравствует Ленинский комсомол — верный помощник и резерв Коммунистической партии, передовой отряд молодых строителей коммунизма!

19. Комсомольцы, юноши и девушки! Настойчиво овладевайте марксистско-ленинской теорией, высотами науки, техники и культуры! Будьте в первых рядах борцов за успешное выполнение решений XXIV съезда КПСС!

20. Да здравствуют советские женщины— активные строители коммунистического общества!

21. Советские воины! Добивайтесь новых успехов в боевой и политической подготовке, будьте бдительны и всегда готовы отразить любую агрессию!

Да здравствуют героические Вооруженные Силы Советского Союза!

22. Трудящиеся Советского Союза! Успех выполнения главной задачи пятилетки — значительного повышения благосостояния народа на основе мощного подъема социалистической экономики — в нашем самоотверженном труде! Шире развертывайте социалистическое соревнование за осуществление нового пятилетнего плана!

Слава передовикам и новаторам производства!

23. Работники промышленности! Боритесь за претворение в жизнь решений XXIV съезда КПСС по дальнейшему развитию и укреплению индустриальной мощи страны! Настойчиво повышайте технический уровень и эффективность общественного производства!

24. Работники промышленности! Увеличивайте выпуск и обновляйте ассортимент товаров народного потребления, улучшайте качество и снижайте их себестоимость! Полнее учитывайте запросы советских людей!

25. Работники строительства! Боритесь за успешное осуществление поставленных XXIV съездом КПСС задач в области капитального строительства! Повышайте качество и снижайте стоимость строительных работ, ускоряйте ввод в действие новых производственных мощностей, жилых домов и объектов культурно-бытового назначения!

26. Работники транспорта и связи! Совершенствуйте и оснащайте транспорт и связь современными техническими средствами! Полнее удовлетворяйте потребности народного хозяйства в перевозках! Настойчиво улучшайте обслуживание населения!

27. Труженики села! Настойчиво боритесь за успешное выполнение решений XXIV съезда КПСС по дальнейшему развитию всех отраслей сельского хозяйства!

28. Работники промышленности и сельского хозяйства! Укрепляйте материально-техническую базу колхозов и совхозов! Активнее претворяйте в жизнь программу интенсификации производства — электрификации и комплексной механизации земледелия и животноводства, химизации и мелиорации земель!

29. Колхозники, рабочие совхозов, специалисты сельского хозяйства! Увеличивайте производство зерна, мяса, молока, хлопка, сахарной свеклы, картофеля и других сельскохозяйственных продуктов, улучшайте их качество, снижайте себестоимость!

30. Труженики сельского хозяйства! Рационально используйте каждый гектар сельскохозяйственных угодий, повышайте производительность техники, добивайтесь высокого качества весенне-полевых работ!

31. Работники торговли, общественного питания и коммунально-бытового хозяйства! Повышайте культуру обслуживания советских людей, полнее и лучше удовлетворяйте их запросы!

32. Трудящиеся Советского Союза! Боритесь за коммунистическое отношение к труду! Всемерно укрепляйте дисциплину и организованность! Свято берегите и приумножайте общественную собственность!

33. Трудящиеся Советского Союза! Неуклонно повышайте производительность труда! Осуществляйте комплексную механизацию и автоматизацию производства! Овладевайте экономическими и научно-техническими знаниями!

34. Работники народного хозяйства! Боритесь за выполнение государственных планов с наименьшими трудовыми и материальными затратами, строго соблюдайте режим экономии, полнее используйте внутрихозяйственные резервы!

35. Работники народного хозяйства! Совершенствуйте планирование и управление экономикой! Повышайте культуру производства, шире внедряйте научную организацию труда, передовой опыт, производительно используйте каждую минуту рабочего времени!

36. Советские ученые, конструкторы, инженеры, техники и рационализаторы! Активнее претворяйте в жизнь поставленные XXIV съездом КПСС задачи по ускорению научно-технического прогресса! Всемерно укрепляйте связь науки с производством! Быстрее внедряйте в народное хозяйство новейшие достижения науки и техники!

37. Слава советским ученым, конструкторам, инженерам, техникам и рабочим, открывающим новые горизонты в освоении космического пространства!

Слава доблестным советским космонавтам!

38. Деятели литературы и искусства, работники культуры! Высоко несите знамя партийности и народности советского искусства, отдавайте все силы и способности воспитанию строителей коммунизма!

39. Работники просвещения! Совершенствуйте народное образование и коммунистическое воспитание подрастающего поколения!

40. Работники здравоохранения и физической культуры! Улучшайте медицинское обслуживание населения! Активно внедряйте физическую культуру в повседневную жизнь советских людей!

41. Пионеры и школьники! Горячо любите Советскую Родину, хорошо учитесь, овладевайте знаниями навыками! Готовьтесь стать активными борцами за дело Ленина, за коммунизм!

42. Братский привет коммунистическим и рабочим партиям — боевому марксистско-ленинскому авангарду рабочего класса и всех трудящихся, стойким борцам против империализма, за мир, демократию, национальную независимость и социализм!

43. Пусть крепнет единство и сплоченность коммунистов всего мира на основе марксизма-ленинизма и пролетарского интернационализма!

44. Братский привет народам социалистических стран! Пусть развивается и крепнет мировая социалистическая система — историческое завоевание международного рабочего класса, решающая роль в антиимпериалистической борьбе, оплот мира и социального прогресса!

45. Трудящиеся социалистических стран! Боритесь за укрепление дружбы и единства, за дальнейшее развитие братских взаимоотношений! Будьте бдительны к проискам врагов социализма!

Выше знамя пролетарского интернационализма!

46. Трудящиеся всех стран! Активнее боритесь против агрессивной политики империализма, за мир, демократию, национальную независимость и социализм!

47. Братский привет рабочему классу капиталистических стран, самоотверженно борющемуся против монополистического капитала, за политические и социально-экономические права трудящихся, за торжество социалистических идеалов!

48. Горячий привет народам, сбросившим оковы колониального гнета, борющимся против империализма и неоколониализма, за укрепление независимости, за прогрессивный путь социального развития!

49. Горячий привет народам колониальных и зависимых стран, борющимся против империализма и расизма, за свободу и национальную независимость!

50. Пусть крепнет и идет от победы к победе могучий союз революционных сил — мировой системы социализма, международного рабочего движения, борцов за национальное и социальное освобождение народов!

51. Братский привет темницемся в тюрьмах и шахтах застенков мужественным борцам против капиталистического и колониального рабства, за свободу народов, за социализм!

Свободу узникам капитала!

52. Братский пламенный привет героическому вьетнамскому народу и его боевому авангарду — Партии трудящихся Вьетнама, мужественным патриотам Лаоса и Камбоджи, бесстрашным борцам против агрессии американского империализма, за свободу и независимость своих стран!

53. Народы мира! Решительно требуйте от Соединенных Штатов Америки прекращения варварской войны в Индокитае, полного и безоговорочного вывода из Южного Вьетнама, Лаоса и Камбоджи всех войск США и их сателлитов!

Руки прочь от Индокитая!

54. Народы мира! Крепите солидарность со справедливой борьбой арабских народов! Требуйте прекращения агрессии Израиля на Ближнем Востоке, вывода израильских войск с оккупированных арабских территорий!

55. Народы арабских стран! Укрепляйте единство и сплоченность в борьбе против империалистической агрессии!

Да здравствует и крепнет нерушимая советско-арабская дружба!

56. Народы европейских стран! Активнее выступайте за превращение Европы в континент прочного мира и мирного сотрудничества государств! Будьте бдительны и проявляйте сил реваншизма — врагов разрядки международной напряженности!

57. Народы мира! Требуйте запрещения всех видов ядерного, химического и бактериологического оружия! Боритесь за всеобщее и полное разоружение, за укрепление международной безопасности!

58. Да здравствует ленинская внешняя политика Советского Союза—политика мира и дружбы народов, сплочения всех сил, борющихся против империализма, реакции и войны!

59. Да здравствует и крепнет Союз Советских Социалистических Республик — оплот мира и дружбы народов!

60. Под знаменем марксизма-ленинизма, под руководством Коммунистической партии — вперед по ленинскому пути к победе коммунизма!

ЦЕНТРАЛЬНЫЙ КОМИТЕТ КОММУНИСТИЧЕСКОЙ ПАРТИИ СОВЕТСКОГО СОЮЗА

ВЧЕРА НА СУББОТНИКЕ

Организованно прошел вчера субботник в Н-ской части. Уборку территории городка, поселка деревьев возглавил коммунист старший лейтенант Виктор Кулешов. Хорошо потрудился весь линейный состав.

На снимке на переднем плане (слева направо) рядовой Юрий ЧЕСНОКОВ, старший лейтенант Виктор КУЛЕШОВ и младший сержант Александр КАРПИЛОВИЧ на субботнике.

Фото В. Горяева.

САМООТВЕРЖЕННО, ВДОХНОВЕННО

Все солдаты, сержанты и офицеры нашего подразделения дружно вышли вчера на коммунистический субботник. Многие трудились над оборудованием учебной стартовой позиции. Работали все с воодушевлением, самоотверженно. Особенно отличились офицеры-инструкторы А. Мещарин, А. Попов, рядовой В. Фидатов и другие. Все они отличники боевой и политической подготовки, передовики соревнования.

Личным примером и пламенным словом вдохновляя соотдружников на ударный труд агитатор рядовой А. Бородай. В перерывах он рассказывал товарищам, как Владимир Ильич Ленин уходил в первом коммунистическом субботнике, проведенном в апреле 1919 года рабочими депо Москва-Сортировочная, сознательный добровольный почин рабочих в развитии производительности труда, в переходе к новой трудовой дисциплине, уходил «фактическое начало коммунизма».

Именно такой дух коммунистического отношения к делу царил вчера весь день в подразделении.

В ходе субботника младший сержант С. Рожков выпустил боевой листок, в котором рассказал о воинах, отличившихся на работе.

За активный ударный труд командир объявил благодарность всем участникам коммунистического субботника.

Ефрейтор Ш. МАГОМЕДОВ.

ОПЕРЕЖАЯ ГРАФИК

Наши воины-ремонтники провели коммунистический субботник на трудовой вахте. В полевых условиях, максимально приближенных к боевой обстановке, они отремонтировали танки. Специалисты нашего подразделения всегда отличаются трудолюбием, но вчера они работали с особым усердием и энтузиазмом. Солдаты, сержанты и офицеры показали настоящее коммунистическое отношение к делу. С думой о Родине, с чувством благодарности к Коммунистической партии за ее неустанную заботу о благе народа, об укреплении экономической и оборонной мощи социалистического Отечества трудились они на своих рабочих постах.

Бригада, возглавляемая сержантом В. Бригинец, вчера закончила ремонт танка, намного сократив срок. Выполняя завершающие работы, воины за день ударного коммунистического труда сделали столько, сколько предусматривалось по норме на два дня. Особенно отличились рядовые В. Танский, А. Маначов и Ф. Кирилкин.

С опереженьем графика трудилась и бригада сержанта Ю. Зливко, в которую входили ефрейтор В. Королев, рядовые Ф. Перегородка и Ф. Матвеев. Все работы, рассчитанные на два дня, они выполнили за один день субботника, досрочно завершив ремонт танка.

С особым вдохновением и накалом выполняли свои обязанности электросварщики ефрейтор А. Плутайкин, рядовые И. Прилипко и М. Бебрунко. Вчера они закончили все сварочные работы на танках, подлежащих ремонту. Дневную норму воины выполнили на 400 процентов.

Подполковник А. ФРОЛОВ.
(По телефону).

ВСЕНАРОДНЫЙ ПРАЗДНИК ТРУДА

17 апреля — красная суббота. Это всенародный праздник труда — труда вдохновенного, безраздельного, коммунистического. В этот день наследники великого почина — рабочие, колхозники, интеллигенция — Страны Советов стремятся внести своим трудом личный вклад в выполнение девятой пятилетки.

УЛЬЯНОВСК. Запевалами всех добрых дел в городе была сегодня молодежь. Торжественным колоннам, прошли утром по центральной площади города перед памятником В. И. Ленину тысячи юношей и девушек. Единодушное выполнение исторических решений XXIV съезда КПСС, они выражали готовность трудиться сегодня особенно по-ударному.

— Здесь, на родине Ленина, мы, его земляки, особенно чувствуем кровную связь с рабочими железнодорожного депо Москва-Сортировочная, инициаторами великого почина, — заявила бригадир молодежной бригады строителей Ирина Казеева.

Комсомольцы длинными стрелами краны-великаны. С первых же часов слаженный и четкий ритм. Вместе с бригадой молодых на строительстве Дворца профсоюзов работала находящаяся в Ульяновске профсоюзная делегация Демократической Республики Вьетнам во главе с председателем ЦК Федерации профсоюзов Вьетнама тов. Хоанг Куок Вьет.

ВЛАДИВОСТОК. Штаб по руководству субботником моряков-дальневосточников принял десятки радиограмм от экипажей судов. Моряки ледокола «Ленинград» выполнили большой объем профилактических ремонтных работ. Экипаж теплохода «Феликс Дзержинский» доложил, что все механизмы судна работают на высококачественном топливе и материалах.

Участвуя в субботнике, работники береговых предприятий прокладывают траншеи для электрокабелей, помогают строить новые дома, благоустраивают территории портов и улицы.

МАГАДАН. Всесоюзный коммунистический субботник стал в Магаданской области днем штурма производственных рекордов. 17 апреля отличились золотодобытчики и шахтеры угольных бассейнов, металлисты и хозяева воздушных северных трасс, рыбаки и оленеводы.

Самого высокого на Чукотке показателя по вывозке на-гора песков, содержащих драгоценный металл, добилась комплексная бригада Владимира Затулинтера с Билибинского горно-обогатительного комбината. Выработка на каждого горняка здесь составила около 13 кубометров породы. Такого еще не знала скованная вечной мерзлотой земля.

НАМЕЧАЛИ— СДЕЛАЛИ

Накануне Всесоюзного коммунистического субботника в подразделениях нашей части был вывешен план его проведения. Командиры и политработники выступили перед личным составом с беседами. Хотелось, чтобы каждый солдат понял смысл и значение субботника.

Многое намечалось сделать в этот весенний день. План выполнен полностью. Вчера воины-гвардейцы привели в порядок жилые помещения, территорию городка, парк боевых машин, изготовили много наглядных пособий. Все трудились с вдохновением, старательно.

В ходе субботника выпускались боевые листки. В них рассказывалось о тех, кто трудился добросовестно, по-коммунистически. В частности, отмечалось, что сержанты Наумченко, Черненко и рядовой Петроски своим примером увлекали других.

Субботник в нашей части прошел организованно, с охватом всего личного состава. Да и сами воины понимали, что они не могут остаться в стороне от такого важного дела. Каждый стремился показать свое высокое сознание общественного и гражданского долга.

Старший лейтенант В. КОЗАК.

ОТЪЕЗД ДЕЛЕГАЦИИ КПСС НА X СЪЕЗД БКП

17 апреля из Москвы в Софию по приглашению Центрального Комитета Болгарской коммунистической партии на X съезд Болгарской коммунистической партии отбыла делегация Коммунистической партии Советского Союза во главе с Генеральным секретарем ЦК КПСС товарищем Л. И. Брежневым.

В состав делегации входит: член Политбюро ЦК КПСС, Председатель Совета Министров Украинской ССР В. В. Щербицкий, член ЦК КПСС, заведующий отделом ЦК КПСС К. В. Русаков, кандидат в члены ЦК КПСС, первый секретарь Новгородского обкома КПСС В. И. Базовский, член ЦК КПСС, посол СССР в НРБ А. М. Пузанов.

На Киевском вокзале делегацию провожали товарищи Г. И. Воронов, В. В. Гришин, А. П. Кириленко, А. Н. Косыгин, Ф. Д. Кулаков, К. Т. Мазуров, А. Я. Пельше, Н. В. Подгорный, Д. С. Полянский, М. А. Суслов, А. Н. Шелепин, Ю. В. Андропов, П. Н. Демичев, Д. Ф. Устинов, И. В. Капитонов, К. Ф. Катушев, Б. Н. Пономарев, М. С. Соломенцев и другие.

Делегацию провожали также посол НРБ в СССР С. Дюров и дипломатические сотрудники болгарского посольства.

(ТАСС).

ВСТРЕЧА ТОВ. Л. И. БРЕЖНЕВА С ТОВ. Ю. ЦЕДЕНБАЛОМ

16 апреля состоялась встреча Генерального секретаря ЦК КПСС тов. Л. И. Брежнева с Первым секретарем ЦК Монгольской народно-революционной партии, Председателем Совета Министров МНР тов. Ю. Цеденбалом, возглавляющим делегацию МНРП на XXIV съезде КПСС.

Тов. Ю. Цеденбал передал приглашение ЦК МНРП направить делегацию КПСС на XVI съезд МНРП и приглашение ЦК МНРП и правительства МНР направить советскую партийно-правительственную делегацию на празднование 50-летия Монгольской народной революции.

Эти приглашения были с благодарностью приняты.

XXIV БОЕГОТОВНОСТЬ — НАША ГЛАВНАЯ ЗАДАЧА

В ВЫПОЛНЕНИИ величайший партии на новое пятилетие важное место отводится социалистическому соревнованию. Оно наполняет созидательный труд строителей коммунизма особым смыслом, делает его еще более производительным и целенаправленным.

В могучей силе социалистического соревнования убедились и мы, советские воины. Наше соревнование делает солдатский труд неизмеримо эффективнее, патриотический энтузиазм солдат, сержантов и офицеров подчиняется решению главных задач.

Когда мы поставили своей целью ко дню открытия XXIV съезда КПСС вывести взвод в отличные, главную ставку, конечно же, делали на социалистическое соревнование. Не буду рассказывать, как организовывалась борьба за наименьшие потери. Мы придерживались уже испытанного метода. Учли особенности и способности каждого, а это потребовало в свою очередь оперативного, делового и конкретного подведения итогов в конце каждого занятия, дня.

Отличился солдат или сержант — и знает он, знают все, в чем отличился. А недоработал — тоже у всех на виду.

Наводчик орудия гвардии ефрейтор Торчинский давал слово все упражнения по стрельбе выполнять только на «отлично». Нелегко шел солдат к успеху. Были у него срывы, были и доработки. При подведении итогов приходилось указывать на его недостатки. Это словно подталкивало Торчинского. И вот настал момент, когда при выполнении учебных стрельб все три снаряда послал точно в цель. Я объявил ему благодарность. Похвалил солдата командир батальона. О его делах рассказывалось в специальном боевом листке. А главное — на уроках и в беседах, на политических занятиях, при любой возможности говорилось до всех, что успешно достичь намеченных рубежей по плечу всем. Нужно только стараться.

Воздавалась заслуженная слава передовикам соревнования при подведении итогов за день, неделю, месяц. Использовались все доступные во взводе формы и методы популяризации опыта.

Гласность... В чем ее суть? Думается, прежде всего в том, чтобы каждый соревнующийся предельно ясно знал свои задачи, чтобы его и успехи, и недоработки всегда были на виду у всех. Тогда в душе каждого появляются те импульсы, которые не оставляют места равнодушию, зовут вперед и вперед, через любые трудности. Не боятся солдаты бороться на вопросах оформления обязательств воинов в наглядной агитации. Есть у нас в роте и стенды, посвященные соревнованию, и специальные графики выполнения обязательств, и многое другое. Оставлялось на живой работе с людьми.

Выполнение общих задач, достижение намеченных рубежей всецело зависит конкретно от успеха каждого на том или ином занятии, от итогов учебного дня, трудовой недели. Поэтому у нас широкое распространение получило соревнование по задачам и нормативам. А это потребовало в свою очередь оперативного, делового и конкретного подведения итогов в конце каждого занятия, дня.

Сравнивать орудия гвардии ефрейторы Шмидт и Торчинский давно соревнуются друг с другом в отличной подготовке. Находятся соперники примерно в одинаковых условиях. Оба стремятся к переменным старательные, оба — специалисты высокого класса. Соревнуются они с переменным успехом. Одно время путем сопоставления результатов выбрал установщик, что у Шмидта несколько хуже получается стрельба по движущейся цели. И, конечно, было указано, почему так происходит. Солдат обратил на это внимание, усилил тренировку, и за короткое время догнал и перегнал соперника.

А в другой раз затруднения в правильной разведке целей испытал ефрейтор Торчинский. При подведении итогов за неделю ему было указано на отставание. Он тут же получил совет, как его ликвидировать.

Солдаты и сейчас соревнуются с переменным успехом. Но зато оба — отличники, специалисты высокого класса. Недавно они блестяще выполнили упражнение по стрельбе, принесли славу всему подразделению.

Путем сравнения результатов направился взвод борьбы между экипажами, между взводом и тем, с которым мы соревнуемся.

Внедрение передового опыта — не конкуренция. В том его сила и величие, что крупицы передового опыта, все ценное, поучительное не держатся под спудом, а становятся достоянием всех. А тем самым обеспечивается поступательное движение вперед всех соревнующихся.

Известно, что в силу многих причин способности не у всех одинаковы. Одному учеба дается легче, другому — труднее. А если иметь в виду такую специальную, как механик-водитель, так тут требуется еще и этакая своеобразная жилка истинного танкиста. У младшего сержанта Гандаева учеба сразу пошла хорошо. А когда он среди механиков-водителей оказался в соревновании передовиком, мы всеми формами и методами стремились перенять его опыт до других специалистов. Рассказали о методах его учебы в боевой печати, попросили, чтобы он сам поделился с товарищами своими «секретами». Упрашивать бывалого не приходилось. Он и сам прекрасно понимал, что успехи взвода, роты, батальона зависят не от одного его, а от усилий, мастерства многих. И сам поспешил на помощь тем, кто в ней нуждался. Младший сержант взял под свою личную опеку рядового Исаева, передал ему свой опыт и добился, что и тот стал передовиком.

Ценность такого опыта, думается, прежде всего в его конкретности и доступности. Передовики говорят не вообще, а рассказывают и показывают, как преодолевается данное препятствие, как брать направление на ограничительные колышки, какую выбирать передачу и т. д. А это наиболее доходчиво и поучительно.

Многие командиры считают, что в поле, в условиях горячих учебных боев, не всегда есть возможность уделить соревнованию должное внимание, что где уж там думать о гласности, гласности и внедрении передового опыта. А между тем именно в поле, где в комплексе отрабатываются все вопросы боевой выучки воина, где закаляются его сила и воля, наиболее благоприятные условия для проявления всех лучших качеств воинов. И мы это используем в полной мере.

Недавно подразделение было на тактических учениях. Каждый взвод обязательство обязательно выполнить поставленную задачу. Шла борьба и за выполнение задач на каждом этапе: на марше, в районе выжидания, в атаке. И находились такие, кто чтобы не только принять отметить, что младший сержант Гандаев безукоризненно выдерживает скорость и установленную дистанцию, что в выполненном районе пошли в сравнении с другими быстрее и лучше всех проявлял все инженерные работы. Знали, что ефрейтор Шмидт лучше всех и по праву занял первое место. Об этом говорилось в ходе выполнения учебной боевой задачи бегло, немногословно, а сила воздействия на других оказалась огромной.

Кто из нас не стремится быть первым? Потому-то мы всегда, на всех рубежах соревнования определяем места экипажей. Конечно, все не будут лидерами. Кто-то будет первым, кто-то вторым. Но несомненно одно — за перевесом будут хорошие все. А в итоге выиграет наше общее дело — высокая боеготовность подразделения.

Гвардии лейтенант В. ГРИЩЕНКО,
командир отличного взвода.

ПИСЬМА ИЗ ОТЛИЧНОГО БАТАЛЬОНА

3. ГЛАВНЫЕ ЗАПОВЕДИ СОРЕВНОВАНИЯ

ВОЕНКОРЫ СООБЩАЮТ

ПРЯМОЙ НАВОДКОЙ

Сменив огневую позицию, воины-артиллеристы вновь приступили к боевой работе. Гвардейцы со всех сторон обступили орудия. Проходит определенное время, и командиры расчетов дают за другим докладывают о готовности. Первыми со своими обязанностями справились подчиненные гвардии сержанта Осипова. Здесь каждый артиллерист умеет работать за любого номера расчета. Особенно выделяется в этом отношении гвардии рядовой Богашов. Правофланговый специалистического соревнования, он заслуженно считается одним из лучших специалистов батареи.

Вдали появилась контрагитирующая группа танков впротивники. Грянет выстрел. Артиллеристы ведут огонь по целям прямой наводкой. Результат отличный.

Действуя умело и быстро, гвардейцы успешно справились с возложенной на них задачей и удостоились похвалы старшего начальника.

Капитан В. ПОПКОВ.

К ВЗВОДУ ОТЛИЧНИКОВ

Мотострелковый взвод, где заместителем командира гвардии старший сержант Николай Колос, ознаменован XXIV съезд КПСС отличными успехами в боевой и политической подготовке. Особенно отличились гвардейцы на проведенных недавно боевых стрельбах. Первым метко поразил все цели Николай Колос. Следуя его примеру, отлично выполнили сложное упражнение комсомольцы Г. Расулов, Р. Мамедов, В. Калинин, А. Баулин, И. Тшеглов, Н. Котов и другие. Высокую морально-психологическую закалку проявил гвардии рядовой Пиманов. В единоборстве с танком впротивника он показал выдержку, точный расчет. Первой гранатой цель была поражена. Гвардии рядовой Пиманов всегда без промаха поражает мишени днем и ночью, в самых сложных условиях.

Но на достигнутом мотострелки не останавливаются. Очередной рубеж — первый классный взвод делается взводом отличников. Каждый солдат и сержант прилагает немало усилий, чтобы с честью сдержать свое слово.

Гвардии рядовой В. ПАНКРУШКИН.

ПОКОРЯЮТСЯ НОРМАТИВЫ

На всех занятиях по оружию массового поражения наши воины тренировались методом состязания и добились выполнения жестких нормативов. А на недавно проведенной проверке весь взвод удостоился отличной оценки. Значительно перекрыли установленный норматив сержанты Черныш, Соловьев, ефрейторы Подольский, Чекуров, рядовой Перерва, Трофимов, Петьк и другие.

Сержант М. КОВАЛЕВ.

Строго по уставу

Уверенно и четко действовал на посту во время несения службы часовой рядовой Соколов. Он строго выполнял требования Устава гарнизонной и караульной служб, правильно реагировал на вводные проверяющего, начальника караула.

Старательный солдат был поставлен командиром в пример сослуживцам, о нем рассказан выпущенный в караульном помещении боевой листок.

Ефрейтор В. ЗУЙКОВ,
член военнокоровского поста.

В ПОЛЕ—ПО-БОЕВОМУ

Идут занятия по тактической подготовке. На этот раз курсанты действуют в роли командиров отделений. Они тщательно подготовились к выходу в поле и теперь уверенно подают команды, четко действуют по вводным.

Не обходится, правда, и без ошибок. Сержант Терехин внимательно следит за действиями своих подчиненных, добавляет упражнения замеченных недостатков. Вот курсант Маликов неправильно подал команду на выдвижение отделения на рубеж атаки. Ошибка сразу же устраняется. В ходе наступления комсомолец Маликов обретает уверенность и умело командует отделением.

Отлично подготовку показал курсант Воронин. Он успешно справился с поставленной задачей, не допустил ни одной ошибки. В этом большая заслуга и командира взвода, который прилагает немало труда, чтобы личный состав был отлично подготовлен по всем предметам обучения. Важное значение придается при этом методическим навыкам, которые играют огромную роль в подготовке будущих командиров мотострелковых отделений.

Однако следует отметить, что вовремя занятия проходили бы с большей пользой, если бы имелось у нас специально оборудованное тактическое поле. Думается, что эту задачу можно вполне решить своими силами.

Сержант Н. КУЧИНСКИЙ.

С БОЕВЫМ НАПРЯЖЕНИЕМ

В эти дни в наших подразделениях царит приподнятое настроение, дух здорового соперничества за отличный итог каждого занятия, каждого учебного дня. Воины славными делами откликаются на решения XXIV съезда родной партии.

...Только что закончена боевая работа у минометов. Результат неплохой. Но старший офицер батареи знает, что подчиненные способны на большее. С этой целью он усложняет тактическую обстановку и организует соревнование из действий по сокращенным нормативам.

— Батарея, отбой! Огневая позиция вперед! 60 метров. К бою! — снова звучит голос командира.

Минометные расчеты дружно, согласованно включились в работу.

— Батарея, заи!

Быстро надеты средства защиты. И снова вперед, на новую огневую позицию. Каждый скоробисто выполняет свои обязанности.

— Третий готов! — докладывает гвардии сержант Габаев.

— Второй готов! — вторит ему другой командир расчета.

Время норматива еще не истекло, а батарея уже готова к бою...

Капитан П. ВАСИЛЬЕВ.

ГЕРОИ СОЛДАТСКОГО ТРУДА

«Армейские будни ежедневно рождают героев нелегкого солдатского труда, мастеров военного дела, отличников и классных специалистов».

(Из речи Министра обороны СССР Маршала Советского Союза А. А. Гречко на XXIV съезде КПСС).

СЕРДЦЕ КОММУНИСТА

Техник-лейтенант Вячеслав Лукин, хорошо успевающий по пулеметным газету с Отчетным докладом ЦК КПСС XXIV съезду партии. Он, этот документ, уже одобрен и утвержден делегатами. Впрочем, разве только делегаты? Как замечательно сказал секретарь партийной организации эскадрильи, Вячеслав Иванович много раз беседовал с коммунистами и всегда глубоко убеждался: Отчетный доклад единодушно одобрили все коммунисты. А раз так, то надо уже сегодня, сейчас делать для себя практические выводы. Задачи там поставлены сложные и ответственные, хотя и сформулированы кратко. Взять, скажем, одно только предложение: «Все, что создано народом, должно быть надежно защищено». Это ставит обязанности каждого солдата, сержанта, офицера. И для ее выполнения много, очень много нужно потрудиться. Еще лучше, чем ты, Вячеслав Лукин, трудился до сих пор», — подумал офицер.

Впрочем, если говорить честно, то у Вячеслава Ивановича пока что не было оснований для упрёков в собственный адрес. Пришел он на самолетную стоянку молодым солдатом, который умел не очень многое там подчистить, там подтереть. Не ждал, пока техник самолета прикажет что-либо сделать, сам обращался:

— Разрешите мне самому отрегулировать прибор?

Не сразу получалось. Переделывал по нескольку раз. Учился у техника, у более опытных товарищей. Добился того, что стал первоклассным специалистом. Пришел срок увольняться в запас. И тогда Вячеслав понял, что сердцем сросся с авиацией. Написал командиру рапорт с просьбой оставить на сверхсрочную службу. Тот охотно удовлетворил просьбу умелого специалиста. Потом сдевал заявку на подтверждение первого классе. Члены комиссии задавали все более и более сложные вопросы. И на все получали толковые, всесторонние ответы. Посовещавшись, члены комиссии единодушно решили: сержант сверхсрочной службы Лукин достоин носить высокое звание «Мастер боевой маскировки».

А вскоре вызвал Лукина комсорг. Рядом сидел его заместитель.

— Предлагаем вам, Вячеслав Иванович, принять самолет, — сказал командир. — Недавнее, что успешно справитесь с обязанностями техника.

— Справлюсь, — без колебаний, твердо ответил Лукин. И эта его уверенность базировалась на прочной основе — глубоком знании боевой техники, высоких навыках ее обслуживания. Он стал настоящим техником самолета. Знал все особенности его эксплуатации. Вячеслав упреждал появление каких бы то ни было дефектов. И поэтому все оборудование работало, как хорошо отрегулированные часы.

Как-то на самолете Вячеслава Лукина полетел маршал авиации П. С. Кутахов, заслуженный военный летчик СССР. Выполнив четыре полета, заулыбался на стоянку, вышел из машины.

— Кто техник самолета? — спросил главком. Лукин представился.

— Я удовольствием спетал на вашей машине. Спасибо вам от души, — поблагодарил маршал авиации П. С. Кутахов, а в контрольном листе размашисто написал: «Отлично!» И расписался.

Замкомсорг по инженерно-авиационной службе посмотрел на комсомольский билет и сказал:

— Разрешаю взять этот лист себе. Берегите его, как реликвию.

И затем продолжил:

— А почему вы не хотите пойти в авиационное училище, Лукин? Добрый бы из вас техник получился.

— Давно мечтаю об этом, — ответил Лукин. — С авиацией я породнился на всю жизнь. Разрешите написать рапорт?

Закончил учебу Вячеслав Иванович. Вот тогда-то и получил эту машину с бортовым номером «61». И знакомился, и техник звена предупреждали:

— Будьте внимательны, Лукин. Предыдущий техник хлебнул горя с этим самолетом.

Естественно, и контролировали молодого хозяина машины очень тщательно. Да только с каждым разом замечаний на самолете различные перемены: список обнаруженных дефектов и недоделок становился все меньше и меньше. А потом на машине вовсе не было отказов оборудования в воздухе. Вячеслав Лукин по-прежнему не отходил от самолета, проверяя его всеми доступными способами и методами. Техник звена несколько раз спрашивал:

— Вячеслав Иванович, может, пора уже представлять машину на контрольный осмотр, чтобы звание отличной присвоить?

— Нет, еще рано, — твердо отвечал Лукин. И только убедившись, что самолет в идеальном находится в том состоянии, которое он считал идеальным, офицер сказал:

— Теперь пусть приходит самая строгая комиссия.

Комиссии были и раньше. Осмотры проводили и техники звена, и старшина, и начальник. Но это были обычные, рабочие осмотры. И другое дело, когда техническая предлагает самолету присвоение звания «Отличный». Требования здесь предъявляются очень серьезные, и порой бывает, что назначается дополнительный срок. Однако в данном случае мнения членов комиссии было единым: офицер Лукин успешно справился с поставленными задачами. А он, довольно вытирая натруженные руки, сказал:

— В принципе любой самолет можно сделать отличным. Надо только любить свое дело и помнить, что ты готовишь оружие к бою. Ведь летчик именно для этого поднимается в небо. Так могу ли я плохо подготовить для него это оружие?

Запомнил замкомсорг слова комсомуча Лукина. Но до случая не напоминал о них. А случай этот не замедлил подвернуться. На «старике» что-то начали появляться дефекты. Техники менялись там один за другим. А ведь учебно-тренировочный самолет является, можно сказать, кузницей воздушных бойцов. И вот горе в этой кузнице будто бы начал притухать.

Инженер выбрал момент и как бы между прочим сказал Лукину:

— Вот ведь какая беда, Вячеслав Иванович. Тут кругом соревнования за достойную встречу XXIV съезда партии идет, а мы, техническая сила эскадрильи, со «стариком» справиться не можем. Техники убеждены, что машина какая-то неудачная попалась.

— Машина не виновата, — сказал Лукин. — Руки нужны такие, которые бы работы не боялись. И сердце не бесстрастное, а горячее, чтобы болело за дела эскадрильи. Сердце коммуниста. Тогда и эта «старка» отличной станет.

Помолчали.

— Пойдете? — прищурился замкомсорг.

— Пойду! — твердо ответил Лукин.

Попрощался коммунист Лукин с отличным самолетом и пошел хлебать горе, как говорили техники, на «старку». На нем как раз менялись стойки шасси в ТЭЧ. Вячеслав Иванович не упустил благоприятной возможности и разобрал почти весь самолет, чтобы основательно проверить каждый механизм. Техник звена за голову ухватился:

— Не успеете ведь, Лукин!

— Ничего, от ночи отрежем к дню прибавим, а из ТЭЧ выйдем в срок.

Тут же пришел к выводу: машина уже не новая, вид у нее неказистый — ведь нагрузка на нее больше, чем на боевой, но состояние хорошее. Надо только трудиться. И от механика того же требовать. Радовой Олег Поцков тогда только начал свою службу. Вячеслав Иванович сразу же дал понять: легко не будет. Начал приучать к тому, чтобы механик не только с авиацией был знаком, хотя и наводить чистоту — важное дело. Подъем самолета на «козлах», демонтаж и монтаж колес, осмотр трубопроводов воздушной системы — эти и другие сложные работы, которые изучился выполнять рядовой Поцков, помогли солдату стать умелым специалистом, а к XXIV съезду КПСС выйти на уровень второго класса.

«Да, это успели сделать. А вот на главное на заглавно времени», — подумал техник-лейтенант Лукин. — Надо было все-таки раньше принимать машину. Дело в том, что на днях самолет осматривал старший инженер. Остался очень доволен состоянием «старки». С сожалением сказал:

— По условиям постоянно действующего, конкурса на отличный самолет на вашей машине не хватает определенного срока эксплуатации без замечаний в воздухе. Не ваша это вина, ибо они происходили до того, как вы приняли «старку». Но мы не имеем права присваивать звание отличной. Но унывайте, Вячеслав Иванович. Итоги предсъездовского соревнования подведены, а соревнование продолжается. Состояние самолета прекрасное. Наращивайте усилия, и успех будет достигнут.

«Это уж точно. Успеха добьемся, — подумал Лукин и взглянул на часы. Пора. Сейчас самолет произведет посадку, надо готовить его к повторному вылету. Лукин свернул газету с докладом, положил ее в карман и вышел из домика. Вскоре он уже хлопотал у самолета.

Армейские будни продолжаются, рождая новых героев нелегкого воинского труда.

Майор В. ЖАРКО.

На снимке: специалист 1-го класса техник-лейтенант В. ЛУКИН.

Фото рядового А. Владимирова.

В ходе тактических учений подразделение, в котором проходит службу гвардейцы сержант Михаил Ахмадеев и рядовой Анатолий Нахальков, оказалось в зоне «радиоактивного заражения». Химики-разведчики быстро надели средства защиты, установили границу «заражения» и обозначили ее. Воины в короткий срок прибились к выполнению поставленной задачи.

Фото В. Горяева.

ДЕЛЕГАТЫ XXIV СЪЕЗДА ПАРТИИ—ВОИНАМ СГВ

СОВЕТСКАЯ ИНДУСТРИЯ

В. И. КАТКОВ,
ДЕЛЕГАТ XXIV СЪЕЗДА КПСС,
ДЕПУТАТ ВЕРХОВНОГО СОВЕТА СССР,
БРИГАДИР БРИГАДЫ ЭЛЕКТРИКОВ
УЛЬЯНОВСКОГО АВТОМОБИЛЬНОГО
ЗАВОДА ИМЕНИ В. И. ЛЕНИНА

Я понимаю ваш особый интерес к решениям XXIV съезда КПСС, дорогие воины. Северной группы войск. Служите вы вдали от Родины, но, как истинные сыны Отечества, вы хотите знать, чем жива и счастлива родная земля. Прекрасно это качество души советского человека, воспитанного Коммунистической партией. Где бы ни находились наши замечательные советские люди, они никогда не отрываются от жизни своей страны, всегда чувствуют биение ее пульса, всегда слышат материнский зов Отчизны. Вот и вы, дорогие патриоты и интернационалисты, смелее нам можно больше узнать о великом плане партии по дальнейшему развитию народного хозяйства СССР в новом пятилетии, о международном значении этого грандиозного плана. Пожалуйте стремление!

Редакция вашей газеты «Знамя победы» попросила меня рассказать об успехах в перспективах социалистической промышленности. Нелегкая это задача ж, скажу прямо, вряд ли полностью выполнима в рамках одной газетной статьи. И все же некоторые основные моменты этой большой и важной темы я постараюсь изложить подробнее.

А начать рассказ свой, друзья мои, хочу с родного завода, с Ульяновска, с Волги-матушки. Весна у нас наинтереснее. Для стоят светлые-светлые. И если выйти к Памятнику В. И. Ленину, возвышающемуся на центральной площади, можно, как на ладони, увидеть на левом берегу Волги наш автозавод. Мысленно я вижу его даже из Кремлевского Дворца съездов. В те дни получил я телеграмму из парткома завода. Сообщал секретарь, что квартальный план наши ульяновские автомобилестроители уже к 27 марта перевыполнили в денежном исчислении на 400 тысяч рублей, что полностью рассчитались с весенними заданиями колхозы и совхозы по заготовлению лесных частей, что в дни съездовской трудовой вахты отличились мои друзья В. А. Салатов и А. Ф. Гуляев. Кстати, будет сказано в честь наших доблестных Вооруженных Сил, оба эти товарища, в прошлом воины, имеют боевые награды, люди с армейской закалкой. Сообщал секретарь парткома и о том, что улыбнулись автомобилестроители решению в нынешнем пятилетии в 3 раза увеличить производство автомобилей, что уже с 1972 года, как и предполагалось, мы перейдем к выпуску новых марок машин. Вот какие радостные вести получил я с родины великого Ленина, будучи на съезде ленинской партии.

Яркую, впечатляющую картину развития социалистической промышленности раскрыли в своих докладах тт. Л. И. Брежнев и А. Н. Косыгин и также многие делегаты, представление на съезде крупные промышленные районы и отдельные предприятия.

На съезде много и вполне справедливо говорилось о том, что социалистическая промышленность в эти годы переживает небывалый в истории нашего государства подъем. И что особенно важно, на мой взгляд, дальнейшее развитие получила основа социалистической промышленности — тяжелая индустрия. Опережающими темпами развивались отрасли, определяющие технический прогресс, — электроэнергетика, химическая и нефтехимическая промышленность, машиностроение и особенно радиоэлектроника и приборостроение. Удельный вес продукции этих отраслей в общем объеме промышленного производства увеличился с 26 до 33 процентов. Быстро развивались легкая и пищевая промышленность. Выпуск товаров народного потребления увеличился за пять лет на 49 процентов. **«Чтобы нагляднее представить нынешние масштабы производства,** — подчеркнул в своем докладе Л. И. Брежнев, — достаточно сказать, что за один 1970 год промышленной продукции было выпущено примерно в два раза больше, чем за все довоенные пятилетки, вместе взятые».

Помнится, все мы, делегаты, бурно аплодировали Генеральному секретарю ЦК КПСС за столь выразительно и впечатляющее сравнение. Подумать только: один год равен почти трем пятилеткам! Вот уж поистине саженными шагами развивается наша промышленность.

О грандиозных масштабах дальнейшего роста производства промышленной продукции убедительное представление дает следующая таблица:

Отрасли промышленного производства	Объем производства 1970 год	Объем производства 1975 год	Абсолютный прирост производства за пятилетку
Электроэнергия — млрд. киловатт-часов	740	1030—1070	290—330
Нефть (без газового конденсата) — млн. тонн	349	480—500	131—151
Газ естественный—млрд. куб. метров	198	300—320	102—122
Уголь — млн. тонн	624	685—695	61—71
Сталь — млн. тонн	116	142—150	26—34
Продукция химической и нефтехимической промышленности — млрд. рублей	21,1	36,2	15,1
Бумага — тыс. тонн	4185	5560	1375
Цемент — млн. тонн	95	122—127	27—32

Что же необходимо сделать для того, чтобы успешно выполнить большую пятилетнюю программу развития социалистической промышленности? В Директивах XXIV съезда КПСС по пятилетнему плану указан целый ряд основных направлений, по которым будут развиваться тяжелая индустрия и легкая промышленность. Вот лишь некоторые из этих направлений: **дальнейшее совершенствование структуры производства, ускорение темпов роста производительности труда, повышение технического уровня, экономичности и качества выпускаемой продукции, эффективное использование производственных мощностей и основных фондов, улучшение использования сырья, материалов, электрической и тепловой энергии, снижение материалоемкости выпускаемой промышленной продукции.**

В Директивах XXIV съезда изложены целые программы дальнейшего развития видов промышленности. Эти программы объединяет один весьма важный пункт: «Производительность труда». В свое время В. И. Ленин говорил, что в конечном итоге производительность труда решит исход борьбы за построение социализма и коммунизма. Верная ленинским заветам, наша партия намечает высокие темпы роста производительности труда в новом пятилетии. В электроэнергетике и нефтедобывающей промышленности, например, к 1975 году производительность труда увеличится в 1,4 раза, в черной металлургии — в 1,3 раза, в машиностроении — в 1,5—1,8 раза, в легкой промышленности — на 34 процента.

Дорогие товарищи воины! Вы, очевидно, обратили внимание на тот факт, что в Директивах партии по новому пятилетнему плану есть цифры, которые называют особый трепет у врагов как у нас в стране, так и за ее рубежом. Речь идет о взятом партией курсе ускорения темпов роста производства товаров народного потребления над темпами роста производства средств производства (помните: группа «А» — 41—45 процентов, группа «Б» — 44—48 процентов). Разному толкуют эти цифры буржуазные экономисты. Редко кто из них, скрепя сердце, признает в них решений гуманистический шаг нашей партии. Враги социализма уже много раз клеветали на наш курс, на наше стремление к дальнейшему ведению народного хозяйства. Но это не изменило дела. Мы идем вперед и добиваемся все новых и новых успехов. Сегодня мы достигли таких высоких рубежей в развитии материально-технической базы коммунизма, что партия сочла возможным выделить большие силы и средства на выпуск товаров народного потребления. Вот как эта проблема обосновывается в Директивах XXIV съезда КПСС:

«Необходимо направить развитие всех отраслей промышленности в интересах наиболее полного удовлетворения жизненных потребностей советского народа, для чего предусмотреть более быстрый рост и повышение удельного веса промышленности, производящей товары народного потребления, сырье, машины и оборудование для их выпуска».

Рост благосостояния народа, сказал в Отчетном докладе ЦК КПСС Л. И. Брежнев, является высшей целью экономической политики партии. Выдвинув в качестве главной задачи девятой пятилетки существенное повышение благосостояния трудящихся, ЦК КПСС имеет в виду, что этот курс будет определяющим направлением нашей экономической деятельности на длительную перспективу. Но указанные выше изменение народнохозяйственных пропорций отнюдь не означает, что мы умаляем внимание к тяжелой промышленности — к производству средств производства. Высокие темпы развития тяжелой индустрии сохраняятся, они и впреди будут характеризовать наше социалистическое производство.

В приведенной выше таблице названа цифра: один триллион тридцать—один триллион семьдесят миллионов киловатт-часов. Такого объема достигнем в 1975 году в области производства электроэнергии. Какими путями? За пять предстоящих лет мы введем в действие новые мощности существующих электростанций, создание Единой энергосистемы СССР.

В целях повышения уровня добычи нефти, газа, угля и других видов топлива и промышленного сырья Директивами намечается большая программа геологоразведочных работ и научно-технической перевооружение этих отраслей промышленности.

На 28 процентов намечается увеличить в новом пятилетии производство черных металлов. Цветных — на 40 процентов. Пути решения этой задачи таковы: повышение существующих производственных мощностей металлургии, строительство новых доменных печей и конверторов. В области производства продукции химической промышленности тоже намечены высокие рубежи.

Материальной основой промышленного производства названо в Директивах партии машиностроение. Его главная задача — обеспечить все отрасли высокоэффективными машинами и оборудованием. Как работники автомобильной промышленности, я с огромной радостью восприняли программу производства автомобилей в новом пятилетии. Мы в корпусе, что — два с лишним миллиона автомашин мы будем выпускать в 1975 году. Мы, автомобилестроители, должны освоить производство 22 новых моделей только грузовых автомобилей. Нам предстоит ввести в действие целый ряд новых автозаводов, новые мощности на предприятиях.

Для того, чтобы машиностроение могло справиться с поставленными перед ним задачами, необходимо ускорить темпы перевооружения самого машиностроения. И хозяйская роль в этом принадлежит стахановцам. Партия берет курс на решительную замену устаревшего оборудования. Например, 25—30 процентов всех металлорежущих станков, которые будут выпущены в начавшемся пятилетии, намечено направить на замену устаревших станков.

Выполнение намеченных Директивами XXIV съезда КПСС планов по дальнейшему развитию промышленности явится новым крупным шагом в создании материально-технической базы коммунизма. Планы эти будут полностью выполнены. Поучая XXIV съезд нынешнюю пятилетку, неуклонный рост темпов промышленного производства, ускорение одновременно с соревнования социалистического производства с производством капиталистических стран. Приведу в связи с этим выдержку из доклада тов. А. Н. Косыгина:

«Если Соединенным Штатам Америки понадобилось для удвоения национального дохода 20 лет, Англии — более 30 лет, ФРГ — почти 15 лет, то Советскому Союзу при нынешних масштабах общественного производства — 10 лет.

Если удвоения объема производства промышленной продукции потребовалось 18 лет, Англии — 22 года, ФРГ — более чем 11 лет, то Советскому Союзу — восемь с половиной лет.

Если США смогли удвоить основные производственные фонды за 22 года, Англия — за 19 лет, ФРГ — за 10 лет, то Советский Союз — за 8 лет».

Таковы, товарищи, в общих чертах шаги социалистической экономики и, в частности, промышленности Страны Советов в 1971—1975 годах. Они, эти шаги, убедительно свидетельствуют о планомерности и динамичности развития нашего народного хозяйства.

Претворение в жизнь заданий девятой пятилетки в области промышленности обеспечит новый подъем нашей экономики, позволит значительно повысить уровень жизни советских людей, то есть явится решающим условием в достижении высшей цели экономической политики партии. Новый подъем в экономике будет способствовать и укреплению обороноспособности Родины, боевой готовности Вооруженных Сил.

Заканчивая свой рассказ об успехах и перспективах развития социалистической промышленности, я хотел бы подчеркнуть, дорогие товарищи воины, что на наш успех в области экономики не мыслится без нашего участия. Только при условии надежной охраны мирного труда советских людей все наши планы воплотятся в жизнь. Поэтому, желаю вам, товарищи воины, больших успехов в ратном труде, столь нужном, важном и необходимом для достижения намеченных XXIV съездом КПСС величественных рубежей в строительстве коммунизма.

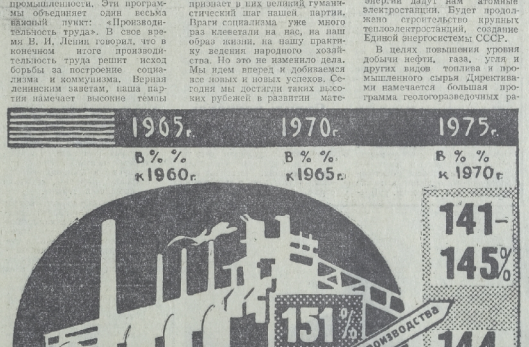

Рост промышленного производства в СССР.

В ДОМАХ ОФИЦЕРОВ И КЛУБАХ

На днях ансамбль песни и пляски СГВ с большим успехом выступил с концертом, посвященным XXIV съезду КПСС, перед польскими жолнежами.

На снимке: солисты ансамбля П. СТУПАКОВ и Ф. МОЖАЕВ исполняют песню майора Р. Вершинина на слова подполковника В. Андрианова «Солдаты Группы северной».

Фото. В. Горяева.

ОТКРЫВАТЕЛИ НОВЫХ БОГАТСТВ

XXIV съезд КПСС отметил, что в нынешнем пятилетии необходимо улучшить отдых советских людей, сделать его более активным, полезным. Одной из форм такого отдыха является туризм. Поэтому культурно-художественный сектор нашего гарнизонного Дома офицеров постоянно пропагандирует туризм, вовлекает в него все новых и новых военнослужащих.

Одно из многочисленных мероприятий состоялось у нас на днях. Заседал клуб юнкуртешественников. Открыл его слушаний — Советской Армии Вячеслав Борисович Маслов. Он рассказал о целях туризма, его истории, о том, что, участвуя в походах, туристы не только укрепляют свое здоровье, но и помогают людям в изучении своей страны, ее природных богатств.

Затем выступил инструктор Дома офицеров по культурно-художественной работе. Он охарактеризовал туристские базы, имеющиеся в распоряжении Министерства обороны СССР, и главные туристские маршруты, а также ответил на многочисленные вопросы участников заседания клуба юнкуртешественников, и в частности на такие, как организация походов и экскурсий на территории Польской Народной Республики.

В заключение собравшимся в Доме офицеров был показан «Альманах юнкуртешественника». Особенно увлекла воинов первая новелла этого альманаха «Степь меняет имя», в которой показано, как союз разума и труда преобразил пустыни Средней Азии, превратил их в цветущие поля и сады.

— Малы человеческие руки, но в них судьба земли, — эти слова диктора, комментировавшего новеллу, как бы еще раз напомнили собравшимся в Доме офицеров о высокой ответственности каждого за свою страну, за ее безопасность, за свершение величественных планов, намеченных Коммунистической партией.

Старший лейтенант А. ШИПКИН.

ВСТРЕЧА С ПРЕКРАСНЫМ

В один из вечеров в клубе нашей части перед воинами выступил старший сержант Богданов. Он рассказал о творчестве великого русского художника И. Е. Репина, его замечательных произведениях. В клубе была организована выставка картин Репина.

Рассказ старшего сержанта помог воинам полнее узнать и понять то, что хотел выразить художник в своих произведениях.

Рядовой В. ПЕРЕВИТЫЙ.

СОЗНАНИЕ ДОЛГА

ВОИНАМ О КНИГАХ

Я видел, как шел Виктор Максимов к своим первым поэтическим рубежам, следил за его открытиями, предсказывал характер будущих свершений.

А вот теперь, раскрыв его новый сборник «Встреча», спешу себя радостно удивленным читателем. Да, правильно говорят, что поэзия шире наших представлений о ней.

Это совсем не поэт, что в новых стихах Виктор Максимов изменил направление поисков. Поэт постоянен в своих сердечных привязанностях. Тема солдатского долга давно стала для него ближней и главной. Неизвестность его стихов в другом. Они никогда не бывают описательны. Факт под пером поэта перестает быть частностью. Он становится взлетной площадкой для широкой поэтической мысли.

Армейская тема пришла в стихи В. Максимова задолго до того, как он надел шинель. Есть в его первой книге («Открытие», Ленгиздат — 1966 г.) стихотворение «На следстве». А в нем такие обнаженно-сердечные и мужественные слова об отцах, не вернувшихся с войны:

Они погибли,
Чтоб в отцовской силе
Через любые боли и бои
Сыны на сердце
Берегли покой,
Как партбилеты,
Отчества свои.

В новой книге, определяя связь между подвигом павших и долгом живых, поэт скажет: «...мои убежденья сорок второго года рождены».

Названия многих стихов сборника подчеркнуто неэффектны, традиционны: «Стрельба по мишени», «Ночные ученья», «Марш в противогазах»... Можно подумать, что разговор пойдет только о солдатской учебе.

И действительно: однополчане поэта совершают марши в противогазах, «чтоб потом на одной из тишайших ночей эту личную маску устало рвануть и похоронить стать на земляной...», «в тишайших рассветных стальных касках» атакуют условного противника. Но вот поэт подчеркивает одну важную особенность.

Его герои находятся там, где... «в Центральной Европе жара, накалена атмосфера». Они стоят в карауле «у магдебургских маков», смотрят «в просветы берлинских аллей». Они знают провокаторов в лицо отнюдь не в переносном смысле. Не слепо полчаним ли Виктора Максимова тот солдат, что недавно был рядом в Тюрингене?

Стихи поэта о солдатском братстве, как и положено истинным стихам, сильны тонкостью образов, искусством деталей и, самое главное,—непрерывностью психологического рисунка. В них нет места бравурной парадности, красивостям. Слишком серьезно и взрослы то, о чем они пишут. Вместе с героями его произведений мы ощущаем, какая «мысли сложность, в искусстве доводя... — Солдат...»

И, может быть, именно потому так крепка и осязаема в армейских стихах В. Максимова кровная связь с родной землей.

Г. ГОППЕ.

КОММУНИСТЫ — ИДЕЙНЫЕ БОЙЦЫ

После завершения работы съезда мы заслушали отчеты некоторых членов КПСС о том, как они изучают исторические документы формула коммунистов, как доносят решения партии до солдатских масс. Здесь мы преследовали цель обобщить и распространить передовой опыт партийцев в работе по изучению документов XXIV съезда КПСС, помочь пропагандистам лучше усвоить их и доходчиво разъяснить воинам.

Партийному бюро докладывал о своей идейно-теоретической учебе и пропагандистской деятельности коммунист В. Ф. Корб. Он успешно занимается в вечернем университете марксизма-ленинизма, серьезно изучает и несет в солдатские массы решения партии. С первых дней работы съезда активно включился в проведение политических информаций для личного состава, систематически организовывал коллективные читки газет и разъяснение материала. Выступил с беседами: «Забота КПСС о материальном благосостоянии трудящихся», «Воля партии — воля народа» и другими.

Напряженно трудится в эти дни и коммунист Н. Г. Перепелицин. Он добросовестно выполнил свои служебные обязанности, умело проводит партийно-политическую работу в подразделении. В беседах, посвященных предстоящим воинам его лекцию «Борьба Советского Союза за мир и безопасность народов», беседы по материалам съезда. Коммунист Перепелицин постоянно находит время, чтобы рассказать лично-му составу о грандиозных планах партии на новое пятилетие, о задачах воинов по охране мирного созидательного труда советского народа. А совсем недавно Иван Григорьевич подготовил и провел с коммунистами теоретический собеседование по документам XXIV съезда партии «КПСС — ум, честь и совесть нашей эпохи».

Не остались в стороне от пропаганды работы и другие коммунисты. Вот, например, член КПСС тов. Л. А. Вдовин никогда не дожидается, пока ему дадут партийное поручение, а сам стремится к общению с подчиненными. Характерно, что тов. Вдовин не ищет большой аудитории, а проводит разъяснительную работу с минимальным количеством слушателей.

— Собрется пять-шесть человек, — говорит Вдовин, — можно и побеседовать. Особенно одобряет коммунист индивидуальную работу. Он считает, что в непринужденной беседе с человеком лучше познакомь его дружеский мир, наконец, запросы, приближаешь его к себе, получаешь возможность подчинить его волю задачам коллектива, мобилизовать подчиненного на успешное выполнение задач боевой и политической подготовки.

Ефрейтор Александр Веретенников в дни работы XXIV съезда КПСС находился в краткосрочном отпуске в Краснодарском крае. По возвращении воина в подразделение коммунист Вдовин побеседовал с ним и предложил рассказать сослуживцам об успехах своих земляков.

Интересной и волнующей была эта встреча. Воины услышали о славных делах трудяг-кубанцев, о тех, кто своим неустанным трудом умножает могущество любимой Отчизны, вносит весомый вклад в осуществление величественных планов партии.

Однако, говоря о политической активности коммунистов, не надо делать вывод, что все не остановились на недостатках. В нашем коллективе, к сожалению, еще не все должно высокое звание члена партии включились в очень важную и ответственную работу по доведению до каждого солдата воина исторических документов партийного съезда. Один еще слабо глубоко изучает материалы форума, другие — ожидают поручений, указаний сверху. Начим другие, что в политическую пассивность в пропагандистской работе, которая проявляется у т. В. Рабова, Ф. Ф. Фоминых и других. Таким партийцам необходимо напомнить слова Л. И. Брежнева, произнесенные им на XXIV съезде КПСС: «Если ты коммунист, твой долг... быть сознательным и активным бойцом партии».

Майор М. МИХАСЕНКО.

ПУЛЬС ПЛАНЕТЫ

ФАКТЫ • СОБЫТИЯ • КОММЕНТАРИИ •

СОВМЕСТНОЕ СОВЕТСКО-СУДАНСКОЕ КОММЮНИКЕ

По приглашению Президиума Верховного Совета СССР и Советского правительства с 14 по 16 апреля в Советском Союзе с дружественным визитом находился Председатель Революционного совета и Премьер-Министр Демократической Республики Судан генерал-майор Джафар Мохаммед Нимейри.

Как сообщается в совместном советско-суданском коммюнике, в ходе визита имели место переговоры между Председателем Президиума Верховного Совета СССР Н. В. Подгорным и Председателем Революционного совета и Премьер-Министром Демократической Республики Судан генерал-майором Д. М. Нимейри.

В ходе переговоров были рассмотрены и обсуждены вопросы двусторонних отношений между СССР и ДРС и современного международного положения, представляющие взаимный интерес.

Председатель Революционного совета и Премьер-Министр ДРС выразил благодарность ЦК КПСС за приглашение на XXIV съезд КПСС делегации Революционного совета Судана в подтвердил советских руководителей с успешным завершением работы съезда, имеющего большое значение не только для советского народа, строящего коммунистическое общество, но и для прогрессивных сил всего мира.

Суданская сторона высоко оценила решения XXIV съезда, решительно осудившего империалистическую агрессию Израиля против арабских народов, проводимую при поддержке сил империализма и колониализма во главе с США.

Советская сторона выразила высокую оценку революции 25 мая 1969 года и прогрессивным социальным преобразованиям в Судане, а также той видной роли, которую Судан играет в освободительном движении на африканском континенте и в арабском мире.

Советская сторона, подчеркнув, что Судан стоит на реалистических позициях в вопросе ближневосточного урегулирования, поддерживает позицию ОАР в этом вопросе, вновь подтвердила, что Советский Союз будет продолжать твердо и последовательно выступать за политическое урегулирование и установление справедливого и прочного мира на Ближнем Востоке на основе резолюции Совета Безопасности от 22 ноября 1967 г.

Советский Союз оказывал и будет оказывать впредь помощь и поддержку арабским народам, в том числе арабскому народу Палестины в их справедливой борьбе за ликвидацию последствий израильской агрессии и восстановление своих законных прав.

Стороны подтвердили свою солидарность с вьетнамским народом, мужественными патриотами Лаоса и Камбоджи, ведущими героическую борьбу против империалистической агрессии США.

Советский Союз и Демократическая Республика Судан вновь заявляют о своей полной поддержке народов Анголы, Мозамбика, Гвинеи—Бисау, Зимбабве, Намибии, юга Африки и других африканских территорий, ведущих справедливую борьбу против колониализма.

Обе стороны вновь подтвердили, что позиции Советского Союза и Демократической Республики Судан по актуальным международным проблемам совпадают или близки, что позволяет и дальше активно сотрудничать в совместной борьбе против империализма, за мир во всем мире.

Стороны заявили о своей готовности расширить плодотворное сотрудничество между обеими странами в политической, экономической и культурной и других областях.

ВПЕЧАТЛЯЮЩИЕ ИТОГИ И ПЕРСПЕКТИВЫ

ВЕНА, 17 апреля. (ТАСС). XXIV съезд КПСС будет постоянно оказывать большое влияние не только на ускорение строительства коммунизма в Советском Союзе, но и на дальнейшее укрепление антиимпериалистических сил во всем мире. Об этом заявил, выступая перед активистами Компартии Австрии, председатель Венской организации австрийских коммунистов, член Политбюро ЦК КПА Ф. Каргер, являвшийся членом делегации КПА на XXIV съезде КПСС.

Впечатляющие перспективы открывает новый пятилетний план развития народного хозяйства Советского Союза, в основе которого находятся применение во всех областях экономики достижений научно-технической революции, быстрый рост благосостояния населения и широкое развитие социалистической демократии.

Выдвинутые в новом пятилетнем плане задачи имеют большое значение не только для советских трудящихся, подчеркнул Ф. Каргер, но и для борьбы коммунистических партий в капиталистических странах, в том числе и в Австрии.

БРЮССЕЛЬ, 17 апреля. (ТАСС). Можно выделить три группы проблем, которые были наиболее впечатляющими от работы XXIV съезда КПСС: борьба за повышение уровня жизни, постоянное совершенствование методов управления экономикой и развитие демократии, а также вклад съезда в дело международной борьбы за мир, заявил в интервью газете «Драпо ружж» член делегации КПБ на съезде, Председатель Компартии Бельгии Марк Дирюок.

Необходимо подчеркнуть, заявил он, что борьба за улучшение благосостояния населения, повышение уровня жизни рассматривалась на съезде как первостепенная цель.

Председатель КПБ указал, что советский народ с большим размахом приступил к выполнению нового пятилетнего плана.

ЛИМА, 17 апреля. (ТАСС). Историческим событием современности назвал газета перуанских коммунистов «Унидад» XXIV съезд КПСС. Она подчеркивает, что успешно завершивший свою работу съезд еще раз продемонстрировал решимость КПСС и впредь отстаивать чистоплотность марксистско-ленинских принципов, верность партии Ленина пролетарскому интернационализму и миролюбивой политике.

XXIV съезд КПСС, отмечает газета, имеет огромное значение для международного коммунистического движения. Многие его решения будут способствовать дальнейшему развитию национально-освободительной борьбы во всем мире.

Газета «Унидад» особо отмечает, что съезд со всей решимостью призвал прогрессивные силы мира усилить борьбу за обеспечение мира во всем мире путем ликвидации очагов войны на зомном шаре.

В области внутренней политики, указывает газета, решения съезда предусматривают дальнейшее повышение благосостояния советского народа. Съезд КПСС наглядно показал, что великие идеи построения социалистического и коммунистического общества успешно претворяются в жизнь в Стране Советов, заключает газета.

НАШ НЕДЕЛЬНЫЙ ОБЗОР

СО ВСЕХ КОНТИНЕНТОВ • ФАКТЫ СОБЫТИЯ НОВОСТИ • СО ВСЕХ КОНТИНЕНТОВ

Путь к выходу из тупика

В американских военных лабораториях, расположенных близ города Дагуэй, создаются возбудители пятнадцати видов эпидемических заболеваний, в частности бубонной чумы и туляремии, сообщила 3 апреля газета «Уолл-стрит джорнэл».

Голландская военная организация «ТНО» ведет исследования по выведению бактерий, устойчивых к воздействию ультрафиолетовых лучей, писала несколько дней спустя амстердамская газета «Хет парол».

Сообщения об усовершенствовании и накапливании бактериологического оружия в арсеналах ряда западных стран стали в последнее время обычным, заурядным явлением. Между тем они поистине зловещи.

Бактериологическое (биологическое) оружие стоит в одном ряду с химическим и ядерным: это оружие массового уничтожения. Даже незначительные количества уже известных науке бактериологических возбудителей способны поражать огромное количество людей на огромных пространствах. Если же учесть, что производство биологического оружия в отличие от ядерного доступно не только высокоразвитым в промышленном отношении странам, но и многим другим, то масштабы угрозы, нависшей ныне над человечеством, станут особенно очевидны.

Вот почему столь важной является инициатива, с которой совместно выступили на днях в Женевском комитете по разоружению социалистические страны. Она предусматривает новый проект конвенции о запрещении разработки, производства и накопления запасов бактериологического (биологического) оружия и токсинов и их уничтожении. Проект содержит обязательство уничтожить в трехмесячный срок после вступления конвенции в силу все накопленные запасы бактериологического оружия, а также средство его доставки. Предусмотрены и меры, которые обеспечат выполнение этой конвенции.

Социалистические страны выступили и настаивают за запрещение не только бактериологического, но и химического оружия. В 1969—1970 годах они выдвигали проект об одновременном запрещении как одного, так и другого вида оружия. Несмотря на то, что этот проект был поддержан большинством государств — членов ООН, США, Англия и некоторые другие западные державы выступили против комплексного решения этой проблемы, утверждая, что запрещение химического оружия будто бы невозможно проконтролировать. В результате переговоры, ведущиеся в Комитете по разоружению уже более двух лет, были бесплодны.

В этих условиях, стремясь сдвинуть дело с мертвой точки, социалистические страны и предложили в новом проекте поэтапное решение проблемы запрещения химического и бактериологического оружия, начав с легче осуществимой задачи — достижения договоренности о запрещении биологического оружия.

Международная общественность высоко оценивает эту конструктивную инициативу социалистических стран, позволяющую вывести из тупика столь жизненно важную для человечества проблему. Заключение конвенции о запрещении бактериологического оружия явилось бы первым за все послевоенные годы шагом в деле фактического разоружения, поскольку речь идет о полном исключении из арсенала государств одного из видов оружия массового уничтожения.

Сирия: четверть века свободы

17 апреля в Сирийской Арабской Республике отмечается как большой национальный праздник. Четверть века назад в этот день с территории страны был выведен последний иностранный солдат, завершилась длительная и упорная борьба за свободу Сирии, которая формально получила статус самостоятельного государства еще в 1943 году.

Однако происки внутренней реакции и внешних империалистических сил заявили о том, что независимость страны за эти 25 лет не раз оказывалась под угрозой. Особая опасность над Сирией нависла в результате израильской агрессии 1967 года. В трудную минуту на помощь дружественному сирийскому народу пришла СССР и другие социалистические государства.

Благодаря твердой и решительной позиции, занятой Советским Союзом и другими братскими социалистическими странами, указывал в Отчетном докладе ЦК КПСС XXIV съезду партии Л. И. Брежнев, эта агрессия была остановлена. Советский Союз помог восстановить оборонный потенциал Сирии, укрепить ее независимость.

Сирийско-советские отношения, писала, подводя итоги недавнему визиту в Советский Союз главного правительственной делегации САР, дамасская газета «Ас-Саура», имеют глубокие корни и сложные традиции. С помощью Советского Союза в стране осуществляются строительство новых железнодорожных линий, поиски и добыча нефти, сооружение Евфратской плотины. Идет строительство гидроэнергетического комплекса на Евфрате будет полностью завершено, в Сирии окончательно будет ликвидирована угроза наводнений, удвоится площадь орошаемой земли, в несколько раз увеличится производство электроэнергии.

Правительство САР взяло курс на проведение прогрессивных социально-экономических преобразований. Оно ввело монополию внешней торговли, национализировало банки и страховые компании. Государственный сектор теперь господствует в промышленности. Аграрная реформа охватила все провинции страны.

В провозглашенном новым руководством Сирийской партии арабского социалистического возрождения политическом курсе подчеркивается линия на продолжение антиимпериалистической борьбы, создание национального фронта всех прогрессивных сил, укрепление сотрудничества с ОАР и другими прогрессивными арабскими государствами, на борьбу за арабское единство, дальнейшее укрепление дружбы с Советским Союзом и другими социалистическими странами. В день национального праздника сирийского народа советские люди от души желают ему новых больших успехов.

Обостряется торговая война

Говоря о нынешних противоречиях между империалистическими державами, Л. И. Брежнев в Отчетном докладе ЦК КПСС XXIV съезду партии в качестве основных центров соперничества назвал США — Западную Европу (прежде всего шестерку стран «Общего рынка») и Японию. Жизнь повседневно подтверждает, что именно в этом треугольнике развивается наиболее острая борьба.

Яркой иллюстрацией служит только что закончившийся визит в Вашингтон председателя комиссии европейских сообществ Ф. Мальфатти, прибывшего в американскую столицу по личному приглашению президента Никсона для обсуждения проблем торговли между США и их западноевропейскими партнерами... Хотя переговоры велись на высоком уровне, Мальфатти фактически признал, что они ни к чему не привели. На пресс-конференции он выразил тревогу стран «Общего рынка» по поводу возникновения американцами протекционистских барьеров, ограничивающих импорт из Западной Европы, и в свою очередь предупредил, что могут быть приняты ответные меры для прекращения доступа американских товаров на европейский континент. С такими же предостережениями, истолкованными как угрозы создания объединения промышленников крупнейших стран Западной Европы.

Другим источником тревоги в Западной Европе служит усиливающийся натиск американского капитала, проникающего в важнейшие отрасли экономики этих государств. Из шестисемьдесяти крупных компаний США почти 800 имеют свои филиалы в Западной Европе.

«Доллары бегут от американской инфляции и захватывают Западную Европу», — жаловалась на страницах газеты французская газета «Насьон». Усиливающийся натиск американских монополий вызывает заметно растущее сопротивление в Западной Европе. Попытаться сломить или хотя бы ослабить это сопротивление, сгладить углубляющиеся противоречия пытались уполномоченные Белого дома — посол по особым поручениям Д. Кеннеди и министр торговли США Стэнс, которые в ближайшее время совершат поездку по целому ряду западноевропейских стран. Вряд ли, однако, им удастся «успокоить» своих партнеров.

В. ГОНЧАРОВ, А. КИСЛОВ, И. ЛАПИЦКИЙ, Н. ЧИГИРЬ. (ТАСС).

ПРОТИВ НАЛОГОВ НА ВОЙНУ

НЬЮ-ЙОРК, 17 апреля. (ТАСС). Антивоенную демонстрацию провели активисты движения «сопротивления военным налогам» у здания федерального налогового управления.

Почти 64 цента из каждого доллара, взимаемого с жителей американцев в форме федерального налога, идут исключительно на военные цели, с гневом заявили участники демонстрации. Еще 18 центов уходит на другие статьи правительственных расходов, не имеющие ничего общего с интересами американских трудящихся, и лишь 18 центов выделяются на нужды просвещения, здравоохранения и социального обеспечения.

В СТРАНАХ СОЦИАЛИЗМА

IX ПЛЕНУМ ЦК ПОРП ЗАКОНЧИЛ РАБОТУ

ВАРШАВА. (ТАСС). Сегодня IX пленум ЦК ПОРП закончил свою работу.

IX пленум ЦК ПОРП принял решения, одобряющие отчет делегации ЦК ПОРП об участии в работе XXIV съезда КПСС, отчет о деятельности Политбюро и Секретариата ЦК ПОРП, а также информацию о работе правительства ПНР по реализации решений VII и VIII пленумов ЦК ПОРП.

Как сообщает агентство ПАП, IX пленум ЦК ПОРП принял решение о созыве шестого съезда ПОРП на рубеже 1971—1972 годов. Образована комиссия по подготовке съезда.

Пленум избрал Станислава Кенья секретарем ЦК ПОРП.

ДЕЛО ЛЕНИНА ПОБЕЖДАЕТ

СОФИЯ, 17 апреля. (ТАСС). Имя Ленина неотделимо от КПСС — партии, которая первой провела в победе социалистическую революцию и открыла путь к строительству нового общества, пишет «Работническо дело» в передовой статье, посвященной 101-й годовщине со дня рождения В. И. Ленина. Дело и идея Ленина живут сегодня в исторических завоеваниях социализма, в распространении мирового революционного процесса.

Только что закончившийся исторический XXIV съезд КПСС, подчеркивает газета, дал ясную марксистско-ленинскую оценку развитию международных событий последних лет, продемонстрировал несокрушимую мощь социализма.

Указав направление борьбы против агрессивной политики империализма, съезд привлек внимание всей мировой общественности. Содержание выступлений иностранных гостей, вся работа съезда и особенно Отчетный доклад Генерального секретаря ЦК КПСС Л. И. Брежнева стали блестящим подтверждением огромной позитивной роли, которую играет КПСС и Советское государство в решении проблем, стоящих перед человечеством нашей эпохи.

Болгарская коммунистическая партия — достойный и славный продолжатель революционных традиций болгарского народа, говорится далее в статье, — одной из первых восприняла идеи ленинизма, которые верно выражают стремление народа к подлинной свободе и демократии, явилась источником силы и вдохновения в борьбе против капитализма и мракобесия. Нет сомнения, заключает газета, что предстоящий X съезд БКП станет новым проявлением верности Болгарской коммунистической партии идеям ленинизма, новым свидетельством творческого стиля ее работы, ленинского подхода к проблемам теории и практики общественного развития.

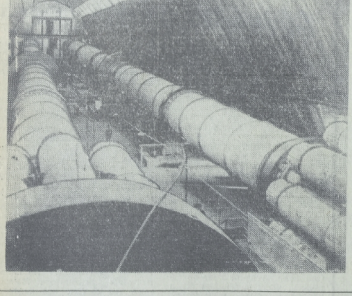

МОНГОЛЬСКАЯ НАРОДНАЯ РЕСПУБЛИКА. Труженики города дружбы Дархана, на новостройках которого вместе с монгольскими рабочими трудятся специалисты из Советского Союза и других социалистических стран, успешно завершили плановые задания минувшего года.

На снимке (слева): в цехе одного из передовых предприятий Дархана — цементного завода.

Воины монгольской Народной армии настойчиво изучают боевое оружие и технику.

На снимке: отличник боевой и политической подготовки младший сержант СУХЭ-БАТОР обучает молодого бойца НАСАНА.

Фото МОНЦАМЭ—ТАСС.

СПРАВКИ

Телевидение

19 апреля

16.30 — Известия. 16.40 — «Зверинец» — передача для юных зрителей. 17.25 — «Хо — гладко». — спортивная передача. 18.00 — «Смесь» — передача из Вроцлава. 18.30 — Фильм. 18.45 — «Зарница» — научно-популярный журнал. 19.20 — Передача для детей. 19.30 — Известия. 20.05 — «Пиф-Паф» — телевизионный спектакль. 21.30 — «В мире фотографии». 22.00 — Эстрадная передача. 22.35 — Известия.

20 апреля

10.25 — «Время жизни» — художественный фильм (ГДР). 16.30 — Известия. 16.40 — «Телевизионный экран молодых» — передача для юных зрителей. 18.30 — «Смесь» — передача из Вроцлава. 18.45 — Передача из цикла «Портреты городов». 19.20 — Передача для детей. 19.30 — Известия. 20.05 — «Время жизни» — художественный фильм (ГДР). 21.30 — «Ритмы Южной Америки» — эстрадная передача. 22.00 — Эстрадная панорама. 22.35 — Известия.

21 апреля

10.30 — «Крупп и Крауэ» — художественный фильм (ГДР), вторая серия. 12.45—Передача из цикла «Поэзия и музыка». 16.30 — Известия. 16.40 — Передача для юных зрителей. 17.30— Репортаж. 18.00 — Концерт музыки Ф. Шопена. 18.30 — «Смесь» — передача из Вроцлава. 18.45 — Передача из цикла «Изобретатели техники». 19.20 — Передача для детей. 19.30 — Известия. 20.05 — «Крупп и Крауэ» — художественный фильм (ГДР), вторая серия. 21.00 — «Световая» — международный обзор. 21.30 — Телевизионный спектакль. 22.15 — Киноэпоха. 22.25 — Известия.

22 апреля

16.30 — Известия. 16.40 — Передача для юных зрителей, включающая фильм и серии «Капитаны с приведениями». 17.40 — «Сделай это сам» — передача для юных зрителей. 18.00 — «Банк находок». 18.25 — «Смесь» — передача из Вроцлава. 18.40 — Фильм. 19.20 — Передача для детей. 19.30 — Известия. 20.10 — «Золотое колесо» — спектакль театра «Кобра». 21.40 — Репортаж. 22.10 — Эстрадная передача. 22.40 — Известия.

23 апреля

8.20 — «Золотое колесо» — спектакль театра «Кобра». 16.30 — Известия. 16.40 — Передача для юных зрителей, включающая фильм «Пудка и компания». 17.35 — «Не только для женщин». 17.55 — Передача из цикла «Наши ученые». 18.30 — «Смесь» — передача из Вроцлава. 18.45 — «Новая советская песня» — эстрадная передача. 19.20 — Передача для детей. 19.30 — Известия. 20.00 — «Необыкновенный концерт» — кинофильм. 20.35 — «Край» — общественно-политический еженедельник. 21.15 — Телевизионный спектакль. 22.15 — Известия.

24 апреля

10.25 — «Я не виновен» — американский художественный фильм. 16.30 — Известия. 16.45— Передача для юных зрителей. 17.45 — Телехэко. 18.25 — «Весна в Шенине» — эстрадная передача. 19.20 — Передача для детей. 19.30 — Монитор. 20.30 — «Зеленый снегирь» — телевизионный спектакль. 21.50 — Известия. 22.15 — Кино интересных фильмов. «Я не виновен» — американский художественный фильм.

25 апреля

8.40 — Напомним, советуем. 9.00 — «Телевизионный клуб семьи» — передача для юных зрителей, включающая фильм «Белла и Себастьян». 10.00 — «Золотые коронки» — телевизионный спектакль. 16.30 — Известия. 16.40 — Передача из цикла «Встреча с музыкой». 17.00 — «Клуб шести континентов». 17.40 — Киноэпоха. 18.00 — «Приглашаем на чашку кофе» — эстрадная передача из Кельн. 19.20 — Передача для детей. 19.30 — Известия. 20.05 — Фильм. 21.50 — Спортивные репортажи. 22.20 — «Из дома вышел» — телевизионный спектакль.

В Доме офицеров

18 апреля

ГЛАВНОЕ ЗДАНИЕ. Тематический утренник для личного состава «Ленин — наше знамя боевое». Начало в 10.00. Для детей художественный кинофильм «По щучьему велению». Начало в 13.00, 15.00. Новый широкоэкранный художественный кинофильм «Уники Бомонд». 1-я и 2-я серии. Начало в 17.00, 20.00.

Верхний зал. Вечер танцев. Начало в 20.00.

КИНОЛЕКЦИОННЫЙ ЗАЛ. Для детей художественный кинофильм «Клад на дне озера». Начало в 17.00. Широкоэкранный художественный кинофильм «Уники Бомонд». 1-я и 2-я серии. Начало в 15.00. Индийский цветной художественный кинофильм «Поэма в камне». 1-я и 2-я серия. Начало в 18.00.

19 апреля

ГЛАВНОЕ ЗДАНИЕ. Новый широкоэкранный художественный кинофильм «Уники Бомонд». 1-я и 2-я серии. Начало в 18.00, 21.00.

Ответственный редактор А. П. ОСИКА.

Г145090. Адрес редакции: Полевая почта 02961-Р. Типография газеты «Знамя победы». Заказ № 90.