За нашу Советскую Родину!

ЗНАМЯ ПОБЕДЫ

ЕЖЕДНЕВНАЯ ГАЗЕТА СЕВЕРНОЙ ГРУППЫ ВОЙСК

СРЕДА
23 ИЮНЯ
1971 года
№ 144 (8839)
Год издания 33-й

НА ВЕРНОСТЬ ЛЮБИМОЙ ОТЧИЗНЕ

Молодые солдаты принимают военную присягу

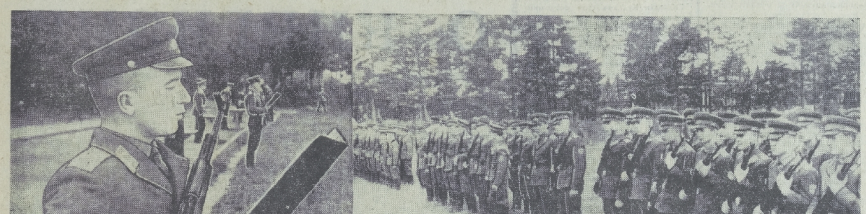

На снимке: присягу принимает рядовой В. ДОВГАНЮК.

Фото рядового И. Сурикова.

Звучат слова клятвы

Над плацем — торжественная тишина. Поэтому особенно четко звучат слова командира, обращенные к молодым солдатам.

— Сегодня вы приезжаете на верность Родине, — говорит он. — Эту клятву вы даете в знаменательное время, когда весь наш народ и его воины начали претворять в жизнь решения исторического XXIV съезда партии.

Офицер призвал воинов не жалеть сил в учебе, настойчиво овладевать боевым мастерством, чтобы всегда быть готовым по приказу Советского правительства выступить на защиту родной Отчизны, всего социалистического содружества. Он призвал молодых солдат учиться боевому мастерству у ветеранов-участников Великой Отечественной войны, перенимать их опыт, учиться военному делу, настоящим образом. Так, как завещал вооруженным защитникам великий Ленин.

Торжественно и взволнованно произносят солдаты текст военной присяги. Рядовые Адамчик, Сергушин и другие их молодые сослуживцы поклялись стать умелыми воинами, надежными защитниками мирного труда советских людей.

Молодых солдат тепло поздравили командиры, товарищи. Жена офицера Горохова пожелала им больших успехов в учебе и службе.

День принятия присяги надолго останется в памяти воинов.

Младший сержант сверхсрочной службы А. СЕМЕНОВ.

ПРАЗДНИЧНЫЙ ДЕНЬ

У всех нас в жизни бывают события, память о которых остается на всю жизнь. У молодых воинов таким событием было прошлое воскресенье.

Утром личный состав выстроился на плацу. Звучит команда: «Под знамя — смирно!» Взоры всех обращены к алому полотнищу — символу воинской чести, доблести и славы. Молодые воины с волнением и торжеством произносят его взглядом, пока знаменосцы не заняли своего места.

После речи командира началось принятие военной присяги. Из строя выходит рядовой Николай Иванов, недавний слесарь бригады коммунистического труда Ахашенского совхоза Красноярского края. Четко звучат в торжественной тишине его слова: «Принимаю присягу и торжественно клянусь...»

Вслед за рядовым Ивановым к столу подходят воздушные Владимир Довганюк, Иосиф Гуменный, Александр Крюков и другие. Перед лицом своих командиров и товарищей они клянутся добросовестно изучать военное дело, безукоризненно выполнять все воинские уставы и приказы командиров и начальников, быть всегда готовыми защищать Родину мужественно и умело, с достоинством и честью, не щадя своей крови и самой жизни для достижения полной победы над врагами.

Перед строем стоит рядовой Владимир Забозлаев. Это дисциплинированный и трудолюбивый воин. Его уже не раз отмечали командиры за усердие. В этот день он завершил соглушение, что будет настоящим вооруженным защитником Родины — честным, храбрым, дисциплинированным.

Храбрость, мужество, бесстрашие не даются с рождения, говорил прославленный летчик, трижды Герой Советского Союза Иван Никитович Кожедуб. Эти качества воспитываются в человеке. И притом очень многое зависит от него самого, от его сознания, настойчивости. В упорном труде, в тяжелых учениях и походах, в преодолении тягот армейской жизни и надо выковывать в себе волю, совершенствовать характер.

Перед строем — рядовой Игорь Небесный. Он читает текст присяги гордо, взволнованно. Воин после написал домой письмо: «Сегодня день принятия военной присяги. Для меня — большое событие. Я горжусь, что я солдат страны, строящей коммунизм».

Теперь в любом подразделении служат солдаты — специалисты высокой квалификации. И каждый из них должен знать очень многое: и математику, и физику, и химию, и другие точные науки. Иначе не освоишь современную технику, не проникнешь в физический смысл тех процессов и явлений, которые происходят в агрегатах, механизмах и системах самолета, танка, радиостанции. И конечно, изучать военное дело так, как завещал великий Ленин, — настоящим образом.

Принятие присяги окончено. Списки с подписями воинов передают командиру части. Он поздравляет новичков с принятием присяги и всю часть с молодым пополнением. В ответ дружно звучит троекратное «Ура!»

Старший лейтенант В. ЯЩЕНКО.

ПЕРЕД ЛИЦОМ ТОВАРИЩЕЙ

Крепко сжимает автомат вчерашний тракторист рядовой Николай Шеперов, не отрывая исклакал смотрит на гвардейское знамя воспитанник выборгского завода слесарь Владимир Бурмистров. Дети рабочих и крестьян, сами уже познавшие радость созидательного труда, они сегодня перед лицом своих товарищей клянутся надежно защищать все, что создано руками советских людей.

Накануне праздничного дня агитатор завода рядовой Тарас Туркия зачитал товарищам обращение ветеранов войны к воинам СГВ «Быть всегда начеку!»

— Мы сядем выполним завет великого Ленина, — отметил рядовому дню настоящим образом, будем достойны героических дел фронтовиков, — говорили солдаты.

Как и другие новички, рядовой Марочкин только начал службу, но для него уже стало правилом выполнять все учебные задания только с высоким качеством. «Год XXIV съезда КПСС — год отличной учебы и службы!» — этот девиз воин подтверждает делом.

Торжественным маршем, одним из лучших подразделений проходит перед командованием, Плечом к плечу со старшими товарищами в одной строю идут молодые солдаты.

Ефрейтор И. МОЛЛАЕВ.

Незабываемые минуты

Застыли в четком равнении ряды. Мимо строя проплывает Знамя части. На кумачовом полотнище, отливающем отсвет сражений в годы Великой Отечественной войны, сияют ордена. В цвете Знамени как будто видится кровь отцов и братьев, павших в борьбе за свободу и счастье Родины.

Начинается церемония принятия присяги молодыми воинами. С краткой речью к ним обратился командир части. Эти минуты в жизни каждого солдата незабываемы. С оружием в руках, перед лицом своих товарищей и командиров, под сенью боевого Знамени произносятся строгие, величественные слова: «Я, гражданин Союза Советских Социалистических Республик... принимаю присягу и торжественно клянусь...»

Один за другим выходят из строя вооруженные защитники любимой Отчизны. С волнением произносят слова присяги рядовой Виктор Жорин. Перед лицом своих товарищей он клянется быть честным, бдительным, беспрекословно выполнять уставы и приказы командиров.

До призыва в армию Виктор работал электромонтером в городе Кувбышеве, был членом бригады коммунистического труда. И в армии он с первых дней зарекомендовал себя добросовестным солдатом. Командир уже не раз поощрял его за усердие.

Церемония принятия военной присяги закончена. Командир части поздравляет личный состав с важным событием в жизни молодых солдат. В ответ гремит троекратное «Ура!». Воины проходят торжественным маршем.

[Наш корр.].

БЕССМЕРТИЮ ПОДВИГА

ВОЗЛОЖЕНИЕ ВЕНКА К МОГИЛЕ НЕИЗВЕСТНОГО СОЛДАТА СОВЕТСКИМИ ВОЕНАЧАЛЬНИКАМИ

Советские люди свято чтут память героев, которые отдали жизнь в борьбе с фашистскими захватчиками, освободили народы Европы от коричневой чумы гитлеризма.

22 июня, в день 30-й годовщины начала Великой Отечественной войны, к могиле Неизвестного солдата у Кремлевской стены пришли советские военачальники, те, кто вместе со всем советским народом на фронтах Отечественной войны ковал победу над фашистской Германией.

В Александровском саду выстроились подразделения войск Московского гарнизона. Впереди — рота знаменосцев с тридцатью боевыми знаменами частей и соединений Советской Армии, принимавших участие в боях с фашистскими захватчиками. Застыли шеренги почетного караула.

Оркестр исполняет траурно-торжественную мелодию. Венок к могиле Неизвестного солдата возлагают Министр обороны СССР Маршал Советского Союза А. А. Гречко, первые заместители Министра обороны СССР Маршалы Советского Союза И. И. Якубовский и М. В. Захаров, начальник Главного политического управления Советской Армии и Военно-Морского Флота генерал армии А. А. Епишев, первый заместитель Министра обороны СССР генерал армии С. Л. Соколов, заместители Министра обороны СССР Маршал Советского Союза И. Х. Крылов, генерал армии И. Т. Павловский, Маршал Советского Союза П. Ф. Батицкий, Адмирал флота Советского Союза С. Г. Горшков, маршал авиации П. С. Кутахов, генерал армии С. С. Маркиян, Маршал Советского Союза К. С. Москаленко и генерал-полковник инженерно-технической службы А. Н. Комаровский, Маршалы Советского Союза И. Х. Багрянян, И. С. Конев, В. И. Чуйков, Главный маршал бронетанковых войск П. А. Ротмистров, маршалы родов войск, генералы и адмиралы.

Минутой молчания военачальники почтили память героев, погибших на полях сражений Великой Отечественной войны.

Раздается трехкратный ружейный салют. Величественно звучит мелодия Гимна Советского Союза. Перед могилой Неизвестного солдата торжественным маршем проходят войска Московского гарнизона. (ТАСС).

На Славянской площади в Легнице

У памятника братства по оружию застыл почетный караул советских воинов и польских жолнежей. В четком равнении стоят строй мотострелковой роты. Советских Вооруженных Сил и роты Войска Польского.

14 часов. Сводный духовой оркестр исполняет гимны Польской Народной Республики и Союза Советских Социалистических Республик. Раздается барабанная дробь. К памятнику возлагаются венки и букеты живых цветов.

Венок от советских воинов несут ветераны армейской службы, участники Великой Отечественной войны офицеры Л. Ледыгин, Б. Халамов, М. Царапкин и другие.

Венки возлагают делегации воинов Войске Польского, трудящихся Легницы, рабочие и работницы, служащие и учащиеся, старики и дети. Воздух пьедестала — десятки венков, множество букетов цветов. Люди чтут память героев массового подвига, которые совершили участники боев с фашистскими оккупантами.

Подполковник В. МОЖАРОВ.

ВОЗЛОЖЕНИЕ ВЕНКОВ ВО ВРОЦЛАВЕ

Десятки сотен жителей Вроцлава собрались у мемориала советских воинов, погибших в боях за освобождение этого города от ига фашистских захватчиков. Здесь состоялось возложение венков к мавзолею, воздвигнутому в память павших.

Под дробь барабанов венок из живых цветов возлагает делегация от Первой группы войск во главе с генерал-майором Н. Ф. Стафеевым. Несут венки представители партийных и общественных организаций воеводства, делегации от заводов, фабрик и учреждений города, от польских ветеранов минувших боев с фашизмом, от молодежи и пионеров.

Вечером в конференц-зале воеводского правления Общества польско-советской дружбы состоялась встреча активистов общества с ветеранами борьбы с фашизмом, посвященная 30-летию начала Великой Отечественной войны Советского Союза против которого и коварного врага — фашистской Германии.

Выступающие на вечере генерал-майор Н. Ф. Стафеев, член президиума Советского Союза в Познани тов. Кузнецов и польские товарищи рассказали о мужестве, героизме и доблести советских воинов, которые совместно с патриотами Польши и других стран разгромили гитлеровскую военную силу и спасли мир от фашистского рабства.

[Наш корр.].

В РОТЕ ГЕРОЯ

Маловолило было вчера в жилом помещении первого взвода нашей мотострелковой роты. Здесь стоят кровать и тумбочка Героя Советского Союза гвардии рядового Николая Хоменюка, навечно зачисленного в списки личного состава роты.

Заместитель командира первого взвода старшина сверхсрочной и политической подготовки сержант Найк бережно положил на тумбочку героя букет из полевых цветов.

У кровати героя выступили ефрейторы Алексеев и Прокопенко, сержант Синдеев и другие.

Отличными успехами в учебе и службе крепить боеготовность подразделения, бдительно следить за новыми происками империализма, быть готовыми дать сокрушительный отпор злобному агрессору — с такими мыслями отмечают наши воины 30-летие начала Великой Отечественной войны.

Рядовой В. ПЕТРОВ.

БЫТЬ ВСЕГДА НАЧЕКУ!

На такую тему проведен вечер в гвардейском мотострелковом ордонов Суворова Александра Невского полку. Ему было зачитано Обращение ветеранов Великой Отечественной войны к воинам СГВ. Затем выступили участники боев с фашистскими захватчиками. Они рассказали о героизме защитников социалистического Отечества, призвали воинов нового поколения быть бдительными, зорко охранять свою Родину и страны социалистического содружества от агрессивных происков империализма.

Капитан П. ВАСИЛЬЕВ.

О Б Р А Щ Е Н И Е

ко всем международным и национальным организациям сторонников мира, ветеранов войны, борцов Сопротивления, узников фашистских тюрем и концлагерей

Дорогие друзья!

Тридцать лет прошло с того дня, когда вооруженные до зубов фашистские полчища вероломно вторглись на советскую землю. В то тяжелое время сорок первого года взоры людей всех континентов, и прежде всего порабощенной фашизмом Европы с тревогой и надеждой обратились к нашей стране.

От стойкости нашего народа зависела судьба всего человечества.

Советский народ выстоял. Остановил вражеские полчища. Сломал хребет гитлеровскому чудовищу. Помог освободить от фашистского рабства многие страны и народы. И закончил войну величайшей победой.

Более тридцати лет прошло с тех пор, как раздались первые выстрелы второй мировой войны, и двадцать шесть лет с того счастливейшего для всех людей часа, как прогремел ее последний выстрел.

Мы с глубоким уважением относимся к той борьбе, которую вели против общего врага армии наших союзников, партизаны и борцы движения Сопротивления, узники гитлеровских тюрем и концлагерей. Мы свято чтим память всех павших в этой борьбе героев с нами сынов и дочерей нашей Родины, не вернувшихся с полей сражений и казематов, расстрелянных, замученных фашистскими палачами в газовых камерах.

Не только памятники напоминают о пережитом кошмаре второй мировой войны. Есть раны, которые никто и ничто не в силах залечить. Раны матерей и отцов, детей и вдов, сестер и братьев погибших. Эти раны и по сей день жгут души, кровоточат в сердцах миллионов людей, переживших войну.

Так пусть же это никогда больше не повторится!

Посмотрим вокруг — себя и спросим — все ли сделано для того, чтобы не исчезнувала новая, еще более опустошительная война!

Нет, сделано еще далеко не все.

Продолжается вероломная американская агрессия, прокатываются взрывы бомб и снарядов, умирают люди на многострадальной земле Вьетнама, Лаоса, Камбоджи. Трагическая судьба французского Оранурда, чехословацкой Лидице, мадридского Мараабэтто, белорусской Хатыни и сотен русских, украинских, белорусских деревень уничтоженных гитлеровцами вместе с жителями, постигла Сонгми, стертую с лица земли американскими карателями.

Накалена атмосфера на Ближнем Востоке, где израильские агрессоры, поддерживаемые правящими кругами США, захватили арабские земли и вопреки требованиям мировой общественности отказываются освободить их, срывают политическое урегулирование конфликта в этом районе мира.

В Европе все еще не решены проблемы, оставшиеся в наследие от второй мировой войны. Агрессивный блок НАТО всячески препятствует продвижению вперед дела обеспечения коллективной безопасности на континенте. Недобрые намерения в Западной Германии требуют пересмотра сложившихся после второй мировой войны границ в ряде новых режимы в Греции, Испании и Португалии лишают народы этих стран демократических свобод. Американские империалисты и их союзники не оставляют надежды сломить вооруженной силой освободительное движение народов, бесперемонно вмешиваются в дела чужих стран, нагло попирая их суверенные права.

Все это говорит, что силы агрессии не сложили оружия, что за дело мира необходимо бороться.

Советский Союз твердо и неуклонно держит курс на мирное сосуществование государств с различным социальным строем.

Следуя этому принципу, прозорливому основателю нашего государства и нашей партии великим Ленином, Генеральный секретарь ЦК КПСС товарищ Л. И. Брежнев в Отчетном докладе ЦК КПСС XXIV съезду партии выдвинул широкую программу мирного, нашедшую поддержку у всех прогрессивных миролюбивых сил.

Советская общественность создала недавно Советский комитет за европейскую безопасность, одна из ближайших задач которого содействовать развитию движения за прочный мир в Европе, скорейшему созыву общеевропейского совещания, мирному разрешению острых проблем нашего континента.

Дорогие друзья!

Как никогда ранее, мы убеждены, что сейчас есть все основания надеяться на доброжелательное урегулирование еще не разрешенных споров между государствами, на установление прочного и длительного мира на земле. Но, чтобы отстоять мир, надо действовать — сомкнуть ряды всех друзей мира, мобилизовать силы народов на то, чтобы добиться все новых и новых успехов в деле коллективной безопасности, запретить все виды оружия массового уничтожения, активизировать борьбу за всеобщее разоружение, за развитие равноправного сотрудничества и дружбы между народами.

В день годовщины начала вероломного нападения фашистских полчищ на нашу Родину от имени миллионов советских людей мы вновь обращаемся ко всем сторонникам мира, всем бывшим фронтовикам, патриотам, борцам движений Сопротивления, узникам фашистских концлагерей и тюрем, ко их близким и родным, ко всем людям доброй воли — во всех краях земли, независимо от происхождения, политических убеждений, с призывом — совместно решительно действовать сообща за возможно более для упрочения мира и международной безопасности, предотвращения новой, мировой истребительной войны. В этом наш долг перед теми, кто павших, и перед живыми, перед матерями, вдовами и сиротами, обездоленными войной. В этом наш долг перед людьми, перед детьми и внуками, перед грядущими поколениями.

Объединим усилия всех народов в борьбе против сил агрессии и милитаризма, за торжество великого дела мира между народами!

СОВЕТСКИЙ КОМИТЕТ ЗАЩИТЫ МИРА.
СОВЕТСКИЙ КОМИТЕТ ВЕТЕРАНОВ ВОЙНЫ.

С ПОЛЕЙ ЛЕТНЕЙ УЧЕБЫ

КОММУНИСТЫ — ЗАПЕВАЛЫ СОРЕВНОВАНИЯ

— По противотанковому орудию. Заряд... Прицел... — произносит командир.

Вмахнув флажками, застывают в напряжении. Позже команды, они зафиксировали время. Внимательно следят за действиями подчиненных. Воины трудятся с особым подъемом. Первыми перекрывают нормативы офицеры Юсубов, Бенидзенов, рядовые Евсюков, Гедгафов.

Идут обычные тренировочные занятия. Орудийные номера совершенствуют навыки работы на материальной части. Среди них идет дух состязательности. Все воины соревнуются между собой. Наводчики офицеры Юсубов и Бенидзенов состязаются за то, кто быстрее, точнее наведет орудие, четче выполнит команды, первым доложит о готовности.

Офицер Курбан Юсубов, лучший из лучших специалистов, задержал первенство. Он всегда показывает отличные результаты.

В походной ленинской комнате есть плакат: «Стреляет так, как отлично» офицер Юсубов». Он поражает цели только первым снарядом, также инструктор воин демонстрирует на нескольких стрельбах. В итоге из каждых 10 снарядов 8 снарядов.

Наш однополчанин Герой Советского Союза старшина запаса В. И. Сотников в одном из жестоких боев подбил семь фашистских танков, а израсходовал всего восемь снарядов. Курбан Юсубов, достойный наследник славы героя-танкиста, стреляет по-сотниковски. От всем свидетельствуют и красные звездочки на стволе его орудия.

Но у Юсубова есть и последователи — воины, перенявшие его опыт. Это офицеры Бондаренко, Шихильда. На этом занятии они тоже показывают завидное мастерство.

Среди единства правофланговым идет член КПСС сержант Маиев, среди разведчиков — сержант Аблаев, среди вычислителей — ефрейтор Хоптяев. При боевой работе на технике, выполнении нормативов также трудно установить рекорд, как, скажем, при беге на гаревой дорожке. Тут рывком не возьмешь. Можешь выполнить или перекрыть норматив, но допустить ошибку. И тогда многое дело пропало. Нужно качество. Мастерство.

Мастерство, филигранная точность в работе и достигается в ходе систематических занятий. Для совершенствования практических навыков каждого специалиста.

Личный состав батареи подхватил почин гвардейцев-танкистов «Год XXIV съезда КПСС — год отличной учебы и службы». Обязательства взяты высокие. Надежная основа для достижения этого рубежа — настойчивое соревнование по задачам и нормативам.

Среди артиллеристов батареи развернулась борьба за отличное освоение боевой техники, сокращение сроков приведения ее в боевую готовность. За то, чтобы действовать точно, как единое. Прицелить один первым снарядом, каждый второй.

Душой, организаторами соревнования выступили коммунисты. Они пропагандируют передовой опыт, делают его достоянием всего личного состава. А в батарее сложились добрые традиции: на протяжении ряда лет она является отличным подразделением.

Наш двый воин здесь является отличником. Это, можно сказать, наш фундамент, трамплин, с которого мы должны шагнуть дальше. Поставлена цель вырастить новые ряды отличников боевой и политической подготовки и классных специалистов, спортсменов-разрядников. Этой цели подчинено планирование и соревнование в подразделении.

Подведение итогов социалистического соревнования в батарее осуществляется в деловой обстановке. Победителям присуждается переходящий вымпел. В подведении итогов обязательно участвуют секретари партийной и комсомольской организаций.

Итоги соревнования помогают своевременно обнаруживать наглядная агитация. На специальном стенде показаны все социалистического соревнования в отделениях, расчетах и взводах, отражены успехи каждого воина. Большое внимание уделяется обеспечению широкой гласности результатов соревнования, пропаганде передового опыта, популяризации отличников.

На одном из собраний личного состава при подведении итогов социалистического соревнования в батарее за месяц присутствовали командиры других подразделений, и мы были рады поделиться с ними своим опытом.

Поставленная задача в соревновании — отлично учиться, под XXIV съезда КПСС отличной учебой и службой, требует прежде всего от коммунистов повышения ответственности в выполнении своих обязательств. И коммунисты словом, политической и организаторской работой, своим личным примером добиваются полного выполнения взятых обязательств. Они все делают для того, чтобы батарея была достойна политико-воспитательной работы, организации качественного соревнования, борьбы за достижение намеченных рубежей в боевом состязании воинов.

Капитан М. НАЗИНЯН,
командир отличной батареи.

ХОРОШЕЕ ВЛИЯНИЕ

У коммуниста гвардии старшего сержанта Анатолия Боровского широкий круг служебных обязанностей. Но за что бы ни взялся воин, он доводит дело до конца, будь то работа на материальной части или обслуживание полетов. Успешно трудится он и как агитатор. К этому партийному поручению относится со всей ответственностью. Агитировать словом, примером, практическими действиями — это большое искусство. И Анатолий Боровский овладел им. Много занимается индивидуально с каждым воином.

Появились пробелы в политической подготовке у сержанта Куликова. Заболоченности коммунист старший сержант Боровский: в чем причины? Оказывается, сержант часто пропускал занятия. И не по своей вине. Коммунист Боровский поставил вопрос перед командиром, перед секретарем партийной организации, перед руководителем группы политзанятий. И это возымело действие.

Сержант Куликов стал регулярно бывать на политических занятиях. Член КПСС Боровский очень помог товарищу преодолеть отставание в политической учебе. Сержант Куликов сейчас ведет конспекты и проявляет активность на занятиях.

А вот еще пример. За последнее время отродные сдачи произошли в службе младших авиационных специалистов, которые в прошлом имели не выделялся. Над молодым специалистом взял шефство коммунист Анатолий Боровский. Он помог ему овладеть навыками самостоятельной классности, стать отличником учебы. И теперь о воине идет добрая слава.

Эти и другие примеры свидетельствуют, что коммунист Боровский с большой ответственностью относится к выполнению своего служебного и партийного долга, оказывает доброе влияние на товарищей. Как агитатор, он постоянно развивает воины, материалы XXIV съезда КПСС, вдохновляет их на отличную учебу, образцовую службу.

Гвардии старшина
В. КУЗЬМИН.

ДОБРАЯ ОТДАЧА

Партийная организация оказывает большую помощь командирам в организации и проведении разных мероприятий, особенно по изучению и разъяснению документов и решений XXIV съезда КПСС. Так, у нас интересно прошел тематический вечер «Умножать боевые традиции».

Усиление партийного руководства деятельностью комсомольской организации дает положительные результаты и в социалистическом соревновании, в борьбе за отличное освоение техники и оружия. Комсомольские активисты чувствуют поддержку со стороны коммунистов П. Карпович, В. Смирнова и больше проявляют инициативы и творчества в работе по воспитанию воинов.

Ефрейтор В. КОНОВАЛОВ.

ДЕЛЕГАТЫ XXIV СЪЕЗДА ПАРТИИ — ВОИНАМ СГВ

О. МАКАНОВ,
делегат XXIV съезда КПСС, форсунщик Хайдарканского металлургического завода Ошской области

СКАЗАНИЕ О КИРГИЗИИ

У самого синего киргизского моря — неогляднаго и бездонного Иссык-Куля — высятся гранитная скала с могучим бронзовым орлом на вершине. Это памятник известному русскому путешественнику и первооткрывателю Киргизского края Николаю Михайловичу Пржевальскому. В сентябре за памятником начинается город, носящий имя киргизского «Колумба». В сегодняшнем путеводителя турист может прочитать об этом городе. «Население его 50 тысяч человек. Литейно-механический, кирпично-черепичный, асфальтовый, винодельческий, пивоваренный, хлебный заводы, швейная и обувная фабрики, педагогический институт, драматический театр, киностудия, техникумы, школы, библиотеки, стадионы, больницы и т. д.». Таков наше Прежвальск, главный иссыкульский порт, столица киргизских курортов и санаторов. Но ведь это бывшее поселение Каракол, убогое пристанище киргизских кочевников-скотоводов, удивившее некогда спутников Пржевальского своей дикостью и отсталостью. Русские создали привезли в наш край дыхание цивилизации. Заложили в нашем счастья киргизского народа. Поэтому и стоит у голубого Иссык-Куля на благодарной киргизской земле вековечный монумент русскому другу и брату.

Когда подлинного расцвета нашего края начались с установлением Советской власти. Вековой феодальной отсталости Киргизия превратилась в индустриально-аграрный край, в республику передовой культуры. Забитые нуждой кочевники стали академиками, инженерами, учеными, высококвалифицированными специалистами. В захватчиком сословия развития промышленности и сельского хозяйства завтал Великий Октябрь мою Киргизию. А теперь на наших полях, где Киргизия дает продукции больше, чем за весь 1913 год.

Это — что я Я же расскажу о сегодняшней Киргизии, об итогах минувшей пятилетки и перспективах нового семилетнего созидательного пятилетия.

Что мы имеем?

Киргизская Советская Социалистическая республика занимает площадь 199 тысяч кв. км. Население — киргизы, русские, узбеки, украинцы, казахи, татары, уйгуры и другие — 2.093 тыс. человек. Столица республики — г. Фрунзе. Промышленность. Такие города, как Джалал-Абад, Кызыл-Кия, Сулюкта — адреса действующих месторождений каменного угля. Металлургия — это прежде всего наша Ошская область, Кадамджайская долина. Строительные материалы — поборовшие Исыкь-Куля и Прежгород Фрунзе. Развито и фосфорное производство. Химическое и боеприпасов. Фрунзе — автосборочный завод грузовых автомобилей, в Майли-Сае — автосборочный завод, в Джалал-Абаде — завод радиокомпонентов.

Адреса предприятий легкой и пищевой промышленности: Фрунзе, Ош, Джалал-Абад, Кара-Куль, Кара-Суу, Токмак, Нарын и другие. Электроэнергетику представляют сеть теплоэлектростанций и ГЭС: это Курганская на реке Нарын, Фрунзе — каскад из трех ГЭС, в Майли-Сае — электростанций, а также Атбашинская и Токтогульская ГЭС — одна из крупнейших в Средней Азии и другие.

Сельское хозяйство — это прежде всего животноводство. Животноводство на промышленной основе. В республике выведена новая порода свиней — киргизская тонкорунная. Разводятся у нас местные породы крупного рогатого скота, мощных гранитных скала с могучим бронзовым орлом на вершине. Это памятник известному русскому путешественнику и первооткрывателю Киргизского края Николаю Михайловичу Пржевальскому. В сегодняшнем путеводителя турист может прочитать об этом городе. «Население его 50 тысяч человек. Литейно-механический, кирпично-черепичный, асфальтовый, винодельческий, пивоваренный, хлебный заводы, швейная и обувная фабрики, педагогический институт, драматический театр, киностудия, техникумы, школы, библиотеки, стадионы, больницы и т. д.». Таков наше Прежвальск, главный иссыкульский порт, столица киргизских курортов и санаторов. Но ведь это бывшее поселение Каракол, убогое пристанище киргизских кочевников-скотоводов, удивившее некогда спутников Пржевальского своей дикостью и отсталостью. Русские создали привезли в наш край дыхание цивилизации. Заложили в нашем счастья киргизского народа. Поэтому и стоит у голубого Иссык-Куля на благодарной киргизской земле вековечный монумент русскому другу и брату.

Когда подлинного расцвета нашего края начались с установлением Советской власти. Вековой феодальной отсталости Киргизия превратилась в индустриально-аграрный край, в республику передовой культуры. Забитые нуждой кочевники стали академиками, инженерами, учеными, высококвалифицированными специалистами. В захватчиком сословия развития промышленности и сельского хозяйства завтал Великий Октябрь мою Киргизию. А теперь на наших полях, где Киргизия дает продукции больше, чем за весь 1913 год.

Это — что я Я же расскажу о сегодняшней Киргизии, об итогах минувшей пятилетки и перспективах нового семилетнего созидательного пятилетия.

Что мы имеем?

Киргизская Советская Социалистическая республика занимает площадь 199 тыс. кв. км. Население — киргизы, русские, узбеки, украинцы, казахи, татары, уйгуры и другие — 2.093 тыс. человек. Столица республики — г. Фрунзе.

ЗНАМЯ ПОБЕДЫ
ЕЖЕДНЕВНАЯ ГАЗЕТА СЕВЕРНОЙ ГРУППЫ ВОЙСК

Под контроль армейской общественности

В КОМИТЕТЕ НАРОДНОГО КОНТРОЛЯ СГВ

СОВЕРШЕНСТВОВАТЬ СТИЛЬ, ФОРМЫ И МЕТОДЫ РАБОТЫ ГРУПП, ПОСТОВ И ДОЗОРНЫХ

На минувшем заседании комитета народного контроля Группы войск обсуждены вопросы совершенствования стиля, форм и методов работы групп и постов народного контроля, меры усиления активности и действенности проверок, повышения ответственности дозорных за порученное дело. Заслушаны председатели групп народного контроля, которые рассказали о проведенных за полугодие комплексных проверках по сбережению и уходу за техникой и оружием, хранению и расходованию военного имущества и денежных средств, служащими из автотранспортного взвода.

Там, было сообщил, что на семинарах и занятиях изучены «Положение об органах народного контроля в СССР», документы, регламентирующие порядок народного контроля в Советских Вооруженных Силах. Организовано изучение книги «Органы народного контроля в Вооруженных Силах СССР».

Практикуется заслушивание в политдоклад и сообщений командиров, начальников, инструкторов, секретарей партийных организаций о руководстве группами и партгруппами. На семинарах изучаются формы и методы работы народных контролеров, подводятся итоги их деятельности, обобщается и распространяется опыт лучших.

Другой председатель группы народного контроля поделился опытом организации рейдов и смотров по проверке прикусного и хозяйственного расходования электроэнергии, материальных и денежных средств, эксплуатации техники и другим вопросам.

В проверках принимали активное участие опытные контролеры. Повторно осмотрены помещения прикусного хозяйства, на пункте технического обслуживания машин и запасных горюче-смазочных материалами, на продовольственном складе. Командиры групп, присутствующие на этих мероприятиях, внимательно выслушали выступления.

Заслуженные группы накопили известный опыт. Однако в их деятельности есть и недочеты. Проверки иногда проводятся формально. Редко практикуются повторные и внезапные рейды. Начатое дело не всегда доводится до конца. Бывают случаи, когда выявленные частями недостатки по докладам без учета, нарушения дисциплиной раз оформляются небрежно, с занижением расстояний между группами рейдов и воды для технических нужд.

Ныне, в летний период, когда боевая техника будет часто задействована на полевых занятиях, контролеры призваны пристально следить за ее состоянием. Нельзя упускать во-под контроля и вопросы организации быта воинов в поле.

На заседании выступил председатель комитета народного контроля СГВ генерал-майор К. Г. Широгов. Он проанализировал стиль, формы и методы работы групп и постов отдельных дозорных, дал конкретные рекомендации по дальнейшему совершенствованию их работы.

Определена руководство народными контролерами, командиры, политорганы и парторгпарторганизации должны шире овладеть необходимыми приемами работы. И прежде всего методами осуществления проверок. Чтобы сделать объективные выводы, учил В. И. Ленин, надо брать не отдельные факты, а всю совокупность относящихся к рассматриваемому вопросу фактов без единого исключения. Контролер обязан уметь исследовать факты, стремиться уловить их тенденцию, выявить не только недостатки, но и положительные явления.

Эти требования партийного съезда имеют прямое отношение и к армейским народным контролерам. В целях широкого привлечения армейской общественности к делу народного контроля в частях созданы и действуют группы и посты народного контроля, которые работают под руководством командиров, политорганов и партийных организаций. Главная задача армейских народных контролеров — оказывать действенную помощь командирам и политорганам в проверке исполнения решений партии и правительства, приказов и директив Министра обороны, способствовать совершенствованию боевой готовности и повышению качества боевой и политической подготовки.

Армейские народные контролеры должны следить за обеспечением личного состава положенным довольствием, медицинским и торгово-бытовым обслуживанием военнослужащих. Они обязаны, определив в качестве главной задачи девятой пятилетки обеспечение значительного подъема материального и культурного уровня жизни народа. Решение этой задачи требует расходования военного имущества, подсобных хозяйств.

В частях Группы общественные контролеры активно помогают командирам, политорганам и партийным организациям в устранении недостатков в материально-бытовом, медицинском, торговом и медицинском обеспечении личного состава. Об этом свидетельствуют проверки, которые проведены группами продовольственных и вещевых складов, солдатских и офицерских столовых, подсобных хозяйств, состояния всей экономической работы.

Показателен в этом отношении опыт группы народного контроля, которую возглавляет мейор В. Бакуленко. Благодаря настойчивости, активной деятельности дозорных и многими другими воинами. После длительных маршей, стремительных атак эти люди от усталости физически валились с ног. Но прежде чем отдохнуть, они проверяли машины, дозагревали баки горючим. Ночлег проводили прямо на земле, накрывшись брезентом. До рассвета было еще далеко, а колонна уже шла дальше. И никто не сетовал на трудности, не говорил об усталости.

Чем больше мы видели танкистов в деле, тем чаще приходили задумываться о внутренней силе, скрытой в повседневном труде. Что и говорить, тяготы и лишения солдату приходится испытывать на каждом шагу. И это закономерно. Солдат готовит себя для боя — самого большого испытания моральных и физических сил. А это легко не дается. Но есть трудности оправданные, обусловленные необходимостью воинской службы. А есть трудности, порожденные нерасторопностью и нераспорядительностью отдельных лиц. Эти вот именно трудности ничем нельзя оправдать. Но, к сожалению, они все еще встречаются.

Как-то зимой мне пришлось быть на многодневных тактических занятиях мотострелков. Ехал одном из рубежей им предстояло занять оборону на танкоопасном направлении. И ночью были отрыты окопы, ходы сообщения, укрыта и замаскирована техника. Некоторые части личного состава разместили отдыхать. Но оказалось, что согреться негде. Поблизости не было ни кустика, ни деревца. Палатки имелись, но ни угля, ни дров с собой не захватили, считая, что на месте, наверное, все будет. Обойтись-то, конечно, обошлись, но какой ценой? Солдат не принимал на ночлег в палатки. И он

ПУЛЬС ПЛАНЕТЫ

ФАКТЫ • СОБЫТИЯ • КОММЕНТАРИИ

ДРУЖБЕ КРЕПНУТЬ

ПРАГА, 22 июня. (ТАСС). Массовым митингом, прошедшим под лозунгом «В совместной борьбе против войны и фашизма, за мир и социализм» завершилась традиционная встреча чехословацкой молодежи в городе на Шумаве. В митинге приняли участие делегация КПЧ во главе с членом Президиума ЦК КПЧ А. Капеком и делегация ЦК ССМ во главе с председателем ССМ Ю. Вацеком.

Нынешняя встреча молодежи, заявил выступивший перед более чем шестью тысячами собравшихся А. Капек, проходит в юбилейный год 50-летия КПЧ и чехословацкого комсомола. Одним из важнейших событий чехословацких комсомольцев, отметил он, является воспитание молодежи в духе социализма, верности социалистическому патриотизму, пролетарскому интернационализму, в духе любви к Советскому Союзу и прочной дружбы с КПСС.

В заключение участники митинга приняли «Обращение к молодежи Европы».

РЕШЕНИЕ МОЛОДЫХ КОММУНИСТОВ ЧИЛИ

САНТЬЯГО, 22 июня. (ТАСС). Здесь закончилась 9-я национальная конференция Союза коммунистической молодежи Чили. Участники конференции выступили категорически против сговора с партией с классом и всем чилийским народом поддерживать правительство Народного единства. Конференция продемонстрировала нерушимое единство союза, его верность политической линии Компартии Чили.

В резолюциях конференции подчеркивается задача добиться дальнейшего роста производства, отмечается важность опыта, достигнутого в ходе массового участия коммунистической молодежи в добровольном труде на «Субботниках». В обращении к пятнадцатилетним Компартия Чили конференция призвала вступить в ряды молодежи и активно по набору 25 тысяч новых членов в Союз коммунистической молодежи.

В решениях конференции выражается солидарность прогрессивной молодежи Чили с молодежью стран, борющихся против империализма и колониализма.

НА АССАМБЛЕЕ ОАЕ

АДДИС-АБЕБА, (Спец. корр. ТАСС). Председательствовавший на открытии VIII ассамблеи глав государств и правительств ОАЕ президент Замбии К. Каунда сообщил делегатам, что в адрес ассамблеи получено приветственное послание Председателя Совета Министров СССР А. Н. Косыгина, которое будет распространено среди делегатов ассамблеи.

Каунда сообщил, что в адрес ассамблеи получено также послание генерального секретаря ООН У. Тана, в котором он подчеркивает важность единства ОАЕ и желает успеха работе ассамблеи.

Выступление в ходе первого дня работы главы государств Эфиопии, Судана, Сенегала, Сомали, Нигерии, Камеруна и Замбии подтвердили решимость крепить единство африканских стран.

Председателем VIII ассамблеи глав государств и правительств ОАЕ на очередной год президентом Народной Республики Конго Алфредом Нгарбо был избран президент Мавритании Моктар Ульд Дадда.

«ОЧЕНЬ ВАЖНЫЕ ПРЕДЛОЖЕНИЯ»

РИМ, 22 июня. Корр. ТАСС. «Вчерашний XXIV съездом КПСС и затем детализированный в последующих выступлениях Л. И. Брежнева и других советских руководителей «План мира» определил ряд новых и очень важных, своевременных и справедливых предложений», — заявил в беседе с корреспондентом ТАСС секретарь комиссии по иностранным делам итальянского сената Итало Пьяццези, секретарь Итальянского комитета мира Рémo Салати.

Предложения Л. И. Брежнева о всеобщем созыве конференции по ядерным странам, сказал сенатор, вне всякого сомнения сыграл бы очень большую роль для улучшения международного климата во всем мире.

Нынешнее положение в Европе очень нестабильно и назвать удовлетворительным, отметил Р. Салати. Конкретные шаги, предлагаемые Советским правительством, способствовали бы его коренному улучшению. Поэтому мы должны всемерно поддерживать. В их осуществлении глубоко заинтересованы все народы нашего континента. Есть, однако, один вопрос, который касается итальянского народа особенно. Речь идет о предложении Л. И. Брежнева договориться об одновременном выводе иностранных флотов из Средиземного моря. Буржуазную прессу, сказал не замечающую американский 6-й флот, по день и ночь трубящую о якобы советской угрозе в Средиземноморье, она застало врасплох своим четким, ясным и недвусмысленным предложением. Предложение Советского Союза способствовало бы его коренному улучшению. Поэтому мы должны всемерно поддерживать. В их осуществлении глубоко заинтересованы все народы нашего континента. Есть, однако, один вопрос, ко-

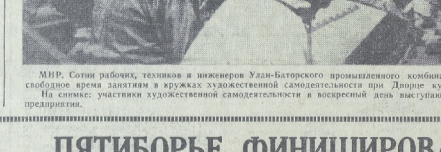

МНР. Сотни рабочих, техников и инженеров Улан-Баторского промышленного комбината посвящают свое свободное время занятиям в кружках художественной самодеятельности при Дворце культуры предприятия.

На снимке: участники художественной самодеятельности в воскресный день выступают на стадионе своего предприятия.

Подполковник В. МЯСНИКОВ

КРОВЬ НА ТРАВЕ

ПОВЕСТЬ

(Продолжение. Начало в №№ за 13, 14, 17 и 20 июня с. г.).

— Так и не не все сама, ли капрал. Помогают.

А-а-а... — как-то неопределенно протянул Славянский, подумал: «Как бы не поскользнулась девушка. Это ведь совсем не мудренно: она одна... Интересно, кто же все-таки бывает у нее?»

Да многие, ли капрал. Вот перед тем, как уходить, лейтенант Дюма. Он ушел на... на... Забыла, как называется хутор.

— Тоже какую-нибудь траву принес?

— Не-ет, — чуточку смутилась Ядя. — Он предлагал, но я сделала вид, что не поняла. Вы ведь знаете, ли капрал, как называется хутор.

— Ну и ну. Прямо ли капрал, — задумался Дитмар, однако тут же и призадумался. Что скажет на это командир? Вдруг отругает? Не может ведь не ревновать! Партизан решительно махнул рукой:

— Ладно, поехали, — и проворно забрался на широкую спину Звездочки.

Описания Дитмара оказались направильны. Хорунжий очень обрадовался его быстрому возвращению, назвал настоящим молодцом, а Славянскому сказал:

— Ну, ли капрал, день сплошных удач. И лошадь вот так пригодится, и главное — еще одна девушка. Можно подумать, счастье принес нам Россиянин. Чему-то улыбнулся, положил руку на плечо своего собеседника. — Познакомились с ним, ли капрал, удивительный он человек. Разный, оборотень, чуть ли не зубами вгрызался в землю, но вошел, пробирался к своим. Представляешь?

— Вот я и подумал, — не дожидаясь ответа, продолжал Домбровский, — какая будет обида, если после стольких мук он попадет в лапы гестаповцев. Перебросили на новое место. Я возьму с собой Россиянина Нарцыза. Он говорит, верхом ему будет лучше. А я гарантас запряжем ту, что прислал фельдшер Ганс.

— Хорошо, ли хорунжий.

— Теперь самое главное. Мы с Россиянином спрыгнем в пути сейчас же. Ты извинишь отряд, как только чуть стемнеет. Помни: уходи, ни усыпит вас хоть бы один гестаповец.

— Не беспокойтесь, ли хорунжий. Нас будут видеть только звезды.

— Готовься, капрал