За нашу Советскую Родину!

ЗНАМЯ ПОБЕДЫ

ЕЖЕДНЕВНАЯ ГАЗЕТА СЕВЕРНОЙ ГРУППЫ ВОЙСК

ЧЕТВЕРГ
12 АВГУСТА
1971 года
№ 185 (8880)
Год издания 33-й

ГОД XXIV СЪЕЗДА КПСС—ГОД ОТЛИЧНОЙ УЧЕБЫ И СЛУЖБЫ

ВЫСОКАЯ ОТВЕТСТВЕННОСТЬ ОПЕРАТОРА

С разных направлений и на различных высотах устремлялись к охраняемым объектам самолеты «противника». Но их попытки внезапно вклиниться, ускользнуть незамеченными, вырваться на оперативный простор, чтобы сбросить бомбы, были пресечены. Воздушные границы Родины и всего социалистического лагеря, надежно оберегают воздушные просторы Родины и всего социалистического лагеря. Недаром локаторщиков называют дозорными неба. И ныне, в мирное время, они на боевом посту. Именно они призваны первыми обнаружить любого нарушителя воздушных границ и известить командный пункт об угрозе воздушного нападения. От их бдительности и воинского мастерства во многом зависят успех выполнения боевой задачи истребителями-перехватчиками и ракетами стартовых зенитных ракетных установок.

Оператор — ведущий специалист радиотехнического расчета, подразделения. Велика его ответственность за порученное дело. Действовать четко, быстро и безошибочно — первое требование к специалисту у экрана. И оно понятно. В современном бою спешат не сохранить. Любое мгновение, выигранное в ходе поиска и сопровождения воздушных целей, позволяет своевременно подготовиться к решительной схватке с противником. А для поиска нашей Группы, несущих службу на передовых рубежах обороны социалистического содружества, это особенно важно. Отлично работает оператор — значит истребители-перехватчики сумеют атаковать воздушные цели с наивыгоднейших рубежей, а зенитчики получат возможность осуществить залпы по целям сразу же при появлении их в зоне открытия огня и метко произвести стрельбу.

Велика роль оператора и в обеспечении безопасности полетов. Он заводит самолет на посадку в сложных погодных условиях и помощь, информирует командный пункт о местонахождении экипажей, осуществляет разведку погоды в районе полетов, сообщая о возникновении и приближении очагов грозовой деятельности и т. п.

Вот почему подготовка высококвалифицированных операторов была и остается одной из главных задач командиров, партийных и комсомольских организаций подразделений радиотехнического обеспечения полетов, расчетов. Предварительные итоги летней боевой учебы показывают, что многие операторы нашего подразделений стали настоящими мастерами своего дела. В самой сложной воздушной и метеорологической обстановке уверенно действуют, например, специалисты: 1-го класса сержанты Н. Комяров, Н. Ванинин. В подразделения, где служат эти воины, обучение операторов проводится на высоком методическом уровне. Наряду с изучением теоретических вопросов по электроразметке и радиолокации молодые воины с первых же шагов службы приобретают навыки работы за индикаторами, умение грамотно выполнять на технике регламентные и профилактические работы.

Важнейшее качество оператора — постоянная собранность и высокая бдительность. Только в этом случае специалист сумеет четко действовать в конкретных условиях воздушной обстановки: безошибочно определять количество самолетов в группе и их принадлежность, работать в условиях различных помех, уверенно осуществлять проводку целей. Бдительность воспитывается и применяется всем уходом боевой учебы, путем систематических тренировок. Разумеется, тренировка следует проводить в приближенной обстановке, наиболее способствующей воспитанию у воинов высоких морально-боевых качеств.

К сожалению, не во всех подразделениях это учитывается. Иной раз бывает так: при заступлении оператора на вахту у экрана техника работает отлично, ритм службы размеренный, вчера в небе царило затишье, сегодня никаких помех нет. И у специалиста, особенно малоопытного, создается впечатление, будто несение службы у индикатора не такое уж сложное дело. У воина невольно притупляется внимательность, теряется собранность. Чтобы этого не случилось, надо почаще напоминать оператору о бдительности, о его личной ответственности за охраняемый объект. Следует чаще практиковать вводные, требующие от специалиста быстроты реакции, анализировать почтительные случаи из практики боевой учебы. И, конечно, нужен строгий и действенный контроль с целью предупреждения недостатков.

Поддержанию постоянного боевого настроя среди локаторщиков способствует и хорошо поставленное социалистическое соревнование. Борьба за сокращение нормативов боевой готовности, составляя на лучшее специалиста, вносит в учебные будни операторов дополнительные моральные стимулы, пробуждает у воинов интерес к совершенствованию знаний и практических навыков. Следует использовать все приемы и методы политико-воспитательной работы в интересах совершенного и всестороннего выполнения воинами обязательств, взятых в соревновании под девизом XXIV съезда КПСС — год отличной учебы и службы».

Ныне в боевой учебе наших воинов настали решающие дни. Близится к завершению летний период учебы. От успеха каждого воина в отдельности зависит судьба взятых обязательств. Интересы боя требуют дальнейшего усиления всей организаторской и партийно-политической работы, повышения ведущей роли коммунистов и комсомольцев. Пристальное внимание, как требует XXIV съезд КПСС, следует уделять вопросам высокой бдительности и постоянной боевой готовности. Для операторов это означает поиск скрытых резервов, подтягивание «средних» до уровня опытных специалистов, преодоление случайных ошибок, привыкание к напряженности и эксплуатации боевой техники.

Часовой неба, впередсмотрящий — так называют тебя, оператор. Постарайся с честью оправдать это высокое звание. Неустойчивое душевное состояние, чтобы тебя боевая выучка и морально-боевые качества отвечали требованиям современного боя. Помни: ежедневная бдительность и постоянная высокая боевая готовность — нерушимый закон службы и воинского труда локаторщика.

В БОЙ ИДУТ ТАНКИСТЫ

РАЗВЕДКА донесла, что «противник» значительно укрепил занимаемый рубеж. «Минное» поле, траншеи, эскарпы и рвы, засевшие танки и орудия. Пути продвижения «противника» были прикрыты. Сильно пересеченная местность усложняла поведение машин и наблюдение. Все это требовало от наступающих огромного напряжения и высокой выучки.

После ночного марша танкисты без отдыха выполнили большой объем инженерных работ. Когда солнце осветило передний край, боевые машины были надежно укрыты и замаскированы. Их невозможно было заметить даже с расстояния нескольких шагов: так они слились с окружающим фоном.

С этих позиций танкисты и начали наступление на опорные пункты «противника». Во время огневой подготовки танка, выдвинувшись на площадки, дали огонь по закрытые разведанными целям. Над головами и траншеями оборонительного рубежа глубоких сплошное облако дыма. То здесь, то там появлялись фонтаны разрывов снарядов и зенитной. На предельной скорости, строго выдерживая боевую линию, бронированные машины устремились в атаку. Вслед за ними двинулись мотострелки.

Прежде всего танкам надо преодолеть «минное» поле. На каждый момент это сковывает маневр, заставляет механиков-водителей сосредоточить танки в узком проходе. И, конечно, «противник» по старался использовать этим. Перестрелка начинается под огнем ожидших противотанковых средств.

На помощь танкистам вновь спешат артиллеристы, меткими выстрелами подавляя «противника».

Заслуживает внимания маневр танкового подразделения. Командир приказал вначале вести бой боевые машины были надежно укрыты и замаскированы. Их невозможно было заметить даже с расстояния нескольких шагов: так они слились с окружающим фоном.

С этих позиций танкисты и начали наступление на опорные пункты «противника». Во время огневой подготовки танка, выдвинувшись на площадки, дали огонь по закрытые разведанными целям. Над головами и траншеями оборонительного рубежа глубоких сплошное облако дыма. То здесь, то там появлялись фонтаны разрывов снарядов и зенитной. На предельной скорости, строго выдерживая боевую линию, бронированные машины устремились в атаку. Вслед за ними двинулись мотострелки.

Прежде всего танкам надо преодолеть «минное» поле. На каждый момент это сковывает маневр, заставляет механиков-водителей сосредоточить танки в узком проходе. И, конечно, «противник» по старался использовать этим. Перестрелка начинается под огнем ожидших противотанковых средств.

На помощь танкистам вновь спешат артиллеристы, меткими выстрелами подавляя «противника».

Заслуживает внимания маневр танкового подразделения. Командир приказал вначале вести бой боевые машины не прямо на проходы, а несколько в стороне от них. Это время оборонявшиеся в заблуждение. Поэтому, что танки подошлись к проходы, они повели прострелу и сосредоточили огонь за участках их движения.

Неожиданно танкисты сделали небольшой поворот и стремительно вошли в проходы. Хладнокровно, с большой осторожностью, не сбавляя скорости, ведет машину по узкому коридору младший сержант Харсеев. Мастерство вождения не приходит само по себе. На трудных трассах танкисты закаляли в жару и холод. В условиях сплошной замкнутости и расширяют бездорожья. Днем и ночью совершенствуют свою выучку отличный механик-водитель. И труд его не пропал даром.

А вот один из механиков-водителей в напряженный момент остановил танк перед огромной воронкой. Преодолеть впереди и на какое-то время подставить борт под огонь «противника». К таким действиям могли привести его ошибки.

Сила танка и его маневренности и огневой мощи. Во время атаки и при бое в глубине обороны «противника» танкисты максимально использовали рельеф местности, грамотно сочетая стрельбу с движением, решительно «приближались» танкистами самые неожиданные задачи. Сказывалась насыщенность отделения средствами коллективной обороны. Командир подразделения умело управлял стрельбой. По наиболее важным целям он сосредоточивал огонь нескольких машин.

Когда, наконец, обозначился успех, «противник» предпринял контратаку. На малоопытный высоко большая группа танков и БТР, участились разрывы, изрыгающие противотанковый и минометный огонь. Но и в этой обстановке танкисты проявили смелую выдержку и находчивость. Часть машин, которые оказались на стыке высоты, заняли позиции для ведения огня с места, используя ворожки и складки местности. Другие прошли сокращенный обходный маневр по флангу и нанесли удар во фланг контратакующим. Поддержанию мощным огнем артиллерии и противотанковых средств. подразделение вновь взяло инициативу в свои руки.

Действуя в обстановке, максимально приближенной к реальным условиям боя, танкисты отлично справились с поставленной задачей.

Капитан В. ПОПКОВ.

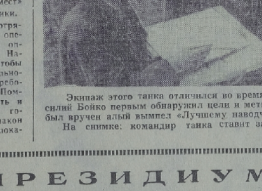

Экипаж этого танка отличился во время учений с боевой стрельбой. Наводчик орудия рядовой Василий Бойко первым обнаружил цели и меткими выстрелами поразил их. Сразу же после учений ему был вручен алый вымпел «Лучшему наводчику», а экипаж отмечен как лучший в подразделении.
На снимке: командир танка ставит задачу экипажу.

Фото В. Горюева.

Прием товарищем Л. И. Брежневым посла СФРЮ

10 августа Генеральный секретарь ЦК КПСС Л. И. Брежнев принял Чрезвычайного и Полномочного посла Социалистической Федеративной Республики Югославии в СССР Б. Микуличича, вручившего Л. И. Брежневу личное послание Председателя СФЮР Президента Республики Тито.

В ходе состоявшейся между Л. И. Брежневым и послом СФРЮ в СССР состоялась беседа, прошедшая в теплой, дружеской обстановке.

ПРИЕМ ПОСЛА

10 августа заместитель Председателя Совета Министров СССР, председатель Государственного комитета Совета Министров СССР по науке и технике В. А. Кириллин принял посла Великобритании в СССР сэра Дерека Ингрема в связи с его предстоящим отъездом из Советского Союза.

(ТАСС).

Договор представлен на ратификацию

Совет Министров СССР одобрил и представил на рассмотрение Президиума Верховного Совета СССР Договор о мире, дружбе и сотрудничестве между Союзом Советских Социалистических Республик и Республикой Индией, подписанный в Нью-Дели 9 августа 1971 года.

Президиум Верховного Совета СССР рассмотрел представленные Совета Министров СССР о ратификации указанного договора и передал его на заключение комиссии по иностранным делам Совета Союза и Совета Национальностей Верховного Совета СССР.

(ТАСС).

Заседание Совета Министров РСФСР

Итоги выполнения Государственного плана развития народного хозяйства Российской Федерации и Государственного бюджета РСФСР за первое полугодие и июль 1971 года обсуждены на заседании Совета Министров РСФСР. С докладами выступили председатель Госплана РСФСР К. М. Гуренков и министр финансов РСФСР И. И. Фалеев.

Совет Министров РСФСР наметил меры по устранению имеющихся недостатков в работе отраслей промышленности, строительства и сельского хозяйства Российской Федерации и безусловному выполнению планов и бюджета 1971 года.

На заседании выступил Председатель Совета Министров РСФСР М. С. Соломенцев.

(ТАСС).

В ПРЕЗИДИУМЕ ВЦСПС

О проекте пятилетнего плана развития народного хозяйства страны на 1971—1975 гг.

Президиум ВЦСПС с участием председателей и секретарей центральных комитетов и республиканских советов профсоюзов, ответственных работников ВЦСПС и подведомственных профсоюзных организаций обсудил проект пятилетнего плана развития народного хозяйства страны на 1971—1975 годы.

С докладом по этому вопросу выступил первый заместитель председателя Госплана СССР Т. И. Сокольн. В обсуждении доклада приняли участие члены Президиума ВЦСПС, председатели и секретари республиканских комитетов и советов профсоюзов, руководящие работники ЦС ВОВР и ВСНО.

Президиум ВЦСПС отметил, что проект пятилетнего плана развития народного хозяйства СССР на 1971—1975 годы разработан в соответствии с Директивами XXIV съезда КПСС и предусматривает дальнейший подъем материального и культурного уровня жизни народа, на основе высоких темпов развития социалистического производства, повышения его эффективности, научно-технического прогресса и ускорения роста производительности труда. Одновременно Президиум ВЦСПС просил Госплан СССР учесть предложения и замечания, высказанные при обсуждении проекта пятилетнего плана.

(ТАСС).

ВЕСТИ ИЗ ГАРНИЗОНОВ

С ПОМОЩЬЮ СЕРЖАНТОВ

Мы настойчиво отрабатывали маршаты по защите от оружия массового поражения. Ведь предстояло зачетное занятие. Особенно трудно было молодым солдатам, которые стремились встать вровень с умелыми, опытными воинами. На помощь им пришли командиры отделений младшие сержанты Дубсков и Шуляков. В результате все подразделение заслужило отличную оценку.

Рядовой И. ЧАЙКОВСКИЙ.

Первыми выстрелами

С высоких результатами выполнили очередное упражнение стрельб воины передового танкового взвода. В числе лучших были ефрейтор Владимир Гречишников и сержант Аля Глобузов. Они все цели поразили первыми выстрелами.

(Наш корр.).

БДИТЕЛЬНО НЕСЛИ СЛУЖБУ

Тщательно готовятся воины нашей роты к несению «караульной службы». Отдельные караульные объекты. Гперед заступлением в очередной наряд проверяющий задал солдатам много вопросов. Правильно ответили рядовые Кукса, Сешенко, Кириллов. Они отлично выполнили свои обязанности на посту. Бдительно несли службу и другие воины.

Рядовой М. МЕЛЕШЕНКО.

ВЕСТИ РОДИНЫ

КОКС—СВЕРХ ПЛАНА

ЧЕРЕПОВЕЦ. Смена Владимира Майорова, работающая в коксовом цехе металлургического завода, выпустила двухмиллионную тонну кокса с начала года сверх планового задания. На сверхплановом счету коксовиков 30 тысяч тонн продукции. Высокого качества и уровня производства не достигали в цехе со времени его пуска.

В общий успех весомый вклад внесли творческие бригады новаторов. Они успешно завершили комплексную механизацию и автоматизацию всех батарей. В результате стал производительность труда, сократились потери шихты и кокса.

Череповецкий кокс — лучший в стране. Крупные партии его отправляются в Финляндию, металлургам Рахе — города-побратима Череповца. На путевых документах — государственный Знак качества.

(ТАСС).

НА ГЕРОЕВ РАВНЯЯ ШАГ

БРЕСТ. Над стенами крепости-героя реет огромное алое полотнище. Улицы и площади города украшены транспарантами с изображением пятиконечной звезды, штыка и стрелы. Это эмблема финала Всесоюзной военно-спортивной игры «Зарница», в которой примут участие 500 юнармейцев со всех концов страны.

10 августа эстафету факел «Зарницы», зажженный от Вечного огня на территории Шипдени. На площади имени Ленина состоится торжественный парад 100 юнармейских отрядов — победителей из союзных и автономных республик, краев и областей. Их напутственное слово ЦК ВЛКСМ С. Г. Арутюнян. В соответствии с приказом командующего Северной группой войск Маршала Советского Союза И. Х. Багрянова в финальных соревнованиях участвуют отряды юнармейцев 7—8 классов общеобразовательных школ. Всего в финале примут участие 20 человек.

В этом году традиционная игра посвящена 50-летию пионерской организации имени В. И. Ленина. В финале ребята проведут соревнования по стрельбе из малокалиберной винтовки, по гранатной обороне, совершат туристские походы на 15 километров, самым интересным, говорят ребята, окажется их конкурс под названием «Зубр».

(ТАСС).

ЭЛЕКТРОСТАНЦИЯ В АРКТИКЕ

МАГАДАН. Еще одна новостройка сдана в эксплуатацию в Арктике. В поселке Ленинградский, расположенном на побережье Северного Ледовитого океана, дала ток электростанция. Он поступил в дома горняков, на золотой прииск.

Это единственный в своем роде горнодобывающий поселок. Его дома и все машинные объекты впервые в практике строительства на Чукотке возведены на вечномерзлой почве, на вечных льдах. Это позволяет предохранить от нагрева грунты вечной мерзлоты, что обеспечивает прочность фундаментов.

НОВЫЕ ЭКСПОНАТЫ „ЯСНОЙ ПОЛЯНЫ"

ЯСНАЯ ПОЛЯНА (Тульская область). В экспозицию музея — усадьбы «Ясная Поляна» включены два скульптурных портрета Льва Николаевича Толстого. Запечатлен облик великого писателя в период Севастопольской обороны и в последние годы жизни.

Эти произведения подарил музею их автор — известный испанский художник и скульптор Карлос Вельаско. Так для знакомился он с сооружениями Ясной Поляны. Земляки Толстого тепло принимали гостя. В нашу страну Карлос Вельаско прибыл по приглашению Министерства культуры СССР.

(ТАСС).

СЕМИНАР МОЛОДЕЖИ

В Баку открылся двухнедельный международный семинар, посвященный актуальным проблемам борьбы за мир, демократию, свободу народов и социальный прогресс, за права молодежи. В нем участвуют советские девушки и юноши, представители квакерских организаций Великобритании и США — студенты, журналисты.

(ТАСС).

ДЕЛОВОЕ СОДРУЖЕСТВО

МОСКВА. В Комплексной программе, принятой на XXV сессии Совета Экономической Взаимопомощи, отраслям сложился, в частности, научно-техническое сотрудничество в области производства удобрений.

Ученые социалистических стран разработали новые катализаторы и каталитические процессы синтеза аммиака. Создана и действует рабочая группа по совместному проектированию химических объектов. Построенное на Новгородском химкомбинате производство мощностью в десятки тысяч тонн аммиака в год — детище проектировщиков Венгрии, Чехословакии, Польши и СССР. Оборудование для этого объекта было поставлено из 14 стран-участниц. Кроме ЧССР, в нашу страну поставляют оборудование для производства удобрений Румыния, Болгария и Польша. В свою очередь Советский Союз предоставил завод азотных удобрений народной Венгрии и два таких завода — Болгарии.

С принятием Комплексной программы братские страны будут еще более активно и многосторонне сотрудничать, чтобы в течение ближайших 10—15 лет полностью обеспечить потребности быстро развивающегося сельского хозяйства в удобрениях и химических средствах защиты растений.

(ТАСС).

XXIV БОЕГОТОВНОСТЬ — НАША ГЛАВНАЯ ЗАДАЧА

С УЧЕТОМ ПСИХОЛОГИЧЕСКОЙ ПОДГОТОВКИ

Весь ход боевой и политической подготовки, если он организован методически правильно, не только вырабатывает у воинов навыки обращения с оружием и техникой, физическую силу и выносливость, но и способствует морально-психологической закалке. У личного состава воспитываются волевые качества, готовность и способность к преодолению чувства страха в боевой обстановке, где возможно применение самого современного оружия. Особенно же интенсивно воспитываются эти качества в полевых условиях, где имеется возможность усложнить ситуацию, делать ее как можно более внезапной, учитывая специфику психологической закалки.

Опыт убедительно говорит о том, что если на каждом занятии или учении будут учитываться и вводиться элементы, направленные на психологическое воспитание, то солдаты в течение первого же периода обучения получат много весьма полезных навыков, окрепнет их воля к преодолению любых трудностей, появится умение быстро реагировать на противодействие противника, не теряться в сложных, неожиданно меняющихся моментах боя.

Мне довелось наблюдать за занятием, в ходе которого практически отрабатывались способы борьбы с танками. Проводил его один из офицеров. Оно прошло весьма успешно прежде всего потому, что руководитель и сержанты строили его с учетом специфики темы, которая состояла в том, что основное внимание следовало уделить психологическому состоянию солдат, их умению подавлять волю противником в критический момент, преодолевать чувство страха.

Заметно предшествовала тщательная подготовка. С личным составом прошла беседа, в которой были приведены примеры героической борьбы наших воинов с танковыми войсками врага в годы Великой Отечественной войны. Офицер напомнил при этом о подвиге героев-панфиловцев под Москвой, остановивших на своем направлении вражеские танки.

— Ныне в наших руках более мощные противотанковые средства ближнего боя, — говорил офицер.— И мы обязаны научить каждого владеть правильно использовать в бою эти условиях.

Далее он подробно объяснил учебные вопросы и меры безопасности.

Из материального обеспечения на занятиях использовались инертящие гранаты, макеты минного заграждения, инженерные сооружения.

Прежде чем начать практическое занятие, руководитель проверил, как обучаемые знают характеристики танков, уязвимые места бронированных машин. Рядовые Сергеев, Гришин, Полетыкин и другие дали подробные ответы на вопросы руководителя. Было видно, что занятия использовались инструкторско-методический характер обстановки, инженерные сооружения.

Прежде чем начать практическое занятие, руководитель проверил, как обучаемые знают характеристики танков, уязвимые места бронированных машин. Рядовые Сергеев, Гришин, Полетыкин и другие дали подробные ответы на вопросы руководителя. Было видно, что занятия использовались инструкторско-методический характер обстановки, инженерные сооружения.

Прежде чем начать практическое занятие, руководитель проверил, как обучаемые знают характеристики танков, уязвимые места бронированных машин. Рядовые Сергеев, Гришин, Полетыкин и другие дали подробные ответы на вопросы руководителя. Было видно, что занятия использовались инструкторско-методический характер обстановки, инженерные сооружения.

Вопросов не было. Личный показ и пример командира сделали свое дело. Солдаты, казалось, с успехом могли повторять все его действия. Не скрою, не сходится бы знал, что обучаемые еще не были подготовлены к этому психологически. Бывают ведь случаи, когда опытные люди будто настроены довольно решительно и все у него пойдет нормально, однако пройдя же опыты действовать в сложной ситуации вдруг проявляют осечку, и он теряет веру в свои силы. Чтобы этого не знал, что нужно дополнительные меры, чтобы солдат знать обрел нужную форму и психологический настрой.

Офицер убежден в том, что в ходе подготовки воинов к преодолению психологического барьера очень полезно провести с ними предварительно зачеты, которые позволяли бы просто машинально, подавшись общему настроению, пробежать между гусеницами танка, и чтобы они делали это осмысленно, со знанием своей задачи и способов ее выполнения.

Поэтому сначала воинов развели по учебным местам, где им предстояло выполнить подготовительные упражнения. Сержанту Алиеву было поручено отработать с группой солдат методику ручных противотанковых гранат по танку, который, конечно, здесь не настоящий, а макет и движется он на тележке по рельсам. Для того, чтобы создать правдоподобную обстановку, на макете были ярко выделены уязвимые места. Тренируются на этом учебном месте воины, чьи хорошие навыки прицельного метания гранат. Это придавало им уверенности в том, что они и в идеальном бою смогут совершить бросок довольно тяжелой гранаты и поразить бронированную цель, остается неуязвимым.

Сержант Куприй со своей группой изучал способы преодоления траншеи, местных предметов и инженерных сооружений для борьбы с танками противника. Занятие проводилось практически, чтобы воины смогли самостоятельно решить эту задачу без указания и команд старших начальников.

Сам руководитель на отдельном учебном месте отрабатывает более сложный вопрос: прячет воинов к танку.

Машина поставлена на площадку, движется загрудно. Когда очередь проползают под ней, изучают положение, в котором они будут находиться, когда танк будет проходить над ними.

Затем двигатель запускается, и воины проползают под самой машиной, работающем двигателе. Потом задача усложняется. Необходимо проползти под машиной, включив на ней завершить смотровые приборы плащ-накидкой. Такой способ применим в том случае, если у солдата отсутствуют противотанковая граната. В последующем воинам придется вскакивать и на движущийся танк.

Руководитель стремится хорошо обучить выполнению этого приема, помня о том, что особую роль здесь играет психологический момент: смелость, готовность к риску. Весьма удачно использована метод состязаний. Офицер засекал время, определяя, кто быстрее проползет под машиной, вскочит на нее. В соревнованиях принимает участие старшина роты, неуверенность в действиях.

Наиболее сложный элемент, подлежащий отработке на этом учебном месте, — прохождение танка над солдатом, лежащим на площадке. На этом завершается ряд упражнений, способствующих моральной закалке воинов.

Предварительные занятия, на которых раздельно отрабатывались приемы борьбы с бронированными целями, в значительной степени уже подготовили личный состав к преодолению психологической нагрузки, которая возникает при встрече с танками. Теперь офицер был уверен, что сложность предстоящей задачи не сразу для воинов неожиданной и они наверняка не растеряются, действуя в этих условиях.

После перерыва начались стрельбы. Они прошли успешно. В значительной мере это объясняется тем, что руководитель, помимо специальных приемы, обращал внимание на морально-психологическую сторону в действиях воинов. Он не стремился при стрельбе сразу ошеломить солдат неожиданностями, а нашел способ, с помощью которого обучаемые постепенно, с нарастающей последовательностью преодолению психологического барьера. В сложной обстановке, в критической ситуации, когда также необходимо мыслить, быстро ориентируешься, а не теряешься, не предпринимаешь ряда ложных действий. Мысли, действия у него должны быть едиными, целесообразными, отвечать требованиям момента боя.

Старший лейтенант
А. ТРУЩЕНКОВ.

Первое письмо в газету

ДРУЖБА ПОМОГАЕТ СЛУЖБЕ

Пишем в редакцию вашу газету. Хочу рассказать о товарище из службе.

Познакомились я с Иваном Козловым, когда нашего молодого бойца. С первых шагов в армии начались наша дружба. Конечно, чем было трудно привыкать к новым распорядку, к требованиям воинской дисциплины.

Однажды на ночных стрельбах Иван быстрее других разобрался в правилах стрельбы и, видимо, неплохо подготовился. Ему доверили открывать боевые части. В этом он не подвел.

Перед заступлением в караул он тщательно проводит в порядок обмундирование, чистит свое оружие. Любо посмотреть на него, когда он стоит на посту, тщательно и спокойно. За это время Иван успел записаться мною благодарностей.

Часто можно увидеть моего товарища с книгой В. И. Ленина. Он законспектировал в тетрадь несколько работ вождя.

«Рядом с таким рядовым, как Козлов, должно быть отстающего — такова моя мысль. Рядовой Козлов всех своих товарищей, и наш молодой солдат стал отличником. И это слово сбылось.

До службы Иван работал на заводе слесарем. Его участок всегда выполнял месячный план и был лучшим в цехе. Прежняя слава в армии, отец, бывший фронтовик, для меня: «Служи, сын, честно. Не жалей сил, служи так, чтобы командир был доволен».

Дружба помогает службе. И после службы она не собирается расставаться: у нас один план на будущее — годом на ударную коммунистическую пятилетку.

Рядовой А. КУКЛИН.

СПАСИБО ЗА НАУКУ

Да, нелегки для некоторых юношей первые дни службы. Иногда даже элементарные привычки вырабатываются не сразу.

Не прошел незамеченным срок — и старательные воины уже не чувствуют той скованности и робости, которые были им свойственны в первые недели солдатского пути. Как-то они успели познакомиться друг с другом, свой молодые солдаты стали товарищами и друзьями.

И в первые дни в роте появилась еще большая боль труда офицера Кокунова, сержантов Гречихи и Дорошко, младшего командира Потапова и других наших наставников.

Рядовой В. БОБРИК.

В УПОРНОЙ БОРЬБЕ

В воскресенье на озере была организована сдача норм Всесоюзного комплекса по плаванию.

Дан старт заплыв на 100 метров. Вперед вырвался рядовой Михеев. Между ним и Сергеем Пискуновым разгоралась упорная борьба. Первым на финише коснулся Михеев. Вторым был Пискунов. Хорошее время показал рядовой Гронев. Лишь одну секунду потерял Гронев рядовой Шапошников, занявший четвертое место.

Рядовой А. БАЛАШОВ.

В ГОТОВНОСТИ НОМЕР ОДИН

Подразделение танкистов выехало на занятия в поле. Воинам предстояло отработать многие вопросы, в том числе преодоление танков водой. Всякая ситуация может случиться в реальном бою. Случится так, что приходится отходить под танками либо совершая марш, подразделение выйдет к реке. А мост разрушен, и наступает время преодолевать переправы вплавь. Поэтому необходимо уметь преодолевать водные преграды на танках.

Это дело, казалось бы, несложное. Но не каждый механик-водитель может это сделать. Нужны определенные навыки, которые вырабатываются в ходе обучения. Вот почему и проводятся такие занятия.

Командир танка, на котором предстояло преодолеть водную преграду, старший сержант Николай Комендат. Он не первый раз выходит на своем танке под воду, поэтому так спокоен воин. Спокоен за него и командир — знает он: Николай Комендат выполнит поставленную задачу. А вот рядовому Владимиру Бояровскому первое погружение в воду вызывает большая тревога. Эти навыки и приобретаются танкистами на полевых занятиях.

...Звучит команда. И тотчас экипаж отделяется ровно от танковых двигателей. Над башнями бронированных машин возвышаются воздухозаборные трубы. Это они обеспечивают жизнедеятельность двигателей и экипажей под водой.

За рычагами одной из машин — механик-водитель второго класса младший сержант Николай Комендат. Он не первый раз уходит на своем танке под воду, поэтому так спокоен воин. Спокоен за него и командир — знает он: Николай Комендат выполнит поставленную задачу. А вот рядовому Владимиру Бояровскому первое погружение вызывает большая тревога. Эти навыки и умение, особенно навыки его армейский стаж, однако молодой солдат уже не впервые в воде. Он умеет, он успел закалиться. Но нет-нет, да и закрадется непрошеный страх в душу. Владимира: вдруг танк под воду и не всплывет. Но он старается отогнать его, и пример товарищей действует на него обнадеживающе. Сержант Комендат, видя, что рядовой Бояровский поднял вверх большой палец: «Все нормально!» А потом каждый солдат доложил по очереди о готовности к переправе.

В легких водолазных костюмах с баллонами за спиной сидят рядом рядовые Владимир Мелихов и Михаил Прачев. Они и проведут разведку маршрута переправы, а в случае необходимости помогут попавшему в беду экипажу. Всякое ведь может быть. С рекой шутки плохи. Заглохнет же двигатель танка, попадет ли он днищем на коварный камень — экипаж может быть спасен: незамедлительно на помощь ему придут водолазы. Отсутствие же дна, закрепив за крюк буксирный трос, и мощный трактор освободит из подводного плена машину.

Вот поэтому-то и несут свою вахту на берегу в готовности номер один Владимир Мелихов, Михаил Прачев и их товарищи — умелые специалисты в водолазном снаряжении. Которому способствует тщательная подготовка к переправе. Зная они: в непредвиденной ситуации друзья выручат из беды. Поэтому-то и спокоен за них и задача все равно будет выполнена.

Таким воин за другим как бы на опушке подходят к урезу воды, медленно скрываются в волнах русинцы, смотровые приборы, башни... И вот на поверхности уже видна одна лишь труба, да дурчинки выходящих газов обозначают путь танков. Проходит несколько минут. Мутные бронированные машины появляются на противоположном берегу, рокотом урчатели как бы отряхнув с себя ручейки брызг.

Задача выполнена. Все до одного танки переправились успешно форсировали водную преграду по дну. Выдержал первое испытание и рядовой Владимир Бочаров.

Не пришлось поработать на этот раз водолазам. Однако это совсем их не расстраивает. Значит, безопасно действует наша техника, значит, хорошо обучены танкисты.

Лейтенант В. ХУЛАНХОВ.

На снимках: слева — танк, в экипаже которого служит рядовой В. Бочаров, идет по дну реки; справа — в готовности номер один водолазы рядовые Владимир МЕЛИХОВ (слева) и Михаил ПРАЧЕВ.

Фото В. Горяева.

СНАЙПЕРСКИЙ ОГОНЬ

Раннее утро. Новый день только начинается, а на полигоне уже слышится рокот моторов. Это танковый подразделения, где служит рядовой В. Балина, приехали для выполнения очередного упражнения стрельб.

Сложный задачи стоит перед воинами этого дружного армейского коллектива. Включившись в социалистическое соревнование под девизом «Год XXIV съезда КПСС — год отличной учебы и службы», каждый воин взял на себя повышенные обязательства. Танкисты верны своему слову.

В команде о начале учебного рубежа вперед уходит танк. Солдаты внимательно следят за действиями экипажа, с нетерпением ждут результата. Весь огонь отлично, сегодня поразить все цели с первых выстрелов.

Слышится доклад первой смены. Результат отличный. В следующей паре тоже выполнили танкисты упражнение и непременно побивались высшего балла.

На исходном положении — последняя смена. Заходят танки. Воины ждут команды.

— Вперед! — передали по радио.

Боевая машина плавно тронулась с места. За рычагами управления сидит опытный специалист, механик-водитель второго класса Виталий Шапиков. Сейчас многое зависит от результатов стрельбы этого экипажа.

Показалась цель. Первым ее обнаруживает механик-водитель. Он дает целеуказание наводчику. Таня на какое-то мгновение воцарилась тишина. Несколько секунд достаточно, чтобы рядовой А. Шариков успел прицелиться и нажать на электроспуск. Снаряд пронзивает центр мишени.

Вторая цель появилась так же неожиданно.

— Короткая! — командует рядовой Шариков.

Снова грохнул выстрел. Цель поражена. Снайперски вел огонь наводчик и по остальным мишеням.

При подведении итогов командир навел разбор действий экипажа, перечислил с таким же напряжением занимаются на каждом полевом занятии. Он выразил уверенность, что воины с честью выполнят высокие социалистические обязательства.

Рядовой
Ю. КОЛОМЕНЧЕНКО.

ДВЕ СМЕНЫ НА „ОТЛИЧНО"

Мастерски владеет техникой старшина сверхсрочной службы Маковецкий, специалист второго класса. Когда он готовит аппаратуру для обеспечения полетов, можно быть спокойным: техника будет работать исправно, экипажи в воздухе будут обеспечены чткой и бесперебойной связью.

Отличался опытный специалист и на недавних полетах. Две смены проработал он за аппаратурой без единого замечания со стороны руководителя полетов. В итоге — две отличные оценки. Командир поставил в пример добросовестного воина, комсомольского активиста.

Старшина
сверхсрочной службы
В. ДЕГТЯРЕНКО.

ЗНАМЯ ПОБЕДЫ

2-я стр. 12 августа 1971 г.

ОБЩИМ КУРСОМ — К ЕДИНОЙ ЦЕЛИ

«В великом противоборстве с силами старого мира социализм все ярче демонстрирует свое неоспоримое превосходство, свою способность решать коренные проблемы современности. Его революционизирующее воздействие на ход исторического развития он оказывает своими хозяйственными успехами. Это ленинское преимущество убедительно подтверждают и итоги нынешних лет».

(Передовая «Правды», 8 августа с. г.).

На днях наша центральная печать опубликовала Комплексную программу дальнейшего углубления и совершенствования сотрудничества и развития социалистической экономической интеграции стран — членов СЭВ. В ней, в частности, отмечено, что всестороннее развитие и успешное решение важнейших задач социалистической страны является решающим условием продвижения вперед всей мировой системы социализма. Каковы же успехи Советского Союза в коммунистическом строительстве, в чем заключается его вклад в жизнь гражданские международные отношения?

На необъятных просторах Страны Советов по всю шить развернулось социалистическое соревнование за претворение в жизнь исторических решений XXIV съезда КПСС, за успешное выполнение заданий девятой пятилетки, знаменующей крупный шаг на пути строительства коммунизма в нашей стране.

Социалистическая промышленность успешно завершила трехлетку, вступила в новый этап своего развития. Ускоряется материально-техническая база социалистического земледелия и животноводства.

Замечено выросли экономические показатели всех видов транспорта. Около трех четвертей грузооборота страны обеспечивают ныне железные дороги. Их протяженность превысила 135 тысяч километров. Это одна десятая общей длины железных дорог всей планеты (на долю СССР приходится половина мирового грузооборота). Справляясь с главными заданиями — полушный, морской, речной, нефтепроводный транспорт. Возросла производительность автомобильного транспорта.

Непосредственной производительной силой страны все более становится советская наука. Она порадовала нашу Родину новыми крупными достижениями в исследовании Вселенной, в разработке и создании новой техники, новых материалов, новой технологии, значительно повысивших производительность труда в промышленности, строительстве и сельском хозяйстве.

На основе высоких темпов развития социалистического производства повышение эффективности, научно-технического прогресса и роста производительности труда неуклонно повышается материальный и культурный уровень жизни народа.

С 1 января с. г. началось повышение минимального размера зарплаты рабочих и служащих (до 70 рублей в месяц). Среднемесячная зарплата рабочих и служащих достигла 125 рублей, а с учетом льгот и выплат из общественных фондов — 168 рублей. Увеличены размеры пенсий по старости. Вновь товарооборот государственной и кооперативной торговли, увеличилась продажа товаров для населения. За первое полугодие 1971 года введено в эксплуатацию 580 тысяч новых благоустроенных квартир общей площадью 26 миллионов квадратных метров. Достигнут крупный успех в развитии народного образования и культуры.

Ленинский труд советских людей имеет огромное международное значение. Еще на заре развития Советского государства основатель и вождь нашей партии Владимир Ильич Ленин указывал, что главное воздействие на все мировое развитие, на всю систему современных международных отношений будет оказывать Советская страна своей хозяйственной политикой, результатами экономического развития, самой своей жизнью. Это непреложная человеческая закономерность, которая с каждым годом становится все более очевидной.

Если США для удвоения объема производства промышленной продукции потребовалось 18 лет, Англии — 22 года, ФРГ — более 24 лет, Советскому Союзу для этого потребовалось всего 10 лет.

Если США для удвоения объема производства промышленной продукции потребовалось 18 лет, Англии — 22 года, ФРГ — более чем 10 лет, то Советскому Союзу — 8,5 лет.

Если США смогли удвоить основные производственные фонды за 22 года, Англия — за 32 года, ФРГ — за 10 лет, то Советский Союз — за 8 лет.

Наши социалистической экономики в девятой пятилетки с новой силой убедительно свидетельствуют о плановости и динамизме развития экономики Советского СССР. Такой динамичности не знает экономика ни одной из ведущих капиталистических стран.

Важно отметить и еще одно преимущество социалистического строя, его социальную направленность и общественные результаты развития экономики. СССР обеспечивает реализацию таких задач, которые капитализм не в силах разрешить. Это — динамика роста экономики, прежде всего сферы социального развития, неуклонный рост благосостояния, образования и культурного уровня народа.

Успехи советского народа в строительстве коммунизма напоминают новыми силами мировую систему социализма. Удельный вес социалистического содружества в мировом промышленном производстве возрос с 20 процентов в 1950 году до 39 процентов в истекшем году. Особенно быстро продвинулись вперед страны, вхо-

ПРАКТИКА ИДЕОЛОГИЧЕСКОЙ РАБОТЫ

КОМСОМОЛЬСКАЯ ЖИЗНЬ

КОЭФФИЦИЕНТ ВОЗДЕЙСТВИЯ

Жить строго по уставу, соблюдать внутренний распорядок, точно выполнять все приказы командира, отлично решать задачи боевой подготовки — эти требования неустанно пропагандируют комсомольские активисты нашей роты. Для этой цели они используют все многообразие форм и методов воздействия на воинов. Взять, к примеру, прошедший месяц. Активисты провели тематический вечер «Путь к победе есть единый — он зовется дисциплиной», Ленинское чтение «В. И. Ленин о железной воинской дисциплине, как незыблемом воинском законе», организовали обсуждение кинофильма «Однажды ночью», беседу «Военная присяга — клятва на верность Родине» и другие мероприятия.

Хорошо была подготовлена и читательская конференция по книге Героя Советского Союза генерал-лейтенанта А. И. Шевченко «Солдатская рапсодия». Выступающие комсомольцы сержанты Анатолий Артамонов, Анатолий Поронько, рядовой Сергей Борисенко с воодушевлением говорили о героях книги старшине Стрельцове, политруке Сажине, которые являются для них примером в выполнении воинского долга, о своих сослуживцах, которые в солдатской учебе и службе стремятся быть достойными наследниками боевых традиций отцов.

Проведение таких мероприятий способствует повышению коммунистической сознательности воинов, вовлечению комсомольцев в общественную жизнь подразделения. Ведь именно те, кто остается не у дела, пассивны, отстают в учебе и нарушают дисциплину. В этом активисты не раз убеждались сами.

Работа с людьми... Она требует чуткости, тончайшего мастерства. Возьмите любого солдата и сравните его с другими воинами. Сколько общего, но и сколько разного увидите вы.

В недалеком прошлом в подразделении были трудные люди. Один из них — рядовой Тариэль Мамладзе. Он увиливал от выполнения своих обязанностей, ссылаясь на мнимые болезни и отсутствие способностей. С солдатом беседовали командир взвода, сослуживцы. Мамладзе стоял на своем: умелого воина, мол, из него не получится, чего зря возиться...

Да, бывает иногда, что человек теряет веру в свои силы. Но когда ему хотят помочь, он с радостью встречает участие и поддержку начальников, товарищей, всего коллектива. А тут было иначе. В беседах Мамладзе был немногословен. Создавалось впечатление, что солдату все безразлично. Скорее всего он, видимо, хотел, чтобы на него махнули рукой.

Иначе думал член бюро ВЛКСМ старший сержант Алексей Тимощук. Он видел, что рядовой Мамладзе способен отлично заниматься, нести службу и отнюдь не собирался прекратить борьбу за человека. «Но как все-таки повлиять на него? — думал Алексей. — В чем причина пассивности воина?» Активист упорно искал ответ и нашел. Помог ему земляк Тариэля, который служит в соседнем подразделении. Вот что Тимощук узнал из беседы с ним.

С детства Мамладзе не знал трудностей. Родители баловали его. А со временем он попал под влияние так называемых «дружков». Учиться не хотел, работать не торопился. Юноша привык к безделью. Таким он и пришел в армию.

Теперь, когда стало это известно, легче было найти путь к сердцу солдата. Алексей Тимощук, другие активисты приложили немало усилий, чтобы Тариэль понял свои ошибки и исправил их. Они прививали ему любовь к труду, разъясняли, что боеготовность экипажа, взвода, роты слагается из боеготовности отдельных солдат. Каждый воин в ответе за нашу Советскую Родину. Так можно ли работать кое-как, с прохладцей? Когда Мамладзе осознал это, он изменил отношение к службе, и дела у него пошли на лад.

Не исключено, что кое-кто скажет: здесь помог случай. Именно он позволил открыть одну из страниц биографии солдата. А полагаться, мол, на случай в деле воспитания нельзя. Конечно, можно сказать и так. Но тут речь идет не о случае, а о системе работы активистов роты, о коэффициенте воздействия на того или иного воина. Они не упустят любой возможности, чтобы повлиять на человека, помочь ему. Чтобы полнее представить характер сослуживца, члены бюро, комсгрупорги, агитаторы беседуют и с ним, и с его непосредственным начальником, и с его товарищами, а иногда советуются и с его родителями.

Огромное воспитательное значение имеет своевременное поощрение воинов, отличившихся своей дисциплинированностью и ревностной службой. О передовых солдатах активисты рассказывают в своих беседах, пишут заметки в стенную газету, пропагандируют опыт отличников через фотогазеты, бюллетени, боевые листки и листки-«молнии». Члены бюро ВЛКСМ часто беседуют с отличниками, рассказывая им, что партия требует от советских людей не успокаиваться на достигнутом, не кичиться своими успехами. Активисты учат молодежь жить и трудиться по заветам великого Ленина, призывавшего комсомол быть ударной группой.

Таким путем расширяется круг актива, являющегося надежной опорой командиров в борьбе за укрепление дисциплины и порядка. Заметив недостойное поведение кого-либо из воинов, отличники учебы рядовые Виктор Серновских, Владимир Линев, Владимир Гагарин и многие другие стремятся воздействовать на товарищей, предупредить нарушение дисциплины.

Один из таких случаев произошел с рядовым Анатолием Таранцом. Нарушая требования устава, он полагал, что, поскольку командир об этом не знает, все сойдет для него благополучно. Однако об этих нарушениях узнал рядовой Линев, между ними произошла довольно резкая беседа. Отличник учебы Линев напомнил товарищу требование присяги, привел в пример дисциплинированных воинов и посоветовал сослуживцу изменить отношение к службе.

— Эх, ты! А еще товарищ! — возмутился было Таранец.

— Вот потому-то так и говорю с тобой, что хочу помочь, как товарищу, — спокойно ответил Линев. — А если не поймешь этого и будешь нарушать порядок, напишу письмо твоей матери и прямо расскажу, как нечестно служишь...

Таранец понял, что товарищи не простят ему дурных поступков и стал исправляться.

В ходе Ленинского зачета в коллективе родилось немало действенных форм работы с людьми. Среди них особое место занимают отчеты членов ВЛКСМ. Не проходит ни одного заседания бюро, где бы не заслушивался тот или иной комсомолец. Это активизирует воинов, повышает у них чувство ответственности.

Помнится, как шел разговор о рядовом Викторе Горелове — отличнике учебы, классном специалисте, спортсмене-разряднике. Члены бюро отмечали его заслуги. Одновременно были высказаны и справедливые упреки: комсомолец недостаточно активно участвовал в общественной работе, пренебрежительно относился к молодым воинам, не оказывал им помощь. Виктор сделал правильные выводы.

В результате постоянной заботы комсомольского бюро об укреплении дисциплины в нашем подразделении создан образцовый порядок. Высокая организованность помогает воинам роты успешно решать задачи летнего периода обучения, совершенствовать свое боевое мастерство, трудиться так, как этого требуют от нас решения XXIV съезда КПСС.

Сержант М. СЕМЕНЧЕНКО,
член бюро ВЛКСМ роты.

ТАРАН — ОРУЖИЕ СМЕЛЫХ

Самодеятельный художник воскресил эпизод жаркого воздушного боя: краснозвездный ястребок врубается пропеллером в бомбардировщик с черным перекрестием на фюзеляже. Рядом с рисунком — строки из Указа о присвоении звания Героя Советского Союза летчикам Степану Здоровцеву, Петру Харитонову и Михаилу Жукову. Их имена страна узнала тридцать лет назад, когда началась героическая оборона города на Неве. Они защищали небо Ленинграда.

У стенда останавливаются молодые летчики. Многим из них сейчас столько же, сколько было их прославленным однополчанам тогда, в суровом 41-м. Военная хроника запечатлела события тех грозных дней. Истребительный авиаполк вел тяжелые бои южнее Ленинграда, к стенам которого рвались гитлеровские армии группы «Север».

28 июня в первый раз поднял в воздух свой самолет вчерашний курсант летного училища младший лейтенант Петр Харитонов. Было получено сообщение, что гитлеровцы намереваются нанести удар по переправам через реку Великую. Шестерка краснозвездных истребителей успела атаковать вражеские бомбардировщики на подходе к переправе. В яростном воздушном бою Харитонов совершил первый в ленинградском небе таран, отрубив винтом своей машины хвостовое оперение «Юнкерса-88».

Воздушный таран! В истории авиации до июня 41-го был лишь один случай этого высшего проявления мужества. Русский летчик Петр Нестеров во время первой мировой войны нанес смертельный удар по аэроплану австрийца Розенталя и погиб сам...

Через несколько часов после атаки Харитонова подвиг своего однополчанина повторил Степан Здоровцев, а сутки спустя таранным ударом опрокинул вражеский бомбардировщик Михаил Жуков.

Так начал свой боевой счет полк, завоевавший в боях Гвардейское знамя. Шестнадцать его летчиков в годы войны стали Героями Советского Союза. 6.853 боевых вылета сделали гвардейцы, в 1.396 воздушных боях они сбили 245 гитлеровских самолетов.

Не всем довелось дожить до победы. Степан Здоровцев погиб 9 июля 1941 года, когда на его счету было уже пять сбитых вражеских машин. Жизнь Михаила Жукова оборвалась в январе 1943 года, в боях под Невской Дубровкой.

Из трех первых героев радостный день 9 мая 1945 года довелось встретить только Петру Харитонову. Тогда он подвел итог — 14 сбитых самолетов. Один из них, в июне 1941 года, он уничтожил своим знаменитым таранным ударом. После войны подполковник Харитонов был заместителем командира дивизии, из-под его крыла поднялись в небо многие молодые летчики. Сейчас он — в отставке. Живет в Донецке. Петр Тимофеевич часто выступает перед молодежью, недавно приезжал в родной полк, рассказывал молодым о своих боевых друзьях.

Гвардейцы торжественно отметили тридцатилетие подвига первых героев войны. Таран — оружие сильных духом.

В послевоенные годы истребительный полк на новом месте получил и новую «квалификацию»: он стал вертолетным. В короткие сроки, по-гвардейски осваивал личный состав технику, учился использовать ее умело и эффективно. Здесь считают: лучшая память о подвигах героев — упорный труд, растущее день ото дня мастерство, готовность образцово выполнить любую, самую сложную задачу.

Будни вертолетчиков — это часы напряженных занятий в учебных классах и на тренажерах, это полеты ночью, в сложных погодных условиях и оперативное решение разнообразных тактических задач, это участие в многодневных маневрах и умение найтись в критической ситуации. Упорный труд на земле помогает быстрее обрести мастерство в воздухе. Год от года становится сложнее техника, и вертолетчики совершенствуют свои знания непрерывно. Члены экипажей овладевают смежными специальностями, чтобы в любой момент радист мог заменить штурмана, бортовой механик мог сесть за штурвал, второй пилот взять на себя обязанность командира.

Отменная физическая и моральная закалка, хладнокровие, помноженные на точный расчет и отличную выучку, не раз помогали летчикам полка с честью выходить из суровых испытаний. Совсем недавний пример. В двигатель машины, которую вел капитан Василий Дворник, попала крупная птица. Мировая статистика безапелляционно относит эту ситуацию к катастрофической. Но командир корабля и весь экипаж, проявив максимум самообладания и дисциплины, сумели привести вертолет на аэродром.

Полк героев не раз отмечался командованием. На торжественные построения вертолетчики выносят два знамени — Гвардейское и Памятное красное ЦК КПСС, Президиума Верховного Совета СССР и Совета Министров СССР — награда, полученная в год пятидесятилетия Советского государства за успехи в боевой подготовке.

Трудным и ответственным экзаменом для полка были маневры «Двина». Все задачи летчики выполнили тогда на «отлично».

В полку героев все — от солдата до старшего офицера — верны гвардейской славе, завоеванной в годы Великой Отечественной войны.

В. ГАНШИН.

В ОТСТАВКУ НЕ ВЫШЕЛ

Константин Симонов и герой его фронтовых очерков пограничник И. И. Калеников встретились спустя тридцать лет после памятного обоим знакомства в сражающемся Заполярье. Это произошло на страницах документальной книги «1.200 дней и ночей Рыбачьего», где собраны воспоминания участников боев на Малой земле.

«Командир пограничного отряда майор Калеников запомнился мне надолго», — написал в своих военных дневниках корреспондент «Красной звезды» К. Симонов, приезжавший к пограничникам. Его слова дважды повторены в книге о Рыбачьем: в воспоминаниях самого писателя и в эпиграфе к главе «Это были чекисты», где о Каленикове и его знаменитом погранотряде рассказывает бывший замполитрука Г. З. Тунов.

Когда началась война, командир погранотряда уже имел за плечами опыт борьбы в отрядах ЧК с националистическими бандами, службу на западной и восточной границах. Журналиста привела к нему молва о его разведывательных операциях, за которые впоследствии он был награжден орденом Ленина. Во время одной из них 350 пограничников во главе с командиром совершили глубокий рейд по вражеским тылам.

Через тридцать лет, совсем на другой границе, в Молдавии, Иван Иустинович Калеников пользуется такой же доброй славой, хотя и находится на заслуженном отдыхе. Впрочем, слово «отдых» меньше всего применимо к этому человеку. Его рабочий день по-прежнему не имеет границ. Обычно он начинается в городской газете Кишинева, где Калеников заведует общественной приемной. Продолжается же ровно столько, «сколько будет нужно людям», в бесконечных рейдах по городу, куда его зовут читательские письма, просьбы, предложения.

Молдавские пограничники называют его своим «внештатным политработником»: полковник в отставке Калеников постоянно бывает на заставах, передает опыт и знания молодым. Никто не скажет, что ему семьдесят, и сам он утверждает, что энергии еще хватает на десятерых. Молодость ветерана удостоверяет и комсомольский билет, который он, почетный член ВЛКСМ, носит у сердца рядом с партийным.

Когда Калеников рассказывает о Великой Отечественной войне, в его повествования нередко органически входят стихи. Он открывает книжицу «Военной лирики» К. Симонова, которая дорога ему, как память о тех годах. В 1941-м в штабной землянке заполярного полуострова пограничники первыми из уст самого автора услышали строки ставшего потом знаменитым «Жди меня». Писатель-корреспондент прочитал их прямо из блокнота. Спустя много лет Калеников оказался в числе первых читателей этого и других стихотворений Симонова, собранных в его новом сборнике «Военная лирика». Он получил его в подарок от автора, который не забыл героя своих первых фронтовых очерков и с которым теперь встретился на страницах новой книги.

Р. ХОМЕНКО.

Кишинев.

Это было на тактическом учении. В отделение, которым командует гвардии сержант Василий Магсумов, пришел ветеран минувшей войны офицер Г. ФРОЛОВ. Он провел интересную беседу с воинами о подвигах фронтовиков во время боев на польской земле.

Фото В. Горяева.

УСПЕХИ РАДУЮТ

С интересом встретили воины сообщение ЦСУ СССР об итогах выполнения Государственного плана развития народного хозяйства СССР в первом полугодии 1971 года. Агитатор рядовой Подшивало, беседуя с сослуживцами по итогам выполнения Государственного плана развития народного хозяйства, отметил:

— Цифры и факты, свидетельствующие об успешном выполнении плана первого полугодия — это лучшее доказательство тому, что задания партии успешно претворяются в жизнь.

Далее агитатор говорил о том, что наша задача — еще бдительнее нести службу, совершенствовать свое мастерство и быть всегда начеку, чтобы советский народ мог спокойно трудиться.

Лейтенант М. ДИПТАН.

дящие в СЭВ. Занимая 18 процентов территории и располагая 10 процентами населения земного шара, они производят сейчас примерно треть мировой промышленной продукции.

В рамках СЭВ наладилась координация национальных народнохозяйственных планов, углубляется специализация и кооперирование производства, растет социалистическое разделение труда, расширяются экономические связи. Успешно работает нефтепровод «Дружба», энергосистема «Мир», Общий парк вагонов, Организация по сотрудничеству в области подшипниковой промышленности, «Интерметалл», Институт по стандартизации, Международный банк экономического развития, «Интерхим», «Агромаш», Инвестиционный банк, создается Международный институт экономических проблем мировой системы социализма.

За годы восьмой пятилетки с участием СССР в социалистических странах реконструировано и построено более 300 промышленных и сельскохозяйственных предприятий. Советский Союз почти полностью удовлетворяет импортные потребности этих стран в чугуне и нефти, на три четверти — в нефтепродуктах и фосфорных удобрениях, более чем на три пятых — в хлопке, металлопрокате, каменном угле, марганцевой руде, почти на восемьдесят пять процентов — в железной руде, наполовину — в коксе и лесоматериалах. В свою очередь братские страны социализма произвели крупные поставки промышленной продукции Советскому Союзу.

Принятая на XXV сессии СЭВ Комплексная программа, в которой нашли отражение решения предыдущих сессий Совета Экономической Взаимопомощи, наметила курс на дальнейшее углубление и совершенствование сотрудничества, развитие социалистической интеграции братских стран социализма. В результате достигнутых соглашений поставки нефти в страны СЭВ вырастут со 138 миллионов тонн за 1966—1970 годы до 243 миллионов тонн за годы 9-й пятилетки; природного газа, соответственно, — с 8 до 33 миллиардов кубических метров, электроэнергии — с 14 до 42 миллиардов киловатт-часов, железной руды — с 72 до 94 миллионов тонн.

Поставки в СССР из стран СЭВ составят: вагонов и электровозов — на сумму 1,4 миллиарда рублей, морских судов — на полтора миллиарда рублей, химической продукции — на 1,3 миллиарда рублей, товаров ширпотреба — на 8 миллиардов рублей.

Общий объем товарооборота СССР со странами СЭВ в девятом пятилетии увеличится в полтора раза и достигнет 76 миллиардов рублей. Значительно возрастет товарооборот с ГДР, Чехословакией, Польшей, Болгарией, Венгрией, Румынией.

Достижения СССР в области экономики умножают притягательную силу социализма, оказывают огромное воздействие на ускорение социального прогресса во всем мире. Они вдохновляют на борьбу рабочий класс капиталистических стран, способствуют лучшему пониманию ими преимуществ социализма, повышению его классового самосознания. В них видят свой завтрашний день народы, сбросившие иго колониального гнета.

СССР осуществляет экономические и торговые связи почти с 70 странами Азии, Африки, Латинской Америки. Особенно прочное сотрудничество установилось с ОАР, Сирией, Ираком, Алжиром, Индией, Афганистаном, Ираном, Пакистаном. Товарооборот СССР с развивающимися государствами в истекшем году превысил 3 миллиарда рублей.

Советский Союз предоставляет этим государствам на льготных условиях кредиты и займы, оказывает помощь в подготовке национальных кадров, в защите национальной независимости. Вместе с тем за счет расширения торговли с развивающимися странами Советский Союз получает возможность полнее удовлетворить потребности своего народного хозяйства. Таким образом, успехи строительства коммунизма в СССР вносят крупный вклад в историческое противоборство социализма и капитализма, способствуют усилению всех отрядов мирового революционного процесса.

Советский Союз и братские социалистические страны неизменно выступают за мирное сосуществование государств с различным социальным строем, за широкое развитие многосторонних экономических связей без всякой дискриминации и давления, за развитие торговли.

СССР торгует со 102 странами мира. Оборот его внешней торговли сейчас высок как никогда раньше.

В отношениях с Финляндией, Францией, Японией, ФРГ, Австрией развивается тенденция к заключению долгосрочных соглашений, включающих в себя торгово-экономические, научно-технические и кредитно-финансовые аспекты. Усиливаются торговые связи с Канадой и Японией.

«Мы, — говорил на XXIV съезде КПСС глава Советского правительства А. Н. Косыгин, — готовы к сотрудничеству с каждым государством, которое со своей стороны проявляет желание к этому и придерживается принципов мирного сосуществования. Те, кто рассчитывает нанести ущерб Советскому Союзу путем ограничений и дискриминаций в экономических связях с нами, забывают одно: Советский Союз располагает такими ресурсами, которые вполне обеспечивают ему возможность независимого развития».

В сложной международной обстановке, когда империалистическая реакция прибегает к военным авантюрам и прямой агрессии, когда американские империалисты, попирая нормы международного права, ведут позорную, грязную войну во Вьетнаме, Камбодже и Лаосе, обостряют кризис на Ближнем Востоке, когда в мире сохраняется напряженность и угроза войны, Советская страна, как указал XXIV съезд, не имеет права ни на минуту забывать о необходимости укрепления наших Вооруженных Сил и их высокой боеготовности.

В результате неустанной заботы партии и правительства ныне преобразована вся система обороны страны, военное строительство получило дальнейшее развитие.

Советские Вооруженные Силы оснащены первоклассной боевой техникой и располагают великолепным личным составом, высокоподготовленным корпусом командных, политических и инженерных кадров, безраздельно преданных партии и народу.

В основе советского военного строительства лежат принципы, разработанные великим Лениным: руководящая роль партии, полное соответствие армии характеру социалистического строя, единство армии и народа, регулярный, высокоорганизованный кадровый характер армии, соответствие организационной структуры армии требованиям современной войны и достигнутому уровню боевой техники, единоначалие, как наиболее целесообразный принцип управления войсками.

Одна из важнейших особенностей советского военного строительства на современном этапе состоит в том, что оно развивается в условиях братского содружества стран социализма.

Великий Ленин прозорливо предвидел, что народам, вставшим на путь социализма, «обязательно нужен тесный военный и хозяйственный союз, ибо иначе капиталисты... задавят и задушат нас по одиночке».

Ленинские идеи о содружестве и взаимопомощи социалистических государств, о консолидации их экономических и военных усилий для защиты революционных завоеваний нашли свое воплощение в Варшавском Договоре, проделавшем огромную работу по укреплению обороноспособности и развитию вооруженных сил братских стран, по организации взаимодействия союзных армий.

Успехи нашего народа в выполнении пятилетнего плана обеспечивают дальнейший рост оборонной мощи Советского Союза. Это позволит еще более надежно оградить советский народ, все страны социалистического содружества от опасности империалистической агрессии, упрочит позиции миролюбивых и освободительных сил во всем мире. Сознание этого наполняет сердца наших воинов чувством советского патриотизма и пролетарского интернационализма, вызывает горячее стремление внести свой вклад в великое общенародное дело борьбы за коммунизм, сделать год XXIV съезда годом отличной учебы и службы, добиться новых успехов в повышении бдительности и боеготовности войск.

Полковник В. СТЕПАНОВ.

ВОЕНКОРЫ СООБЩАЮТ

КОММУНИСТ ВЫПОЛНЯЕТ ПОРУЧЕНИЕ

У входа в часть на стене трехэтажного здания — огромное кумачовое панно с изображением В. И. Ленина. Чуть ниже надпись: «Дело Ленина живет и побеждает». А вокруг красочно оформленные плакаты, на которых наглядно показаны успехи советского народа в строительстве коммунизма. Главное место здесь занимают показатели развития промышленности, транспорта, сельского хозяйства в 1971—1975 годах. Каждое слово, каждая цифра старательно выведены рукой коммуниста Бойко.

Свободное от службы и занятий время Виктор Александрович уделяет оформлению наглядной агитации, выполняя партийное поручение. Стенды и плакаты в ленинской комнате, лозунги и панно на территории подразделений, наглядные пособия для политических занятий — все это дело рук Виктора Александровича.

Быть коммунистом — значит быть идейным бойцом партии, нести ее слово в массы. В этом видит свой долг служения Родине член КПСС старшина сверхсрочной службы Бойко.

Младший лейтенант Н. ГУЖВИНСКИЙ.

ПРИМЕР КОМАНДИРА

Коммунисты нашего подразделения постоянно заботятся о подготовке сержантского состава. Не случайно многие младшие командиры зарекомендовали себя отличными воспитателями подчиненных.

Взять, к примеру, сержанта Петра Дорошенко. Это требовательный и заботливый командир. Он умело обучает и воспитывает солдат, мобилизует их на отличное выполнение социалистических обязательств. Охотно делится своим опытом с другими сержантами.

Помнится такой случай. Прибыл к нам из учебного подразделения на должность командира отделения младший сержант Потехенченко. Нелегко было на первых порах молодому командиру. Знания есть, а опыта маловато. Вот тут-то и пришел ему на помощь сержант Дорошенко. И на занятиях, и в вечернее время воинов всегда можно было встретить вместе. Словом и делом помогал молодому командиру отделения заместитель командира взвода. Немного прошло времени, и отделение младшего сержанта Потехенченко вышло в число передовых.

А сколько пришлось поработать сержанту Дорошенко с каждым из нас! Пожалуй, нет такого солдата, которому бы заместитель командира взвода не оказал существенной помощи в учебе.

Воины подразделения с большим уважением относятся к сержанту П. Дорошенко и во всем берут с него пример.

Рядовой М. МЕЛЕШЕНКО.

БЛАГОДАРНОСТЬ ЗА ТРУД

Партийная организация нашей части уделяет большое внимание воспитанию молодежи. С прибытием молодых воинов коммунисты позаботились, чтобы каждый из них успешно прошел курс молодого солдата, побыстрее освоил свою специальность. Они регулярно организуют передачу опыта в учебе и службе старослужащих воинов молодежи. Внимательно присматриваются молодые солдаты к делам опытных специалистов, воинов второго года службы — Валерия Кветко, Ивана Скальского и других, которые оказывают немалую помощь своим сослуживцам.

Немного прошло времени, но первые успехи молодежи уже видны. Ивану Некипелову, Евгению Осташову, Юрию Рябову и Анатолию Тимофееву командир объявил благодарность за успехи в учебе и службе. В этом немалая заслуга коммунистов.

Майор А. КОНДРАТЬЕВ.

ПУЛЬС ПЛАНЕТЫ
ФАКТЫ • СОБЫТИЯ • КОММЕНТАРИИ •

НОВЫЙ ФАКТОР МИРА И БЕЗОПАСНОСТИ

ПРАГА. Сообщая о подписании Договора о мире, дружбе и сотрудничестве между СССР и Индией, чехословацкие газеты подчеркивают, что этот договор послужит делу мира во всем мире, развитию дружбы и сотрудничества между народами двух стран. «Руде право», излагая содержание статей договора, отмечает, что Индия высоко ценит миролюбивую политику Советского Союза. СССР в свою очередь считает, что внешняя политика, которую проводит индийское правительство, служит укреплению мира.

КАИР. Каирская печать единодушно отмечает, что договор имеет целью укрепление мира не только в Азии, но и во всем мире. Советско-индийский договор, пишет газета «Аль-Ахбар», «предусматривает совместную борьбу двух стран за мир и справедливость».

ВЕНА. Советско-индийский Договор о мире, дружбе и сотрудничестве привлек к себе большое внимание австрийской печати. «Народы надеются, что новый договор между Москвой и Дели будет способствовать делу мира», — пишет «Арбайтер цайтунг». Газета «Фолькештимме» подробно останавливается на основных положениях договора, подчеркивая, что он не направлен против какой-либо третьей страны.

НЬЮ-ЙОРК. Американская печать в многочисленных сообщениях о подписании советско-индийского договора указывает на огромное его значение для развития дружественных отношений между двумя странами. Газета «Нью-Йорк таймс» в редакционной статье, в частности, пишет, что договор свидетельствует о дальнейшем укреплении связей между СССР и Индией.

ТОКИО. Все ведущие газеты Японии со ссылкой на ТАСС публикуют изложение этого важного документа. Советско-индийский договор, указывает газета «Асахи», имеет эпохальное значение для дружбы и сотрудничества между Советским Союзом и Индией. Он будет способствовать обеспечению безопасности в Юго-Восточной Азии.

(ТАСС).

УГЛУБЛЕНИЕ СОТРУДНИЧЕСТВА

ВАРШАВА. (ТАСС). Комплексная программа дальнейшего углубления и совершенствования сотрудничества и развития социалистической экономической интеграции стран — членов СЭВ, принятая на XXV сессии СЭВ, является залогом дальнейшего углубления всестороннего сотрудничества социалистических стран, пишет «Жолнеж вольности». Программа обеспечит дальнейшее укрепление их единства, утверждение позиций мирового социализма в борьбе за мир и дружбу между народами.

Газеты отмечают, что документ сессии СЭВ получил широкий отклик в мире.

ГОЛОС БОРЦОВ - АНТИФАШИСТОВ

БЕРЛИН. (ТАСС). Комитет борцов антифашистского движения Сопротивления (ГДР) выразил решительный протест против оправдательного приговора, вынесенного судом в Киле двум эсэсовским убийцам.

В опубликованном здесь заявлении подчеркивается, что эти эсэсовцы — бывший оберштурмбаннфюрер Рихтер и бывший хауптштурмфюрер Никкель несут полную ответственность за убийство более 800 заключенных различных национальностей, брошенных нацистами в каторжную тюрьму Зонненбург. Кроме того, эсэсовец Рихтер во время второй мировой войны принимал участие в уничтожении более 1.500 советских граждан.

ПРИЗЫВ УЧАСТНИКОВ КОНФЕРЕНЦИИ

ТОКИО. (ТАСС). В г. Нагасаки закончила свою работу 17-я Всемирная конференция за запрещение атомного и водородного оружия, созванная по инициативе Всеяпонского совета за запрещение атомного и водородного оружия (Генсуйкио). В работе конференции наряду с японскими делегатами приняли участие более 30 зарубежных представителей из 10 стран и семи международных организаций.

Выступавшие призывали к полному запрещению атомного и водородного оружия, возвращению Японии Окинавы без военных баз США и атомного оружия, ликвидации японо-американского договора безопасности.

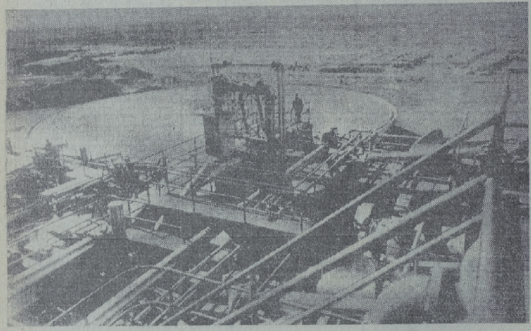

Парламент Чили принял закон о конституционной реформе, в соответствии с которой народ стал полным хозяином месторождений меди, железной руды, угля, селитры и других полезных ископаемых. Теперь единственным владельцем всех богатств, хранящихся в недрах чилийской земли, является само чилийское государство. Аннулируются все прежние соглашения и договоры с иностранными компаниями, кладется конец хищническому разграблению богатств страны империалистическим капиталом, его хозяйничанью в экономике Чили.

На снимке: разработки селитры, национализированные правительством Чили.

Фото Пренса Латина—ТАСС.

ЛИЦО ВРАГА

ПИРАТЫ СРЕДИЗЕМНОГО МОРЯ

- **Какие цели преследует 6-й флот?**
- **Еще одна дубинка в Европе**

В последнее время Пентагон не раз подчеркивал свой особый интерес к району Средиземноморья. Об этом вполне откровенно недавно говорил министр обороны США Лэйрд на сессии комитета планирования НАТО. Добиваясь от партнеров по блоку нового увеличения их вклада в военные приготовления, Лэйрд особый упор делал на активизацию усилий в «укреплении южного фланга» НАТО, подчеркнув, что США со своей стороны наращивают силы своего 6-го флота в Средиземном море.

В его состав уже входит свыше 50 различных военных кораблей, включая два-три крупных авианосца, вертолетоносец с десантными частями морской пехоты на борту, несколько подводных лодок. Для начала, как сообщил представитель Пентагона Дж. Фридхейм, усиление мощи 6-го флота предполагается произвести за счет переброски на военно-морскую базу Рота (Испания) ядерных подводных лодок, оснащенных новыми ракетами «Посейдон» с многозарядными ядерными боеголовками. Кроме того, в состав флота будут дополнительно введены авианосцы, вертолетоносец и ряд других судов.

В связи с чем Вашингтону понадобилось проявлять «особую заботу» о Средиземном море? Кто угрожает «южному флангу НАТО», как, впрочем, и всем другим флангам этого агрессивного блока?

Должностные лица Пентагона без умолку выражают недовольство присутствием в этом районе советских военных кораблей. В то же время они считают естественным пребывание американской армады за тысячи километров от Америки в угрожающей близости от южных границ СССР и других социалистических государств. Законные же меры Советского правительства, направленные на предупреждение натовской угрозы, вызывают раздражение атлантических стратегов, которые хотели бы безнаказанно подготавливать свои военные авантюры.

Причину нынешнего усиления 6-го флота раскрыл министр иностранных дел Израиля Эбан. Он заявил недавно, что США должны взять на себя обязательство обеспечивать военные позиции Тель-Авива. Как подтвердила премьер-министр Израиля Голда Меир, эти позиции остаются неизменными, ибо «Израиль никогда не согласится с требованиями, содержащимися в резолюции Совета Безопасности ООН от 22 ноября 1967 года». Ратуя за еще более активную поддержку Соединенными Штатами аннексионистского курса Израиля, Эбан указал, что это «можно было бы осуществить при помощи усиления активности 6-го американского флота на Средиземном море».

«Отзывчивый» Пентагон, как видим, не заставил себя ждать и даже с упреждением предпринял соответствующие шаги. Нагнетание напряженности в районе Средиземного моря — один из способов, с помощью которого США пытаются повлиять на обстановку в интересах израильских агрессоров.

Таким образом, все факты свидетельствуют о том, что Вашингтон упорно добивается укрепления своего влияния в ряде стран бассейна Средиземного моря. Он стремится на длительный срок установить свой контроль над важным в стратегическом отношении районом, а также препятствовать прогрессивному антиимпериалистическому развитию стран Средиземноморья. И последнее, но не менее важное, — обеспечить интересы американских монополий в странах Ближнего Востока, Северной Африки и Западной Европы.

Поэтому необъявленной, но достаточно ощутимой целью США является желание держать в американской упряжке своих союзников по НАТО. Опираясь на свое военное присутствие в Европе, Пентагон сохраняет возможность оказывать давление на тех строптивых атлантических союзников, которые претендуют на известную самостоятельность своей политики.

Итак, намерения США закрепиться в Европе и на Ближнем Востоке далеко выходят за рамки целей НАТО, они отвечают по существу собственным интересам Вашингтона. 6-й флот не входит в состав объединенных сил Атлантического союза, командование им сохраняет в своих руках Пентагон. Наряду с базами, которыми пользуются американцы в странах НАТО, они обзавелись самостоятельными военными опорными пунктами в Испании и некоторых других государствах Средиземноморского бассейна. Недавнее предложение министра обороны Израиля Моше Даяна предоставить НАТО базы на захваченных у арабских государств территориях обращено, конечно, прежде всего к США. Это предложение должно послужить компенсацией за утрату Соединенными Штатами крупной базы в Ливии, теперь и на Мальте.

Таким образом, если подвести итог всему сказанному, 6-й флот является большой стратегической дубинкой Пентагона, посредством которой он намерен по-прежнему угрожать социалистическим государствам, странам, ведущим национально-освободительную антиимпериалистическую борьбу, а заодно и оказывать давление на собственных союзников.

Что же касается призывов Пентагона к своим партнерам по НАТО включиться в укрепление южного фланга блока, то наряду с пропагандистской демагогией в этом проявляется стремление еще глубже втянуть их в американские военно-политические авантюры.

Святослав **КОЗЛОВ**.

ТРАГЕДИЯ В ОЛЬСТЕРЕ

ЛОНДОН. (ТАСС). Исполняющий обязанности премьер-министра Англии министр внутренних дел Р. Модлинг отверг многочисленные требования о немедленном созыве распущенного на летние каникулы парламента для обсуждения напряженного положения в Северной Ирландии.

Тем временем в Ольстере продолжается волна арестов после фактического введения осадного положения. Дымятся пожарища в рабочих районах Белфаста, Лондондерри, Ньюри, Арма и других городов Ольстера. В районах боев между населением и солдатами английской армии улицы блокированы броневиками, с автоматическими винтовками наизготовку шагают солдатские патрули, из укрепленных бункеров торчат дула пулеметов.

В Белфасте и Лондондерри хоронят жителей этих городов, погибших во время схваток с солдатами. Всего за последние три дня в Ольстере погибло 14 человек.

НАТОВЦЫ СОВЕЩАЮТСЯ

БРЮССЕЛЬ. Корр. ТАСС В. Волков передает: Постоянным представителям в совете НАТО и различным натовским экспертам сейчас, в период летних отпусков, приходится «загорать» в мрачных серых зданиях штаб-квартиры НАТО на окраине Брюсселя. Здесь проходят чрезвычайные заседания постоянных представителей, посвященные проблеме Мальты и военной базы на этом острове. С сообщением перед ними выступил только что вернувшийся с Мальты исполняющий обязанности генерального секретаря НАТО Йорг Кастль (ФРГ), который вел там переговоры с мальтийским премьер-министром Д. Минтоффом.

Как сообщает печать, в ходе переговоров с натовскими эмиссарами Минтофф вновь подтвердил намерение правительства Мальты проводить политику, основанную на большей степени нейтралитета. Он заявил о необходимости пересмотра военного соглашения с Англией и потребовал, чтобы 6-й флот США, находящийся в Средиземном море, держался подальше от острова.

Все это, несомненно, вызвало беспокойство в натовских кругах, которые стремятся сохранить свои военные силы в Средиземноморье, и в этом плане отводят немаловажное место Мальте. Вот почему они проводят сейчас лихорадочные совещания, пытаясь выработать новые предложения мальтийскому правительству и представить их в заманчивом свете.

УДАРЫ ПАТРИОТОВ

ХАНОИ. (ТАСС). Как сообщает агентство АПО, Народные вооруженные силы освобождения, действующие в южновьетнамской провинции Куангда, по итогам июльских боев, вывели из строя 1.380 солдат противника, в том числе около 250 американских, сбили 8 самолетов, уничтожили 79 военных машин, захватили большое количество трофейного оружия.

МНЕНИЕ ГАЗЕТЫ

НЬЮ-ЙОРК. (ТАСС). Единственно верный путь окончания вьетнамской войны — это полный вывод войск США из Индокитая, пишет влиятельная американская газета «Лос-Анджелес таймс».

Перспектива быстрого урегулирования вьетнамского конфликта, указывает газета, появилась после того, как 1 июля Временное революционное правительство Республики Южный Вьетнам выдвинуло новые мирные предложения. Газета критикует правительство Никсона за то, что оно до сих пор не ответило на новую инициативу ВРП РЮВ.

КАРЛ ЛИБКНЕХТ

(К 100-летию СО ДНЯ РОЖДЕНИЯ)

Карл Либкнехт... это имя есть символ преданности вождя интересам пролетариата, верности социалистической революции. Это имя есть символ действительно искренней, действительно готовой на жертвы, беспощадной борьбы с капитализмом. Это имя — символ непримиримой борьбы с империализмом не на словах, а на деле...

(Ленин В. И. Полное собрание Сочинений. Т. 37, стр. 458).

Имя Карла Либкнехта (1871—1919), пламенного революционера, выдающегося деятеля германского и международного рабочего движения, одного из основателей Коммунистической партии Германии, известно рабочим всех стран. Со студенческих лет К. Либкнехт принимал участие в социалистическом движении, примкнув к его левому крылу. Он активно боролся против оппортунизма и милитаризма. Либкнехт мастерски использовал парламентскую трибуну для бесстрашного обличения сил реакции и войны. В годы мировой империалистической войны он выступил против поддержки «своего» кайзеровского правительства в грабительской войне. Смелое «нет», брошенное Либкнехтом в лицо слугам буржуазии при голосовании в рейхстаге за военные кредиты, прозвучало на весь мир как могучий призыв к решительной борьбе против войны. Карл Либкнехт повел борьбу с оппортунистическим руководством партии и присоединился к большевистскому лозунгу «Превращение империалистической войны в войну гражданскую». К. Либкнехт приветствовал первую русскую революцию 1905 года и восторженно встретил известие о победе Великого Октября, призывая к защите созданного в России социалистического строя. Во время ноябрьской революции 1918 года в Германии вместе с Р. Люксембург он возглавил революционный авангард немецких рабочих. Как один из организаторов «Союза Спартака» К. Либкнехт был в числе основателей Компартии Германии и руководителей восстания берлинских рабочих в январе 1919 года. После подавления восстания К. Либкнехт был зверски убит бандами Носке. Дело Либкнехта продолжает жить в борьбе немецких патриотов за мир, прогресс и счастье своей родины. Оно воплощается в жизнь в ГДР — первом на немецкой земле рабоче-крестьянском государстве, строящем социализм.

Подполковник В. МЯСНИКОВ

КРОВЬ НА ТРАВЕ

повесть

(Продолжение. Начало в №№ за 14, 17, 20, 23, 25, 29 июня, 2, 4, 6, 8, 11, 13, 15, 22, 25, 29 июля, 4 и 10 августа с. г.).

— Следовательно... — Долгов выжидательно посмотрел на гостя. Но ответил Навроцкий:

— Следовательно, и мы вольемся в регулярные войска!

Ясинский подтвердил: да, так будет.

— Таким путем, — говорил он, — и идут наши народные мстители. От групп и отрядов Гвардии Людовой к батальонам и бригадам Армии Людовой. Вы это знаете. Ну, а чтобы партизанская борьба перешла к общепринятым формам боевой практики регулярной армии, следует чем только можно и как только можно помочь наступлению частей Первого Белорусского фронта, в состав которого входит Польская армия. Под Рембертувом, например, находится склад боеприпасов. Если поднять его на воздух — для врага будет чувствительный щелчок, а для наших друзей — помощь. Правда, у этого склада большая охрана. Но ведь и отряд уже доказал свою силу.

— И еще докажет, — просто, буднично и очень твердо проговорил Долгов. — Приходилось мне быть под этим Рембертувом. Там не только склад, а и крупный железнодорожный узел. Поезда идут один за другим.

— Вижу, в особых указаниях вы не нуждаетесь. А мне пора,— поднялся на ноги Ясинский.

— Как, уже?

— Рад бы, дорогие, побыть подольше, но... Сколько в нашей милой Польше лесов? А где лес, там и партизаны. До скорого свидания, друзья, до встречи.

Вскоре после ухода Ясинского двинулся в дорогу и отряд. Шли в суровом молчании. Знали: предстоит трудная и ответственная операция. Попытаться подорвать склад с боеприпасами, у которого многочисленная охрана, — значит, дать гитлеровцам настоящий бой. И можно ли предвидеть, кто останется в живых, а кого в скорбном молчании прикроют сырой землей?

Добраться до рембертувских лесов оказалось гораздо сложнее, чем думали, покидая старый лагерь. Здесь, перед Вислой, скопилось столько вражеской силы, что партизанам приходилось бесконечно маневрировать, иной раз отходить назад, выжидать.

Более суток пробыли в Вильге — родном селении Домбровского. Может быть, именно потому, что Зигмунд так много и с таким восхищением рассказывал об этом местечке, на самом деле очень живописном, утопающем в садах, с веселым прудом на окраине, оно крепко запомнилось Долгову. Сказалось, видно, и то, что тут впервые увидел он Вислу — мать всех польских рек.

Отправились на ее берег вдвоем с Виктором. День был на исходе, торопились. Шли молча, с нетерпением ожидая, когда покажется река. Наконец в просветах между деревьями сверкнула ее синяя гладь. Величественная, неприступная, красивая, она горделиво несла прозрачные воды.

— Хорошо! До чего хорошо!— горячо заговорил Долгов. — Почти как на Волге. Ширь какая! Так и хочется задрать голову, заорать во всю глотку: «О-го-го-го!..» И слушать, как эхо пойдет по реке. А потом... Нет, ты подумай, Витя. И на этом, и на том берегу притаились фашисты. Но вот придут наши войска, и грянет такой бой, что земля содрогнется. А Висла? Смотри, дружище, смотри! Спокойная и невозмутимая, катит она свои игривые волны...

— Какой-то вы не такой сегодня, товарищ старший лейтенант.

— Почему?

— Разговариваете по-чудному.

— Придет время, и ты, может, заговоришь так же, Витя.

— И не подумаю, товарищ старший лейтенант.

— Не зарекайся, брат. Вспомнишь войну, и захочется тебе поведать другим, как кружили мы по лесам Польши, гонялись за фашистами, а они за нами, как тосковали по родимой сторонке, хотя и не показывали виду...

Долгов приподнялся на локтях, прислушался: показалось, где-то разговаривают. Но вокруг было тихо. Решил, что рокот волн принял за отдаленные человеческие голоса.

— Многое, многое вспомнишь, Виктор. Сам лишний раз убедишься: не напрасно каждодневно заглядывали мы смерти в глаза. Жизнь-то какая установится, Витя... А? Я даже и представить сейчас не могу, как заживем мы, дружище, через двадцать—тридцать лет.

Долгов насторожился снова. На этот раз явственно донесся хриплый кашель. Кто-то выругался по-немецки:

— Черт бы побрал эту Россию. Проморозил и легкие, и печенку.

В руках Виктора мгновенно появилась граната, но Долгов беззлобно поднес к его носу увесистый кулак. Первым, подавая пример, бесшумно юркнул в густые кусты. Через некоторое время увидели из своего укрытия двух немецких солдат. Один высокий и до такой степени худой, что обмундирование висело на нем, как на шесте. Он-то и кашлял. Второй — головы на две ниже, круглый, как бочка. Казалось, он не идет, а катится.

Витя не удержался, шепнул:

— Цапля и каракатица.

И тут же спросил взглядом: чего ждем?

(Продолжение следует).

УГОЛОК ОХОТНИКА

ЧТОБЫ ОХОТА БЫЛА УСПЕШНОЙ

Военные охотники сделали первую в этом году пробу сил. Открылась охота на водоплавающую дичь — на все виды уток, гуся, болотную птицу, а также голубя-гривача. Успешно охотились в первые выезды коллективы военных охотников, где председателями тт. Гущин, Третьяков и другие. Секрет их удачи — в хорошей организации выездов, в дисциплине охотников и всесторонней их подготовке.

Август—преддверие основной охоты на крупного зверя. Поэтому охота по перу — генеральная проверка умения и выдержки охотников, их навыков. Чтобы успешно пройти ее, следует хорошо знать и выполнять следующие правила:

— стрелять утку в августе, когда она имеет слабое перо, надо дробью диаметром 2,5—3,0 мм;

— тем, кто сам снаряжает патроны, заряд пороха «Сокол», необходимо класть для ружей 16-го калибра — 1,7—1,8 грамма и дроби соответственно 27—28 граммов. Для ружей 12-го калибра — пороха «Сокол» — 2,1—2,2 грамма, дроби — 31—32 грамма. Необходимо помнить, что увеличение веса дроби в патроне на 1 грамм дает снижение скорости ее полета на 15 метров в секунду.

По принятым в Советском Союзе, а также на территории ПНР правилам, максимальная дальность дробового выстрела должна быть не более 40 метров. Выстрел, произведенный с большей дистанции, считается браконьерским. Охотник может быть оштрафован на сумму до 100 злотых. Это правило основано на том, что на расстоянии свыше 40 метров дробь теряет необходимую убойную скорость — 190 м/сек., дичь становится подранком и легкой добычей хищников.

Следует помнить, что на водоемах много еще нелетной утки, так называемых «хлопунцов», держащихся выводками. Стрельба по ним и, тем более по взрослым уткам, плавающим среди них, категорически воспрещена.

При охоте на водоплавающую дичь строго соблюдайте меры безопасности.

Категорически запрещено стрелять ниже роста человека и в плавающих уток, стрелять над головой соседа, стрелять по стаям, добивать подранков стволами ружья, вытаскивать ружье из лодки за стволы, стрелять на дистанции свыше 40 метров и в утку, летящую на соседа, досылать силой туго идущий в патронник патрон.

Только охотник, твердо знающий и выполняющий данные правила, получит от августовской охоты на водоплавающую дичь истинное наслаждение.

Кроме открытия охоты на водоплавающую дичь, с 1 августа можно охотиться на все виды кабанов, включая свинью.

С 26 августа открывается охота на оленя-рогача и теленка. С этого же числа охоту можно проводить методом «тихой облавы», то есть нагоном на стрелковые номера, но без использования охотничьих собак.

И еще очень важный момент, на который должно быть обращено особое внимание наших охотников: аккуратно обращайтесь с огнем в лесу. Продолжительная жаркая погода создала условия, при которых незатушенный окурок сигареты может быть причиной большого несчастья — лесного пожара. Разжигать огонь в лесу категорически воспрещается, курить можно только в специально отведенных для этого местах. Лес — народное богатство Польши, которое советские охотники должны бережно охранять.

В. НОВИКОВ.

Заместитель ответственного редактора
Б. Д. ПОПОВ.

Слушайте «Волгу»

Четверг, 12 августа

17.30 — Обзор газет. 17.40 — Передача «Горизонты Москвы». 17.55 — Песни о Москве. 18.05 — «Документы XXIV съезда партии — в массы воинов» — интервью с политработником Л. Резниковым. 18.15 — Молодежные песни. 18.25 — На книжной полке. 18.40 — Передача «Путь в искусство». 19.15 — «Школа мужества». Выступление капитана Ю. Аертлибя. 19.30 — Корреспонденция Г. Гаврилова «Как «Дору» заставили замолчать». 19.40—Фронтовые песни.

В Доме офицеров

12 августа

ГЛАВНОЕ ЗДАНИЕ. Для детей художественный фильм «Такой большой мальчик». Начало в 16.00 Советский широкоэкранный художественный фильм «У озера». 2-я серия. Начало в 19.00, 21.00.

КИНОЗАЛ № 2. Для детей художественный фильм «Удивительная история, похожая на сказку». Начало в 15.00. Советский художественный фильм «Нейтральные воды». Начало в 19.30.

ЗЕЛЕНЫЙ ТЕАТР. Чехословацкий художественный фильм «Боксер и смерть». Начало в 20.30.

Г145185 Адрес редакции: Полевая почта 02961-Р. Типография газеты «Знамя победы». Заказ № 185.