За нашу Советскую Родину!

ЗНАМЯ ПОБЕДЫ

ЕЖЕДНЕВНАЯ ГАЗЕТА СЕВЕРНОЙ ГРУППЫ ВОЙСК

СУББОТА
9 ОКТЯБРЯ
1971 года
№ 235 (8930)
Год издания 33-й

ГОД XXIV СЪЕЗДА КПСС — ГОД ОТЛИЧНОЙ УЧЕБЫ И СЛУЖБЫ

Немало добрых дел на счету воинов гвардейского танкового Оршанского, орденов Суворова, Кутузова и Александра Невского полка. Включившись в социалистическое соревнование под девизом «Год XXIV съезда КПСС — год отличной учебы и службы», личный состав изо дня в день настойчиво совершенствует свое боевое мастерство.

В публикуемой ниже подборке рассказывается о делах воинов гвардейской части.

НАПРЯЖЕННЫЕ БУДНИ В ГВАРДЕЙСКОМ ОРШАНСКОМ

Танки шли на большой скорости, с ходу рассекая на пути препятствия, под деревом «Рецензия XXIV съезда КПСС — в жизнь», воины ротной комсомольской организации, где секретарем бюро ВЛКСМ сержант Александр Алейников. Каждый комсомолец, составил личный план по изучению работ Б. И. Ленина и материалов XXIV съезда КПСС. Многие молодые солдаты пересмотрели ранее взятые социалистические обязательства и приняли новые, повышенные.

Ярким свидетельством высокой активности комсомольцев явился проходивший недавно Ленинский урок на тему: «Все, что создано народом, должно быть надежно защищено». Выступающих было много. С горячностью рапортовали товарищам об успешном выполнении обязательств комсомольцы младший сержант Иван Барсеп, рядовой Николай Кирилло и многие другие. Глубокими и содержательными были рефераты, подготовленные воинами к Ленинскому уроку. Комсомолец Николай Кирушко, например, за свой реферат был награжден памятным подарком книги «Учиться у Ленина», а весь коллектив роты, как один из передовых, удостоился поездки в Музей Кутузова в город Болеславец.

Ленинский урок прошел, но зачет продолжается. У комсомольцев впереди много работы. Строгую оценку воины, такие, как сержант Кругляк, стремятся получить и сдачу зачета. Молодые солдаты упорно овладевают боевым мастерством, стремятся ознаменовать год исторического съезда партии новыми успехами в ратном труде.

Немало добрых дел на счету воинов гвардейского танкового Оршанского, орденов Суворова, Кутузова и Александра Невского полка. Включившись в социалистическое соревнование под девизом «Год XXIV съезда КПСС — год отличной учебы и службы», личный состав изо дня в день настойчиво совершенствует свое боевое мастерство.

В публикуемой ниже подборке рассказывается о делах воинов гвардейской части.

УРОК ПРОШЕЛ, ЗАЧЕТ ПРОДОЛЖАЕТСЯ

Активно включились во Всесоюзный Ленинский зачет, проходящий под девизом «Рецензия XXIV съезда КПСС — в жизнь», воины ротной комсомольской организации, где секретарем бюро ВЛКСМ сержант Александр Алейников. Каждый комсомолец, составил личный план по изучению работ Б. И. Ленина и материалов XXIV съезда КПСС. Многие молодые солдаты пересмотрели ранее взятые социалистические обязательства и приняли новые, повышенные.

Ярким свидетельством высокой активности комсомольцев явился проходивший недавно Ленинский урок на тему: «Все, что создано народом, должно быть надежно защищено». Выступающих было много. С горячностью рапортовали товарищам об успешном выполнении обязательств комсомольцы младший сержант Иван Барсеп, рядовой Николай Кирилло и многие другие. Глубокими и содержательными были рефераты, подготовленные воинами к Ленинскому уроку. Комсомолец Николай Кирушко, например, за свой реферат был награжден памятным подарком книги «Учиться у Ленина», а весь коллектив роты, как один из передовых, удостоился поездки в Музей Кутузова в город Болеславец.

Ленинский урок прошел, но зачет продолжается. У комсомольцев впереди много работы. Строгую оценку воины, такие, как сержант Кругляк, стремятся получить и сдачу зачета. Молодые солдаты упорно овладевают боевым мастерством, стремятся ознаменовать год исторического съезда партии новыми успехами в ратном труде.

ЗАМЕНИЛ КОМАНДИРА

Приказ командира был краток: «Произвести разведку боем. Выявить расположение огневых точек «противника». И через несколько минут стальная лавина устремилась к опушке рубежа.

Танки шли на большой скорости, с ходу рассекая на пути препятствия, и чувство уверенности овладевало экипажем. Сержант Иван Завада уверенно докладывал:

— Первый, второй, справа три танка «противника»! С ходу уничтожать!

Гулко ударили выстрелы. Сразу загорелись два танка. Третий был уничтожен из пулеметного огня взвода.

Учебно-боевую задачу танкисты выполнили успешно. Руководитель занятия по достоинству оценил инициативу и находчивость младшего сержанта Завады. В служебной карточке воина появилась еще одна благодарность.

Не только командиры взводов может заменить комсомолец Завада. Он первоклассный специалист. И поэтому, где бы ни служил Иван, достигнута полная взаимозаменяемость.

ПРИМЕР КОМСГРУППОРГА

Над полигоном медленно таяла синзая дымка тумана. Первые лучи солнца уже заливали верхушки сосен, переплетенные паутинами, зажигались и капельки росы. Начинался один из солнечных осенних дней, каких бывает в одних местах. Однако танкистов не радовала ясная погода, сегодня солнце не было их союзником. Они с самого утра сидели в стекла прицелов, затрудняла наблюдение за полем боя.

Неожиданно комендач встревожила сослуживцев. Но больше всех, пожалуй, волновался комсгруппорг Сергей Бориспенко. Ведь это он агитировал комсомольцев и молодежь взять повышенные обязательства, одним из первых дал слово выполнить упражнение на «отлично». Его примеру тогда последовало большинство воинов. А сейчас? Ведь стрельбу обычно гораздо легче, чем их выполнять, особенно в таких сложных условиях.

«Я и здесь должен быть первым», — решил рядовой Бориспенко и направился к командиру взвода. Офицер разрешил Сергею стрелять в первом заезде.

Загрузку боеприпасов, экипаж, где заводчиком комсгруппорг, заканчил первым. Эта первая маленькая победа радовала, но главное было впереди. Соскучившись по интересным ждали сигнала. И вот он поступил. Танкистов словно ветром сдуло. Захлопнулись крышки люков, взревели двигатели. Почти одновременно начали опускаться стволы орудий.

Впереди четыре цели. Сергей принял к прицелу. В глаза ударил ослепительный свет, но впереди лежащую местность можно было рассмотреть. Это придавало уверенность, и, когда танк тронулся, он начал плавно разворачивать башню, отыскивая цель.

Танк «противника» был хорошо замаскирован, но наводчик-оператор старательно искал его. Наконец нашел. Дальность рядовой Бориспенко определил быстро, внес поправку, а в следующее мгновение танк содрогнул от мощного выстрела. Сергей не стал проследить светящийся след трассера, однако в наушниках танкошлема прозвучал уверенный голос командира: «Цель поражена!»

Результаты стрельбы из пулемета Сергей видел сам. Пули первой пристрелочной очереди поднялп перед мишенью фонтанчики земли. Вторая прошила мишень. Командир-руководитель отдал команду прекратить упражнение, комсгруппорг подошел и сосредоточенно, с нескрываемой гордостью сказал:

— Молодец стрелять, — уверенно произнес он.

Солдаты и сержанты наблюдали за результатами стрельбы, но эти слова еще больше укрепили их уверенность в победе.

Долго еще стояла над полигоном гром орудий, слившаяся стрекот гусеничных очередей. Радовались своего воина, воины взвода комсомольцы-снайперски разили цели.

ИМЕНИ ГЕРОЯ

С нежностью от времени фотографии, хранящейся в комнате боевой славы части, смотрит молодой лейтенант. Кто он? Какой совершил подвиг? Об этом вам расскажет любой из гвардейцев-орденоносцев.

В одном из боев с немецко-фашистскими захватчиками танк, которым командовал лейтенант Сизаров, вырвался далеко вперед и был подбит. Механику-водителю старшине Сизову не удалось устранить неисправность. Враг наседал. Шесть суток бесстрашные танкисты вели неравный бой, плотно перед танком было усеяно трупами фашистов. Только на седьмые сутки, понимусь вперед, экипаж подорвал танк и вышел из окружения.

За этот бой лейтенант Сизаров был награжден орденом Ленина, а старшина Сизов — орденом Красной Звезды.

Подвиг отважных танкистов не забыт. Сейчас среди гвардейцев широко развернулось соревнование за право называться экипажем имени героя-фронтовика лейтенанта Сизарова полон решимости никому не уступать переходящий вымпел.

Лейтенант А. ЛАЗАРЕВ.

ПРИМЕР КОМСГРУППОРГА

На этом снимке запечатлен танкист Леонид Кононенко. У воина — радость. Он только что на «отлично» выполнил очередную учебно-боевую задачу.

В сборном времени Леонид уволится в запас, но он не сбавляет темпов учебы. Покоряя высоты воинского мастерства, отличник Советской Армии щедро делится своим опытом с молодыми воинами, которым предстоит продолжать славные традиции танкистов старшего поколения, — подает им пример умелых действий в самых сложных условиях современного боя, беззаветного выполнения своего воинского долга.

Фото В. Горяева.

ПОБЕДА ХЛЕБОРОБОВ

Труженики сельского хозяйства АЛТАЙСКОГО КРАЯ, претворяя в жизнь решения XXIV съезда КПСС, вырастили хороший урожай зерновых культур, организованно провели уборку и значительно перевыполнили народнохозяйственный план продажи зерна государству.

Колхозы и совхозы края засыпали в закрома Родины 3 миллиона 768 тысяч тонн зерна, в том числе 1 миллион 168 тысяч тонн сверх твердого плана.

Перевыполнен план закупок зерновых по культурам. Заготовлено 3 миллиона 353 тысячи тонн пшеницы, в том числе 122 тысячи тонн твердых и сильных сортов. План продажи ржи выполнен на 177 процентов, ячменя — 186, овса — 220, проса — 136 и гречихи — на 248 процентов.

Большую организаторскую и массово-политическую работу по уборке урожая и хлебозаготовках провели партийные организации, советские, сельскохозяйственные и заготовительные органы края.

Активную помощь хлеборобам в уборке урожая и вывозке зерна оказали тысячи рабочих промышленных предприятий и транспортных организаций, студенческая молодежь Алтая, инженеры и конструкторы, артисты и композиторы, врачи и медицинские работники, ученые и преподаватели высших учебных заведений.

Труженики Алтая, инженеры и конструкторы, артисты и композиторы, врачи и медицинские работники, ученые и преподаватели высших учебных заведений.

Продана зерна государству продолжается.

Соревнуясь за достойную встречу 54-й годовщины Великого Октября, колхозы и совхозы края ведут активную работу по обеспечению завершению уборки всех сельскохозяйственных культур, вспашке зяби, подготовке высококачественных семян под урожай будущего года и выполнению планов продажи государству сахарной свеклы, подсолнечника, картофеля, овощей и продуктов животноводства.

* * *

Хлеборобы ВОСТОЧНО-КАЗАХСТАНСКОЙ ОБЛАСТИ, претворяя в жизнь решения XXIV съезда КПСС, вырастили хороший урожай зерновых культур, организованно провели уборку и перевыполнили план продажи зерна государству.

В закрома Родины поступило 414 тысяч тонн зерна, или на 83 тысячи тонн больше, чем предусматривалось народнохозяйственным планом.

Визит А. Н. Косыгина в Алжир завершен

АЛЖИР, 8 октября. (Спец. корр. ТАСС). Сегодня в Народном дворце состоялась церемония подписания совместного советско-алжирского заявления.

Документ подписали Председатель Совета Министров СССР А. Н. Косыгин и Председатель Революционного совета, Председатель Совета Министров АНДР Х. Бумедиен.

С советской стороны присутствовали Председатель Совета Министров Литовской ССР А. А. Маниошис, заместитель председателя Госплана СССР М. И. Мисник, заместитель министра иностранных дел СССР С. П. Ковыркин, первый заместитель министра внешней торговли СССР М. Р. Кузьмин, первый заместитель председателя Государственного комитета Совета Министров СССР по внешним экономическим связям И. В. Архипов.

С алжирской стороны присутствовали члены Революционного совета: заместитель председателя, министр Ш. Белькасем, министр внутренних дел А. Бутефлика, государственный министр сельского хозяйства и аграрной реформы М. Тайеби и другие алжирские государственные деятели.

* * *

АЛЖИР, 8 октября. (Спец. корр. ТАСС). Председатель Совета Министров СССР А. Н. Косыгин, находившийся в Алжире с официальным визитом по приглашению Председателя Революционного совета, Председателя Совета Министров АНДР Х. Бумедиена, в тяжелом сопровождающие его лица, сегодня утром отбыли в Марокко.

Тепло проходили высокого гостя выщедрые на улицы и площади жители столицы Алжира.

Проводить А. Н. Косыгина на аэродром Дар Эль-Бейда прибыли Х. Бумедиен, члены Революционного совета, министры.

В числе провожавших находились посол Советского Союза в Алжирской Народной Демократической Республике С. С. Грузинов, главы дипломатических представительств, аккредитованные в АНДР.

Перед отлетом в аэропорту А. Н. Косыгин ответил на вопросы представителей алжирской и иностранной печати.

На аэродроме была выстроена почетная караул и исполнены государственные гимны СССР и АНДР.

Отъезд советской партийно-правительственной делегации из Ханоя

ХАНОЙ, 8 октября. (Спец. корр. ТАСС). Официальный визит в ДРВ советской партийно-правительственной делегации успешно завершен. Сегодня в Ханое состоялись торжественные проводы советских гостей.

Советская партийно-правительственная делегация находилась с официальным визитом в ДРВ по приглашению ЦК НПТ и правительства ДРВ в период с 3 по 8 октября. В ее состав входили: член Политбюро ЦК КПСС, Председатель Президиума Верховного Совета СССР Н. В. Подгорный (глава делегации), член Политбюро ЦК КПСС, первый заместитель Председателя Совета Министров СССР С. Т. Мазуров, секретарь ЦК КПСС К. Ф. Катушев, член ЦК КПСС, заместитель Председателя Совета Министров СССР В. И. Новиков, член ЦК КПСС, председатель Государственного комитета Совета Министров СССР по внешним экономическим связям С. А. Скачков, член ЦК КПСС, первый заместитель Министра обороны СССР генерал армии С. Л. Соколов, заместитель министра иностранных дел СССР Н. Н. Фирюбин, заместитель министра внешней торговли СССР И. Т. Гришин, член Центральной ревизионной комиссии КПСС, посол СССР в ДРВ И. С. Щербаков.

Сегодня в день проводов делегации на праздничном украшенные улицы Ханоя вышли десятки тысяч жителей героического города, чтобы еще раз приветствовать советских друзей и выразить им глубокую признательность за солидарность с вьетнамским народом в его борьбе против агрессии США и за социалистическое строительство.

На Ханойском аэродроме, украшенном государственными флагами СССР и ДРВ, советскую партийно-правительственную делегацию провожали вице-президент ДРВ Нгуен Лыонг Банг, генеральный секретарь ЦК ПТВ Ле Зуан, член Политбюро ЦК ПТВ, Председатель Постоянного комитета Национального собрания ДРВ Чыонг Тинь, член Политбюро ЦК ПТВ, Премьер-Министр правительства ДРВ Фам Ван Донг и другие официальные лица, а также посол СССР в ДРВ И. С. Щербаков.

Были исполнены государственные гимны ДРВ и СССР. Товарищи Н. В. Подгорный и Ле Зуан обошли строй почетного караула.

У трапа самолета товарищ Н. В. Подгорный и члены делегации сердечно, по-братски обнялись с руководителями ПТВ и ДРВ. Члены советской партийно-правительственной делегации поднялись в самолет, который взял курс на Родину.

Полная солидарность

ХАНОЙ, 8 октября. (ТАСС). Глава советской партийно-правительственной делегации, член Политбюро ЦК КПСС, Председатель Президиума Верховного Совета СССР Н. В. Подгорный перед отбытием из Ханоя направил Председателю Президиума ЦК НФО Южного Вьетнама Нгуен Хыу Тхо и Председателю Временного революционного правительства Республики Южный Вьетнам Хюнь Тан Фату телеграммы в ответ на их приветственное послание, в котором выражается глубокая благодарность КПСС, правительству и народу братского Советского Союза за щедрую поддержку и эффективную помощь борющемуся народу Южного Вьетнама.

Замечательные успехи, достигнутые народом Южного Вьетнама как на военном, так и на политическом и дипломатическом фронтах борьбы, говорятся в ответной телеграмме Н. В. Подгорного, служат убедительным свидетельством этого, что расчеты американских агрессоров сломить волю патриотов, навязать им свой диктат обречены на неизбежный провал.

В БРАТСКОЙ, СЕРДЕЧНОЙ ОБСТАНОВКЕ

ХАНОЙ, 8 октября. (Спец. корр. ТАСС). Вчера советская партийно-правительственная делегация, возглавляемая членом Политбюро ЦК КПСС, Председателем Президиума Верховного Совета СССР Н. В. Подгорным, встретила в президентском дворце приема.

На приеме были вице-президент ДРВ Нгуен Лыонг Банг, Первый секретарь ЦК ПТВ, Ле Зуан, член Политбюро ЦК ПТВ, Председатель Постоянного комитета Национального собрания ДРВ Чыонг Тинь, член Политбюро ЦК ПТВ, Премьер-Министр правительства ДРВ Фам Ван Донг и другие официальные лица.

С советской стороны на приеме присутствовали также член Политбюро ЦК КПСС, первый заместитель Председателя Совета Министров СССР Н. В. Мазуров, секретарь ЦК КПСС К. Ф. Катушев, другие члены советской делегации.

Среди гостей находились главы дипломатических представительств, аккредитованных в ДРВ.

К гостям с речью обратился товарищ Н. В. Подгорный. Он отметил, что пребывание советской партийно-правительственной делегации в ДРВ вылилось в волнующую манифестацию нерушимой советско-вьетнамской дружбы. Визит еще раз продемонстрировал нерушимое сплочение и решимость братских партий и народов обеих стран и дальше всемерно крепить и развивать свою дружбу, всестороннее сотрудничество в борьбе против империализма, в деле социалистического строительства.

Горячие, искренние проявления взаимных дружеских чувств советского и вьетнамского народов — вот что было главной характерной чертой всех встреч делегации с трудящимися ДРВ. Такая же атмосфера царила на сходках братства и дружественного сотрудничества, заседаний тов. Подгорный, Ле Зуан и на других переговорах с руководителями Демократической Республики Вьетнам и Партии трудящихся Вьетнама.

Сердечно поблагодарив за горячий дружеский прием, который ему оказали делегации на сходках земле Вьетнама, Н. В. Подгорный подчеркнул, что «значительные успехи, достигнутые вами в мире и в бою, и в труде вновь убедительно свидетельствуют о жизненности и неодолимости социалистического строя. Никакой другой общественный строй, кроме социалистического, не мог бы дать вьетнамскому народу такую мощь и организованность, такую стойкость и упорство. Как и в других братских странах, на земле Вьетнама в реальных делах, в историческихсвершениях народов с новой силой подтверждается великая гениальных идей вождя и учителя всех трудящихся земли Владимира Ильича Ленина, его бессмертного учения, которое является нашим общим бесценным достоянием. Советский народ, выносший на своих плечах главную тяжесть самой большой в XX веке войны против агрессии империалистических сил зла и мракобесия, народ, хорошо знающий горечь утрат и трудность восстановления, придающий большое значение героическому Вьетнама. Мы считаем своим интернациональным долгом и далее оказывать всестороннюю поддержку нашим вьетнамским братьям.

Новым конкретным выражением решимости КПСС и Советского государства всемерно содействовать победе справедливого дела Вьетнама является только что подписанные здесь соглашения об оказании Советским Союзом помощи Демократической Республике Вьетнам в экономическом строительстве и в укреплении ее обороноспособности. Эти соглашения направлены на то, чтобы способствовать достижению вьетнамским народом новых успехов в его борьбе на экономическом, политическом и военном фронтах.

Советско-вьетнамская дружба пришлась по вкусу, по нашему мнению, фундаменте. Общая цель всемерно крепить и развивать дружественные связи между СССР и ДРВ выражена в совместном заявлении, также подписанном сегодня. Этот важный политический документ не только обобщает и закрепляет опыт братского взаимодействия, но указывает перспективы, главные направления развития советско-вьетнамского сотрудничества в предстоящие годы. Подписанное заявление полностью соответствует национальным и интернациональным задачам партий и народов обеих стран.

Дальнейшее укрепление советско-вьетнамской дружбы — основной итог визита — получит огромное советского и вьетнамского народов.

Передав членам Партии трудящихся Вьетнама, всему братскому вьетнамскому народу самые искренние пожелания новых побед в отражении империалистической агрессии США и ликвидации ее последствий, новых успехов в строительстве социализма в Демократической Республике Вьетнам, Н. В. Подгорный выразил уверенность, что мужественный и трудолюбивый вьетнамский народ, опираясь на поддержку братских социалистических стран, своих друзей на всех континентах, осуществит свои исторические задачи, выполнит заветы создателя и вождя несокрушимого демократического Вьетнама Президента Хо Ши Мина — защитит и построит социалистический Северный Вьетнам, освободит Южный Вьетнам, добьется мирного объединения родины. Советские люди, сказал он, горятся победами героического вьетнамского народа, славных патриотов Лаоса и Камбоджи, нанесших разящие удары по американским интервентам и их наймитам в Индокитае.

Выступивший с ответной речью Ле Зуан поблагодарил Н. В. Подгорного, всех членов советской партийно-правительственной делегации за сердечные слова в адрес героического вьетнамского народа. Основанные на марксизме-ленинизме и пролетарском интернационализме, заявленные в вступительные в длительной революционной борьбе против империализма во имя идеалов социализма и коммунизма, вьетнамо-советские узы — это узы великого братства и товарищества, сказал Ле Зуан. Эти узы с каждым днем все более упрочняются и развиваются, и они непременно будут вечными и нерушимыми, подобно рекам и горам наших стран.

Вьетнамский народ неоднократно выражал свою добрую волю к миру, подчеркнул Ле Зуан. Долгих пор, пока американские империалисты будут упрямо следовать агрессивной войне, не давая возможности для предложенные из 7 пунктов Временного революционного правительства Республики Южный Вьетнам, вьетнамский народ, выполняя священное завещание дорогого и любимого Президента Хо Ши Мина, будет настойчиво продолжать и усиливать войну сопротивления на военном, политическом и дипломатическом фронтах до полной победы.

ПРИСЯГА, УСТАВЫ—ЗАКОН ВОИНСКОЙ СЛУЖБЫ

ТРЕБОВАТЬ — ЗНАЧИТ УВАЖАТЬ

В укреплении воинской дисциплины, повышении порядка и организованности немаловажную роль играет установление правильных, уставных взаимоотношений между военнослужащими, создание атмосферы взаимопонимания, уважения между начальниками и подчиненными, старшими и младшими, старослужащими и молодыми воинами. Устав гласит: «Все военнослужащие в обращении между собой обязаны всегда соблюдать вежливость и выдержку». В этих коротких строках — большой смысл. Именно все военнослужащие.

Мне часто приходится наблюдать за работой сержанта Кундина. Этот младший командир всегда приницателен, немногословен, но вместе с тем человечески добр, заботлив, внимателен. Отдавая приказания, обращаясь к солдатам, он всегда называет их именно фамильно, говорит ровным, спокойным голосом. И, конечно, пользуется у них авторитетом.

Мне вспоминается его предшественник сержант Кегрманов. Однажды он отдавал приказание рядовому Дорину. Делал это с нарушениями требований устава: сердился, руку держал за поясным ремнем, имел вид начальника над. Такая обстановка отрицательно повлияла на подчиненного. Рядовой Дорин расслабился, принял позу, не предусмотренную уставом. Сержант не замедлил сделать замечание. Но настроение у Дорина испортилось, а это сказалось на точности выполнения приказания. Так, неправильные действия младшего командира повлекли за собой другие нарушения. В итоге пострадало дело, пошатнулся авторитет сержанта. Если бы приказание было отдано строго по уставу, подчиненный не имел бы основания отступать от его требований.

Неправильные, неуставные действия командира, необдуманные решения часто приводят к нежелательным последствиям. Так случилось однажды со старшим сержантом Дьяковым. В подразделение прибыл молодой солдат рядовой Шарипов. Вместо того, чтобы всесторонне изучить способности воина, старший сержант Дьяков стал поручать ему выполнение наиболее трудоемких заданий. Порученную требовательность воин воспринимал как придирки, преследования. В его действиях появилась нервозность, суетливость, ненужная спешка. Солдат попросту растерялся, не мог проявить полностью своих способностей. А однажды он допустил грубость по отношению к сержанту. Грубость привела рядового Шарипова в другое подразделение, а старшего сержанта Дьякова строго предупредить.

В новом коллективе солдат почувствовал уверенность в себе и вскоре стал отличным воином.

Бывает иногда, что младшие командиры не замечают, как отступают от устава. Это случается с теми, кто не имеет достаточного опыта или нетребователен к себе. Подчас эти командиры делят служебные вопросы на главные и неглавные. Поступать так нельзя. Командир всегда должен руководствоваться положениями устава, требовать при этом только добросовестного, его опыт, характер, условия, в которых он несет службу. Однажды к сержанту Сакрину обратился рядовой Сварин. Сделано это было не по-уставному.

— Сначала научитесь обращаться к старшему как положено и потом подходите, — сказал сержант Сачицин. Через некоторое время рядовой Сварин подошел снова. И опять повторил свое требование командиру. Так повторялось несколько раз. Можно себе представить, каким растерянным выглядел солдат. Здесь нельзя упрекнуть сержанта в небрежности к нарушениям устава. Но вот бездушие, черствость, безразличие к человеку — налицо.

И другой пример. Рядовой Хочаченко пришел однажды на встречу с ветеранами. Он был первым среди тех, кто отдал честь сержанту. Не делая последних выводов, тот спросил у солдата, почему он так поступил.

— Сейчас личное время, да и темно уже. Я думал, что не обязательно приветствовать, — ответил воин.

Опытный командир разъяснил солдату правила отдания воинской чести, напомнил положения устава. Солдат осознал свою ошибку, извинился перед сержантом и в дальнейшем не допускал нарушений.

Приведенные примеры говорят о том, что в воспитательной работе с подчиненными высокомерие и грубый тон не приносят хороших результатов. Требовательность всегда надо совмещать с тактичностью.

Мне довелось однажды видеть тактичную, корректную отработку, проводя занятия по строевой подготовке, обращался к подчиненным по имени.

— Почему вы действуете не по-уставному? — спросил я его.

— Обстановка такая, — ответил сержант. — Поступаю, как вы обычно котелка едим, рядом спим. Да к тому же многие из них старше меня.

Все это так, но ведь обращение по званию и фамилии не унижает командира, ни солдата. Погибнуть вместе в бою, в трудных условиях, что и подчиненные обращаются к сержанту по имени. Будет ли такой командир авторитетом для подчиненных? Конечно, нет. Можно и нужно быть душевным человеком, внимательным, заботливым к командиру, но нельзя быть беспринципным, не уважать ни себя, ни других. Надо помнить, что только точное выполнение положений уставов может служить надежной основой правильных взаимоотношений между военнослужащими.

Старший лейтенант М. ТРУЩЕНКОВ.

ПРИЦЕЛОМ ТОЧНЫМ

Немало славных, героических дел вместили в себя боевую историю Великой Отечественной войны воины-снайперы. Сейчас, в мирные дни, огнем они беспрерывно разили фашистскую нечисть. Сейчас, в жарких будни социалистического соревнования, воины-мотострелки с честью утверждают славные боевые традиции. Среди достойных наследников мастеров-снайперов можно назвать и снайпера-сверхника рядового Анатолия Колесникова. «Каждую пулю — в цель!» — вот девиз отличника боевой и политической подготовки.

Солдат хорошо знает личное оружие, правила стрельбы, проявляет много разумной инициативы при отработке отдельных задач и нормативов. Смекалка, точный глазомер, умение быстро и грамотно ориентироваться на местности помогают молодому снайперу в боевой учебе.

Отличился гвардии рядовой Анатолий Колесников и на недавних занятиях. Он метко поразил все цели и получил отличную оценку. За четкие и грамотные действия на основном рубеже командир подразделения инициативного солдата и поставил его в пример сослуживцам. Всем-гвардеец, честно выполняет воинские обязательства.

В. ИВАНОВ.

ЗНАМЯ ПОБЕДЫ
2-я стр. 9 октября 1971 г.

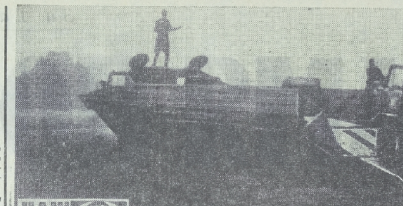

УТРО НА ПЕРЕПРАВЕ.

Снимок рядового Е. Ефремова.

ПАРТИЙНАЯ ЖИЗНЬ

ВИДЕТЬ ЛИЦО ВРАГА

«Нет таких преступлений, на которые не шли бы империалисты, пытаясь сохранить или восстановить свое господство над народами бывших колоний или других стран, вырывающихся из тисков капиталистической эксплуатации».

(Из Отчетного доклада ЦК КПСС XXIV съезду партии).

Притих зал. Затаив дыхание, артиллеристы слушают взволнованную речь рядового Альберта Мотрука о кровавой истории империализма, о неслыханных зверствах, которые творят американские агрессоры на многострадальной земле Вьетнама, на территории других стран. Повышенный интерес воинов вызвал и тем, что на тематическом вечере «В. И. Ленин. XXIV съезд КПСС об агрессивной сущности империализма» выступают их же сослуживцы — солдаты, сержанты и офицеры, живущие одной жизнью, выполняющие одни и те же задачи. Они не просто констатируют факты злодеяний агрессоров, они выражают свое отношение к ним, делают выводы и определяют в соответствии с этим свои задачи в боевой учебе и службе.

Рядовой Моторов — учитель истории. Всей своей жизнью, отношением к военной службе он как бы олицетворяет и нашу советскую действительность, и образ воина-патриота, воина-интернационалиста. В словах солдата — гнев и возмущение. Он перечислает имена врагов мира, свободы и демократии, показывает сущность их человеконенавистнических устремлений. И говорит, что не пожалеет сил, а если потребуется, самой жизни, чтобы с честью выполнить священный долг перед Родиной, привитый ему в строю своих боевых побратимов.

Не удержался, поднял руку ефрейтор Иванов. Его отец и минувшую войну прошел по многим фронтам, был свидетелем от фашистских захватчиков земли братской Польши. Сейчас в плечи солдата ложатся заслуги отца-фронтовика о том, что творили гитлеровские людоеды на захваченных землях. Трудно представить себе, что могло произойти, если бы не удалось задушить фашистского зверя. Нет, не могут и не должны наши народ, другие свободолюбивые народы допустить, чтобы мир накрыла ночь мракобесия.

Ефрейтор Иванов видит фашистов в облике американских агрессоров, израильских расистов, он будет верен традициям героев-фронтовиков, и в случае чего, его рука не дрогнет.

Не смотрел в глаза фашизму, в глаза смерти и старший лейтенант Черепов, но другие участники вечера. А офицеры Фролов, Иванов боролись с врагом с оружием в руках. Русская живых очевидцев минувших сражений вызывает особый интерес слушателей, горожан, их вопрос: сгладила ли время ненависть, внушенную одной из тех, кто нас нашему народу, народам других стран смерть и разрушение.

Тематические вечера — не единственная форма воспитанию у наших воинов жгучей ненависти к империализму. Партийная организация, планируя свою работу, уделяет большое этому вопросу внимание. В беседах, лекциях и докладах воспитываются активность, систематически разъясняют личному составу агрессивную сущность империализма, показывают звериное лицо душителей свободы, демократии, национальной независимости. Только в минувшем месяце были проведены беседы о непрекращающейся агрессии американской военщины во Вьетнаме, кровавых злодеяниях израильских антикоммунистов в Судане, наглых притязаниях японских милитаристов — реваншистов.

Недавно в подразделении состоялась трогательная встреча с участником минувшей войны, ветераном Войска Польского тов. З. Пшешковским. Много интересного услышали солдаты и сержанты. Пшешковский видел свою страну, когда в ней властвовал кошмар гитлеровского сапогом. Миллионы его соотечественников стали жертвами фашизма. С октября 1943 года и до победного конца не выпускал патриот оружия из рук.

Польский воин с радостью узнал, что подразделение, в котором он выступал, второй год является отличным, лидирует в соревновании. От имени воинов-артиллеристов гость пожелал успехов в учебе, призвал дорожить свободой и независимостью, завоеванными ценой братского социалистического содружества.

Под руководством коммунистов большую работу среди молодежи проводит комсомольская организация. Воспитывая воинов в духе высокой идейности, бдительности, верности ленинизму, активисты постоянно разоблачают империализм, показывают его звериную историю, реакционную сущность.

Империализм — заклятый враг мира, демократии и социализма. Чем отчетливей увидит воин его звериное лицо, тем крепче будет держать в своих руках оружие. Вот почему воспитание личного состава в духе высокой идейности, непримиримости к империализму, сионизму, реваншизму и вирусу всех ныне живущих — задача первостепенной партийной организации.

Капитан А. ШАРЫЙ.

ЕСЛИ ВЗЯТЬСЯ ДРУЖНО...

Добрая слава идет у нас о заместителе секретаря партийной организации подразделения коммунисте Никитове. Однако по праву считается лучшим методистом, умелым воспитателем подчиненных. И в том, что в канун Великого Октября взвод, которым он командует, вышел в число отличных, немалая заслуга членов КПСС Никитова, командиров, в особенности члена КПСС Александра Игнатьевича Новикова.

Его благотворное воздействие испытал на себе и я. Прибыл к нему с полным основанием считать, что коммунист Новиков — бесхозяйственный человек, всегда-все отдает службе. И все мы очень обрадовались, когда узнали, что офицер Новиков повышен в должности.

Рядовой Н. БЫКОВ.

ПРИМЕР ДЛЯ НАС

На протяжении нескольких лет наша рота является отличной. В этой большой заслуге членов КПСС Никитова, командиров, в особенности члена КПСС Александра Игнатьевича Новикова.

Его благотворное воздействие испытал на себе и я. Прибыл к нему с полным основанием считать, что коммунист Новиков — бесхозяйственный человек, всегда-все отдает службе. И все мы очень обрадовались, когда узнали, что офицер Новиков повышен в должности.

Рядовой Н. БЫКОВ.

ЗЕЕЛОВСКИЕ ВЫСОТЫ

Имя писателя Мстислава Александровича Левшова хорошо известно читателям. В литературу он вступил еще тридцать лет назад. В грозные дни обороны Москвы от гитлеровских захватчиков М. Левшов активно работал в создании военно-политического плаката в Окне ТАСС, затем всю войну отслужил в армейской и партизанской печати.

Сейчас Мстислав Александрович — автор нескольких книг. В издательстве «Советский писатель» вышел сборник его стихотворений «Таежный друг», издательство «Молодая гвардия» выпустило сборник рассказов, стихов и песен «Знамя вручают смелым». Его перу принадлежат также книги «Воздушная дача», «Под кралом — тайга» и другие.

Особой популярностью у читателей пользуется документальная повесть М. Левшова «Комендант Берлина». Сейчас автор готовит ее ко второму изданию. Ниже мы публикуем отрывок из этого произведения.

Шилов был уже стрелянным сазанистом. И сейчас, когда шел с катушкой за спиной от командирского лодка к батарее, а от нее дальше — в наблюдательному пункту, он невольно думал о том, что тут произойдет завтра, ну, в крайнем случае, послезавтра.

Он, конечно, не мог знать задач наступательных операций, которые должны были сразу на нескольких фронтах, но тому, что делается на его участке, где он вел проводную связь, понимал, что дело серьезное, серьезнее, если и дальше пойдет так, и он случайно не наскочит на мину, и обойдут его десятки смертей, то где-то в мае — июне дадут ему давно обещанный отпуск. И приедет он в Клязьму на Оке, и увидит свою сероглазую Лену, маленькую фотографию которой все время носил в красноармейской книжке.

Он пойдет все должно было что-то грандиозное, судя по количеству и мощности артиллерии, установленной на позициях. Когда командование даст приказ наступать — неизвестно. Но каждый солдат, с которым встречался Шилов, был полон желания атаковать врага. И не только желания, но готовности опрокинуть все преграды на пути к победе.

Артиллеристы были заняты делом. Около черных деревьев бойцы снимали с грузовика снаряды и укладывали их в специальные ячейки. Шилов протянул связь по линии отбора батарею.

— Здорово, Лена. Шилов протянул товарищу шершавую, как рашпиль, ладонь.

— Здорово, друг!

Теперь, уже мы до конца вместе. Я как раз проводки на шестьдесят километров заблаговременно при встрече в вечернее время не отдал честь сержанту. Не делая последних выводов, тот спросил у солдата, почему он так поступил.

— Сейчас личное время да и темно уже. Я думал, что не обязательно приветствовать, — ответил воин.

Опытный командир разъяснил солдату правила отдания воинской чести, напомнил положения устава. Солдат осознал свою ошибку, извинился перед сержантом и в дальнейшем не допускал нарушений.

Приведенные примеры говорят о том, что в воспитательной работе с подчиненными высокомерие и грубый тон не приносят хороших результатов. Требовательность всегда надо совмещать с тактичностью.

Мне довелось однажды видеть тактичную, корректную отработку, проводя занятия по строевой подготовке, обращался к подчиненным по имени.

— Почему вы действуете не по-уставному? — спросил я его.

— Обстановка такая, — ответил сержант. — Поступаю, как вы обычно котелка едим, рядом спим. Да к тому же многие из них старше меня.

Все это так, но ведь обращение по званию и фамилии не унижает ни командира, ни солдата. Погибнуть вместе в бою, в трудных условиях, что и подчиненные обращаются к сержанту по имени. Будет ли такой командир авторитетом для подчиненных? Конечно, нет. Можно и нужно быть душевным человеком, внимательным, заботливым к командиру, но нельзя быть беспринципным, не уважать ни себя, ни других. Надо помнить, что только точное выполнение положений уставов может служить надежной основой правильных взаимоотношений между военнослужащими.

Старший лейтенант М. ТРУЩЕНКОВ.

Притих зал. Затаив дыхание, артиллеристы слушают взволнованную речь рядового Альберта Мотрука о кровавой истории империализма, о неслыханных зверствах, которые творят американские агрессоры на многострадальной земле Вьетнама, на территории других стран. Повышенный интерес воинов вызвал и тем, что на тематическом вечере «В. И. Ленин. XXIV съезд КПСС об агрессивной сущности империализма» выступают их же сослуживцы — солдаты, сержанты и офицеры, живущие одной жизнью, выполняющие одни и те же задачи. Они не просто констатируют факты злодеяний агрессоров, они выражают свое отношение к ним, делают выводы и определяют в соответствии с этим свои задачи в боевой учебе и службе.

Рядовой Моторов — учитель истории. Всей своей жизнью, отношением к военной службе он как бы олицетворяет и нашу советскую действительность, и образ воина-патриота, воина-интернационалиста. В словах солдата — гнев и возмущение. Он перечислает имена врагов мира, свободы и демократии, показывает сущность их человеконенавистнических устремлений. И говорит, что не пожалеет сил, а если потребуется, самой жизни, чтобы с честью выполнить священный долг перед Родиной, привитый ему в строю своих боевых побратимов.

Не удержался, поднял руку ефрейтор Иванов. Его отец и минувшую войну прошел по многим фронтам, был свидетелем от фашистских захватчиков земли братской Польши. Сейчас в плечи солдата ложатся заслуги отца-фронтовика о том, что творили гитлеровские людоеды на захваченных землях. Трудно представить себе, что могло произойти, если бы не удалось задушить фашистского зверя. Нет, не могут и не должны наши народ, другие свободолюбивые народы допустить, чтобы мир накрыла ночь мракобесия.

Ефрейтор Иванов видит фашистов в облике американских агрессоров, израильских расистов, он будет верен традициям героев-фронтовиков, и в случае чего, его рука не дрогнет.

Не смотрел в глаза фашизму, в глаза смерти и старший лейтенант Черепов, но другие участники вечера. А офицеры Фролов, Иванов боролись с врагом с оружием в руках. Русская живых очевидцев минувших сражений вызывает особый интерес слушателей, горожан, их вопрос: сгладила ли время ненависть, внушенную одной из тех, кто нас нашему народу, народам других стран смерть и разрушение.

Тематические вечера — не единственная форма воспитанию у наших воинов жгучей ненависти к империализму. Партийная организация, планируя свою работу, уделяет большое этому вопросу внимание. В беседах, лекциях и докладах воспитываются активность, систематически разъясняют личному составу агрессивную сущность империализма, показывают звериное лицо душителей свободы, демократии, национальной независимости. Только в минувшем месяце были проведены беседы о непрекращающейся агрессии американской военщины во Вьетнаме, кровавых злодеяниях израильских антикоммунистов в Судане, наглых притязаниях японских милитаристов — реваншистов.

Недавно в подразделении состоялась трогательная встреча с участником минувшей войны, ветераном Войска Польского тов. З. Пшешковским. Много интересного услышали солдаты и сержанты. Пшешковский видел свою страну, когда в ней властвовал кошмар гитлеровского сапогом. Миллионы его соотечественников стали жертвами фашизма. С октября 1943 года и до победного конца не выпускал патриот оружия из рук.

Польский воин с радостью узнал, что подразделение, в котором он выступал, второй год является отличным, лидирует в соревновании. От имени воинов-артиллеристов гость пожелал успехов в учебе, призвал дорожить свободой и независимостью, завоеванными ценой братского социалистического содружества.

Под руководством коммунистов большую работу среди молодежи проводит комсомольская организация. Воспитывая воинов в духе высокой идейности, бдительности, верности ленинизму, активисты постоянно разоблачают империализм, показывают его звериную историю, реакционную сущность.

Империализм — заклятый враг мира, демократии и социализма. Чем отчетливей увидит воин его звериное лицо, тем крепче будет держать в своих руках оружие. Вот почему воспитание личного состава в духе высокой идейности, непримиримости к империализму, сионизму, реваншизму и вирусу всех ныне живущих — задача первостепенной партийной организации.

Капитан А. ШАРЫЙ.

Имя писателя Мстислава Александровича Левшова хорошо известно читателям. В литературу он вступил еще тридцать лет назад. В грозные дни обороны Москвы от гитлеровских захватчиков М. Левшов активно работал в создании военно-политического плаката в Окне ТАСС, затем всю войну отслужил в армейской и партизанской печати.

Сейчас Мстислав Александрович — автор нескольких книг. В издательстве «Советский писатель» вышел сборник его стихотворений «Таежный друг», издательство «Молодая гвардия» выпустило сборник рассказов, стихов и песен «Знамя вручают смелым». Его перу принадлежат также книги «Воздушная дача», «Под кралом — тайга» и другие.

Особой популярностью у читателей пользуется документальная повесть М. Левшова «Комендант Берлина». Сейчас автор готовит ее ко второму изданию. Ниже мы публикуем отрывок из этого произведения.

Шилов был уже стрелянным сазанистом. И сейчас, когда шел с катушкой за спиной от командирского лодка к батарее, а от нее дальше — в наблюдательному пункту, он невольно думал о том, что тут произойдет завтра, ну, в крайнем случае, послезавтра.

Он, конечно, не мог знать задач наступательных операций, которые должны были сразу на нескольких фронтах, но тому, что делается на его участке, где он вел проводную связь, понимал, что дело серьезное, серьезнее, если и дальше пойдет так, и он случайно не наскочит на мину, и обойдут его десятки смертей, то где-то в мае — июне дадут ему давно обещанный отпуск. И приедет он в Клязьму на Оке, и увидит свою сероглазую Лену, маленькую фотографию которой все время носил в красноармейской книжке.

Он пойдет все должно было что-то грандиозное, судя по количеству и мощности артиллерии, установленной на позициях. Когда командование даст приказ наступать — неизвестно. Но каждый солдат, с которым встречался Шилов, был полон желания атаковать врага. И не только желания, но готовности опрокинуть все преграды на пути к победе.

Артиллеристы были заняты делом. Около черных деревьев бойцы снимали с грузовика снаряды и укладывали их в специальные ячейки. Шилов протянул связь по линии отбора батарею.

— Здорово, Лена. Шилов протянул товарищу шершавую, как рашпиль, ладонь.

— Здорово, друг!

Теперь, уже мы до конца вместе. Я как раз проводки на шестьдесят километров заблаговременно при встрече в вечернее время не отдал честь сержанту. Не делая последних выводов, тот спросил у солдата, почему он так поступил.

— Сейчас личное время да и темно уже. Я думал, что не обязательно приветствовать, — ответил воин.

Опытный командир разъяснил солдату правила отдания воинской чести, напомнил положения устава. Солдат осознал свою ошибку, извинился перед сержантом и в дальнейшем не допускал нарушений.

Приведенные примеры говорят о том, что в воспитательной работе с подчиненными высокомерие и грубый тон не приносят хороших результатов. Требовательность всегда надо совмещать с тактичностью.

Мне довелось однажды видеть тактичную, корректную отработку, проводя занятия по строевой подготовке, обращался к подчиненным по имени.

— Почему вы действуете не по-уставному? — спросил я его.

— Обстановка такая, — ответил сержант. — Поступаю, как вы обычно котелка едим, рядом спим. Да к тому же многие из них старше меня.

Все это так, но ведь обращение по званию и фамилии не унижает ни командира, ни солдата. Погибнуть вместе в бою, в трудных условиях, что и подчиненные обращаются к сержанту по имени. Будет ли такой командир авторитетом для подчиненных? Конечно, нет. Можно и нужно быть душевным человеком, внимательным, заботливым к командиру, но нельзя быть беспринципным, не уважать ни себя, ни других. Надо помнить, что только точное выполнение положений уставов может служить надежной основой правильных взаимоотношений между военнослужащими.

Старший лейтенант М. ТРУЩЕНКОВ.

ПРИЦЕЛОМ ТОЧНЫМ

Немало славных, героических дел вместили в себя боевую историю Великой Отечественной войны воины-снайперы. Сейчас, в мирные дни, огнем они беспрерывно разили фашистскую нечисть. Сейчас, в жарких будни социалистического соревнования, воины-мотострелки с честью утверждают славные боевые традиции. Среди достойных наследников мастеров-снайперов можно назвать и снайпера-сверхника рядового Анатолия Колесникова. «Каждую пулю — в цель!» — вот девиз отличника боевой и политической подготовки.

Солдат хорошо знает личное оружие, правила стрельбы, проявляет много разумной инициативы при отработке отдельных задач и нормативов. Смекалка, точный глазомер, умение быстро и грамотно ориентироваться на местности помогают молодому снайперу в боевой учебе.

Отличился гвардии рядовой Анатолий Колесников и на недавних занятиях. Он метко поразил все цели и получил отличную оценку. За четкие и грамотные действия на основном рубеже командир подразделения инициативного солдата и поставил его в пример сослуживцам. Всем-гвардеец, честно выполняет воинские обязательства.

В. ИВАНОВ.

ЗНАМЯ ПОБЕДЫ
2-я стр. 9 октября 1971 г.

УТРО НА ПЕРЕПРАВЕ.

Снимок рядового Е. Ефремова.

ПАРТИЙНАЯ ЖИЗНЬ

ВИДЕТЬ ЛИЦО ВРАГА

«Нет таких преступлений, на которые не шли бы империалисты, пытаясь сохранить или восстановить свое господство над народами бывших колоний или других стран, вырывающихся из тисков капиталистической эксплуатации».

(Из Отчетного доклада ЦК КПСС XXIV съезду партии).

Притих зал. Затаив дыхание, артиллеристы слушают взволнованную речь рядового Альберта Мотрука о кровавой истории империализма, о неслыханных зверствах, которые творят американские агрессоры на многострадальной земле Вьетнама, на территории других стран. Повышенный интерес воинов вызвал и тем, что на тематическом вечере «В. И. Ленин. XXIV съезд КПСС об агрессивной сущности империализма» выступают их же сослуживцы — солдаты, сержанты и офицеры, живущие одной жизнью, выполняющие одни и те же задачи. Они не просто констатируют факты злодеяний агрессоров, они выражают свое отношение к ним, делают выводы и определяют в соответствии с этим свои задачи в боевой учебе и службе.

Рядовой Моторов — учитель истории. Всей своей жизнью, отношением к военной службе он как бы олицетворяет и нашу советскую действительность, и образ воина-патриота, воина-интернационалиста. В словах солдата — гнев и возмущение. Он перечислает имена врагов мира, свободы и демократии, показывает сущность их человеконенавистнических устремлений. И говорит, что не пожалеет сил, а если потребуется, самой жизни, чтобы с честью выполнить священный долг перед Родиной, привитый ему в строю своих боевых побратимов.

Не удержался, поднял руку ефрейтор Иванов. Его отец и минувшую войну прошел по многим фронтам, был свидетелем от фашистских захватчиков земли братской Польши. Сейчас в плечи солдата ложатся заслуги отца-фронтовика о том, что творили гитлеровские людоеды на захваченных землях. Трудно представить себе, что могло произойти, если бы не удалось задушить фашистского зверя. Нет, не могут и не должны наши народ, другие свободолюбивые народы допустить, чтобы мир накрыла ночь мракобесия.

Ефрейтор Иванов видит фашистов в облике американских агрессоров, израильских расистов, он будет верен традициям героев-фронтовиков, и в случае чего, его рука не дрогнет.

Не смотрел в глаза фашизму, в глаза смерти и старший лейтенант Черепов, но другие участники вечера. А офицеры Фролов, Иванов боролись с врагом с оружием в руках. Русская живых очевидцев минувших сражений вызывает особый интерес слушателей, горожан, их вопрос: сгладила ли время ненависть, внушенную одной из тех, кто нас нашему народу, народам других стран смерть и разрушение.

Тематические вечера — не единственная форма воспитанию у наших воинов жгучей ненависти к империализму. Партийная организация, планируя свою работу, уделяет большое этому вопросу внимание. В беседах, лекциях и докладах воспитываются активность, систематически разъясняют личному составу агрессивную сущность империализма, показывают звериное лицо душителей свободы, демократии, национальной независимости. Только в минувшем месяце были проведены беседы о непрекращающейся агрессии американской военщины во Вьетнаме, кровавых злодеяниях израильских антикоммунистов в Судане, наглых притязаниях японских милитаристов — реваншистов.

Недавно в подразделении состоялась трогательная встреча с участником минувшей войны, ветераном Войска Польского тов. З. Пшешковским. Много интересного услышали солдаты и сержанты. Пшешковский видел свою страну, когда в ней властвовал кошмар гитлеровского сапогом. Миллионы его соотечественников стали жертвами фашизма. С октября 1943 года и до победного конца не выпускал патриот оружия из рук.

Польский воин с радостью узнал, что подразделение, в котором он выступал, второй год является отличным, лидирует в соревновании. От имени воинов-артиллеристов гость пожелал успехов в учебе, призвал дорожить свободой и независимостью, завоеванными ценой братского социалистического содружества.

Под руководством коммунистов большую работу среди молодежи проводит комсомольская организация. Воспитывая воинов в духе высокой идейности, бдительности, верности ленинизму, активисты постоянно разоблачают империализм, показывают его звериную историю, реакционную сущность.

Империализм — заклятый враг мира, демократии и социализма. Чем отчетливей увидит воин его звериное лицо, тем крепче будет держать в своих руках оружие. Вот почему воспитание личного состава в духе высокой идейности, непримиримости к империализму, сионизму, реваншизму и вирусу всех ныне живущих — задача первостепенной партийной организации.

Капитан А. ШАРЫЙ.

ЕСЛИ ВЗЯТЬСЯ ДРУЖНО...

Добрая слава идет у нас о заместителе секретаря партийной организации подразделения коммунисте Никитове. Однако по праву считается лучшим методистом, умелым воспитателем подчиненных. И в том, что в канун Великого Октября взвод, которым он командует, вышел в число отличных, немалая заслуга членов КПСС Никитова, командиров, в особенности члена КПСС Александра Игнатьевича Новикова.

Его благотворное воздействие испытал на себе и я. Прибыл к нему с полным основанием считать, что коммунист Новиков — бесхозяйственный человек, всегда-все отдает службе. И все мы очень обрадовались, когда узнали, что офицер Новиков повышен в должности.

Рядовой Н. БЫКОВ.

ПРИМЕР ДЛЯ НАС

На протяжении нескольких лет наша рота является отличной. В этой большой заслуге членов КПСС Никитова, командиров, в особенности члена КПСС Александра Игнатьевича Новикова.

Его благотворное воздействие испытал на себе и я. Прибыл к нему с полным основанием считать, что коммунист Новиков — бесхозяйственный человек, всегда-все отдает службе. И все мы очень обрадовались, когда узнали, что офицер Новиков повышен в должности.

Рядовой Н. БЫКОВ.

ЗЕЕЛОВСКИЕ ВЫСОТЫ

Имя писателя Мстислава Александровича Левшова хорошо известно читателям. В литературу он вступил еще тридцать лет назад. В грозные дни обороны Москвы от гитлеровских захватчиков М. Левшов активно работал в создании военно-политического плаката в Окне ТАСС, затем всю войну отслужил в армейской и партизанской печати.

Сейчас Мстислав Александрович — автор нескольких книг. В издательстве «Советский писатель» вышел сборник его стихотворений «Таежный друг», издательство «Молодая гвардия» выпустило сборник рассказов, стихов и песен «Знамя вручают смелым». Его перу принадлежат также книги «Воздушная дача», «Под кралом — тайга» и другие.

Особой популярностью у читателей пользуется документальная повесть М. Левшова «Комендант Берлина». Сейчас автор готовит ее ко второму изданию. Ниже мы публикуем отрывок из этого произведения.

Шилов был уже стрелянным сазанистом. И сейчас, когда шел с катушкой за спиной от командирского лодка к батарее, а от нее дальше — в наблюдательному пункту, он невольно думал о том, что тут произойдет завтра, ну, в крайнем случае, послезавтра.

Он, конечно, не мог знать задач наступательных операций, которые должны были сразу на нескольких фронтах, но тому, что делается на его участке, где он вел проводную связь, понимал, что дело серьезное, серьезнее, если и дальше пойдет так, и он случайно не наскочит на мину, и обойдут его десятки смертей, то где-то в мае — июне дадут ему давно обещанный отпуск. И приедет он в Клязьму на Оке, и увидит свою сероглазую Лену, маленькую фотографию которой все время носил в красноармейской книжке.

Он пойдет все должно было что-то грандиозное, судя по количеству и мощности артиллерии, установленной на позициях. Когда командование даст приказ наступать — неизвестно. Но каждый солдат, с которым встречался Шилов, был полон желания атаковать врага. И не только желания, но готовности опрокинуть все преграды на пути к победе.

Артиллеристы были заняты делом. Около черных деревьев бойцы снимали с грузовика снаряды и укладывали их в специальные ячейки. Шилов протянул связь по линии отбора батарею.

— Здорово, Лена. Шилов протянул товарищу шершавую, как рашпиль, ладонь.

— Здорово, друг!

Теперь, уже мы до конца вместе. Я как раз проводки на шестьдесят километров заблаговременно при встрече в вечернее время не отдал честь сержанту. Не делая последних выводов, тот спросил у солдата, почему он так поступил.

— Сейчас личное время да и темно уже. Я думал, что не обязательно приветствовать, — ответил воин.

Опытный командир разъяснил солдату правила отдания воинской чести, напомнил положения устава. Солдат осознал свою ошибку, извинился перед сержантом и в дальнейшем не допускал нарушений.

Приведенные примеры говорят о том, что в воспитательной работе с подчиненными высокомерие и грубый тон не приносят хороших результатов. Требовательность всегда надо совмещать с тактичностью.

Мне довелось однажды видеть тактичную, корректную отработку, проводя занятия по строевой подготовке, обращался к подчиненным по имени.

— Почему вы действуете не по-уставному? — спросил я его.

— Обстановка такая, — ответил сержант. — Поступаю, как вы обычно котелка едим, рядом спим. Да к тому же многие из них старше меня.

Все это так, но ведь обращение по званию и фамилии не унижает ни командира, ни солдата. Погибнуть вместе в бою, в трудных условиях, что и подчиненные обращаются к сержанту по имени. Будет ли такой командир авторитетом для подчиненных? Конечно, нет. Можно и нужно быть душевным человеком, внимательным, заботливым к командиру, но нельзя быть беспринципным, не уважать ни себя, ни других. Надо помнить, что только точное выполнение положений уставов может служить надежной основой правильных взаимоотношений между военнослужащими.

Старший лейтенант М. ТРУЩЕНКОВ.

ПРИЦЕЛОМ ТОЧНЫМ

Немало славных, героических дел вместили в себя боевую историю Великой Отечественной войны воины-снайперы. Сейчас, в мирные дни, огнем они беспрерывно разили фашистскую нечисть. Сейчас, в жарких будни социалистического соревнования, воины-мотострелки с честью утверждают славные боевые традиции. Среди достойных наследников мастеров-снайперов можно назвать и снайпера-сверхника рядового Анатолия Колесникова. «Каждую пулю — в цель!» — вот девиз отличника боевой и политической подготовки.

Солдат хорошо знает личное оружие, правила стрельбы, проявляет много разумной инициативы при отработке отдельных задач и нормативов. Смекалка, точный глазомер, умение быстро и грамотно ориентироваться на местности помогают молодому снайперу в боевой учебе.

Отличился гвардии рядовой Анатолий Колесников и на недавних занятиях. Он метко поразил все цели и получил отличную оценку. За четкие и грамотные действия на основном рубеже командир подразделения инициативного солдата и поставил его в пример сослуживцам. Всем-гвардеец, честно выполняет воинские обязательства.

В. ИВАНОВ.

ЗНАМЯ ПОБЕДЫ
2-я стр. 9 октября 1971 г.

XXIV
Родина моя, советская

ДАЕШЬ КАМСКИЙ АВТОМОБИЛЬ! ДАЕШЬ ГОРОД АВТОГРАД!

„НАЧАЛОСЬ СТРОИТЕЛЬСТВО НА КАМЕ КРУПНЕЙШЕГО ЗАВОДА ПО ВЫПУСКУ 150 ТЫСЯЧ В ГОД АВТОМОБИЛЕЙ БОЛЬШОЙ ГРУ ЗОПОДЪЕМНОСТИ...“

(Из Отчетного доклада Центрального Комитета КПСС XXIV съезду Коммунистической партии Советского Союза).

Прикамье... Здесь у города Набережные Челны развернулась грандиозная стройка девятой пятилетки. Везде, где и стены изметнулись ввысь ажурные стрелы кранов и экскаваторов, где слышен рокот бетономешалок, увидишь призывы: «Даешь Камский автомобильный!», «Даешь город Автоград!». Они напоминают бурные годы первых пятилеток, Магнитку и Днепрогэс, Сталинградский тракторный... Жива романтика прошлого. Есть романтика настоящего. Она — в самоотверженном труде десятков тысяч юношей и девушек, по велению сердца приехавших возводить автомобильный гигант на Каме, в свершениях советского народа, успешно претворяющего в жизнь величественные планы Коммунистической партии.

Сегодня газета рассказывает о строительстве Камского автомобильного завода, о людях, которые воздвигают его корпусы в степях Прикамья, о бывших воинах Северной группы войск, достойно продолжающих славные армейские традиции на Всесоюзной ударной комсомольской стройке. Ведет рассказ сержант запаса Евгений Иванов, бывший воин, проходивший службу в нашей Группе, воинкор газеты «Знамя победы».

В степях Прикамья растут жилые массивы для строителей КамАЗа.

ДЕСЯТКИ тысяч советских людей, вооруженных новейшей техникой, строят в городе Набережные Челны Камский автомобильный завод (КамАЗ), первое автомобильное комплексное сверхмощное и новый прекрасный город Автоград. На XXIV съезде КПСС стройка названа ленинградской, имеющей огромное народнохозяйственное значение в девятой пятилетке. В 1974 году с конвейера сойдет первый большегрузный автомобиль с маркой «КамАЗ». А всего их будет выпускаться 150 тысяч в год.

Что представляет собой автогигант на Каме? Это — комплекс оборудованных по последнему слову науки и техники промышленных предприятий: автосборочный завод, завод дизельных двигателей, литейный, кузнечный, ремонтно-инструментальный, прессово-рамный, завод металлоконструкций, мощная ТЭЦ и т. д. Гигантское строительство развернулось на площадке в несколько десятков квадратных километров.

Стройка объявлена Всесоюзной ударной комсомольской. Здесь трудятся юноши и девушки из 80 городов и областей страны, в том числе много уволившихся в запас воинов Советской Армии и Флота. В сооружении автогиганта сейчас участвуют те одна тысяча человек. До конца нынешнего года численность строителей и монтажников на КамАЗе значительно возрастет. Это позволит уверенно вступить в еще более ответственную по размаху 1972 год.

На рабочих рук не хватает. Поэтому отделению отдела кадров оформляют на работу сотни людей, прибывающих по комсомольским путевкам и без них. Открылась прямое пассажирское сообщение с Москвой (45 рейсов в сутки), Казанью (16 рейсов!), другими крупными городами страны.

Цифры и цифры. Они поражают воображение. За одну лишь здесь осваивается миллион рублей, запланированных! Даже на таком фоне ранее, как Братская ГЭС, осваивалось в день средств почти в десять раз меньше.

Одного только грунта в Набережных Челнах нужно разработать... Чтобы построить для его перевозки покадобилось бы 150 тыс. железнодорожных вагонов-самосвалов.

На строительстве необходимо уложить миллионы кубов монолитного бетона и железобетона!

В НАБЕРЕЖНЫХ Челнах достигнуты самые высокие темпы жилищного строительства в Советском Союзе. Если в прошлом году было сдано в эксплуатацию 100 тысяч, то ныне запланировано ввести 220 тысяч квадратных метров жилья. В сентябре сдан году только в новой части города замечается возможности более интенсивного многоэтажных жилых зданий общей площадью 235,6 тысячи квадратных метров.

Растет великолепные поселки нового города. Сейчас в Набережных Челнах живет сто тысяч жителей (средний возраст 22—23 года). К 1974 году новый город сольется со старым. Это будет Автоград — второй по величине в Советской Татарии (после Казани) город. В нем будут институты, техникумы, театры, дворцы культуры, бесшумные скоростные трамваи, огромное Камское водохранилище, парки, площади, проспекты (ширина улиц — 104 м), памятники знаменитым землякам: кинорежиссеру Михаилу Менделееву, художнику-пейзажисту Шишкину, легендарному комдиву Азину, замученному в фашистских застенках татарскому поэту Мусе Джалилю, героине войны 1812 г. Надежде Дуровой, маршалу Чуйкову и др.

«Даешь камский автомобиль!», «Даешь город Автоград!» — эти призывы можно прочитать на строительных площадках и в наших населенных пунктах. В 8-9- и 12-этажными зданиями, которые строят здесь московские и ленинградские строительные тресты.

НЕДАВНО о стройке шел большой разговор на бюро ЦК ВЛКСМ. Выступавшие на бюро секретари ЦК ВЛКСМ Г. Н. Елисеев, зав. отделом ЦК КПСС И. И. Козлов подчеркивали уникальность строительства, место в звучении ударной комсомольской стройки в жизни Ленинского комсомола, всего советского народа. О роли комсомольских работников ответственных заданий партии и правительства говорили секретари ЦК ВЛКСМ тов. Пастухов. Он призвал всех комсомольцев и молодежь — Всесоюзной ударной комсомольской стройке каждый день, каждый час помнить, что партия оказала нам, молодым, огромное доверие и что надо приложить всю нашу энергию, творчество, инициативу, трудовой героизм, чтобы задание партии и правительства выполнить: обеспечить в 1974 году выпуск первого автомобиля с маркой «КамАЗ», внести в славную историю Ленинского комсомола еще одну трудовую страницу.

Этот призыв нашел горячий отклик у молодежи стройки. Каждый день рождает здесь новых героев трудовых будней, новые патриотические начинания, новые победы в борьбе за камский автомобиль. Первые традиции комсомольцы, строители работают с молодежным задором, с полной отдачей сил.

Юноши и девушки, коммунисты и комсомольцы, беспартийная молодежь трудится в ожесточенном ритме. Даже на таком фоне ранее, как Братская ГЭС, осваивалось в день средств почти в десять раз меньше.

Одного только грунта в Набережных Челнах нужно разработать... Чтобы построить для его перевозки покадобилось бы 150 тыс. железнодорожных вагонов-самосвалов.

На строительстве необходимо уложить миллионы кубов монолитного бетона и железобетона!

В НАБЕРЕЖНЫХ Челнах достигнуты самые высокие темпы жилищного строительства в Советском Союзе. Если в прошлом году было сдано в эксплуатацию 100 тысяч, то ныне запланировано ввести 220 тысяч квадратных метров жилья. В сентябре сдан году только в новой части города замечается возможности более интенсивного многоэтажных жилых зданий общей площадью 235,6 тысячи квадратных метров.

Растут великолепные поселки нового города. Сейчас в Набережных Челнах живет сто тысяч жителей (средний возраст 22—23 года). К 1974 году новый город сольется со старым. Это будет Автоград — второй по величине в Советской Татарии (после Казани) город. В нем будут институты, техникумы, театры, дворцы культуры, бесшумные скоростные трамваи, огромное Камское водохранилище, парки, площади, проспекты (ширина улиц — 104 м), памятники знаменитым землякам: кинорежиссеру Михаилу Менделееву, художнику-пейзажисту Шишкину, легендарному комдиву Азину, замученному

ПУЛЬС ПЛАНЕТЫ

ФАКТЫ • СОБЫТИЯ • КОММЕНТАРИИ •

ЗАЯВЛЕНИЕ ПОЛИТБЮРО ФКП О ВИЗИТЕ Л. И. БРЕЖНЕВА

ПАРИЖ. (ТАСС). Политбюро Французской коммунистической партии опубликовало заявление в связи с предстоящим визитом Л. И. Брежнева во Францию. В заявлении говорится, что Французская коммунистическая партия приветствует как событие огромной важности предстоящий визит во Францию советской делегации, возглавляемой Генеральным секретарем ЦК КПСС Л. И. Брежневым.

Советский Союз — первая социалистическая страна, пробившая брешь в системе капиталистической эксплуатации и империалистического угнетения. Гигантские преобразования в Советском Союзе, отмечается в заявлении, обеспечили его экономическое могущество, социальный прогресс, просвещение, рост культурного уровня и участия народных масс в управлении своими делами. Французский народ никогда не забудет решающего вклада, который советские народы внесли ценой неизмеримых страданий внести в поражение гитлеризма. Советский народ оказывает действенную помощь народам, борющимся против империализма и неоколониализма, он борется за разрядку напряженности, мир и международное сотрудничество.

Французские коммунисты горячо приветствуют визит советских товарищей в огромном вкладе, который внесит их страна в прогресс человечества, и горячо приветствуют визит советского государственного деятеля, Франция и Советский Союз, страны с различным экономическим и социальным строем, могут основывать развитие своих отношений на широкой общности интересов.

Никакой конфликт, заявляет Политбюро ФКП, не противопоставляет наши страны нигде в мире. Напротив, обе они заинтересованы в организации коллективной безопасности в Европе. Это реальная перспектива. Это доказывают недавнее развитие международного положения, заключение четырехстороннего соглашения по Западному Берлину, перспективы между Л. И. Брежневым и В. Брандтом.

Визит Л. И. Брежнева, говорится далее в заявлении, должен способствовать расширению взаимовыгодных отношений, установившихся между нашими странами в экономической, технической, научной и культурной областях.

Французская коммунистическая партия призывает трудящихся, французское и французов всех взглядов, тому дорога национальные интересы, мир и дружба наших народов, оказать сердечный прием Леониду Ильичу Брежневу.

В АВАНГАРДЕ БОРЬБЫ ТРУДЯЩИХСЯ

КОЧИН. (Спец. корр. ТАСС). На проходящем здесь IX съезде Коммунистической партии Индии продолжается дискуссия по вопросам организационной и политической деятельности партии. Большое внимание делегаты уделили вопросам стратегии и тактики Коммунистической партии на современном этапе развития Индии. Они подчеркнули, что особое значение приобретает работа партии по созданию единого фронта всех левых и демократических сил для борьбы против империализма, феодализма, монополий и других правых сил.

Делегаты съезда выразили горячее единодушное одобрение и поддержку советско-индийскому Договору о мире, дружбе и сотрудничестве. Они подтвердили важное значение этого документа для обеспечения мира и безопасности на Индостанском полуострове, мира в Азии и во всем мире. Представитель Тондайбской организации КПИ Сатьяд Сингх призвал развивать широкую дружбу между народами Индии и СССР, дальше укреплять Коммунистическую партию как боевой марксистско-ленинский авангард трудящихся масс.

С большими приветствиями к съезду индийских коммунистов обратились представители братских коммунистических и рабочих партий.

Делегаты съезда заслушали доклад по организационным вопросам, представленный Генеральным секретарем Национального совета КПИ тов. Радженданар Рао.

В период, истекший после VIII съезда, указывается в докладе, Коммунистическая партия Индии организационно укрепилась и усилила свое влияние в политической жизни страны.

В предстоящий период, подчеркнуто в заключение доклада Рао, партия должна будет усилить свое влияние в массовых движениях и выступить в качестве строителя и организатора национально-демократического фронта. Для решения этой задачи необходимо и дальше укреплять Коммунистическую партию как боевой марксистско-ленинский авангард трудящихся масс.

УЧЕНИЯ ВОЙСК НАТО В СРЕДИЗЕМНОМОРЬЕ

ЛОНДОН. Более тысячи английских солдат на борту десантного вертолетного судна «Бульвар» примут участие в учениях НАТО в Средиземноморье. Под кодовым наименованием «Дип ферроу-71» они будут проходить с 9 по 18 октября. Об этом говорится в сообщении министерства обороны Англии. (ТАСС).

ВЫНУЖДЕННЫЙ ЗАПРЕТ

ВАШИНГТОН. Командование ВВС США запретило полеты независимо из находящихся в строю военно-транспортных самолетов «С-5А». Как сообщило агентство ЮПИ, запрет последовал после того, как на базе ВВС «Альтес» (штат Оклахома) у одного из самолетов перед взлетом отказали двигатель. (ТАСС).

УЧЕНИЯ ГОЛЛАНДСКИХ ВООРУЖЕННЫХ СИЛ

ГААГА. В Западной Германии близ города Ганновер проходят учения голландских вооруженных сил под условным наименованием «Рино-Плюс». Как сообщила голландская газета «Хет фаттерланд», в них участвуют 7.000 военнослужащих сухопутных частей и подразделения военно-воздушных сил. (ТАСС).

ОККУПАЦИЯ ПРОДОЛЖАЕТСЯ

ЛОНДОН, 8 октября. (ТАСС). Английское правительство консерваторов направляет новые подкрепления войск в Северную Ирландию. Как было объявлено после состоявшихся здесь переговоров между премьер-министром Англии Эдвардом Хитом и главой северо-ирландского правительства Фелкинером, в ближайшие дни в Северную Ирландию будет переброшено еще три батальона английских солдат общей численностью более полутора тысяч человек. Таким образом, контингент английской оккупационной армии в Ольстере достигнет почти 14 тысяч человек.

ЗЕЕЛОВСКИЕ ВЫСОТЫ

(Окончание. Начало на 2-й стр.). Они вернутся туда великого благородства. Освободили свою Родину, принесли свободу людям других стран.

Только, казалось, Ильин успух, как его ранили в бок.

— Вставай, брат. Начинаем, — сказал сосед, плотно обворачивая потрепанной шалью.

— А давно начались?

— Порядком. Вроде бы и рассветать перестало, да от дыма ничего не видно.

Шилов высочил из блиндажа. Осмотрительный свет прожекторов не мог пробить порохового дыма.

Солдаты скапливались для атаки. Ротный старшина спешился с тумаком. Взлетела зеленая ракета.

— Вперед! — скомандовал капитан.

Шилов собрал аппарат и пошел за солдатами. Теперь ими было легче видеть двигались танки-катюши. Катюш накапливать всей тяжестью на мины, давили их, слепая подсеканная от взрывов. И все-таки на часах было уже совсем хорошо. Впереди горели два «фердинанда».

Шилов шел дальше. И вдруг едва не наступил на мертвое тело. Солдат лежал лицом вниз, ватник на нем был такой же, как на Сашке. Ясно, что это бой из штурмового батальона, который прорубался сквозь боевое охранение. Неподалеку — другой убитый. Шедший рядом с Шиловым солдат остановился, снял шапку.

Вид погибших товарищей подхлестнул бойцов, они рванулись вперед еще быстрее. В два часа дня были у Зеелювских высот. Прячась за деревьями, атакующие подобрались все ближе к вершине. Небитая из разведроты рассыпались среди деревьев, загремели гранаты, покатилось «ура!». Когда Шилов с катушкой подобрался наверх, увидел отбитые у врага орудия.

— Вот тут будет мой КП, — сказал лейтенант.

Шилов зашел в фашистский блиндаж, закурил сигаретами и трофеями. Отодвинул в сторону немецкие газеты, установил телефон, протер глаза с мгновенными и ариллериями.

Потом принес напитки и стал раскладывать на своем артиллерийском языке, к которому Шилов уже привык. Стало известно, что фашисты оставили на этих высотах танки. Капитан приказал разорвать проходы, сгоревшие машины. Он отлично понимал, что противник не смирится с потерей высот, не оставит без боя. Вскоре начались контратаки. Капитан приказал развернуть трофейные орудия и дал координаты своим батареям.

Выйдя на минутку из блиндажа, Шилов услышал крики идущих в контратаку фашистов, трехэтажную матерщину, треск пулеметов. Такой же бой шел справа и слева. Тяжелый бой, но мы не отступали, а наступали, потому что эти высоты стояли на пути к победе.

Капитан стал просить у артиллерии подмогу.

— Бейте аккуратнее, мы находимся в непосредственной близости. Поближе к нашим заводам не давайте.

Через несколько секунд загремели залпы. Снаряды шли на запад, двигая вперед линии.

— Как дела? — выкрикнул капитан, когда Шилов вернулся в блиндаж.

— Через полчаса будут здесь, — доложил он, отряхивая шинель. — Стекло сгорело. Мы были, и сейчас лезут, очумевшие, угорелые.

У подножия горы грохотали. Казаров этого объяснил капитан. Выслушав его, они с открытыми люками покатились к переднему краю.

Артиллерия перенесла огонь дальше. Шилов следил за танками. Они остановились, стали пушками вперед. Из них стали выскакивать на ходу танкисты. Капитан, подождав, пока они соберутся, повел их в атаку. Шилов собрал аппарат и пошел за ними