За нашу Советскую Родину!

ЗНАМЯ ПОБЕДЫ

ЕЖЕДНЕВНАЯ ГАЗЕТА СЕВЕРНОЙ ГРУППЫ ВОЙСК

ВОСКРЕСЕНЬЕ
12 ДЕКАБРЯ
1971 года
№ 290 (8985)
Год издания 33-й

УЧИСЬ НАСТОЙЧИВО, МОЛОДОЙ СОЛДАТ!

С каждым новым днем все напряженнее боевая учеба у молодых воинов. Занятия на строевом плацу, тренировки в спортивном зале чередуются с выходом в поле. На полигонах и стрельбищах изучаешь приемы настойчиво осваивать азы военного дела, учатся тому, что потребуется в настоящем бою.

Наш фотокорреспондент В. Горяев запечатлел момент, когда командир отделения сержант Фаиль Ахметов проводил очередное занятие по огневой подготовке. Опытный методист, отличник боевой и политической подготовки умело передает свой опыт и знания молодежи.

На верхнем снимке — сержант Ф. АХМЕТОВ объясняет подчиненным порядок выполнения учебного упражнения; на нижнем — идет тренировка в прицеливании. На переднем плане — рядовой Ю. ФУКЛЕВ.

Тем и хорош день, что труден

Воины артиллерийского подразделения, в котором служит сержант А. Ифясов, одними из первых в батарее включились в соревнование за достойную встречу полувекового юбилея СССР. Прошли первые занятия. Многому уже научились солдаты. Они рационально используют каждую минуту учебного времени, стремятся к тому, чтобы все задачи и нормативы выполнять только отлично.

Предоставляем слово некоторым воинам этого подразделения.

В ПОЛНУЮ СИЛУ

Быстро летит время. Вот уже и нет среди нас тех, кто упорным трудом крепил боеготовность батареи. Хороших парней, настоящих мастеров своего дела проводили мы в родное хозяйство.

С трепетным волнением ожидали мы встречи с молодыми солдатами. Беспокоились: как-то начнут они службу, смогут ли с первых дней выдержать высокий темп боевой учебы. Некоторые из них должны были прийти в мой расчет.

Младший учебный год дано для меня и моих подчиненных был знаменательным. В году XXIV съезда КПСС наш расчет заговелся право называться отличным. Мы понимали друг друга с полуслова. Нередко приходилось действовать у орудия сокращенным составом, выполнять огневые и тактические задачи в обстановке, максимально приближенной к боевой. И не было случая, чтобы мы не укладывались в жесткие нормативы. Теперь нам предстоит не только удержать завоеванные высоты, но и штурмом взять новые. Так решили мы, включаясь в соревнование в честь 50-летия СССР.

Прошли первые занятия. С особым усердием трудятся новички. Достойная замена старослужащим прибыла в наш расчет. Молодые солдаты с первых шагов старательно изучают артиллерийское орудие, охотно перенимают все то, чему учат их наши лучшие методисты. И уже с первых занятий чувствуется тот дух состязательности, от которого во многом зависит успех обучения. Это меня, как командира, не только радует, но и обязывает так строить учебный процесс, чтобы ни одна минута учебного времени не пропала даром.

На днях мы отрабатывали первый норматив по подготовке орудия к выходу на марш. Новички действовали четко и сноровисто. Особенно порадовал рядовой И. Хмелев. Он строго соблюдал меры безопасности и порядок действий по тревоге, быстро снимал орудийные чехлы, убирал опорные колодки. Работал инициативно, во всем подражая опытным артиллеристам. Первые успехи делает и рядовой В. Бригинец. Он уже твердо усвоил свои обязанности.

Первые тренировки — первые результаты. Они дают право верить, что свое слово в соревновании новому учебному году мы сдержим. Поэтому тому — стремление молодых солдат ежедневно добиваться хотя бы маленьких успехов в боевой учебе, их огромное желание как можно быстрее овладеть своими специальностями.

Сержант А. ЯФЯСОВ.

НУЖНА ФИЗИЧЕСКАЯ ЗАКАЛКА

До призыва в армию я работал на заводе кабельных изделий, одновременно учился и вечерней школе. Приходилось нелегко. Каждая минута была на учете. С гордостью за свою новую профессию наводчика приступил и я занятиям.

Хочется познать и сделать многое, но пока не все получается так, как надо. Трудно приходится на первых порах. Мне еще на заводе старшие товарищи нередко напоминали, что армия любит сильных, выносливых и физически закаленных солдат. И это на самом деле так.

Взять, к примеру, последний день боевой учебы. Мы отрабатывали строевые приемы, маневрирование орудиями на гимнастических снарядах, изучали технику. Словом, нагрузка была большая. Это мы прочувствовали на себе. К исходу дня изрядно устали. Сказывается отсутствие должной физической закалки. Но это временное явление. Мы много тренируемся, охотно занимаемся спортом. Нам для этого созданы все условия. Было бы желание. А оно у нас есть. Значит, и заметны результаты. Не узнать теперь рядовых А. Дашкиленко и Н. Ковалева. Они намного окрепли, налились силой, стали подтянутей. Наверное, поэтому и уверенно преодолевают трудности солдатской службы.

Рядовой В. БРИГИНЕЦ.

ДРУЖИМ С УСТАВАМИ

«Действуй по уставу — завоюешь честь и славу!» — призывает солдата пословица.

Взял ее на вооружение и рядовой Шапа. Твердое знание уставных требований позволило ему хорошо выполнять обязанности дневального. В течение суток он ревностно следил за чистотой в помещениях, добивался выполнения распорядка дня. Не растерялся Николай и тогда, когда остался за дежурного по батарее. По прибытии в подразделение старшего начальника он четко подал команду, отрапортовал.

Или другой пример. Мы отрабатывали нормативы на технике. И снова отличился рядовой Шапа. Сержант при проведении итога отметил, что занимались все старательно. Но и лучшую сторону все же выделил рядового Шапу. Вот инициативное других выполняя команды, лучше всех убрал свое рабочее место. Командир поощрил примерного солдата, призвал брать с него пример.

Другие с уставами и другие молодые воины не поспевают. Они тоже выполнять свои обязанности, честно, и добросовестно служить любимой социалистической Родине.

Рядовой И. ХМЕЛЕВ.

Председателю правительства Чехословацкой Социалистической Республики товарищу Любомиру Штроугалу

Уважаемый товарищ Штроугал!

От имени правительства СССР и от себя лично сердечно поздравляю Вас с назначением вновь на высокий пост Председателя правительства Чехословацкой Социалистической Республики.

Выражая уверенность, что существующие между нашими странами отношения дружбы и сотрудничества будут и в дальнейшем развиваться на благо народов Советского Союза и социалистической Чехословакии, в интересах социалистического содружества и упрочения мира во всем мире.

Желаю Вам, товарищ Штроугал, успехов в Вашей ответственной работе.

С глубоким уважением

А. КОСЫГИН,
Председатель Совета Министров СССР.

Всесоюзное совещание работников МВД СССР

С 6 по 10 декабря в Москве проходило Всесоюзное совещание-семинар министров внутренних дел союзных и автономных республик, начальников управлений внутренних дел, исполкомов краевых и областных Советов депутатов трудящихся, руководящих работников центрального аппарата МВД СССР.

Совещание обсудило состояние работы органов внутренних дел страны в 1971 году по укреплению правопорядка и социалистической законности в свете решений XXIV съезда КПСС. Рассмотрены задачи на 1972 год и перспективные вопросы совершенствования деятельности органов внутренних дел на пятилетие.

На совещании выступил министр внутренних дел СССР генерал-полковник Н. А. Щелоков.

(ТАСС).

ОПРОВЕРЖЕНИЕ ТАСС

9 декабря с. г. официальный представитель Пакистана утверждал на пресс-конференции в Равалпинди, будто индийские военные самолеты и ракетные катера обслуживаются советским персоналом.

ТАСС уполномочен заявить, что указанные утверждения не имеют под собой никаких оснований и от начала до конца являются провокационным вымыслом.

Соглашения парафированы

БЕРЛИН, 11 декабря. (ТАСС). Сегодня в столице ГДР Берлине в доме Совета Министров ГДР было парафировано соглашение между правительством Германской Демократической Республики и правительством Федеративной Республики Германии о транзитном сообщении гражданских лиц и грузов между Федеративной Республикой Германии и Западным Берлином, разработанное на переговорах между делегациями правительства ГДР и правительства ФРГ.

ЗАПАДНЫЙ БЕРЛИН, 11 декабря. (ТАСС). Сегодня здесь в Шенеберской ратуше было проведено парафирование соглашений, выработанных на переговорах между уполномоченными представителями правительства ГДР и сената Западного Берлина.

Соглашениями регулируются вопросы, являвшиеся предметом двусторонних переговоров делегаций ГДР и западноберлинского сената, о посещении и поездках постоянных жителей Западного Берлина в ГДР, а также об обмене территориями с целью решения проблемы анклавов.

ВЕСТИ РОДИНЫ

В полете — «Космос-464»

10 декабря 1971 года в Советском Союзе произведен очередной запуск искусственного спутника Земли «Космос-464». На борту спутника установлена научная аппаратура, предназначенная для продолжения исследований космического пространства в соответствии с программой, объявленной ТАСС 16 марта 1962 года.

Установленная на спутнике аппаратура работает нормально. Координационно - вычислительный центр ведет обработку поступающей информации.

Страна на ударной вахте

МОСКВА

Вдвое перекрыли годовое обязательство по выпуску и реализации сверхплановой продукции машиностроители завода «Динамо». Дополнительно к заданию заказчикам отправлено более чем на полтора миллиона рублей электрооборудования, бытовых приборов.

Динамовцы рапортовали также о досрочном выполнении плана поставок электрооборудования по заказам «Сельхозтехники».

ТАШ-КУМЫР

Горняки Таш-Кумыра выдали на-гора последнюю тонну угля в счет годового плана. Это сделала бригада В. Долгова с шахты «Северная». С начала года отгружено около девятисот эшелонов топлива — намного больше, чем добывалось раньше. Увеличить добычу угля горнякам помогла полная механизация производственных процессов.

АМВРОСИЕВКА

Коллектив цементного комбината дополнительно к заданию выработал более 20 тысяч тонн продукции. В честве коллектив немалая заслуга новаторов, других строительных материалов. За счет умелого использования оборудования, совершенствования технологии производительность труда повышена здесь более чем на десять процентов.

ИЖЕВСК

Годовой план реализации продукции завершили рабочие и инженеры Сарапульского мясокомбината. Увеличен выпуск мебели, деревообрабатывающего оборудования, других строительных материалов. За счет умелого использования оборудования, совершенствования технологии производительность труда повышена здесь более чем на десять процентов.

НИЖНИЙ ТАГИЛ

Сорок тысяч изделий сверх задания изготовили коллектив трикотажной фабрики. Все цехи предприятия перешли в нынешнем году на выпуск новых моделей одежды. Освоено 38 фасонов трикотажных изделий для детей и взрослых.

ДАУГАВПИЛС

На одну четвертую увеличил в нынешнем году выпуск продуктов местный мясокомбинат. Досрочно завершен годовой план по реализации продукции. На предприятии вступили в строй две поточные линии и конвейер по обработке птицы и приготовлению колбас.

(Корр. ТАСС).

VI СЪЕЗД ПОРП

РАБОЧИЙ КЛАСС — ОПОРА ПАРТИИ

ВАРШАВА, 10 декабря. (Спецкорр. ТАСС). Сегодня пятый день работы VI съезда ПОРП. Обсуждая широкий круг задач, решение которых будет способствовать дальнейшему развитию общественно-экономической жизни социалистической Польши, делегаты отмечали рост авторитета Польской объединенной рабочей партии среди трудящихся масс страны.

В своей речи на съезде глава делегации КПСС, Генеральный секретарь ЦК КПСС Л. И. Брежнев сказал: «Мы твердо верим в сохранение незыблемую верность ленинскому пути, последовательную, революционную, реалистическую политику, выражающую коренные интересы трудящихся масс, ваша партия успешно решит свои задачи, с честью оправдает доверие польского народа». Польские коммунисты с энтузиазмом восприняли эти слова.

Через все выступления ораторов красной нитью проходит мысль о возможности необходимости крепить братские узы дружбы ПНР и СССР, развивать наши отношения социалистического содружества. В этом, заявляют делегаты, залог дальнейших успехов страны на пути социалистического строительства.

Выступая на вечернем заседании 9 декабря член Политбюро ЦК секретарь ЦК ПОРП С. Ольшовский отметил, что руководящая роль ПОРП в жизни народа — это не привилегия, а ее ответственный долг перед рабочим классом и всем международным коммунистическим движением. Силу партии составляет ее связь с массами. VII и VIII съезды ПОРП создали условия для дальнейшего укрепления этих узлов. Во докладе ЦК партии заседании выступил член Политбюро ЦК, секретарь ЦК ПОРП Э. Бабюх. Мы начали большую работу, — заявил он, — по идеологическому укреплению партии и будем продолжать ее. Мы вырабатываем долгосрочную программу идеологической работы, которая предусматривает эффективное партийное влияние на совершенствование сети средств труда, содержания политики партии, выступив с многими ценными починами и став зачинателями социалистического соревнования. Накал трудового энтузиазма, заверил Ю. Новоровый, будет еще более высоким, когда польский рабочий класс приступит к реализации программы VI съезда ПОРП.

Первый секретарь Главного воеводского комитета ПОРП в Варшаве заявил, что стали с рабочим классом — это формула мышления ПОРП и решающий фактор в борьбе социалистического строительства.

Ход предсъездовского обсуждения директив ЦК, продолжал он, — наглядное свидетельство того, что широкие круги трудящихся строго следуют в намеченной программе дальнейшего социалистического развития Польши устранение своих задач и чаяний. Подготовка к съезду показала также, что польский народ черпает свою уверенность в могучей поддержке Страны Советов, всех стран социалистического содружества.

А. Карнецкий рассказал о прочных дружеских связях, которые объединяют Гданьск и Ленинград. От имени трудящихся воеводства он обратился к главе делегации КПСС — Генеральному секретарю ЦК КПСС — товарищу Л. И. Брежневу с просьбой передать ленинградцам горячую благодарность за помощь, которую они оказали в ликвидации строительства в Гданьске.

Сегодня вечером состоялось закрытое заседание делегатов съезда.

* * *

ВАРШАВА, 11 декабря (Спецкорр. ТАСС). Сегодня во Дворце культуры и науки состоялось заключительное заседание VI съезда Польской объединенной рабочей партии. На заседании были оглашены решения первого пленума Центрального Комитета партии, избранного VI съездом партии.

ПЛЕНУМ ЦЕНТРАЛЬНОГО КОМИТЕТА ПОРП

ВАРШАВА, 11 декабря. (ТАСС). Как сообщает агентство ПАП, сегодня состоялся пленум Центрального Комитета ПОРП, избранного VI съездом ПОРП.

Первым секретарем ЦК ПОРП избран тов. Э. Герек.

Членами Политбюро ЦК ПОРП избраны: Э. Герек, Э. Бабюх, Г. Ябловьский, М. Ягельский, П. Ярошевич, В. Ярузельский, В. Кручек, С. Ольшовский, Ф. Шляхчиц, Я. Шидлак, Ю. Тейхма.

Кандидатами в члены Политбюро ЦК ПОРП избраны: К. Барциковский, З. Грудзень, С. Каня, Ю. Кемпа.

Секретарями ЦК ПОРП избраны: Э. Герек, Э. Бабюх, К. Барциковский, С. Каня, С. Ковальчик, Е. Лукашевич, Ф. Шляхчиц, Я. Шидлак, Ю. Тейхма. Членами Секретариата ЦК избраны Р. Фрелек и А. Вербан.

Председателем Центральной комиссии партийного контроля ПОРП избран С. Мисяшек.

Председателем Центральной ревизионной комиссии ПОРП избран А. Лашевич.

СЛОВО ВЕТЕРАНОВ О ПРИСЯГЕ

ДО ПОСЛЕДНЕГО ДЫХАНИЯ

Подполковник Вячеслав Андрианович Токин из поколения тех, кто со школьной скамьи ушел защищать родную землю от нашествия фашистских захватчиков. Сталинград, форсирование Днепра, освобождение братской Польши, битва за Берлин — вот главные вехи фронтовых дорог ветерана. И всюду — ожесточенные, не на жизнь, а на смерть бои... Вячеслав Андрианович награжден орденами и медалями. Сегодня Токин отличившимся рассказывает тебе, наш сегодняшний воин, высокая присяга, до последнего дыхания быть верно своему солдатскому долгу.

РОДИНА... С мыслью о ней уходили в бой наши сверстники. С Присягой в сердце они насмерть стояли у стен Москвы и Сталинграда, победителями ворвались в Берлин.

Сегодня место ветеранов в боевом строю занимаешь ты, солдат сегодняшнего дня. Тебе доверено самое дорогое, что есть у советских людей: безопасность и неприкосновенность границ нашей Родины, строя социалистического содружества. Скоро ты примешь Присягу. Перед лицом своих товарищей по оружию, перед лицом командиров, которым партия, Родина доверили тебя, будь готов, если необходимо, в твоей службе, в бою, не пожалеть до конца быть преданным священным идеям коммунизма.

Вчитайся, молодой солдат, в слова Присяги, вдумайся в них, сердцем поймешь их глубокий смысл. Ведь с того момента, как ты поставишь свою подпись под клятвой, они станут твоим законом всей жизни. Но чем ты будешь сверять все свои дела и поступки.

Есть в Присяге такие слова: «Я клянусь... до последнего дыхания быть преданным своему народу, своей Советской Родине и Советскому правительству. К этому обязывают тебя интересы Родины, интересы матери социализма. Вдохновением для тебя послужат подвиги фронтовиков. Я них ты почерпнешь силы для выполнения своего воинского долга. Расскажу об одном фронтовом эпизоде, свидетелем которого был.

Шел 1943 год. В излучине Волги и Дона гремели ожесточенные бои. Окруженная сталинградская группировка гитлеровцев доживала последние дни. Как затравленные звери, метались в устроенном им гигантском лагере фельдмаршал Паулюс и его небольшим городе Чернореченск. Чтобы избавить ненужного кровопролития фашистам было предложено сложить оружие. Однако с их стороны последовал отказ. Фашисты попытались вырваться из осажденного города.

На батарею противотанковых орудий, где одним из огневых взводов командовал молодой лейтенант Григорьев — он впоследствии был удостоен звания Героя Советского Союза и посмертно за освобождение братской Польши в 1944 году, — шло до десяти танков. Непрерывным ведя огонь из пушек и пулеметов, они на большой скорости приближались к позициям артиллеристов. За танками густыми цепями шла пехота. Стало ясно, что гитлеровцы пытаются прорвать брешь в боевых порядках советских солдат, разгромить окруженных.

У приземистой «скороклятой» застыл расчет сержанта Черных. «Надо бы подпустить фашистов поближе, а затем бить наверняка», — подумал опытный артиллерист. За плечами старшего сержанта была финская кампания, а с немцами он бился еще не с первого дня войны. Немало бронированных машин захватчиков превратил своим расчетом в груды металла. Вот и сейчас Черных рассуждал, что нельзя зря тратить ни одного снаряда. Но гитлеровцы еще не обнаружили хорошо замаскированную батарею, поэтому их огонь не достигает цели, фашисты стреляют наугад.

А танковые гусеницы приближались к позициям артиллеристов. Уже слышен был скрежет стальных гусениц о мерзлую землю, то там, то здесь вруг сверкали. Но гитлеровцы еще не обнаружили хорошо замаскированную батарею, поэтому их огонь не достигает цели, фашисты стреляют наугад.

А танковые гусеницы приближались к позициям артиллеристов. Уже слышен был скрежет стальных гусениц о мерзлую землю, то там, то здесь вруг сверкали. Но гитлеровцы еще не поняли, что немцы обнаружат артиллеристов и тогда придется тут слишком неравные силы.

Как бы вторя мыслям сержанта, от орудия к орудию, с фланга на фланг прокатилось:

— Без команды не стрелять, подпустить танки ближе!

С каждой секундой приближаясь к позициям артиллеристов, грохот двух десятков машин все сильнее давят гусеницы о мерзлую землю, то там, то здесь вруг сверкали. Но гитлеровцы еще не поняли, что немцы обнаружат артиллеристов и тогда придется тут слишком неравные силы.

«Немцам все-таки удалось обнаружить один взвод. И с тем тяжесть первого удара приняли на себя соседи лейтенанта Григорьева. Еще ожесточеннее забили танковые пушки, вся лавина наступающих устремилась на этот взвод. Фашисты, видимо, подумали, что именно там находятся главные силы советских артиллеристов, решили сжать их в кольцо окружения.

— Огонь! — подал команду лейтенант Григорьев.

Почти одновременно ударили две пушки его взвода. Один танк загорелся и застрял на месте. Снаряд разбил гусеницу. Еще выстрел, еще... Клубы едкого черного дыма поднялись над башней. Из горящей машины один за другим выскочили фашисты.

— Есть один! — удовлетворенно воскликнул старший сержант Черных.

По нескольким танкам, обнаружив дерзких артиллеристов, развернулось на взвод Григорьева.

— Стоять насмерть! Фашистов не пропустить! — не прекращая действовать, бросалась к орудию из орудий, где разрывом снаряда убило несколько человек из расчета.

Вновь заструились выстрелы «скороклятой». Остановился, выбросив в небо жирный смоляной хвост дыма, еще один танк. От попадания снаряда в него взорвался боекомплект, отшвырнув из башни его башню. Теперь два танка ведут огонь взвод, первым принявший на себя удар немцев. Остался один у полуразбитого орудия старший сержант Черных, и закричала на расчет. Танки, пехота вот-вот ворвутся на позицию. На прорыв зов не умолкает. Советские артиллеристы погибают, но не отступают.

Бой закончился, был убит командир старший сержант Черных. От вместе с товарищами сделал все, что мог, до конца остался верен Присяге. Не бросил пушку, не оставил позицию даже тогда, когда из всего расчета остался в живых один.

Перед взором бойцов, прибывших с подкреплением из резерва, занимавших батареи «скороклятых», предстали разбитые орудия, груды еще теплых стреляных гильз, вывороченные взрывами, растерзанные гусеницами танков, дымящиеся воронки и несколько догорающих неделеное разбитых фашистских танков. Лейтенант Григорьев вышел навстречу пополнению, солдаты продолжали бой. Они все артиллеристы погибли, выполняя свой долг. Но они не сделали назад ни шагу. Приказ Родины для них был свят.

Мне посчастливилось быть участником тех кровопролитных и ожесточенных боев. Почти три десятилетия прошло, а перед глазами до сих пор стоят стальные вспышки огня, зловещие черные пожарищ небо, горящие танки всюду и повсюду, оставшиеся в тех полях у разбитых, опрокинутых орудий. Боевые друзья в бою, собственной грудью они остановили врага, а затем и принесли победу советскому народу в неравных сражениях, отстояли Сталинград — Родину.

А ты, молодой солдат, — прямой наследник славы фронтовиков. Быть может, в тех боях прольется кровь и твой, или дед, быть может. Знал, под которым ты примешь присягу. В тех боях было отделено огнем и пройдено осколками.

Вот уже более четверти века прошло с тех пор, как остановлено наступление фашистских полчищ, но недавно вставший в армейский строй должен быть всегда готов к немедленному вступлению в бой. Ветеранов войны сегодня ты один не остаешься. Рядом с тобой — твои сверстники, твои товарищи, которые, как и ты, призваны Родиной, чтобы надежно защищать ее завоевания, ее мирный труд.

Будь готов, солдат, к тому, чтобы до конца выполнить свой воинский долг закалой сейчас, в дни мирной боевой учебы. Мне приходилось в свой строй принимать молодых воинов. Подразделение было поднято по тревоге. Экипажи получили приказ на совершение марша. И вдруг на одном танке вышел из строя топливный насос. Подразделение еще до вступления в бой могло потерять одну машину. Но экипаж, которым в то время командовал лейтенант Виктор Шишков, нашел выход из положения. Они стали заливать топливо по очереди ручным насосом, танк продолжал движение в колонне. Подразделение вышло на высокой скорости. Трудно было экипажу.

На всем протяжении учебный экипаж лейтенанта действовал смело, решительно, умело. Танкисты справились со своей задачей.

Этот поступок говорит о готовности воинов к подвигу во имя выполнения приказа. Это и есть то дело и верность присяге.

Пришлось мне наблюдать и работу сапер. Широкую реку покрывал лед. Ветер, достигший большой силы, сшибая с ног, снежные заряды, в вышине метавшиеся над рекой, слепили глаза. И в этих условиях солдаты должны были в кратчайший срок переправить на другой берег наступающие танки. Лед взорвали. Саперы-понтонеры. Собирать их, грузить на них танки пришлось в очень трудных условиях. Кончали на морозе руки, ледяной коркой покрывалась обмундирование. Но рядовые Мамедов, Долобов, Калыгин, преодолевая трудности, делали свое дело. И вот уже, разбивая льдины, пошли вперед катера, таща за собой паромы с боевой техникой. Переправа началась. Неожиданно катер, на котором находились ефрейторы Сарыкетанов, Бабров, рядовой Куприянов, получил пробоину в днище. Хлынула вода. Но солдаты и в этих условиях не растерялись, не поделались паники. Они сумели не оставить товарищей в беде,—заделать пробоину, вывести машину к берегу. Вскоре катер, уже отремонтированный, вновь снова пошел между льдинами.

Разве это не подвиг героев мирных будней? Разве это не готовность любой ценой выполнить поставленную задачу?

Нет сомнения, молодой солдат, что в части, где ты начал службу, есть другие примеры мужества, находчивости, отваги. Учись у своих старших по призыву. Готовься к подвигу с первых дней службы.

Провожая в армию, родители, друзья наказали тебе служить честно, добросовестно, быть до конца верным Присяге. Помни этот наказ. Помни и то, что в твоих руках эстафета ветеранов-фронтовиков. Они сделали для Родины, для счастья народа все, что могли. Они проверили советского солдата через огни многих сражений. Будь достойным преемником славы отцов, их ратного характера в боевитры и в повседневной учебе.

Старший лейтенант запаса
Г. ЧЕРНЯК.

ОТЧЕТЫ И ВЫБОРЫ В КОМСОМОЛЕ

УБЕЖДЕННОСТЬ — НАШИ КРЫЛЬЯ

Через выступления наших комсомольцев — не отчетно-выборном собрании красной нитью прошел вопрос идейной закалки воинов.

Известно, что основной формой идейного воспитания воинов являются политические занятия, на которых изучают решения партии и правительства, историю развития Советского государства и его Вооруженных Сил, требования военной присяги, устава Вооруженных сил и т. д. Поэтому, борясь за высокую действенность политических занятий, комсомольцы прежде всего проявляли заботу о том, чтобы каждый член ВЛКСМ глубоко усвоил учебную программу, добросовестно изучал рекомендованную литературу.

Острую критику подвергались на собрании те комсомольцы, которые довольствуются в политической учебе средними показателями. Редеясь на свои старые знания, слабо готовятся к занятиям, учатся ниже своих возможностей. К ним относятся рядовые Н. Мартынов, Ю. Ежов и Ежов.

Но идейная убежденность куется не только на политических занятиях. Тело отказывать комсомольцы и о проведенных во взводе Ленинских уроках, чтениях. Они помогли воинам глубже усвоить темы политических занятий, лучше понять внешнюю и внутреннюю политику Советского государства. Например, на политических занятиях тема «Защита Отечества — священный долг советского воина». Члены ВЛКСМ организовали Ленинское чтение.

Немало пришлось нам тогда. Устелать валика с ног. Потемнение от пота. Гимнастерки промокли к телу. Чаще греха тать, на раз возникло желание бросить все и сделать перерыв. Но внутренний голос твердило: «Надо держаться!»

И воины держались. Работали дружно, самоотверженно. Нелодно лежу на мягкой траве. Я радовал Рябушев и Мелофеенко.

Рябушев ловко орудовал лопатой. Он быстро отрыл окоп. А у Мелофеенко дело продвигалось медленно. Видимо, солдат очень устал. Заметив это, командир отд. Н. Рябушев тотчас же пришел к нему на помощь.

Крепись, брат, это нужно для победы. Вместе мы быстро одолеем! — весело сказал он.

Вскоре и второй окоп был готов. Воинская часть, в которой служат, начинающих понимать, что глубокая идейная убежденность действительно помогает человеку преодолевать любые трудности.

Можно было бы привести еще немало примеров, как высокая идейная убежденность комсомольцев помогала им успешно решать сложные задачи боевой подготовки.

Вывод тем отличникам. В этом, конечно, большая заслуга комсомольских активистов, которые особое внимание в своей работе уделяли идейной закалке воинов, воспитанию у них высоких качеств политического бойца, неутомимых пулеметчиков.

Старший сержант **Г. БЕЛЯЕВ.**

Подполковник В. А. ТОКИН.

С первого дня нового учебного года уверенный старт взяли танкисты отличного экипажа, где командиром орудия комсомолец рядовой Петр Удовин. Воины проявили решительности не только завершить досрочно, но и сделать значительно больше, чем предусмотрено в обязании боевым мастерством, подготовить к сдаче с оценкой 50-летия СССР только отличными военнослужащими в боевой и политической подготовке.

На снимке: передовой танковый экипаж. Слева — комсомолец П. Удовин.

Фото Ф. Фляшка.

К ДЕЛУ С ДУШОЙ

Организованно начали новый учебный год воины-ремонтники нашего подразделения. Сержанты, в честь 50-летия образования СССР, солдаты и сержанты обязались выполнить профилактические работы на автомобильной технике только с высоким качеством и в установленный командиром срок. Слову воины — делом. Пашемить Горбенко и другие регулярно перевыполняют дневные задания.

Рядовой Н. ЮХОВ.

С ЗАБОТОЙ О ГЛАВНОМ

Хорошо потрудились в минувшем учебном году воины нашего подразделения. Многие солдаты и сержанты выполнили свои обязательства, внесли весомый вклад в повышение боевой готовности и воинского мастерства. Все это способствовало достижению успехов, взято нами на вооружение. Личный состав тренирует рано утром, использовать учебное время. Особенно большую работу об этом проводит старшина Ушаков. Он постоянно следит за тем, чтобы командиры отделений хорошо готовились к проведению каждого занятия, продумывали их на высоком организационном и методическом уровне. Пример в этом показывает сам старшина. Он помогает советского солдата через огни многих сражений. Будь достойным преемником славы отцов, их ратного характера в боевитры и в повседневной учебе.

Сержант Антоненков — специалист первого класса. И главное, везде выполняет задание своевременно и с высоким качеством. А это в данном случае имеет немаловажное значение.

Сослуживцы оказали Леониду высокое доверие, избрав его членом комитета ВЛКСМ части.

Старший лейтенант
А. КАЛАФАТ.

НАВСТРЕЧУ ЮБИЛЕЮ

Расчет, которым командует старшина сверхсрочной службы Ю. Коверченко, вот уже несколько лет подряд удерживает за собой звание отличного. Почти все воины расчета являются специалистами высокого класса, хорошими знатоками воинского дела. Солдаты и сержанты настойчиво совершенствуют боевую технику, содержат ее в постоянной боевой готовности.

Включившись в социалистическое соревнование за достойную встречу полувекового юбилея СССР, воины передового расчета приняли на себя повышенные обязательства. Они решили повышать свое высокое мастерство, достичь новых рубежей в боевой и политической подготовке.

Старшина сверхсрочной службы **И. КОВЕРЧЕНКО.**

ЗАРЯД В ДОХНОВЕНИЯ

Коммунисты подразделения систематически выступают перед личным составом с беседами, докладами, политинформациями. Они сами — пример для воинов.

С помощью комминутов члены ВЛКСМ Марина, Коробов, Смирнов и другие принимают активное участие в производственной работе, размещают сослуживцам материалы Пленума и сессии.

Капитан **А. ЗАЙЦЕВ.**

ЕСЛИ ТЫ КОММУНИСТ

Срок службы у коммуниста сержанта Леонида Антоненкова подошел к концу, но он продолжает трудиться с полным напряжением сил. Неволько вдохновляются те дни, когда Антоненков прибыл к нам в подразделение. Уже с первых дней службы он показал себя трудолюбивым, добросовестным воином.

Прослушав в части шесть месяцев, Леонид освоил не только основную специальность, но и смежную. За короткий срок он освоил приемы выполнения операции по пяти смежным квалификациям.

Сержант Антоненков — специалист первого класса. И главное, везде выполняет задание своевременно и с высоким качеством. А это в данном случае имеет немаловажное значение.

Сослуживцы оказали Леониду высокое доверие, избрав его членом комитета ВЛКСМ части.

Старший лейтенант
А. КАЛАФАТ.

ПО-СНАЙПЕРСКИ

Молодые солдаты, прибывшие в наше подразделение, успешно выдержали первый серьезный экзамен. Многие из них упражнение по стрельбе из пулемета «хорошо» и «отлично». По-снайперски вели огонь рядовые Кудрев, Черненко, Горулько, Попоморенко и другие.

Ефрейтор А. ЯГУДИН.

ТРУДНОСТЯМ НАПЕРЕКОР

Грушие сюрпризы на главе с лейтенантом Деревянченко, выдержавшим сентябрьскую ночью. Ему предстояло восстановить поврежденную телефонную линию, проходящую в лесу. Погода в тот холодный осенний день не баловала волков. Почувствовав приближение заморозков, ветер с каждой минутой становился все сильнее. Но в эти трудности не испугали воинов. Работать приходилось на тропинках, заваленных валежником, ветер, завистую отказывая себе в небольшом отдыхе. Приказ командира был выполнен.

За добросовестный и инициативный труд лейтенанту Деревянченко, рядовым Василенко, Лавренову и другим была объявлена благодарность.

Ефрейтор **П. КОРОБКО.**

СЕКРЕТЫ НЕ ТОЛЬКО В СЕЙФАХ

Поезд спешил на запад. За окном мелькали незнакомые полустанки, населенные пункты. Скоро мелькание постоянных верстовых полос отчетливо доносился веселый гомон из соседнего купе. По содержанию разговора нетрудно было определить, что беседуют военнослужащие.

Вот уж не ожидал такой встречи! — восторженно говорил хрипловатый бас. — Значит, мы оба начинали службу в одной части!

И следует ее открытое наименование...

— Выходит так, — негромко отвечал собеседник.

— И стоит она, небось, на старом месте?..

Называется населенный пункт...

Мой сосед по купе, подполковник с сединой на висках, заберемонился.

— Надо утихомирить своих пассажиров, не на шутку разговорились...

Однако застенчуг катель и вышел в тамбур. Слышно было, как он спокойно и деликатно начал разговор с нарушителями спокойной тишины.

Этот дорожный эпизод заставляет глубоко задуматься. Что греха таить, в нашей армейской среде еще встречаются, к сожалению, люди, склонные приехать чуть свой осведомленность. В нарушение установленного порядка они могут где угодно и с кем угодно говорить о делах службы, разглашая тем самым важные государственные тайны. Такой человек считает, что никто не рассчитает все, что он знает. И делается это зачастую без всякого умысла. Один просто в разговоре не отдает отчет своим словам, другой желает порисоваться, показать свои знания в военном деле, не понимая, что выдает врагу.

О неисправимом вреде, который может нанести такая болтливость, конечно, известно каждому, кто знакомился с опубликованной в печати листовкой, разоблачающей деятельность разведок империалистических государств.

Порой приходится встречаться и с такими фактами, когда письма военнослужащих с указанием адреса частей являются где попало и даже в местах проведения занятий. Недавно один из работников партийной организации вернул такие документы. Однако, учитывая их ценность, пришлось затратить время, чтобы получить подписи: вложение письма рядового Саликова. В нем солдат указывал не только полное наименование части, фамилии многих командиров, перечислял вооружение, данные о технике, находящейся на вооружении подразделения. Конечно, получив такое письмо, враг может сделать самые печальные выводы.

Есть и такие воины, которые любят прихвастнуть своими знаниями, выставляя напоказ свою осведомленность. Недавно один из таких «всезнаек» был разоблачен в ходе занятий. Выяснилось, что он знает не только свое подразделение, но и многие другие части, расположенные в районе. Кроме того, он называл фамилии командиров, начальников штабов, политработников, их служебные данные. Все это, конечно, не могло не вызвать подозрений. Проверка показала, что этот человек был завербован иностранной разведкой.

Чтобы не допустить подобных случаев, необходимо постоянно помнить, что военная тайна — это не только сведения, составляющие государственную тайну, но и многие другие данные, которые могут быть использованы врагом во вред нашей Родине. Поэтому каждый воин должен строго соблюдать правила хранения военной тайны, быть бдительным, не допускать болтливости.

Капитан **А. ЗАЙЦЕВ.**

ЗНАМЯ ПОБЕДЫ
2-я стр, 12 декабря 1971 г.

Литературная страница

Бем ДЖИМБИНОВ

ТРИ СТИХОТВОРЕНИЯ

Не так давно в гостях у воинов Северной группы войск находился член Советского комитета по связям с писателями стран Азии и Африки Бем Джимбинов — автор более десяти книг поэзии и прозы.

Сегодня предлагаем вниманию наших читателей подборку стихов поэта. Стихи переведены с калмыцкого К. Алтайским и Н. Горской.

ВЕЧНО ЖИВОЙ

Двадцать лет вы нарекли
Эпохой ленинских свершений.
У коммунистов всей земли
На ближних знаменах — Ленин.
Звучит на разных языках
Его гордящих имя людях
На всех концах материках
Родных людей его учение.
Открыл нам Ленин и предтеч
Дорогу целых поколений.
Недосягаемо высок
Его жизнетворящий гений.
Нет! Ленин жив не умирал,
В труде он с нами, в поле ратном.
Для героя он всегда стал —
Немеркнущим и незакатным.
И партия в синем дыму
Недлинном ленинской зарницы
В ней мысли Ленина горят;
В ней сердце ленинское бьется.
В тебе, о партия, живет
Дух Ленина и дух героев.
С народом ты, в весь народ
Всегда, везде, во всем с тобою.

СЕРДЦЕ ШОПЕНА

В Варшаву я влюбился сразу.
В плену ее славянской красоты,
Любуясь Вислой синеглазой,
Смотрю на стройные мосты.
Здесь все волнует, все тревожит
И вдруг уводит вдаль меня...
Двенадцать-девять — по прибору,
Вельможи —
Амур-Санаев*) здесь покупал коня...
Воспоминаний — по приказу,
И музыка — во сне ли наяву?..
И трепещу, хочу молиться —
Не господу — другому божеству!
Снять шляпу, преклонить колена
И слушать, как стучит оно —
Живое сердце святого Шопена,
Народом навсегда сохранено.
Шопен, в моей стране ты на было,
Но музыка твоя — была!
И слушало степное небо
Твои хрустальные колокола.
В ней вдаль скакал, преследуем, горячий,
Ты пристелет издалека
И свежестью, печальной
и прозрачной,
Наполнил сердце степняка.

ПОЕТ БАМБУК

Слышишь, протяжно поет
бамбук.
Как его душу живую терзает тоска!
Это не голос горя и муки, —
Это суровый, воинственный клич!
Стебли обрубят, срежут,
Им, непокорным, на землю
не лечь.
Пусть даже ветер горяч и исполинск,
Пусть даже страшен палящий
смерч,
Зелень на ветках — в дыму
и мгле —
Уничтожают напалм и картечь,
Ясно — живут глубоко в земле,
Их невозможно ни вырвать,
ни скосить!
Стебли поют о тебе, Вьетнам,
О чистоте гордых сердец твоих,
Счастью навстречу, на страх
врагам,
Вышел народ — певец и боец.
Песня бамбука — тебе, Вьетнам!
Братья-народы помогут тебе —
Всюду на свете друзья их и брат,
Вместе с тобой они в жаркой
борьбе!
Песня зовет к победе, Вьетнам,
И к торжеству твоей
правой
судьбы,
Лавры украсят тебя, Вьетнам,
Вечнозеленые лавры борьбы!

*) Один из основоположников калмыцкой советской литературы, видный государственный деятель Калмыкии.

[(Продолжение. Начало в №№ за 28 ноября, 1, 2, 5 и 9 декабря с. г.).

— Не знаете вы, хлопцы, моей Маринки. В целом свете такой нету.

В прошлую субботу я только с наряда сменился, прибегает дневальный с КПП и сует мне записку. Девчонка, говорит, приходила, просила тебя разыскать. Развернул, читаю и аж сердце заколотилось. «Не приходи сегодня, Цезарь, заболела Маринка, у больницу сегодня».

Я и не собирался идти в этот день, увольнение мне было обещано в воскресенье... Но она в больнице. И понавстречу, что с ней... И как назло субботний день, ни одного офицера в казарме. А с сержантом какой толк говорить, у него права только до взвод... Ну, я, недолго думая, протиснулся через плетень на прилегающую. Объмана дежурного. Посильный, говорю, за командиром роты. Его срочно в штаб вызывают. Поверил. На трамвай — и к ней, в больницу. Часа через два вернулся, а ротный меня в канцелярии дожидается. Ну, и прямым ходом к капитану Семину...

Да, ничего не скажешь, остроту. Не особенно лучше нашей. Что вы, пивка, что самовозка — по головке за такие штучки не гладят.

— А что ж Маринка?! — спросил Генка.

— Да ничего серьезного... Жарко, полежала на сырой земле, воспалительница. Подозревали воспаление легких — не подтвердилось...

— А ротный что? — все бы ничего, как нам, а рассказал, — Генка, чувствовалось, близко к сердцу воспринял Кравчукову беду.

— Рассказывал...

— Ну и что?

— Пять суток, вот что... Что ж он, по-твоему, моя самовозку в разряд благородных поступков должен отнести? А ну, как все Кравчуки с протокозаки к своим Маринкам побегут, как это будет называться? Натворил дел, один словом... Как думаешь, Валерий, дадут мне хорошую характеристику?

— Ну, конечно, — успокоил я Цезаря. — Хорошо бы...

— Выходит, бренцы, верно говорите вы, женщина до добра не ведут, — неожиданно сказал Генка.

— Ты бы помолчал, — оборвал я его, — на себя оглянись. Что с нами теперь будет? Подумал?

— Вам-то что, — сказал Цезарь, — у вас впереди. Форму новую носить будете. Теперь солдату до башка с галстуком. Брюки навыпуск, сапоги...

В камере воцарилось молчание. Где-то за стеной бульвала вода, в коридоре плаха подмоями о цементный пол. Я понимал, что усыпь, наверное, не удастся. А вы бы усыпили, если бы оказались под арестом? Пробыл дни ночей и десять дней на раздумья. Много, товарищ минор. Честное слово, много! Не каждый сможет это выдержать, еще проити через чистилище комсомольского собрания. А что, если вопрос поставить на открытое? Не изотрет все подковы о цемент. Скорее бы приходило завтра. Но завтра, да сегодня, на комсомольцы, а может, в домоуправлении — в общем, куда направит капитан Семин, будет лучше и легче: шел, никак — дело. А тут... Лезуз в голову всякие мысли, одна нелепей другой... Что, если возьмут меня на еще более строгий учет через чистилище комсомольского собрания. А что, если вообще отчислять из комсомола? Нет, чего с выпиской церемониться... Да нет, не сделают этого. Разберутся, что к чему... А вдруг...

— Валерка, не спишь? — шепчет Генка.

Тоже, оказывается, бодрствует. Бодрствуй, бодрствуй, оптимист. На пользу!

Я молчу.

— Чего не отвечаешь, ведь не спишь, знаю, — бормочет Капрузин.

— Слушай, а если и правда попают нас черт знает куда? Как тогда?

— На твоей стороне классик, чего тебе беспокоиться.

— Ах... ты, гнет Генка, — классик... Тогда в танковых войсках порядок.

12.

А взвод наш теперь на занятиях. Сегодня — вторник. С утра по расписанию полагается тактика, а после преодоление полосы препятствий. Перед обедом — урок в классе подготовки вождения. Интересно, черт возьми!

На полосе препятствий мы уже были. Капитан Бадамшин проводил показное занятие со всей ротой. Полосу преодолевали сержанты, а мы были в роли зрителей. Ух, и штука, скажу я вам, эта полоса!

...По команде ротного на исходный рубеж вышли наш замкомвзвода сержант Каменев и командир отделения на третьего взвода, ротный комсомольский секретарь сержант Цветков. Оба в полной экипировке, с оружием...

— Газы! — скомандовал капитан.

Сержанты быстро надели противогазы, изготовились к броску вперед. И тут не секунду раздался оглушительный грохот взрывов, трески затяжных очередей, и вся полоса вспыхнула огнем... Запылал через танка, сваренный из металлических труб, утонул в шлейфах густого и черного, как деготь, дыма каркас двухэтажного строения с дыркам и переходами. Загорелся проволочный коридор — кишшеловная, пламя заплескало на бумс, клубом взметнулось из окопов, рвов... Ад кромешный!

— Вперед!

Сержанты, взяв автоматы на изготовку, в две прыжка скрылись в огненной грохочущей круговерти. Капитан, замах в руке секундомер, стоял не шелохнувшись, подтянутый, стройный, похожий на иллюстрацию

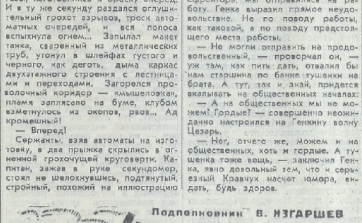

с плаката из альбома наглядных пособий по Строевому уставу.

Секунды оборачивались вечностью. Полоса горела и громыхала, оба сержанта находились там, в пламени и в дыму. Шемящий холодок сдавил горло, ладони стали мокрыми.

— Страшно? — спросил я Генку.

— А то нет?

Наконец, грохот прекратился, утихло пламя. Чудеса! Стоял на своем месте остов танка, и черный каркас строения с лестницами и переходами, и кишшеловка, и окоп, обшитый досками. Словно через время ничего не пострадали от огня.

С той стороны полосы, выгнувшись бегу лица, возвращались к строю сержанты.

— Как видите, два целые и невредимые, — сказал капитан Бадамшин. — Так что убедились, думаю, товарищи солдаты, дело это обстоятельное, грозное, хотя, конечно, и смелости и сноровки требует большие, чем обычная полоса препятствий. И каждый ночи надо сегодняшнее огня и грома. Вдоль всей полосы перепятствия установлены огнеупорные щиты, имитирующие огонь. Фейерверки горит. А грохот — стереофоническая магнитофонная запись. Движение, усиленное как в кинотеатре. Фейерверки, кино, разносят по полосе звуки взрывов снарядов, гранат, пулеметных очередей, все очередей. Все это, оказывается, придумали и оборудовали полковые рационализаторы. И каждый ночи идет сегодняшнее. Ну, лейтенант Астафьев и сержант Цветков...

— Здорово, — прошептал Генка, — все просто, а обстановка, как в настоящем бою.

— Может, пойдешь вслед за сержантами!

— Почему бы и нет?

Капитан Бадамшин восстановил порядок и приемы преодоления полосы.

— Вот так, дорогой товарищ маршал Британских войск, — сказал Генка, когда мы возвратились в казарму, — пока не пройдем через этот, воду и медные трубы, ничего, вышу и медные трубы ничего, вышу, не получится.

Ну, что ж, огонь видели. Сегодня взвод через него пройдет. Боюсь нас, правда. В ходе мы еще побудем — подводное вождение впереди. Остаются медные трубы... Может, пробежишь у капитана Семина это и есть медные трубы?

13.

Где-то в больших штабах в это самое время, вероятно, приступали к разработке планов тактических занятий, учений, делали наброски «наземных» и «восточных», на все вероятных и «южных». Где-то от утра начинали осуществлять ранее разработанные планы. Где-то громыхали танки, орудия... Наша «рекламная» тропка скоро всего не учитывалась на одних из этих планов. А может, учитывалась? Может, в какой-то достаточно большой обоснован и наш гарнизонный военный склад, в котором непременно сегодня требовалось прибегать к срочному снабжению вещмущества? Во всяком случае именно туда после занятия в сопровождении конвоира, скукастого, с оспинками на лице ефрейтора, мы отправились на работу. Генка выразил прямое неудовольствие. Не по пути ему работать, как таковой, а по поводу предстоящего места работы.

— Не могли отправить на продовольственный, — проворчал он, — уж там, как пить дать, оставили бы нам старшина по банке тушенки на брата. А тут, так и знай, придется вкалывать на общественных началах.

— А не общественных мы не можем? Гордые! — совершенно неожиданно настроился на Генкину волну Цезарь.

— Нет, отчего же, можем и на общественных, хоть и гордые. А тушенка тоже вовсе не лишняя. Я, как довольный тем, что и серьезный Кравчук насчет юмора, видать, был здоров.

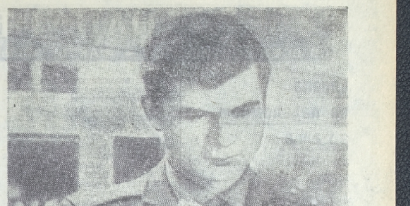

Коммунист старший лейтенант Юрий Олейник много внимания уделяет работе с молодежью. В ходе Ленинского зачета он помогает комсомольцам изучать теоретическое наследие Ильича, его заветы советским воинам.

На снимке: коммунист старший лейтенант Ю. ОЛЕЙНИК готовится к очередному занятию.

Фото Ф. Фалина.

Иван ПИНЯЕВ

АЛМАЗ

Чем занимался в жизни мой отец?
Он делал мебель,
Ставил избы в селах.
Его всегда в компаниях веселых
Хвалили:
— Ты, Данила, молодец!
Дивились все живучью вокруг;
Вставал он в рамы солнце
с небесами,
Я, затая дыхание, следил
Следил за колдовским движеньем
рук.
Особенно любил я наблюдать,
Как он стекло
алмазом
резал с хрустом.
В ту пору выше этого искусства
Что мог я, деревенский мальчик,
знать!
Однажды дома не было отца.
Решались, взял резец я
медогранный.
И по стеклу провел концом резца.
Стекло ж мое осталось
негонорным.
«Ого, не режет!» — удивился я
И постоял с минуту недвижимо.
Потом скользнула вновь рука моя
Уже смелей,
с решительным нажимом.
— Ты что это наделал тут, сынок!
А нука дай... — и батя взял
алмаз.
Ты потерял зерно... Такая крошка...
Стояли они, огорченный, у окошка.
Таким его я видел первый раз.
Опилки, стружки на полу кругом,—
Найти иголку проще в стоге сена.
Однако батя начал постепенно
Сор ворошить.
— Не вешай нос. Найдем!
Он над пылинкой каждой щурил
глаз,
От напряжения вены покраснели,
И вот тогда я понял в самом
деле,
Что значит в жизни для отца
алмаз.
Как тяжелы минуты!
Наконец
Собрал весь сор он в протянень
из жесть.
И подлянил.
Взрезал я на месте:
— Старит зернью, батя...
А отец,
Ладони потирая над костром,
Засмеялся, снова вспомнивый.
— Алмаз огня, запомни,
не боится, —
И задымил крепчайшим табаком,
Костер сгорал,
Он тлел уже чуть-чуть.
Осталась вскоре только кучка
пепла.
Отец, склонившись, стихо начал
дуть,
И вера в чудо у меня окрепла.
— Вскипнул батя,
взял зерно
И — на ладонь.
Как сердце вдруг забилось!
Все прочее исчезло и забылось.
Сияло предо мною лишь Оно.
Я не дышал — спугнуть боялся
тишь.
Отец сказал:
— Будь, как алмаз, дружище.
Коль в жизни затеряешься —
отыщут,
В огонь пойти придется —
не сгорищь.

НУЖНАЯ, ПОЛЕЗНАЯ КНИГА

Читательская конференция по книге генерал-полковника Михаила Харитоновича Калашникова «Испытание огнем» проведена в Доме офицеров Н-ского гарнизона. Выступление на ней офицеры И. Волков, О. Цимкунов и многие другие подолгись своими знаниями о минувшей войне, советского полтработника. Они особо подчеркнули, что опыт партийно-политической работы во время Великой Отечественной войны необходимо брать на вооружение, развивать и творчески применять на практике в наши дни.

Конференция принесла большую пользу всем ее участникам.

Действает А. ВЛАДИМИРОВ.

О РОДИНЕ, О ДОЛГЕ, О ЛЮБВИ

РАЗМЫШЛЕНИЯ НАД СТИХАМИ МОЛОДЫХ АВТОРОВ

Воин хорошо знает свое назначение, если вдруг прозвучит боевая тревога. Но суровая служба, постоянное чувство долга и готовности ко встрече с врагом не должны быть романтикой, мечтателем и поэтом.

Если грудь распахнута навстречу ветрам, пахнущим хлебом и дымом Отечества, если сердце чисто огромной, как небо, любовью, хочется взяться за лиру, чтобы вылиться в песню, в звучание строки.

Пахнут ветры России
Пьяной весной
И дождями косыми,
И ночной тишиной.
И зарей соловьиной.
И просторов степных,
И тоской журавлиной,
И домом родных.

Это — строки лирического стихотворения младшего сержанта А. Байменова, которого он посвятил родному краю.

Рядовой Р. Нигматулин гордится Отчизной, ее богатством и красотой. Трудно оторвать взгляд от бескрайней выси.

Небо чистое-чистое —
Синим куполом надо мной.
В небе солнце лучистое
Улыбается земле.

Но солдат не только любуется небом, он прежде всего охраняет его от черных туч, которые могут принести войну.

Тема Родины и ее защиты главная в творчестве наших начинающих армейских поэтов. О Родине, о воинском долге, о любви пишут многие. Правда, в стихах порой звучит поспешный поэтический голос, но они всегда искренни, теплы.

Мы песни в воскресных номерах газеты «Знамя победы» помещено мое стихотворение «Утро», — пишет рядовой В. Банный. — Вы не представляете, какая это для меня большая радость. Ведь я не профессионал, хотелось взяться за лиру, чтобы вылиться в песню, в звучание строки.

Воин прислал нам свое новое стихотворение «Ленинский зачет», в центре которого — образ родной Армии, где заканчивается строфой, как бы взорвавшей в себе мысли всех воинов:

Наша служба — не служба,
Жизнь до предела:
Ясна до рассвета,
Ясна до рассвета.
Не выпускать,
Не пущать,
Боеготовность —
Главное дело.

Долог путь, трудно закаляется Служим мы свято.

О Великом Октябре, Советской Родине, Коммунистической партии пишут рядовой Ш. Зверков, С. Бабарыкина, рядовые А. Крюков, Г. Новицкий, а также Г. Григорьев, А. Верник и другие.

Интересно по замыслу стихотворение Т. Юдиной «Песни революции». В поэтическом образе песни, который проходит через все произведение, раскрывается героическая история нашей Родины.

Песни Октября,
Песни революции...
Они в наших буднях и праздниках,
В наших делах и победах, трудовых свершениях и мечтах.

Мы пели песни громко.
Чтоб все слышали —
Их песни революции
Все нашими мы.

Им было знакомое
Им было не двадцать.
Был труден их путь...
Будь на страже, солдат, —
Будь все время готов!
В полной готовности будь!

Перекинь из-под Рязани, приумножению участие в освобождении польской земли от немецко-фашистских захватчиков, воспоминание на польской земле посвящен балладу гвардии капитан Г. Сутёйманов.

О верной присяге, о воинском долге, о бдительности и бесстрашности, о дружбе с жителями Войска Польского написали стихотворения старший лейтенант А. Белогуск, сержант И. Панин, рядовые С. Прокатенко и М. Погорельский, В. Крутиков, И. Попов и другие.

...Мать. Ее образ прекрасен и дорог каждому из нас. Матери — слова наших благодарности и признательности за то, что она воспитала и воспитала нас. Как правило, образ женщины, самого близкого человека на земле, ассоциируется с поэтическим образом матери-Родины. Таковы стихотворения В. Павлоченка и В. Майорова. У сержанта сверхсрочной службы В. Кащева читаем:

Я помню, в детстве
Ты певала мне:
«Растри, мой сын.
Кремнистая порода...»
Теперь я при погонах
И ремне
Стою на страже
Нашего покоя.
В руках у нас
Не деловский топор,
А все-что понрепче.
Помощнее.
И верь, родная,
Мы всегда сумеем
Любым врагам
Достойный дать отпор.

О солдатской верности и любви стихи сержанта И. Хижняка, А. Бервина, А. Приймейко и многих других.

Почь огромную, синюю
Выхожу и встречать,

Мне под сознанием в ниче
С автоматом стоять. —
пишет В. Фомин. И хотя далеко солдат от любимой, верит, ждала не себе заветного ярче звезды, вспоминая о нем и родном краю его «земгурочка», его «ясная зорька»:

И становится сразу мне
И светлей, и теплей.

Такова тематика солдатской поэзии, ее идейная направленность. А теперь несколько слов о форме, о мастерстве.

Позвольте — литературный жанр подчиняющийся определенным строгим законам. Стихотворная речь отличается даже от самой содержательной, блестящие написанной прозы своей лаконичностью, музыкальностью, образностью. В ней — голос сердца, голос наших чувств.

Музыкальность достигается определенным ритмом, размером, созвучием окончаний последних слов в строках — рифмами. Но обо всем этом почему-то часто забывают начинающие поэты.

На вопросы многих наших авторов о том, как начинается писать стихи, можно ответить коротко: поэтом надо родиться. Но можно сказать и другое: это в поэзии не писал стихов!

Как чаще всего получается? Сел человек за стол и в одночасье «сочинил». Мысли хорошие, а произведения настоящего нет. Просто рядовые помещиков слова «газнал» в строчки, в строчки, расположив «столбиком», не позаботились ни о языке, ни о форме. А ведь слова — главный строительный материал литературных произведений. И не такого легко и просто выбрать самое нужное, самое веское слово.

Вот как пишет о матерях И. Юхов:

Провожая своих сыновей
На войну в серой первом,
И получив известие, ты
Что такого ешче убила,
Лишь в твоих глазах
Я увидел священные слезы.

Это — не стихи, а проза с грамматическими и стилистическими погрешностями. Подобные произведений присылают много.

Среди авторов есть, конечно, как говорится, и подающие надежды. В их стихах улавливается искорка, которая может разгореться в поэтическое пламя. Так говорящая нам совет, больше работайте над собой, над языком, учитесь писать у классиков и наших лучших современных поэтов.

И еще. Обратите, ищите свой голос. Не занимайтесь перепевом подражательством. Прислушивайтесь к каждой строке: звучит ли она ярко и свежо или об этом уже давно, до вас сказано другими поэтами.

Лидия ВЕЛИЧКО.

НАШ НЕДЕЛЬНЫЙ ОБЗОР

СО ВСЕХ КОНТИНЕНТОВ ◄ ФАКТЫ СОБЫТИЯ НОВОСТИ ► СО ВСЕХ КОНТИНЕНТОВ

Европа на переломном этапе

Коммунистическая партия Советского Союза и Советское правительство последовательно и неуклонно проводят в жизнь программу мира, утвержденную XXIV съездом КПСС. Новым ярким свидетельством конструктивного подхода наших сторон к важнейшим международным вопросам явилась речь Генерального секретаря ЦК КПСС Л. И. Брежнева на VI съезде Польской объединенной рабочей партии в Варшаве.

Комментируя эту речь, мировая печать отмечает, что в ней затронуты самые важные и острые проблемы, волнующие сейчас все человечество. При этом газеты обращают особое внимание на то место в речи Л. И. Брежнева, где говорилось о перспективах развития социалистических стран и подчеркивается, что эти страны будут развиваться под знаком мирного сосуществования и социалистического сотрудничества.

С трибуны съезда польских коммунистов, пишет чехословацкая газета «Вечерни Прага», генеральный секретарь ЦК КПСС Л. И. Брежнев выступил с новым мирным планом дальнейших радикальному улучшению политического климата в Европе. В его речи, отмечает газета, была подчеркнута необходимость последовательного доведения до конца тех конструктивных начинаний и акций, которые помогут превратить Европу в континент мира и добрососедства. Это дело огромной исторической важности, за которое в союзе с Советским Союзом и другими социалистическими странами борются все широкие слои народа.

Это и понятно: ведь в решении назревших общеевропейских проблем в духе мира и сотрудничества заинтересованы не только народы Европы, оно отвечает интересам всего человечества. Новое улучшение политического климата в Европе не может не оказать положительного воздействия на всю обстановку в мире. Поэтому окончательная ликвидация очагов напряженности на континенте и широкое развитие взаимовыгодного сотрудничества между всеми европейскими государствами имеют огромное значение и требование времени, и Советский Союз, вместе с другими братскими социалистическими странами, все делает для того, чтобы это требование было осуществлено.

Об этом, сказал он, говорит строк в Париже, видный французский профсоюзный деятель, генеральный секретарь Всеобщей конфедерации труда Жорж Сеги. Мы знаем, добавил он, что война несет горе и страдания миллионам людей, но ее тяготами оказываются в первую очередь широкие народные массы, и мы обращаемся к советским людям, к товарищу Брежневу со словами благодарности за все, что наша страна делает для обеспечения мира и безопасности на всем европейском континенте.

Плодотворный визит

Завершился официальный визит Председателя Совета Министров СССР А. Н. Косыгина в страны Северной Европы — Данию и Норвегию. Этот визит вновь продемонстрировал тот факт, что государства, принадлежащие к различным социальным системам, могут плодотворно сотрудничать друг с другом в интересах своих народов, в интересах мира и безопасности на всем европейском континенте.

Между СССР и Данией уже существует целый ряд соглашений, в том числе в области торговли, научно-технического и культурного сотрудничества. В ходе переговоров А. Н. Косыгина с датскими руководителями была выражена решимость обеих сторон активно способствовать успешному претворению их в жизнь.

Вместе с тем участники переговоров подчеркнули наличие значительных возможностей для углубления и расширения советско-датского сотрудничества. Руководящие круги обеих стран выразили желание развивать отношения между СССР и Данией, договорились о том, чтобы регулярно проводить взаимные консультации между правительствами двух стран как по международным вопросам, так и по вопросам двустороннего характера.

В советско-норвежском коммюнике, опубликованном в заключение визита А. Н. Косыгина в Осло, также указывается, что стороны отмечают большое значение соглашений, уже заключенных между двумя странами, и рассматривают их как хорошую основу для дальнейшего развития взаимосторонних отношений. Придавая большое значение расширению сотрудничества в области экономики, промышленности и техники, стороны договорились о начале в скором будущем переговоров с целью заключения соответствующего соглашения. Было решено также начать переговоры о целях заключения соглашения о культурном и изучить вопрос о заключении соглашения об автодорожном сообщении.

Советская и норвежская стороны констатировали с удовлетворением ведение между ними и между правительствами как по международным вопросам, так и по вопросам двустороннего характера. Стороны высказали пожелание, чтобы совещание по вопросам европейской безопасности, за которое в Советском Союзе и другими социалистическими странами было положительное отношение, состоялось в скором будущем.

Это и понятно: ведь в решении назревших общеевропейских проблем в духе мира и сотрудничества заинтересованы не только народы Европы, оно отвечает интересам всего человечества. Новое улучшение политического климата в Европе не может не оказать положительного воздействия на всю обстановку в мире. Поэтому окончательная ликвидация очагов напряженности на континенте и широкое развитие взаимовыгодного сотрудничества между всеми европейскими государствами имеют огромное значение и требование времени, и Советский Союз, вместе с другими братскими социалистическими странами, все делает для того, чтобы это требование было осуществлено.

Об этом, сказал он, говорит строк в Париже, видный французский профсоюзный деятель, генеральный секретарь Всеобщей конфедерации труда Жорж Сеги. Мы знаем, добавил он, что война несет горе и страдания миллионам людей, но ее тяготами оказываются в первую очередь широкие народные массы, и мы обращаемся к советским людям, к товарищу Брежневу со словами благодарности за все, что наша страна делает для обеспечения мира и безопасности на всем европейском континенте.

Противоречивые позиции

Сессии совета НАТО продолжают свою работу в Брюсселе в обстановке политической неразберихи, поборниками «политики силы» в ней, что высказывается в попытке найти ответ, адекватный усугубившегося требования времени. Явное раздражение в стане «атлантистов» вызвало выступление на сессии министра иностранных дел Франции М. Шумана. Официальный представитель французской делегации НАТО, кратко информировавшему журналистов о содержании выступления Участников сессии, было запрещено даже упоминать о речи М. Шумана.

На многочисленные вопросы журналистов по этому поводу он лаконично ответил: «Обратитесь к французской делегации». Чем же было вызвано «вето» в отношении речи Мориса Шумана?

Выступая с трибуны сессии, министр иностранных дел Франции обратился с призывом к скорейшей подготовке общеевропейского совещания по вопросам безопасности и сотрудничества в момент, «когда все согласны провести такое совещание». Было сказано, что оно будет способствовать прогрессу разрядки напряженности, подчеркнув, что это совещание состоится более полезно, чем когда бы то ни было».

Французский министр пояснил, что «надо достигнуть такого положения время для задержки созыва общеевропейского совещания, которое необходимо для успеха». «Избежать раскола мира на два блока».

Морис Шуман положительно отозвался о развитии и укреплении советско-французских отношений и высоко оценил результаты недавнего визита во Францию Генерального секретаря ЦК КПСС Л. И. Брежнева и встречи с президентом Ж. Помпиду.

Он подчеркнул, что народы европейских стран расценивают этот визит как яркое выражение стремления обеих стран к миру, сотрудничеству.

Как сообщают, Шуман выразил несогласие с наложенными на сессии совета НАТО позицией Франции, также указывается, что стороны отмечают большое значение соглашений, уже заключенных между двумя странами, и рассматривают их как хорошую основу для дальнейшего развития взаимосторонних отношений. Придавая большое значение расширению сотрудничества в области экономики, промышленности и техники, стороны договорились о начале в скором будущем переговоров с целью заключения соответствующего соглашения. Было решено также начать переговоры о целях заключения соглашения о культурном и изучить вопрос о заключении соглашения об автодорожном сообщении.

Советская и норвежская стороны констатировали с удовлетворением ведение между ними и между правительствами как по международным вопросам, так и по вопросам двустороннего характера. Стороны высказали пожелание, чтобы совещание по вопросам европейской безопасности, за которое в Советском Союзе и другими социалистическими странами было положительное отношение, состоялось в скором будущем.

В июне дуже было выражено выступление британского министра иностранных дел А. Дуглас-Хьюма, который пытался поднять сомнения в отношении самой идеи совещания и представить его чуть ли не как «статистический ход» со стороны Советского Союза и других социалистических стран.

Первый день работы очередной сессии натовского «министерского» совета серьезные разногласия между ее участниками по одному из важнейших вопросов повестки дня. Еще раз показал, что сторонники возвращения Европы к временам «холодной войны» не сложили оружия, однако их происки наталкиваются на противодействие людей внутри блока.

Там, где идут бои

Нам автобус, самосвал, санитарный под цвет окружающей местности, выехал из индийской столицы, пронесся по Дели, миновал темнеют в сизом с обмазанном. А за городом чрезвычайного положения в Дели внезапно достаточное количество затемнение, часто звучат сирены воздушной тревоги. Мы, группа индийских и иностранных журналистов, направляемся в район военных действий на западном участке индийско-пакистанской границы. Нашему водителю предстоит ехать всю эту тревожную ночь, но спать никому из нас нельзя. Все обсуждаем события, происходящие сейчас на границах, и причины, которые привели к военному конфликту между Индией и Пакистаном.

Империалистические круги из Запада, особенно в США, и такие маоистское руководство совершенно безосновательно пытаются свалить на Индию ответственность за нынешний конфликт. Извращая первопричины его, они пытаются доказать, что якобы агрессия индийско-пакистанским отношениям. При этом они намеренно замалчивают тот факт, что конфликтная, чреватая взрывом ситуация возникла в результате массовых репрессий западнопакистанской военной администрации против мирных жителей Восточного Пакистана, в результате чего около 10 миллионов беженцев вынуждены были искать убежища на территории демократического движения в этой стране. Последовавший затем визит в Индию 10 миллионов восточнопакистанских беженцев создал для нее массу острейших проблем и огромные трудности экономического, политического и социального характера. Об этом неоднократно заявляла премьер-министр Индии Индира Ганди, подчеркивая необходимость скорейшего политического урегулирования в Восточном Пакистане с учетом законных прав народа этой страны и избранных им лидеров.

Все это было предметом нашего обсуждения, пока мы находились в пути. В время пути нам предстояло, и вот мы въезжаем в северо-восточный город Патна. В соприкосновения с пакистанскими ВВС мы осматриваем местный военный аэродром и администрационный город. Индийцам стам показывают глубокое возмущение — следы разрывов бомб, повредивших здания и вскрывших взрывами деревья, рассказы о жертвах налетов пакистанской авиации.

Ночь мы провели в поселке, расположенном недалеко от аэродрома. Несколько раз просыпались от завывания сирен, предупреждающих о воздушной тревоге, от гула низко пролетающих реактивных самолетов, вылетающих с аэродрома. В глубоко пакистанская индустриально совершила налет на Пенджаб.

Мы продолжаем путь на северо-запад. Город Джаммуа, штат Джаммуа и Кашмир находится в непосредственной близости от границы с Пакистаном. Здесь по-прежнему идут ожесточенные бои между индийскими и пакистанскими войсками. В местных газетах мы прочитали, что на этой участке Пакистан сосредоточил две пехотные и одну бронетанковую дивизии. Генерал индийской армии расспросил нам, что наши сведения подтверждают. Пакистан решил развернуть здесь стратегически важных пунктов в штате Джаммуа и Кашмир. Пока эти попытки не принесли пакистанской стороне сколько-нибудь заметных успехов.

Сейчас индийские вооруженных сил, одетый в форму цвета хаки, ведутся достаточно трех акуратно. Чувствуется, что они хорошо обучены и обладают высокой моральной стойкостью. Совсем близко раздается мощный пулеметная дробь, не прекращается артиллерийская канонада. Мы видим колонны индийских солдат. Над нами пролетают истребители-бомбардировщики, один из которых, разрывается совсем рядом. Наш проводник настаивает на том, чтобы мы немедленно повернулись в более безопасное место.

В расположенном поблизости индийском военном госпитале за нами журналистской группе показали несколько необычных пациентов — раненых в бою пакистанских солдат. Над ними работают индийские военнослужащих. Сопровождающий нас офицер индийской пакистанского разведчика. Он глаже батальона переправился через пакистанскую границу, углубился внутрь индийской территории, и завязавшемся бою был ранен в живот.

В течение нескольких дней, проведенных в пограничных районах, нам приходилось много беседовать с индийскими солдатами и офицерами, местными жителями, представителями гражданской администрации. Недружелюбное, даже неоднократно подчеркивали, что они не испытывают никаких враждебных чувств по отношению к пакистанскому народу, по-прежнему считают Советский Союз проверенного друга, и искренне сочувствуют народам Индии и Пакистана, вынужденным в нынешней сложной обстановке Советом Союзом, о мирных усилиях Советского правительства и поддержку политике, направленной на урегулирование конфликта, предотвращение его расширения.

Мы продолжаем путь на северо-запад. Город Джаммуа, штат Джаммуа и Кашмир находится в непосредственной близости от границы с Пакистаном. Здесь по-прежнему идут ожесточенные бои между индийскими и пакистанскими войсками. В местных газетах мы прочитали, что на этой участке Пакистан сосредоточил две пехотные и одну бронетанковую дивизии. Генерал индийской армии расспросил нам, что наши сведения подтверждают. Пакистан решил развернуть здесь стратегически важных пунктов в штате Джаммуа и Кашмир. Пока эти попытки не принесли пакистанской стороне сколько-нибудь заметных успехов.

Сейчас индийские вооруженных сил, одетый в форму цвета хаки, ведутся достаточно трех акуратно. Чувствуется, что они хорошо обучены и обладают высокой моральной стойкостью. Совсем близко раздается мощный пулеметная дробь, не прекращается артиллерийская канонада. Мы видим колонны индийских солдат. Над нами пролетают истребители-бомбардировщики, один из которых, разрывается совсем рядом. Наш проводник настаивает на том, чтобы мы немедленно повернулись в более безопасное место.

В расположенном поблизости индийском военном госпитале за нами журналистской группе показали несколько необычных пациентов — раненых в бою пакистанских солдат. Над ними работают индийские военнослужащих. Сопровождающий нас офицер индийской пакистанского разведчика. Он глаже батальона переправился через пакистанскую границу, углубился внутрь индийской территории, и завязавшемся бою был ранен в живот.

В течение нескольких дней, проведенных в пограничных районах, нам приходилось много беседовать с индийскими солдатами и офицерами, местными жителями, представителями гражданской администрации. Недружелюбное, даже неоднократно подчеркивали, что они не испытывают никаких враждебных чувств по отношению к пакистанскому народу, по-прежнему считают Советский Союз проверенного друга, и искренне сочувствуют народам Индии и Пакистана, вынужденным в нынешней сложной обстановке Советом Союзом, о мирных усилиях Советского правительства и поддержку политике, направленной на урегулирование конфликта, предотвращение его расширения.

А. КРАСИКОВ.
А. БАРАНОВ.
С. БУЛАНЦЕВ.
(Корр. ТАСС).

Валютный кризис Запада обострил трудности экономики ФРГ. Предприниматели стремятся спасти свое ухудшающееся положение за счет трудящихся. В стране растет безработица.

На снимке: массовый митинг близ Оснабрюка. Занятые на предприятии металлургического концерна «Клёкнер» протестуют против объявленного увольнения почти 500 рабочих.

Фото АДН—ТАСС.

СЛОВО К НАШИМ ЧИТАТЕЛЯМ

Дорогие товарищи!

Заканчивается 1971 год. Накануне нового, 1972 года редакция газеты Северной группы войск «Знамя победы» обращается к вам с просьбой высказать свои мнения, пожелания, критические замечания и предложения о том, что нужно сделать, чтобы улучшить содержание и оформление групповой газеты.

1971 год был памятным для советского народа, его вооруженных защитников. В этом году состоялся XXIV съезд Коммунистической партии Советского Союза, знаменитый Пленум ЦК КПСС, третья сессия Верховного Совета нашей страны.

Вооружавленные решениями XXIV съезда КПСС, трудящимися Страны Советов добились больших успехов в выполнении заданий первого года Девятой пятилетки. Личный состав нашей группы войск внес свой весомый вклад в строительство коммунизма. Соревнуясь под девизом «Год XXIV съезда КПСС — год отличной учебы и службы», солдаты, сержанты и офицеры старательно трудились над выполнением взятых социалистических обязательств. В СГВ стало больше отличников учебы, классных специалистов, перевыполнивших значимость Военно-спортивного комплекса, отличных отделений, расчетов, экипажей, взводов, рот, батальонов.

Желательно, чтобы в оставшиеся дни этого года вы написали в редакцию, какие материалы, опубликованные в 1971 году на страницах «Знамени победы», вам больше всего понравились, принесли пользу в учебе и службе, оставили в вашей памяти заметный след.

Напишите, какие материалы вас не удовлетворили и почему.

Выскажите свои мнения, предложения, критические замечания и практические предложения по улучшению содержания материалов и оформлению газеты.

Сообщите, какие, по вашему мнению, вопросы редакция должна поднять на страницах газеты в 1972 году.

Редакция газеты «Знамя победы» с благодарностью воспримет каждый добрый совет, деловое замечание, практическое предложение и по другим вопросам работы редакционного коллектива.

Ждем ваших писем, друзья!

В мире интересного

РАЗГАДКА ЧЕРЕЗ 300 ЛЕТ

Жарким августом 1671 года царские войска окружили Астраханский кремль — последний оплот восстания Степана Разина. Осажденные растолкали некоторый запасов продовольствия, но с водой было хуже. Все выходы из крепости были блокированы, ее защитники вынуждены пить воду из Волги. Сколько времени могли выдержать водный голод бунтари Разина? Три дня, пять недель? Всеволод Милославский, руководивший осадой, приготовился к торжественному въезду в Кремль. Но ему пришлось ожидать этого момента... три месяца. Никто не догадался, что осажденные, как ни странны были воды.

И вот спустя триста лет, проводя восстановительные работы в северной части кремля, бригада реставраторов наткнулась на засыпанный подземный ход. Он берет начало в крепостной стене, ниже фундамента обветшалых казарм, сохранившихся с тех времен. Полукруглая арка в теле кладки кирпичная. Ступеньки вниз. Руководитель реставрационных работ архитектор А. В. Воробьев сообщил корреспонденту ТАСС:

— Мы считаем, что нам удалось обнаружить водяные ворота. Это находка подтверждает предположения многих исследователей «Астраханского кремля о существовании территории крепости подземного хода, ведущего к колодцам с водой. В скором времени в кремле начнутся раскопки найденного хода. Кто знает, может быть, тайна будет наконец разгадана.

Л. ФИЛИППЕНКО.

Астрахань.

МЕДИЦИНА НАРОДОВ ПРИАМУРЬЯ

В медицинской практике широко известны многие виды целебных ванн — хвойные, грязевые, родоновые. А эта ванна — сугая... Больного ведут в баню или парильню, помещают в ванну свежескошенной травы.

Такое одно из многих рецептов народной медицины коренных жителей Амура — нанайцев, ульчеет, тазов, ороков. Они, как и вся цивилизация, не имевшие своей письменности, они были вынуждены хранить рецепты для сохранения здоровья. Единственной «аптекой», куда они могли обратиться, — была тайга. К. Арсеньев неоднократно вспоминал, как лечил его разными травами верный проводник-нанаец Дерсу Узала.

Научные сотрудники Хабаровского медицинского института ботаники Г. Г. Вострикова и зоолог Л. А. Востриков занялись изучением амурских рецептов. В результате нескольких экспедиций составлена обширная картотека, в которой народная фармакопея насчитывает 235 рецептов. Как гипнотизирующее средство, например, широко используется амарнелаго — ее молодых листов нанаи варят. Оказалось, что в этих засахаренных особым методом плодах содержится почти не меньше элементов таблицы Менделеева! Универсальным лечебным средством считается ягель-кабано, а также сезень, лещад белого мяуна.

П. РЯБОВ,
корр. ТАСС.

Хабаровск.

Что хранили курганы

«Мая городок, да старше Москвы» — говорят о своем городе жители Козельска. В нынешнем году ему исполнилось 825 лет. Впервые Козельск упоминается в летописи 1146 года и вошел в историю как смелый участник битвы борьбы русского народа против иноземных захватчиков.

Но, оказывается, поселения в этих местах существовали еще задолго до основания Козельска. Его окрестности уже давно привлекают пристальное внимание археологов. Ученые провели раскопки окружающих город курганов, и доказали, что еще в начале нашей эры здесь было поселение славян-вятичей, имевших довольно высокую культуру производства. Здесь найдены остатки древнего городища, металлургические и тканые мастерские, орудия труда и оружия, сделанные из камня и железа.

Найдены также вещи, относящиеся к более позднему периоду. В захоронении найдены богатые украшения — женщина одета в ожерелья из сердолика и горного хрусталя, семицелостные серебряные подвески, браслеты с сетчатым узором и витые браслеты.

Н. АЛЕКСАНДРОВ,
корр. ТАСС.

Козельск
(Калужская обл.).

Ответственный редактор А. П. ОСИКА.

СПРАВКИ

Телевидение

ПЕРВАЯ ПРОГРАММА

13 декабря

16.30 — Известия. 16.40 — «Звездинка» — передача для юных зрителей. 17.25 — «Это стадионы» — спортивная передача. 17.55 — «Смесь» — передача из Вроцлава. 18.10 — «Сигнал» — передача из Вроцлава. 18.25 — «Сигма» — телеигра. 18.45 — «Звонко — научно-популярный журнал. 19.20. — «Спокойной ночи, малыши!» 19.30 — Известия. 20.05 — А. Франс. «Красное Пелеок» — телевизионный спектакль (первая часть). 21.05 — Встреча с капитаном Чехониче. 21.50 — Музыкальная передача. 22.15 — Известия.

14 декабря

11.30 — «Тени» — американский художественный фильм. 16.20 — Известия. 16.40 — «Зима у моря». 17.10 — «Смесь» — передача из Вроцлава. 17.30 — «Телевизионный экран молодых» — передача для юных зрителей. 18.45 — «Вместе» и «Встреча». 19.20 — «Спокойной ночи, малыши!» 19.30 — Известия. 20.05 — «Тени» — американский художественный фильм. 21.20 — «Шлягер сегодня и завтра». 21.50 — Продолжение цикла «Умение — развлекаться». 22.35 — Известия.

15 декабря

10.00 — «Трое с девятого этажа» — чехословацкий художественный фильм (первая серия). 13.40 — Передача из цикла «Выбираем профессию». 15.55 — Музыкальная передача. 17.30 — Передача из цикла «Умение считать». 18.00 — «Салюты Х Конгресса» — передача из Вроцлава. 18.25 — «Сигма» — телеигра. 18.45 — «Звонко — научно-популярный журнал. 19.20 — «Спокойной ночи, малыши!» 19.30 — Известия. 20.00 — «Трое с девятого этажа» — чехословацкий художественный фильм (первая серия). 20.45 — «Светофор» — обзор международной обстановки. 21.25 — Эстрадная передача. 22.30 — Известия.

16 декабря

16.30 — Известия. 16.40 — Передача для юных зрителей. 17.55 — «Полюсом» — телеигра. 18.25 — «Смесь» — передача из Вроцлава. 18.45 — «Вместе» и «Встреча». 19.20 — «Спокойной ночи, малыши!» 19.30 — Известия. 20.05 — «Тени» — американский художественный фильм. 21.20 — «Шлягер сегодня и завтра». 21.50 — Продолжение цикла «Умение — развлекаться». 22.35 — Известия.

17 декабря

8.35 — «Бриллиантовый мелеи» — итальянский художественный фильм. 10.20 — Известия. 10.40 — Передача для юных зрителей. 17.25 — «Не только для женщин» 17.45 — передача из Вроцлава. 18.15 — «Смесь» — передача из Вроцлава. 18.35 — «Разыгрываем телевизор» — телеигра. 19.00 — «Разговор о конгрессе». 19.20 — «Спокойной ночи, малыши!» 19.30 — Известия. 20.00 — «Я стою» — полицейский телевизионный фильм. 21.00 — «Край» — общественно-политический телевизионный. 21.40 — Телевизионный спектакль. 22.40 — Известия.

18 декабря

7.45 — «Побег» — чехословацкий художественный фильм. 13.55 — Хоккей. Международный матч СССР—Чехословакия. 15.40 — Передача для юных зрителей. 15.55 — Передача из цикла «На земле Сибири». 16.30 — Известия. 16.40 — Спектакль Театра юного зрителя. 17.50 — «Встреча с природой». 18.15 — Эстрадная передача. «Программа советского телевидения». 18.40 — «Пегас» — телеигровая. 19.20 — «Спокойной ночи, малыши!» 19.30 — «Монитор». 20.20 — Эстрадная передача. 21.30 — Известия. 21.55 — Американский фильм. 23.30 — художественный фильм. 23.30 — Хоккей. Международный матч Польша—Румыния.

19 декабря

8.50 — Кинохроника. 9.00 — «Телевизионный клуб смелых» — передача для юных зрителей. 10.20 — Спортивная передача, включающая международный матч по боксу Польша—Румыния. 13.30 — Известия. 13.40 — Торжественная клятва солдат Ленинского гарнизона. 14.15 — «Перемена». 14.45 — «Вокруг света» — спектакль кукольного театра. 15.35 — «В старом кино». 16.15 — Телеигрище. 17.05 — Литературная передача. 18.30 — Передача из цикла «Вопросительные знаки». 19.20 — «Спокойной ночи, малыши!» 19.30 — Известия. 20.05 — «И снова с тобой» — венгерский художественный фильм. 21.20 — Новости спорта. 21.50 — Эстрадный концерт.

ВТОРАЯ ПРОГРАММА

14 декабря

18.15 — «Варшавские встречи». 20.05 — Передача из цикла «Атлас мира». 20.35 — «От Ренессанса до романтизма» — концерт польской музыки. 22.00 — «Мелодия» — французский художественный фильм.

15 декабря

17.35 — Польский документальный фильм. 18.05 — Передача из цикла «Человек и общество». 20.05 — Эстрадная передача. 20.45 — Передача из цикла «Из поколения в поколение».

16 декабря

18.45 — «Мир животных Африки». Фильм. 20.05 — «Сегодня-71». 21.00 — «Три часа любви» — югославский художественный фильм.

17 декабря

16.45 — «Из научно-технической прессы». 16.55 — «Геометрия вокруг нас». 17.20 — «Весенняя поэма» — польский телевизионный фильм. 18.15 — Передача из цикла «Портреты героев». 20.05 — «Встреча». 20.35 — Передача из цикла «Музыкальная мозаика».

18 декабря

16.30 — Хоккей. Международный матч Польша — Румыния. 18.45 — «Вечерние начинается сегодня». 20.20 — «Мир, который не может погибнуть». 21.20 — «Украина черная». (Научно-популярная программа). 22.15 — Музыкальная передача.

19 декабря

17.50 — «Трубач» — чехословацкий художественный фильм. 20.05 — Литературная передача. 20.55 — «Клуб хороших манер». 21.35 — Эстрадная передача. Дебют скрипки Христиано Рассо. «Дебют скрипки Христиано Рассо».

Слушайте «Волгу»

Воскресенье, 12 декабря

9.15 — «В твоем родном краю». 9.30 — Наши земляки. 9.40 — «Партийная традиция». Очерк. Дальше. 10.10 — «Сказки народов Украины» — повести: А. Кочетковы «Пламя на хомах». 10.20 — «Я хлопцем был». Радиокомедия. 10.50 — Спортивная страничка. 11.00 — Концерт-загадка. 11.10 — «Отпечатки сердца». Рассказ Г. Сафонова. 11.30 — Музыкальная жизнь ГДР. 11.50 — «В мире капитала». 12.00 — Концерт по заявкам.

В Доме офицеров

12 декабря

ГЛАВНОЕ ЗДАНИЕ. Для детей художественный кинофильм «Василиса Прекрасная». Начало в 13.00. Новый советский широкоэкранный цветной художественный кинофильм «Освобождение». Фильм третий «Направление главного удара». 1-я и 2-я серии. Начало в 15.00, 18.00, 21.00. Верхний зал. Вечер танцев. Начало в 20.00.

КИНОЛЕКЦИОННЫЙ ЗАЛ. Для детей художественный кинофильм «Девочка ищет отца». Начало в 17.00. Болгарский художественный кинофильм «На переправе». Начало в 19.00.

КИНОЗАЛ № 2. Для детей художественный кинофильм «Васек Трубачев и его товарищи». Начало в 15.00. Советские музыкальный кинокомедии «Я встретил девушку». Начало в 20.00.

ЛЕТНИЙ ТЕАТР. Большой эстрадный концерт ансамбля песни и танца Белорусского ВО ПВО «Десант». Начало в 18.00.

13 декабря

ГЛАВНОЕ ЗДАНИЕ. Новый советский широкоэкранный цветной художественный кинофильм «Освобождение». Фильм третий «Направление главного удара». 1-я и 2-я серии. Начало в 15.00, 18.00, 21.00.

Адрес редакции: Полевая почта 02961-Р. Типография газеты «Знамя победы».

Г145290. Заказ № 290.