За нашу Советскую Родину!

ЗНАМЯ ПОБЕДЫ

ЕЖЕДНЕВНАЯ ГАЗЕТА СЕВЕРНОЙ ГРУППЫ ВОЙСК

ПЯТНИЦА
31 ДЕКАБРЯ
1971 года
№ 305 (9000)
Год издания 33-й

ГОД ГРАНДИОЗНЫХ СВЕРШЕНИЙ И ПЛАНОВ

Ушел в легендарную историю 1971 год, первый год девятой пятилетки. В памяти советских людей он останется заметной вехой на пути больших свершений и планов в строительстве коммунизма, вошел в историю яркой страницей, на первом месте которой отмечено знаменательное событие — XXIV съезд Коммунистической партии Советского Союза. Форум коммунистов нашего времени принял программу созидания на ближайшее будущее, определил конкретные задачи дальней пятилетки.

Наша партия с новой силой подтвердила верность ленинским заветам, продемонстрировала свою готовность вести советский народ по пути новых свершений. С огромной благодарностью встретили наши люди программу партии о дальнейшем значительном повышении благосостояния советского человека. Партия указала верный курс, каким нужно идти, чтобы планы стали реальностью.

Находясь на пороге нового, 1972 года, мы оглядываемся назад, оцениваем то, что сделано народом. Нам есть чему радоваться, есть чем гордиться. Со всем немногим прошло времени с тех пор, как состоялся XXIV съезд КПСС. Однако прожитое время насыщает, что достигнуто уже многое. Ноябрьский Пленум ЦК КПСС еще раз продемонстрировал всему миру, с какой целеустремленностью решает ленинская партия грандиозные задачи, намеченные XXIV партийным съездом. Пленум продолжил разработку важнейших проблем внутренней и внешней политики, подвел итоги практической деятельности ЦК КПСС и его Политического бюро за время, прошедшее после съезда. Мы радуемся тому, что штаб ленинской партии — Центральный комитет твердо, последовательно проводит ленинский курс.

В том, что вот уже четверть века Европа живет без больших конфликтов, мы, советские люди, видим торжество идей коммунизма, огромную заслугу Коммунистической партии.

В достижении взаимопонимания и выработке практического подхода к решению актуальных проблем современного мира, в разрядке международной напряженности исключительную роль играют систематические контакты, многочисленные встречи и беседы Генерального секретаря ЦК КПСС Л. И. Брежнева, Председателя Президиума Верховного Совета СССР Н. В. Подгорного, Председателя Совета Министров СССР А. Н. Косыгина, членов и кандидатов в члены Политбюро, секретарей ЦК КПСС с руководителями коммунистических и рабочих партий, с государственными и политическими деятелями многих стран.

Заметной вехой в истории десятой пятилетки войдет третья сессия Верховного Совета СССР восьмого созыва. Одобренный ноябрьским Пленумом ЦК КПСС план девятой пятилетки был принят сессией Верховного Совета СССР в обрел силу государственного закона. Четкость, конкретность плана, его грандиозные масштабы — все находит всех нас, советских людей, на новые успехи и труде.

1971 год, прошедший под знаком борьбы за выполнение решений XXIV съезда партии, принес много радостей. Всенародное соревнование помогло советским людям добиться значительных успехов в промышленности и сельском хозяйстве. Пленумы ЦК Компартий союзных республик, собрания партийных активов краев и областей, состоявшиеся накануне Нового года, продемонстрировали тесное единение партии и народа. На них труженики городов и сел доложили партии о выполнении планов первого года девятой пятилетки. Многие заводы и фабрики давно уже работают в счет 1972 года. Замечательными достижениями занимает ходящий год советская наука и техника. Космические аппараты достигли далекой планеты Марс и передали на Землю новые сведения, имеющие огромное значение для науки.

Прошедший год был очень щедр. Немало советских семей встретят Новый год в новых квартирах и домах. Значительно увеличится фонд свет многих рабочих и служащих, пенсионеров, студентов, стал краше и радостней наш быт.

В ногу со всем советским народом, со всеми воинами Вооруженных Сил шел и личный состав Северной группы войск. Каждый из нас с удовлетворением отмечает, что прожитый год был ознаменован новыми достижениями в ратном труде. Он прошел для нас под девизом «Год XXIV съезда КПСС — год отличной учебы и службы». С сознанием гордости мы вспоминаем напряженные дни, проходившие нам радость от достигнутых успехов в солдатском труде. Мы стали зорче, окрепло наше боевое мастерство, глубже стали политические знания, повысилась физическая закалка и боевая готовность.

В группе умножился отряд отличников боевой и политической подготовки, классных специалистов, спортсменов-разрядников. Десятки, сотни воинов овладели двумя-тремя смежными специальностями, стали мастерами своего дела. Выполняя ленинский наказ учиться каждому делу настоящим образом, многие подразделения достигли высокого уровня сколоченности, взаимодействия, крепкой воинской дисциплины.

С чувством исполненного долга могут доложить отчет XXIV съезда КПСС воины подразделений, которыми командуют офицеры И. Козицкий, В. Соснов, В. Кажаев, Ю. Казанцев и другие. Военная наука для них — ответственное, кровное дело. Мы с удовлетворением отмечаем, что на штурм трудных рубежей в совершенствовании боевого мастерства, в приобретении глубоких политических знаний воинов вели коммунисты, впереди сосредоточился цвет большинства наших комсомольцев. Выполнению высоких социалистических обязательств были подчинены все их помыслы и силы.

Глубоко сознавая важность своей интернациональной миссии, личный состав ЗГВВ вместе с воинами армий стран — участниц Варшавского Договора, стоящих на страже завоеваний стран социалистического содружества, с большим интересом делил работу Исполкома ОВПО, съездов других братских партий. Всех нас радуют успехи народной Польши в строительстве социализма. Друзья нашей страны за прошедший год еще более окрепли, принесли взаимовыгодные плоды нашим народам.

С чистой совестью мы провожаем прожитый год, с чувством больших надежд открываем новую страницу нашей летописи, страницу второго года пятилетки. В жизни Страны Советов он займет также особое место. Начинает 50-й год со дня образования Союза Советских Социалистических Республик. Все народы нашей страны готовятся достойно отметить знаменательную дату. Пристально в ногу с ленинской национальной политики нашей партии — одно из главных условий экономического и оборонного могущества нашего государства. Помогая друг другу, народы Страны Советов прошли вековую историю, сделали гигантский скачок в развитии экономики, культуры, науки. Разве кто-нибудь не знает ни одно цивилизованное государство мира.

С огромным воодушевлением включились наши воины в соревнование за достойную встречу юбилейного года. Задача, стоящая перед нами, ясна и определенна. «Все, что создано народом, должно быть надежно защищено» — требует партия. Этот девиз нашел горячий отклик в сердце каждого воина. Его выполнению должны быть посвящены все наши помыслы и дела.

У нас есть все возможности достойно встретить 50-летие СССР. Основой для выполнения социалистических обязательств являются высокий политический подъем, вызванный решениями XXIV съезда КПСС, ноябрьского Пленума ЦК КПСС, третьей сессии Верховного Совета СССР, огромный опыт, приобретенный в ратном труде и уходящем году.

Мы заверяем партию, весь советский народ, что задачи, поставленные перед нами, воинами Вооруженных Сил, будут с честью выполнены. В новом, 1972 году мы добьемся новых успехов в ратном труде, сделаем все один шаг в укрепление обороноспособности нашей любимой Родины.

ЗА УСПЕХИ ПО СЛУЖБЕ

Для офицера Н. Мадудова и его сослуживцев 1971 год — год XXIV съезда КПСС был особенно плодотворным. Солдаты и сержанты успешно выполнили свои обязательства, добились отличных результатов в боевой учебе. За высокие показатели в службе офицер Н. Мадудов был повышен в должности. Ему досрочно присвоено очередное воинское звание. (Наш корр.).

В авангарде соревнующихся за достойную встречу 50-летия СССР идут воины танкового экипажа, в котором служит комсомолец Василий Демин. Первый месяц нового учебного года показал, что все установленные нормативы боевой работы экипажем отработаны с оценкой «отлично». На достигнутом гвардейцы не останавливаются. Они полны решимости взять более высокие рубежи в боевом совершенствовании.

На снимке: комсомолец В. ДЕМИН.

Фото В. Горяева.

ПЕРВЫЙ РАЗ — БОЕВЫМИ

Низко над стрельбищем проплывают свинцовые облака. От сильных порывов холодного ветра глухо стонут деревья. Посыпались от утренней прохлады, молодые воины внимательно слушают указания офицера. Скоро последует команда, и они приступят к выполнению начального упражнения одиночных стрельб боевыми патронами.

Занятия организованы на трех учебных местах. На первых двух солдаты под руководством командиров отделений упражнялись в снаряжении магазинов патронами и изготовке к стрельбе из положения лежа. После отработки этих приемов обучаемые приступили к непосредственному выполнению упражнения.

Построив отделение в одну линию, младший сержант С. Копань обходит строй, приказывает приступить к снаряжению магазина патронами. Младший командир следит за тем, чтобы каждый солдат держал «громок» в левой руке подавателем вверх и опорным выступом вперед, а патрон — в правой пулями и гильзу. Убедившись, что магазины и патроны заряжены правильно, он разрешает приступить к стрельбе.

Командир отделения напоминает обучаемым, чтобы они вкладывали патроны между заглами ложковых стенок магазина дном гильзы и опорному выступу и нажимом большого пальца правой руки утапливали их вниз. Вот младший сержант С. Копань подходит к рядовому Е. Прибыло. Солдат старается, но у него не все получается правильно. Старший товарищ приходит на помощь. Он посоветовал держать магазин с некоторым наклоном влево, с тем, чтобы обеспечить продвижение очередного патрона под загибы боковых стенок магазина. Вслед последовал совету командира, и дело пошло лучше.

И вот уже очередь первого отделения под руководством сержанта А. Рыбкина готовит оружие к стрельбе.

— Выдать по три боевых патрона, — командует командир завода.

Рядовые Ю. Волков, Ан. Кроленко, В. Мельков быстро снаряжают магазины и направляются на указанные места для стрельбы.

— Лежа — заряжай! — приказывает офицер.

Сосредоточенно действует рядовой Ю. Волков. Он четко сделал полный шаг правой ногой вперед и вправо, затем опустился на левое колено и быстро опустился на землю, изготовился к стрельбе.

— Рядовой Волков к стрельбе готов!

Доложили о готовности к выполнению упражнения и остальные воины.

— Огонь!

Послышались одиночные выстрелы. Автоматчики ведут огонь по указанным целям.

Старший сержант «Отбой» Офицер ведет обучаемых к мишеням. Вот он подходит к рядовому Ю. Волкову.

— Товарищ старший лейтенант, рядовой Волков поразил цель тремя пулями и выбил 28 очков, — доложил он.

Подошли результаты стрельбы и остальные солдаты.

Замечая ребят отделения с первой сменой, руководитель занятия отправляет ее под командой командира отделения в тыл стрельбища для чистки оружия.

Сослуживцы обступают воинов. Они интересуются результатами стрельбы, просят рассказать о том, как они вели огонь.

— Прежде всего — не бояться выстрела, не дергать спусковой крючок, делиться опытом радовой Ю. Волков.

Имена отличившихся стали известны всему личному составу завода. Они были названы в боевом листке, который выпустили на стрельбище комсомольские активисты.

На исходном рубеже — очередная смена. Снова слышатся выстрелы. Молодые воины учатся владеть личным оружием, метко стрелять.

Старший сержант Н. ШЕЛЕСТ.

ПРЕДНОВОГОДНИЕ ВЕСТИ

Более 85 процентов воинов-авиаторов отличной и хорошей по итогам учебной годы повысили классность. Мастерами боевой квалификации стали старший сержант сверхсрочной службы И. Варфоломеев и сержант сверхсрочной службы Г. Исаев. Старшина сверхсрочной службы М. Хохлов и сержант сверхсрочной службы М. Удовенко еще раз подтвердили это высокое звание.

Капитан Э. НИКИТИН.

●

В подразделении, где служат рядовые Б. Гришин и В. Зиновьев, зажглися огни новогодней елки. Комсомольские активисты взвода подготовили интересную праздничную программу. Для воинов будет дан концерт участниками армейской художественной самодеятельности.

Старший лейтенант В. СИРОТКИН.

●

Большое и замечательное событие произошло на днях в жизни рядовых Владимира Ивашкина, Геннадия Агуреева, Сергея Буренко и многих других их товарищей. Они приняли военную присягу, с оружием в руках поклялись на верность своей любимой социалистической Родине.

Рядовой Н. РЫЖИК.

●

Авиаторы подразделения, в котором служит молодой комсомолец сержант Ю. Ячин, вместили комнату боевой славы части. Они встретились с участником Великой Отечественной войны — бывшим летчиком-истребителем. Фронтовик поделился своими воспоминаниями о героических подвигах советских соколов в борьбе с фашистскими захватчиками.

Майор Ю. СОЛТАН.

●

Тепло встретили воины нашего отдаленного гарнизона своих товарищей, вернувшихся с уборки урожая на целинных землях. Здесь ударной коммунистической труд дичный состав взвода, которым командовал лейтенант Корсаков, награжден красным знаменем. Многие воины-комсомольцы награждены почетными грамотами областного комитета ВЛКСМ.

Лейтенант Т. МАКАРОВ.

●

По приглашению командования соседней части Войска Польского группа наших военнослужащих приняла участие в праздничных мероприятиях польскими воинами. От имени солдат и сержантов Ансамбля песни и пляски Алексей Тельков горячо поздравил товарищей по оружию со знаменательными датами в жизни, пожелал больших успехов в боевой учебе.

Лейтенант М. МАРТЫНОВИЧ.

ВЕСТИ РОДИНЫ

Первые сверхплановые

МИНСК. (ТАСС). Последний трактор из 30.500, предусмотренных пятым пятилетним планом, сошел с конвейера Минского завода. Им был МТЗ-50. Пока ударное коммунистическое труда М. И. Яблонский отгонял машину на испытательную площадку и встретился в цех, коллектив послал еще один трактор «Беларусь» — уже сверхплановый.

ГОДОВОЙ ПЛАН — ДОСРОЧНО

Воодушевленные историческими решениями XXIV съезда КПСС, трудящиеся Украины, широко развернув социалистическое соревнование, досрочно, 28 декабря, завершили выполнение плана первого года девятой пятилетки по общему объему реализации промышленной продукции и производству большинства важнейших видов изделий.

Высоких производственных результатов достигли коллективы предприятий многих отраслей промышленности. (ТАСС).

СТРАНА НА УДАРНОЙ ВАХТЕ

ЛЕНИНГРАД. (ТАСС). Выпуском турбогенератора мощностью 800 тысяч киловатт завершают трудовой год работники и специалисты объединения «Электросила». Сегодня закончились промышленные испытания этой машины. «Полупиковые» предназначается для атомной энергетики.

АЛМА-АТА. Горняки Казахстана с большим опережением графика сдали добывающим предприятиям цветной металлургии республики десять тысяч погонных метров капитальных горных выработок. Это на двадцать процентов больше их годового обязательства. Шахтерам Джезказганского горно-металлургического, Иртышского и Лениногорского полиметаллических комбинатов открыт широкий доступ к новым рудным залежам и участкам месторождений медных и свинцово-цинковых руд.

КЛАЙПЕДА. На районы промысла в Центральной Атлантике из Клайпедского базы Океанического рыболовного флота пришла телеграмма с доброй вестью: экипаж среднего рыболовного траулера «Комсомолец Литвы» впервые превысил рубеж годового вылова рыбы в 50 тысяч центнеров. Такого показателя еще не достигался на один средний траулер.

МИНСК. Последние машины в счет плана первого года пятилетки сошли с главного конвейера Минского автомобильного завода. Социалистические обязательства коллектива по итогам 1971 год успешно выполнены. В первом году пятилетки сошли с конвейеров десять автомобилестроители освоили производство автопоездов. Эти машины грузоподъемностью 20 тонн успешно работают на трассах международных и междугородных перевозок. Автомобили МАЗ-500А и автосамосвалы МАЗ-503А присуждена государственный Знак качества.

СМОЛЕНСК. Почти пятьсот сборных холодильников сходят сейчас ежедневно со сборочного конвейера смоленского завода. Достигнут уровень, который запланирован на первый месяц 1972 года.

В эксплуатацию введено несколько новых конвейеров обваловочным голосом донесды.

Порадовали результаты стрельбы и остальные солдаты.

Замечая ребят отделения с первой сменой, руководитель занятия отправляет ее под командой командира отделения в тыл стрельбища для чистки оружия.

Сослуживцы обступают воинов. Они интересуются результатами стрельбы, просят рассказать о том, как они вели огонь.

— Прежде всего — не бояться выстрела, не дергать спусковой крючок, делиться опытом радовой Ю. Волков.

Имена отличившихся стали известны всему личному составу завода. Они были названы в боевом листке, который выпустили на стрельбище комсомольские активисты.

На исходном рубеже — очередная смена. Снова слышатся выстрелы. Молодые воины учатся владеть личным оружием, метко стрелять.

Старший сержант Н. ШЕЛЕСТ.

ВСТУПИЛИ В СТРОЙ

СУМГАИТ (Азербайджанская ССР). Первую продукцию выдал Сумгаитский компрессорный завод. Его годовая мощность — миллион компрессоров для домашних холодильников. На предприятии действует десять автоматических линий по обработке деталей и сборке агрегатов. Каждая из них подключена к центральному пульту управления, оборудованному электронно-вычислительной техникой, приборами для дистанционного управления производством.

ЧИЙКЕНТ (Казахская ССР). Рудник Глубокий, только что сданный в эксплуатацию на Ачисайском полиметаллическом комбинате, — самый крупный в цветной металлургии страны. Горняки обязались сократить срок освоения нового предприятия.

АРХАНГЕЛЬСК. На Соломбальском целлюлозно-бумажном комбинате вступил в строй завод, который будет вырабатывать шесть тысяч тонн канифоли и клейкости в год, а также другую продукцию. Она найдет широкое применение в лакокрасочной, электротехнической промышленности, полиграфии и медицине.

(ТАСС).

ОБЯЗАТЕЛЬСТВА МОСКВИЧЕЙ

На основе широко развернутого социалистического соревнования в честь XXIV съезда партии трудящиеся города Москвы успешно завершили выполнение своих обязательств, принятых на 1971 год. Промышленные предприятия досрочно, 24 декабря, выполнили годовой план по объему реализации продукции и выпуску большинства важнейших изделий.

Первый год пятилетки ознаменован высоким подъемом трудовой и политической активности трудящихся.

Все шире развивается начатое по инициативе работников заводов имени Лихачева соревнование за ускорение научно-технического прогресса и повышение эффективности производства. По почину передовых рабочих заводов «Динамо», имени Кубышева, насосного имени Калинина, «Борец» и других развернулось соревнование за достижение в 1972 году уровня производительности труда, запланированного на конец пятилетки.

Трудящиеся столицы активно включились в борьбу за выполнение поставленной на XXIV съезде партии задачи — превратить Москву в образцовый коммунистический город.

Коллективы предприятий и организаций направляют свои усилия на значительное повышение всех технико-экономических показателей, улучшение качества продукции, рост эффективности производства и успешное выполнение на этой основе плана 1972 года и заданий девятой пятилетки. Воодушевленные решениями XXIV съезда партии, ноябрьского Пленума ЦК КПСС и стремясь достойно встретить 50-летие СССР, трудящиеся города Москвы приняли высокие обязательства. (ТАСС).

ПРАЗДНИЧНОЕ НАСТРОЕНИЕ

Старший сержант Николай Ионов служит в армии второй год. За это время воин стал отличником боевой и политической подготовки, специалистом второго класса, перворазрядником по радиоспорту.

На снимке: комсомолец старший сержант Николай ИОНОВ.

Фото Ф. Флягина.

Ежегодно, дружная семья младших командиров пополняется выпускниками учебных подразделений. Молодые сержанты, как правило, обладают большим запасом военных знаний, имеют высокую общеобразовательную подготовку. Их энергия бьет ключом. Но командирских навыков, методического мастерства, житейской мудрости пока недостает. Поэтому очень важно терпеливо учить молодых сержантов навыкам работы с людьми, вооружать их основами педагогики и психологии. Процесс становления молодого сержанта сложен и длителен. Нередко дается превращение вчерашнего солдата в ближайшего наставника и воспитателя воинов. И не исключено, что тот или иной сержант оступится, допустит излишнюю фамильярность во взаимоотношениях с подчиненными. В подобных случаях не следует спешить с выводами. Прежде всего надо тщательно разобраться, что побудило младшего командира на такой шаг, какими мотивами руководствовался он.

Умелая, терпеливая, кропотливая работа по привитию необходимых качеств ближайшим наставником и воспитателем солдат. В этой связи мне бы хотелось сослаться на опыт нашего подразделения.

Внимательно наблюдая за работой младших сержантов, командир убедился, что не все они обладают достаточным педагогическим тактом. Кое-кто в обращении с подчиненными кичится своими знаниями, смотрит на молодых солдат свысока, допускает грубость. С такими проявлениями мириться было нельзя. Встал вопрос: как устранить ошибки? Самая взыскательность к людям? А принесет ли это желаемый результат? Ведь многие из этих ошибок совершаются не потому, что грубостью своих действий. У них не хватает зрелости, хорошей подготовки. Быстрый гнев вряд ли все из них сразу поймут — для этого нужно время и время. А ждать нельзя. Самая большая ошибка младших командиров может привести к нежелательным последствиям в обучении и воспитании воинов. Ведь обучаемые в большинстве своем имеют высокое образование. Это интеллектуально развитые люди.

ШАГИ В ПЕДАГОГИКУ

Любое неверное, сказанное сгоряча, грубость, пренебрежение могут вызвать у них неправильное представление о службе, армейских порядках. Конечно, свой воинский долг солдат будет выполнять честно. Но проявит ли он достаточно усердия, инициативы — это во многом зависит от его душевного настроя.

Посоветовавшись, старшие товарищи подсказали ряд мероприятий, которые могли бы помочь сержантам осмыслить суть воинского воспитания. Обучали, как лучше осуществить намеченное. Начали с того, что провели собрание сержантов. Командир подразделения проинструктировал работу младших командиров, отметил положительные и отрицательные стороны. Затем этими вопросами занимался на разводе старший сержант Левкин. Он сказал:

— Призывать педагогический такт — значит выработать в себе терпение, самообладание, быть доброжелательным и внимательным к каждому воину, вдумчивым, отличать закономерное от случайного в поведении и поступках подчиненных.

На примерах из личного опыта старший сержант показал, насколько важно в взаимоотношениях с солдатами соблюдать чувство меры: быть строгим и требовательным, без грубости, сердечным — без черствости, добрым — без слащавости, заботливым — без заискивания. Успех нашей работы во многом определяется собственным поведением, отношением к службе, своим долгом. Если мы небрежно, бездушно относимся к исполнению своих обязанностей, которые в том заключаются, чтобы установить правильные взаимоотношения с подчиненными, то и они, следуя нашему примеру, проявят добросовестность к службе, усердие, старание.

Выступили и другие опытные сержанты. Они говорили о секретах человековедения, умении воспитателя без назойливых расспросов проникнуть в мысли и чувства воина, уловить мотивы его поведения, определить причины поступков и без окрика, резких слов заставить него требуется, что от командира.

Долгу обучения младших командиров служит и так называемые сержантские дни. Как они проводятся? Сержанты освобождаются от проведения занятий, им предоставлена возможность пополнить свои знания, получить необходимые навыки. Организуются инструкторско-методические занятия, тренируются в проведении лекций и докладов. Это в большой степени способствует повышению уровня подготовки младших командиров. Как они проводятся в сержантских днях? Как они проводятся? Сержанты освобождаются от проведения занятий, им предоставлена возможность пополнить свои знания, получить необходимые навыки. Организуются инструкторско-методические занятия, тренируются в проведении лекций и докладов. Это в большой степени способствует повышению уровня подготовки младших командиров, воспитания их на идеях марксизма-ленинизма. Он подчеркнул, что это в полной мере относится к воспитанию личного состава. Именно высокая политическая сознательность воспитывает воина на подвиг во имя Родины и определяет нормы их поведения.

Затем передовые сержанты обменялись опытом. Они рассказали товарищам о приемах воздействия на подчиненных, организации индивидуальной работы с людьми. Старший сержант Туханов, например, сказал:

— Интересы службы требуют от нас, чтобы мы создавали в своих отделениях атмосферу трудовой активности, жизнерадостности, оптимизма. От этого зависят наши успехи. Если человек делает свое дело в здоровой, деловой обстановке, результаты всегда бывают значительно выше. Иное дело, когда давишь на психику, понукаешь, проявляешь недоверие. В этом случае трудно рассчитывать на успех.

Мы должны постоянно проявлять доброжелательность, воодушевлять солдат на образцовое выполнение воинского долга.

В заключение было проведено несколько показных уроков, на которых наглядно продемонстрированы работа наиболее подготовленных сержантов, их умение правильно подойти к обучаемым, проявить терпение и настойчивость в достижении поставленной цели. Применителен в этом отношении такой факт. Рядовой Строгин в процессе занятия проявлял невнимательность, постоянно отвлекался. В этом случае стало, конечно, поднять крик, строго предупредить или даже наказать. На какое воздействие это окажет на подчиненного? Он обязательно озлобится, уйдет в себя и сохранит на лице внимательность, останется недоволен со своими мыслями, проигнорирует ушей объяснения. Поэтому это и на группу — внимание обучаемых в этом случае трудно. Поэтому сержант, обратившись к Строгину, сделал ему несколько минут дружеского внушения. Рукководитель занятия иначе

ПОД БОЕВЫМИ ЗНАМЕНАМИ — МОЛОДЫЕ ВОИНЫ

НЕ МОГУ утверждать категорично, но мне так из ветеранов не согласится тот, кто проходящий мимо строй молодых солдат почти всегда напряженно, как бы оценивающе. Смотрит, как размеренно шагают новобранцы, не совсем четко поддерживают равнение, как топорщатся на мальчишеских плечах недавно полученные солдатские гимнастерки, и невольно ощущаешь волнение. И нашлется в каждом момент, будто нет рядом взрослых лет, разговаривают они с теми, кто впереди, что твоя юность, возвратившаяся издалека, идет рядом и строем.

В эти дни в подразделениях и частях проходятся тематические вечера и утренники, интересные викторины и беседы. Организованы встречи с ветеранами частей, участниками Великой Отечественной войны. И это не случайно. Молодые солдаты, которые делают только первые шаги в воинской службе, хотят детально узнать славную историю своих частей, почерпнуть с любовью, как биографии знаменем фронтовыми буднями, кто мужественно и стойко сражался с врагом, отстаивая завоевания Великого Октября.

Недавно мне тоже довелось встретиться с молодежью, поговорить в самом молодежном.

В народе говорят, что чем дальше уходит человек по своей жизненной дороге, тем от нашей отдаляются назад, чтобы исполнить прошлое, оценить его с более зрелых позиций. Сделать выводы на будущее. Но в судьбе каждого из нас есть свой, особые периоды. Остаются они в памяти неизгладимыми зарубками. Для людей моего поколения таким временем является война.

Тогда нам было по 18—20 лет. Видимо, поэтому, когда я увидел на встрече перед собой юных солдат призывного возраста, не возраста, что и мой сверстники в грозный, незабываемый 1941 год, перед глазами встали картины прошлого.

Я хорошо помню начало войны. Конец июня в Орле был теплым, пыльным на солнце. И отныне нас висалось с разрухой, жестокими бомбежками. Родина была в опасности. Все новые и новые отряды защитников уходили на смертельную битву с врагом. Для воспитанников толпились в ожидании повестки юноши и девушки, кто не подлежал призыву в действующую армию.

Сейчас, уже с расстояния более чем в четверть века, гораздо яснее и значительнее видны замечательные качества молодых защитников социализма, их преданность делу Ленина, партии, верность идеалам коммунизма. Комсомолия пришла в бой, чтобы защитить честь и независимость родной страны.

Из книг и кинофильмов последующие поколения советских людей узнают о подвигах своих сверстников: Олега Кошевого, Зои Космодемьянской, Александра Матросова, Виктора Талалихина и других отважных комсомольцев, которые наравне со старшими товарищами, коммунистами, шутили: «Здесь мир бессмертным и отвагой».

Мне, участнику великого сражения с фашизмом, довелось своими глазами увидеть героические поступки многих комсомольцев. Никогда не забыть мне майора Ивана Амелина, первого моего командира, бесстрашного и мужественного воина. За проявленные действия на полях сражений отважного офицера мне чем за год Родина наградила орденами Ленина, Красного Знамени и Александра Невского.

А разве забудется имя лейтенанта Георгия Подвесовского, этого никогда не унывающего моряка полка, храброго до дерзости? У стен Сталинграда Г. Подвесовский собрал остатки танковых экипажей, рабочих тракторного завода и повел их на смертельный бой с фашистами. Враг не выдержал натиска, вынужден был отступить.

Неудержимой славой увенчали молодые защитники социализма боевое знамя комсомолии Страны Советов в сражениях на Курской дуге. Все лишь один эпизод, но всю жизнь запоминающийся мне.

Тогда я уже командовал ротой. Весь день мы вели бои за господствующую высоту у Прохоровки. Гитлеровцы понесли большие потери. Три «тигра» и четыре средних танка густым дымом чернели в небе.

Но пауза была недолгой. Неожиданно фашисты перешли в контратаку. Справа и слева выскочило несколько пламенем охваченных машин с черными крестами на башнях. Немцы стремились прорвать нашу оборону.

Несмотря на превосходящие силы противника, никто из гвардейцев не дрогнул, не отступил назад. Неспокойно чувствовал себя лишь упорнейшее сражение. Как и прежде, бесстрашно бились с врагом комсомольцы механик-водитель Левый, башенный стрелок Глушко, который в критический момент примерял своим телом командира.

МНОЖЬТЕ СЛАВУ БОЕВУЮ

В тот бой отдали жизнь за свободу Родины многие бойцы. Но противник дорого поплатился за это. Более десятка танков было подбито, свыше сотни гитлеровцев нашли свою гибель у русской Прохоровки. Ваши потерпели сокрушительное поражение.

Трудными дорогами мы уверенно шли к победе.

Когда я вспоминаю огненные годы Великой Отечественной, перед моими глазами вновь встают однополчане, свыше сотни незабываемых лет. И каждый раз невольно задаешься вопросом, что способствовало разгрому фашистских орд. Мощная боевая техника? Талант командиров? Храбрость воинов? И то и другое. Но в первую очередь победу над врагом обеспечили замечательные люди, воспитанные советской партией. Советские воины защищали родную землю, отстаивали священные завоевания Октября. Разве мог враг сломить волю народа, сражающегося за светлые идеалы.

Сержант Иван Ганжела принимает активное участие в работе комсомольской организации подразделения. Он часто проводит с воинами беседы, выступает организатором интересных мероприятий.

С приходом в подразделение молодого пополнения работы у активистов ВЛКСМ прибавилось. Надо разъяснить новобранцам требования воинского устава, рассказать о традициях подразделения, о задачах, решаемых коллективом в новом учебном году.

На снимке: член ВЛКСМ сержант И. ГАНЖЕЛА рассказывает молодым солдатам о традициях подразделения.

Фото В. Герцева.

НАМ НЕСТИ ЭСТАФЕТУ

Этот день мне и моим товарищам запомнился надолго. Мы, молодые солдаты, несущие службу в боевой славы нашей части.

С большим волнением смотрели воины экспонаты, стенды, рассказывающие о героизме и стойкости однополчан, проявленных в годы сражений с фашистскими захватчиками, о подвигах советских бойцов.

В музее мне невольно вспомнился отец-фронтовик. Он тоже участвовал в Великой Отечественной войне, освобождал от гитлеровской нечисти любимую землю. Вспомнились многочисленные рассказы из фронтовой биографии отца. И преисполнилось волнением мое сердце. Теперь эта эстафета и моих руках. Родина призвала под свои боевые знамена. Мы, комсомольцы 70-х годов, должны с честью нести славу дедов, умножать славные боевые традиции.

Рядовой В. ПОГОНИН.

ПАМЯТНЫЙ ДЕНЬ

Если бы меня спросили, какой выдался первый день службы больше всего запомнился, я ответила бы — день знакомства с боевой техникой.

Раннее солнечное утро мы провели в парке. Командир поделился с нами своими мыслями. Именно тогда, слушая рассказ офицера, каждый из нас почувствовал, что трудностям придется очень много и настойчиво, чтобы в совершенстве овладеть передовой техникой.

Рядовой В. КОРОВКИН.

„СЛУЖУ СОВЕТСКОМУ СОЮЗУ!"

ПОЛОЖЕНИЕ О СМОТРЕ-КОНКУРСЕ НА ЛУЧШУЮ ПЕРВИЧНУЮ КОМСОМОЛЬСКУЮ ОРГАНИЗАЦИЮ СГВ

Учитывая патриотическое стремление молодых воинов достойно встретить 50-летие со дня образования СССР, а также в целях дальнейшего повышения творческой активности и боевитости первичных комсомольских организаций Военный совет СГВ одобрил инициативу комсомольцев и объявил смотр-конкурс под девизом «Служу Советскому Союзу!»

Политическое управление разработало Положение о смотре-конкурсе первичных организаций ВЛКСМ подразделений и частей СГВ.

При определении победителей будет учитываться:

Участие солдат, сержантов и молодых офицеров во Всесоюзном Ленинском зачете, выполнение комсомольцами личных комплексных планов «Учиться коммунизму», уровень работы по глубокому изучению материалов XXIV съезда КПСС.

Содержание и качество проводимых мероприятий по пропаганде ленинско-теоретического наследия В. И. Ленина, героических традиций КПСС, Вооруженных Сил СССР, Ленинского комсомола, успехов братских союзных республик и всего советского народа в коммунистическом строительстве, работа комсомольско-молодежного лектория «Союз нерушимый республик свободных», агитационного организации ВЛКСМ по обеспечению примерности воинов в изучении тем политических занятий, биографии Владимира Ильича, по проведению Ленинских чтений и уроков, тематических вечеров, диспутов, читательских конференций, разоблачению буржуазной идеологии и агрессивной сущности империализма, воспитанию ненависти к врагам нашей социалистической Родины.

Роль комсомольской организации в деле дальнейшего повышения боевой готовности подразделения, части и укрепления воинской дисциплины, ее помощь командиру, партийной организации в работе по претворению в жизнь решений XXIV съезда КПСС.

Если к концу учебного года выращено не менее 60 процентов отличников боевой и политической подготовки, достигнута взаимозаменяемость в расчетах, отделениях, экипажах и все воины имеют классность (кому она положена), в том числе не менее 70 процентов 1-го и 2-го классов.

В подразделении, части подготовлено не менее 35 процентов спортсменов-разрядников, в том числе 65 процентов 1-го и 2-го разрядов, 96 процентов значкистов ВСК, из них 60 процентов 1-й и 2-й степени.

Среди комсомольцев и молодых воинов развернуто соревнование за звание лучшего специалиста, за сокращение нормативов боевой работы и сроков приведения подразделения, части в боевую готовность, создана обстановка состязательности на занятиях, учениях и тренировках.

При подведении итогов будет учитываться также работа молодежных коллективов по пропаганде передового опыта, военно-технических знаний, внедрение членов ВЛКСМ на успешное претворение в жизнь почина воинов-прибалтийцев, участие солдат, сержантов и молодых офицеров в борьбе за экономию и бережливость, организация изобретательской и рационализаторской работы.

Итоги смотра-конкурса должны подводить ежемесячно политорганы частей и соединений. Победителей и их результаты следует время отражать в наглядной агитации.

К 20 ноября 1972 года политорганы организуют и полугодовые подведение СГВ данные об 1—2 лучших первичных организациях ВЛКСМ в соответствии с требованиями второго Положения.

Комсомольская организация части, подразделения, занявшая 1-е место в смотре-конкурсе, будет представлена для награждения переходящим Красным знаменем ЦК ВЛКСМ.

Организации ВЛКСМ, занявшие 1—3-е места, награждаются памятным вымпелом и грамотами Военного совета СГВ.

ГОРДИМСЯ СПЕЦИАЛЬНОСТЬЮ

Мы, воины-связисты, гордимся своей военной специальностью. Пусть нам не приходится ходить в атаки, вести огонь по противнику, но мы прекрасно знаем, что без аппаратуры связи немыслима современная армия, без нее до обидного ни один бой. Недаром в солдатской песне поется:

...Но если взять ту самую
пехоту,
и видеть нужны связисты
позарез.

А если любишь свою специальность, то, значит, и все усилению подходишь со всей серьезностью. И мне в подразделении начало мастеров своего дела, это тоже мой пример, на который, прекрасно на ней работающих.

Это — ефрейтор Камалов, рядовые Лебедев, Прокофьев. А глядя на таких товарищей, стараются не отставать в учебе и молодые воины. Вот, к примеру, рядовые Чурилов, Гринаев, Кучаков, Якель. За короткое время они научились подготовиться к сдаче испытаний на классность. В этом им помогли младшие сержанты Стаценко и Наконов.

Хочется пожелать всем воинам нашего подразделения, и опытным, и тем, кто делает службе первые шаги: так держать и вперед. А еще — любить свою специальность, как делают лучшие воины.

Младший сержант
А. НАЛИВАЙКО.

ВРЕМЯ. ДОЛГ. МЫ.

...А СЛАВА ТЕБЯ НАЙДЕТ

Что надо для того, чтобы стать отличником учебы, надежным и умелым защитником Родины? Этот вопрос часто приходится слышать от молодых солдат, месяц-полтора назад начавших службу.

Вопрос вполне закономерен и естествен. Каждому воину хочется знать самый кратчайший путь к вершине боевого мастерства.

Наверное, и я обратился к сержанту Виктору Егорову, командиру отделения, с подобным вопросом. В ответ услышал:

— Добросовестный труд. Настойчивость. Упорство.

Вскоре на собственном опыте убедился, насколько был прав сержант Егоров. Конечно, в достижении цели важны и другие качества, но труд, дисциплина и упорство — главнейшие.

По совету командира отделения я взял довольно высокое обязательство через несколько месяцев стать отличником учебы, специалистом третьего класса. И, как говорится, не отказывался в долгий ящик, сразу же приступил к осуществлению намеченного плана. Начал усиленно тренироваться в спортивном городке, за стрелковым тиром. Не сразу, порой было нелегко. Иной раз хотелось махнуть на все рукой, сдаться. Но это нехорошее чувство быстро проходило, уступало место трезвому разуму.

Так, в повседневном упорном труде и преодолении мне было присвоено воинское звание «младший сержант», назначили командиром отделения.

Да, службу солдатская нелегкая. И устал я вей сопутствует тому, кто любит и хочет трудиться, упорно и настойчиво добивается цели.

Трудолюбивых, примерных в поведении и учебе воинов, горячим словом поощряет командир, находит и слава.

В нашем подразделении почетом и уважением пользуются многие солдаты и сержанты, те, кто образцово выполняет свой патриотический долг перед Родиной. Есть такие и среди новичков. Хорошо, например, начали службу рядовые Калинин, Бессонов, Игнатов, Захаров.

Младший сержант
П. НИКИТЧУК.

Я — СОЛДАТ!

СТРАНИЦЫ ИЗ ДНЕВНИКА

1.

Вот и оставался позади первый день моей службы. Прошел он в заботах и волнениях. Нас распределяли по отделениям, знакомили с командирами. Рассказывали о традициях подразделения.

И что бы мы ни делали, чем бы ни занимались, меня переполняло чувство гордости: я — солдат.

Какое короткое, но емкое слово! Какой глубокий смысл заложен в нем!

Советский солдат... Это защитник всего дорогого и святого, страж рубежей своей Родины. Он призван оберегать самый справедливый на земле строй, охранять мирный созидательный труд своего народа. Это его великая и гуманная миссия! И оно возложено на меня, на моего командира Виктора Туркова, на остальных ребят.

Да, ответственность, которую возложила на нас Родина, огромна. Недаром говорили директор предприятия в день наших проводов и командир части, в которую мы прибыли, стоя перед нами, молодыми воинами. Об ответственности за защиту нашей Родины говорили нам и педагоги нашей школы, напутствуя выполнять воинский долг. Впрочем, каждый из нас хорошо понимает, почему он призван в ряды Советской Армии.

Сейчас мне волнует другое: получится ли из меня настоящий солдат, сумею ли оправдать доверие любимой Отчизны? Обязан. Иначе быть не должно.

Первый день принес мне не только волнения, заботы, но и радость.

2.

Первые два-три дня командиры делали нам скидку на неопытность. Но с каждым разом эта «скидка» становится все меньше и меньше. Вот, например, вчера был такой случай. Мы отрабатывали упражнение на неполных разрядах. Я неправильно выполнил один элемент на брусьях. Младший сержант Иван Швайко поставил перед ним задачу: внизу брусьев выучить обязанности солдата.

Почти все личное время Виктор затратил на урок. Я пытался было помочь ему. Но он только махнул рукой, мол, не мешай.

Сейчас Виктор без запинки рассказал обязанности солдата.

4.

Только что закончилось занятие по специальной подготовке. Мы отошли в сторону выкурить «Беломор» тетрадной азбуки. Дело, как я уже говорил, для меня знакомое. Поэтому так с подмигнул проверить себя, на что гораздо, и я ускорил передачу.

— Убрать руки с ключей, — послышался голос старшего сержанта Шелеста, а вслед за этим — Родной Брест, вы куда спешите? Так недолго и руку сорвать.

Вот тебе и посрещил. Схлопотал замечание.

Витек, извини за горячность, — шепчу.

Потом не последовало.

3.

Я слегка разочаровал. Думалось, что, начав службу, я сразу же приступлю к изучению радиодела. Но вышло иначе. Меня назначили на другие, не обещанные мне обязанности. Знакомимся с общими положениями. Учим обязанности солдата, дневального, часового.

— Зачем нам все это надо знать наизусть? — возмущался Виктор. — Школьники мы что ли?

— А это для того, чтобы ты всегда знал, как себя вести...

Договорить я не успел. Заместитель командира взвода вызвал отвечать рядового Туркова.

Виктор понял мой намек. Буквально вчера он неправильно вел себя с командиром отделения, за что получил замечание. Младший сержант Иван Швайко поставил перед ним задачу: назубок выучить обязанности солдата.

Почти все личное время Виктор затратил на урок. Я пытался было помочь ему. Но он только махнул рукой, мол, не мешай.

Сейчас Виктор без запинки рассказал обязанности солдата.

5.

Вчера всем отделением дружно сдали, решили, какое взять обязательство.

Я уже приблизительно знал свои силы, прикинул себя на предмету двух пятерок, поэтому на вопрос младшего сержанта Швайко ответил твердо:

— На «отлично».

Виктор тоже решил бороться за звание отличника, закончить учебу подразделение специалистом третьего класса. Здесь же мы вышли друг другу на соревнование. Командир одобрил наше решение.

В перерыве я подошел к Туркову и, скрепляя наш договор рукопожатием, сказал:

— Ну, Виктор, держись. Не успеешь моргнуть глазом, как обгоню тебя.

Посмотрев на меня с ответом, заметил с улыбкой:

— И мы не лыком шиты. Посмотрим, что возьмет. — Потом, сделал паузу, добавил:

— Если забукуешь, подавай в эфир «SOS», выручу.

Это, конечно, была шутка. Но я твердо убежден: придется туго — Виктор выручит.

6.

Этого дня каждый солдат ждет особым нетерпением и волнением. Ждали и мы его. Готовились к нему, как к самому большому празднику. И вот он наступил. Яркий, солнечный. Под стать нашему настроению. Ведь сегодня мы именно по-принимаем воинскую присягу. Неповторимый и ни с чем не сравнимый момент.

О многом передумал я в короткие минуты, пока товарищи читали текст присяги. И о том, что наши отцы-танкисты, как и мы сейчас, клялись на верность Родине и с честью выполнили свое обещание. И о том, что разгромив фашистских захватчиков. И о том, что последующие поколения воинов вот так же под стяг своего государства, защищая Отчизну умело, и жертвенно, с достоинством. И поседевшие дела подтверждают верность слову.

На месте старших заступаем теперь мы, воины-комсомольцы 70-х годов. Сумеем ли с честью пронести эстафету наших отцов и братьев преумножить их славу? Сумеем. Ведь у нас, как и у предыдущих поколений, та же любовь к Советской Родине и ненависть к ее врагам, преданность делу Ленина и Коммунистической партии. Та же у нас решимость и настойчивость.

Рядовой М. БЛЕСТ.

ЗНАМЯ ПОБЕДЫ

3-я стр. 31 декабря 1971 г.

ПУЛЬС ПЛАНЕТЫ
ФАКТЫ • СОБЫТИЯ • КОММЕНТАРИИ

Народы мира клеймят позором американских интервентов

РЕШИТЕЛЬНЫЙ ПРОТЕСТ МИД ДРВ

ХАНОЙ, (ТАСС). МИД ДРВ выступил с новым заявлением по поводу непрекращающихся бомбардировок американской авиацией территории ДРВ.

Вслед за варварскими налетами, совершенными 19, 26 и 27 декабря, американские самолеты вновь подвергли яростным бомбардировкам ряд гражданских объектов в провинциях Куангбинь и Нгеан. За последние несколько дней, отмечается в заявлении, агрессоры уже четырнадцать раз совершали непрерывные массированные удары по многим гражданским объектам, включая больницы, школы и госпитали, находящиеся в глубине территории ДРВ. В ходе этих варварских бомбардировок американская авиация сбросила сотни фугасных, шариковых бомб, бомб замедленного действия и ракет, что повлекло за собой жертвы среди гражданского населения.

Преступные действия Соединенных Штатов, говорится в заявлении, являются посягательством на суверенитет и безопасность ДРВ и циничным нарушением обязательства американского правительства о прекращении бомбардировок и обстрела всей территории ДРВ.

МИД ДРВ решительно осуждает варварские военные действия Соединенных Штатов и требует от американского правительства немедленно прекратить все действия, нарушающие суверенитет и безопасность ДРВ, указывается в заявлении.

ОСУЖДЕНИЕ РАСКОЛЬНИКОВ

ГУАНЬЯНЬ, (ТАСС). Пленум ЦК Коммунистической партии Индонезии единодушно принял решение «осудить действия руководителей КНР и КПК как противоречащие научной теории марксизма-ленинизма, единству международного коммунистического движения, единству социалистического лагеря, борьбе народов за национальную независимость, за мир во всем мире». В резолюции о деятельности руководящей маоистской группы подчеркивается, что позиции этой группы «с каждым днем становятся все более антикоммунистическими, чуждыми марксизму-ленинизму».

В резолюции резко осуждается маоистский тезис о «двух сверхдержавах», как ложный, направленный на подрыв научного взгляда о том, что основное противоречие нашей эпохи — это противоречие между лагерем социализма и лагерем империализма, между рабочим классом и классом капиталистов».

«Позиция руководителей КПК и КНР объективно означает на практике сотрудничество с империалистами и в экономической, политической и идеологической сферах», — подчеркивается в резолюции.

Делегация КНР голосовала в ООН против предложений СССР, социалистических стран, Соединенными Штатами. Она была против предложений о созыве Всемирной конференции по разоружению, поддерживала при голосовании по резолюции по Ближнему Востоку и не участвовала в голосовании по вопросам, связанным с претворением в жизнь декларации о предоставлении независимости колониальным странам.

В отношении событий на полуострове Индостан, говорится далее в резолюции, «маоисты заняли вопиюще враждебную позицию, враждебную интересам воинствующих патриотов».

Таким образом, подчеркивается в резолюции, вся политика маоистской группировки представляет собой серьезную опасность, увеличивает трудности на пути антиимпериалистических сил, стремящихся упрочить единство своих действий в интересах освобождения человечества от его главного врага — империализма. От этого выигрывает только империализм, прежде всего американский.

В. ХАРЬКОВ,
обозреватель ТАСС.

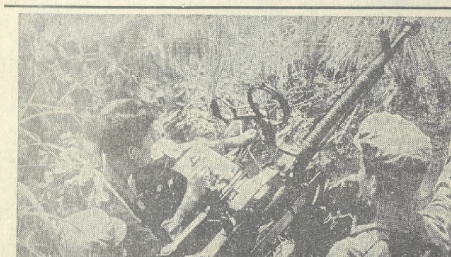

ЛАОС. Недавно над Долиной Кувшинов зенитчики Народно-освободительной армии сбили американский истребитель-бомбардировщик. Таким образом, отмечает агентство Кассан Патет Лао, в небе Лаоса, начиная с мая 1964 года уничтожено в общей сложности 2.236 самолетов США.

На снимке лаосские патриоты ведут огонь по вражескому самолету.

Фото ВИА—ТАСС.

ВЕРОЛОМСТВО ВАШИНГТОНА И МОЛЧАНИЕ ПЕКИНА

Четвертый день подряд американская авиация подвергает бомбардировке и обстрелу ряд густонаселенных районов Демократической Республики Вьетнам. Массированные налеты, в которых участвуют сотни американских самолетов, свидетельствуют о грубом нарушении Вашингтоном своего обязательства относительно безоговорочного прекращения бомбардировок и других актов войны против ДРВ. Как известно, такое обязательство содержалось в приказе президента США о военными против ДРВ предприняты в момент «заметного потепления» в отношениях между Вашингтоном и Пекином, когда процесс их сближения уже вылился в конкретные совместные выступления на международной арене как это было, например, в отношении событий в Индостане. Сейчас, когда весь мир негодует по поводу вероломства и лицемерия Вашингтона, пекинская пропаганда предпочитает молчать, как видно, не желая нечем омрачить предстоящий визит в Пекин председателя США Никсона. Вашингтон, как замечает французская газета «Экю», уверен, что молчание крупномасштабной власти американской авиации на ДРВ «не отразится на его политику сближения с Пекином». В многозначительном молчании Пекина американские «ястребы» не видят ни малейшего «повода» для того, чтобы сбить разбойничьих действий в Индокитае.

В. ХАРЬКОВ,
обозреватель ТАСС.

Прибытие делегации КПСС в Чили

САНТЬЯГО, 30 декабря, (ТАСС). Для участия в празднествах 50-летия Компартии Чили сюда прибыла делегация КПСС во главе с членом Политбюро ЦК КПСС, секретарем ЦК КПСС А. П. Кириленко.

В аэропорту «Пудауэль» для встречи советской делегации собрались представители столичных организаций Компартии и Союза коммунистической молодежи.

Делегацию КПСС встречали Генеральный секретарь Компартии Чили Луис Корвалан, заместитель Генерального секретаря Компартии Виктор Диас, члены Политкомиссии ЦК Компартии, первый заместитель Генерального секретаря ЦК Социалистической партии Чили Адониес Сепульведа, а также посол СССР в Чили А. В. Басов и глава дипломатических представительств социалистических стран.

«Мы прибыли в Сантьяго по приглашению ЦК Коммунистической партии Чили, чтобы принять участие в мероприятиях, посвященных 50-летию со дня ее основания, — заявил тов. А. П. Кириленко в аэропорту представителям печати. — Как известно, между советскими и чилийскими коммунистами существуют подлинно товарищеские отношения, основанные на единстве взглядов и общности борьбы за мир и социализм. Мы убеждены, что развитие этих отношений отвечает интересам наших народов и стран, способствует укреплению их дружбы и сотрудничества.

Не будет преувеличением сказать, что Советский Союз и Чили, берега которых омываются Тихим океаном, являются добрыми соседями. Хотя наши страны отделяют друг от друга большие расстояния, но это дружбе не помеха.

Мы привезли с собой теплые симпатии советских людей к нашей стране, посвященные от трудящихся Советского Союза сердечный привет и наилучшие пожелания дружественному чилийскому народу в связи с наступающим Новым годом.

Горячо желаем,—заявил далее тов. А. П. Кириленко,— новых больших успехов чилийским коммунистам в большой работе по претворению в жизнь программы Народного единства. Стимулом для этого, несомненно, послужит служение и праздник 50-летия Коммунистической партии Чили. Мы рады принять участие в этих торжествах».

ТРУДОВЫЕ УСПЕХИ КУБЫ

ГАВАНА. (ТАСС). Уходящий год ознаменовался новыми трудовыми успехами кубинских трудящихся в социалистическом строительстве.

Характерной чертой этого года было систематическое выполнение и перевыполнение производственных планов рубщиками тростника, работниками предприятий различных отраслей промышленности.

В 1971 году значительно сократилось число людей, участвующих в рубке и переработке тростника. Это объясняется в первую очередь высокой степенью механизации работ новой, более производительной техники.

Вся страна откликнулась на призыв партруководящий орган Партии повысить ответственность коммунистов за выполнение планов сахара.

Примечательны успехи страны в развитии сельского хозяйства. Значительно возросли посевы основные под питрусовыми, табаком, рисом, кофе. Рисовозы только одной провинции Матанас собрали к концу года 46 тысяч тонн риса — в 5 раз больше, чем в 1969 году. Собрано риса и картофеля в стране сейчас полностью механизирована.

Трудовыми цементной промышленности в месяц раньше срока отгрузки и выполнения годового задания: выпуске одного миллиона тонн продукции. Закончило выполнение производственного плана и работники текстильной промышленности. Они дали в 1971 году 100 млн. метров ткани.

Широкое распространение получила в этом году на Кубе новая форма социалистического соревнования призванная ускорить разрешение жилищной проблемы, унаследованной от капиталистического прошлого. Сооружение жилых домов в значительной степени ведется сейчас бригадами, организованными строителей.

Вырасла сеть школ, детских садов, больниц, поликлиник. Открыты новые рабочие места по подготовке квалифицированных кадров для промышленности и сельского хозяйства.

Новый год и 13-ю годовщину революции, которая исполнится 1 января 1972 года, страна встречает в обстановке неослабевающей борьбы за дальнейшее развитие промышленности и сельского хозяйства, за углубление пролетарской демократии и усиление роли Коммунистической партии и профсоюзов. Все здесь подчинено задаче скорейшего решения, может быть, достигнуто в ходе социалистического строительства в решающие годы.

ВЫНУЖДЕННЫЕ ПРИЗНАНИЯ

ВАШИНГТОН. (ТАСС). В острой конкурентной борьбе с другими странами США постепенно утрачивают доминирующее положение в мировой капиталистической экономике, рано или поздно, вынуждены признать даже официальные круги. Об этом свидетельствует обзорный доклад, подготовленный по поручению президента по вопросам внешнеторговых отношений.

В докладе отмечается, что доля Соединенных Штатов в мировом валовом национальном продукте сократилась с 1950 года более чем на 9 процентов. Все большие потери несут США и в борьбе за рынки сбыта со своими основными торговыми конкурентами. В результате чего, как указывает Питерсон, «импорт значительно быстрее экспорта, и в 1971 году мы впервые с 1893 года будем иметь дефицит торгового баланса».

Оценивая кризисное состояние мировой капиталистической валютно-финансовой системы, Питерсон отмечает, что «в последние месяцы и годы происходило падение доверия других стран как к доллару, так и к самой системе». Обеспокоенный этим, президент Никсон еще в феврале нынешнего года выдвинул ряд новых экономических советников, просил провести «анализ международной экономической ситуации» и участвовать в докладе. На его основе правительство США было вынуждено отойти от своего курса на конвертируемость фундаментальной резервных как валютой, так и торговой системы.

Результатом этого и явились «чрезвычайные» экономические меры с целью стабилизации американского торгового баланса и защиты доллара, главным образом за счет «партнеров» США.

Достигнутое в середине декабря в Вашингтоне соглашение группы десяти ведущих капиталистических стран, как явствует из доклада, не означает устранения кризисных явлений в отношениях между США и другими западными странами. В докладе, в частности, обращается на внезапное решение западных стран «Общего рынка», которых Питерсон обвиняет в «дискриминационной» торговой политике, ведущей к расколу мира на соперничающие блоки, что, по его словам, «вынуждает» США принимать ответные меры.

Переговоры Брандта и Никсона

ВАШИНГТОН. (ТАСС). В Кэмп-Дэвиде (штат Флорида) продолжаются переговоры между канцлером ФРГ В. Брандтом и президентом США Р. Никсоном. Как явствует из официальных сообщений об этих переговорах после их опубликования, Брандт и Никсон обсуждают актуальные международные проблемы, в частности, отношения между странами — участниками европейского экономического сообщества и Соединенными Штатами.

Одновременно с первой беседой между Никсоном и Брандтом состоялась также встреча министра иностранных дел ФРГ В. Шееля и государственного секретаря США У. Роджерса.

Выступивший затем на пресс-конференции Роджерс высказался за то, чтобы западноевропейские государства — партнеры США по НАТО — взяли на себя часть общих расходов на содержание находящихся в Западной Европе американских войск. Как известно, ФРГ несет часть этих войск — 7-ю американскую армию — находятся на территории ФРГ.

ОТВЕТ на чайнворд-кроссворд,

опубликованный в газете «Знамя победы» за 15 декабря с. г.

Чайнворд. 1. Транспорт. 2. «Гурзуф». 3. Теодолит. 4. Таможня. 5. Гермостат. 6. Транспарант. 7. Тайпей. 8. Телеуправление. 9. Термит. 10. Трамвай. 11. Турникет. 12. Таймаут. 13. Трактат. 14. Такт. 15. Темпакт. 16. Тент.

Кроссворд. По большому кругу: 19. Трюк. 20. Навлак.

По среднему кругу: 21. Отто. 22. Ирин. 7. Гук. 16. «Гуси». 23. Крев. 24. Джоз. 26. Сева. 27. Лазарь. 28. Нева.

ОТВЕТ НА ВИКТОРИНУ,

помещенную в газете «Знамя победы» за 5 декабря с. г.

Правильный ответ на викторину лейтенанта В. Зверкова, опубликованную 5 декабря с. г. в нашей газете, прислали ученики 8-го класса Вадим Стёпанов.

ОТВЕТЫ на кроссворд «ГЕОГРАФИЧЕСКИЙ»,

опубликованный в газете «Знамя победы» за 11 декабря с. г.

По горизонтали: 4. Хабаровск. 7. Ханой. 8. Сеть. 11. Куранты. 12. Комплин. 16. Сахара. 17. Аруба. 18. Абакан. 21. Сена. 22. Волгоград. 24. Слон. 26. Чечня. 28. Пиза. 30. Ингарка. 31. Павлово. 32. Балтика. 33. Тобол. 34. София. 36. Калхаква.

По вертикали: 1. Иран. 2. Халкидики. 3. Кострома. 5. Панама. 6. Уиллард. 9. Дунай. 10. Китай. 13. Барнаул. 14. Шпицберген. 15. Марокко. 19. Дон. 20. Янв. 24. Судан. 25. Рапом. 27. Амазонка. 29. Навлакарь. 29. Амазонка. 30. «Италия». 35. Томь.

Ответственный редактор
А. П. ОСИКА.

О РАЗНОМ

— Что это ты с Луны слез не сводишь? Ты не лунатик?

— Нет, ракетник!

* * *

— Что же на тебе, Иванов, повесили обруч на рассохшейся бочке?

— А я еще не обедал...

* * *

К летнему спорту относился с прохладцей. А зимой — с холодком.

* * *

— Как у вас поставлена работа в кружках художественной самодеятельности?

— Ничего. Неплохо поставлена. Стонет.

Л. МИТИЦКИЙ.

Слушайте «Волгу»

Пятница, 31 декабря

18:00 — Новогодняя передача.

В Доме офицеров

31 декабря

ГЛАВНОЕ ЗДАНИЕ. Для детей — советский художественный кинофильм «Маленький беглец». Начало в 15.00.

1 января

ГЛАВНОЕ ЗДАНИЕ. Верхний зал. Бал «Здравствуй, Новый год!». Начало в 20.00.

В часы досуга?

НОВОГОДНИЙ КРОССВОРД

Составил майор-инженер С. ИВАНОВ

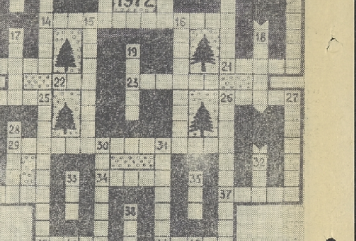

По горизонтали:

1. Часть автомобиля. 3. Почет. 4. Город во Владимирской области. 8. Приток Днепра. 9. Видоизменяющийся морфотавтом. 11. Отражающее вещество. 12. Покоритель Сибири. 14. Русский живописец-портретист. 20. Пятизвенное путешествие спортсменов. 21. Помещение в самолете для пассажиров. 22. Шахматный термин. 23. Поселок(ед. ген. падеж). 25. Воинская принадлежность. 29. Люди одного гражданства. 34. Советская плотина. 36. Один из заменителей бинадина. 37. Стрелительное наступление. 39. Маршал Советского Союза. 41. Немецкий ученый и конструктор в области ракетной техники. 43. Советский летчик, впервые применивший ночной таран.

По вертикали:

1. Конструктор автоматического оружия. 2. Советский инженер, по проекту которого был построен самолет-инвалидов. 33. Участок местности, обрабатываемый для проведения стрельб. 5. Род однолетних растений семейства злаковых. 6. Советский писатель. 7. Отверстие в танке, обеспечивающее доступ внутрь. 9. Победитель в конкурсе. 10. Взрывчатое вещество. 13. Стрелковое оружие. 15. Штурман первого в мире женского экипажа пассажирского самолета ИЛ-18. 16. Единица измерения телесного угла. 17. Остров в Ионическом море. 18. Деталь подшипника. 19. Фигура высшего пилотажа. 24. Член экипажа самолета. 25. Воинская принадлежность. 26. Поражение, отданное отдельным военнослужащим. 27. Орган питания растений. 28. Начало рубеж, реки. 30. Советский космонавт. 31. Водоизмещение советских авианосцев. 32. Военный конец. 33. Навигационный прибор для определения скорости хода корабля. 35. Холодное оружие. 38. Грамотное движение для поднятия адмиралтейского якоря. 40. Сигнал тревоги для сбора народа. 42. Русский химик, первый предложивший применение цены в качестве осветительного вещества.

СОЛДАТСКИЕ ШУТКИ

В. ИВАНОВ.

КАК В ТЕПЛИЦЕ

Попасть в отличники
Хотят «теплячники»,
Но одно «трубное».
В чем без него?
Дорогу рощую,
Погоду чрюную
И время светлое
Им дай всегда.

ПРО КОМАРИНЫЙ ГЛАЗ

Стрелок Петрушин — славы редкой,
За двести метров пулей меткой
В глаз комариный попадет!
Гордится методично особой,
И парня видимка мутна:
В ней комар стреляющий попробуй
Найти зимою комара.

«СКРЫТЫЙ» ПЕРЕХОД

Что такое там в лощине?
Слышен всюду гул заботы!
Но какой такой причине
В темноте трещат мотоциклы?
Может быть, подъем в сугробах
Возвращается как газ?
Или взорвала на полянке
Грузовой свои чувствительные мины?
Или там базар открыли?
Чем же вызван странный шум?
Очень много всяких мнений,
Переходят мнения в ум.
Вдруг мелькнула вспышка где-то
Бог Стрелок Петрушин это —
Пробирается «тайком»
Перед близкой схваткой жаркой
На пункт идет с фонарем
И зрачок котелком.
Повышает шум в лощине,
А нашутил речь ведет:
— М. Петрушкин, почью ныне
Сделал скрытый переход.

Г145305. Адрес редакции: 002961, полевая почта 02961-Р. Типография газеты «Знамя победы».

Заказ № 305.