За нашу Советскую Родину!

ЗНАМЯ ПОБЕДЫ

СРЕДА 18 февраля 1970 года

№ 40 (8430)

Год издания 31-й

ЕЖЕДНЕВНАЯ ГАЗЕТА СЕВЕРНОЙ ГРУППЫ ВОЙСК

ВАЖНАЯ ЗАДАЧА СПОРТИВНЫХ КОМИТЕТОВ

Прошла половина зимнего спортивного сезона. В частях и подразделениях достигнуты некоторые результаты по сдаче норм на значок «Воин-спортсмен» и по выполнению разрядных нормативов. Идет подготовка команд для участия в различных первенствах Группы и Вооруженных Сил.

Однако сделано далеко не все. Чтобы полностью выполнить контрольные задания по подготовке спортсменов-разрядников и значкистов ВСК, добиться высоких показателей в XII Всеармейском смотре спортивной работы, полностью выполнить обязательства в честь социалистов юбилея, нужны еще серьезные усилия и большая организаторская работа. Необходимо прежде всего вовлечь в занятия спортом весь личный состав, настойчиво вести борьбу за выращивание спортсменов высшего класса. В решении этих задач главная роль принадлежит спортивным комитетам. Они призваны осуществлять руководство спортивной жизнью частей, организовывать состязания, заботиться о подготовке общественных кадров — спорторгов, тренеров, судей. Важно добиться, чтобы каждый солдат уже на первом году службы выполнил установленные нормативы по кроссу, гимнастике, преодолению полосы препятствий, другим видам физической подготовки и стал значкистом ВСК.

Целеустремленно, творчески занимается спортивно-массовой работой комитет, где заместителем председателя капитан Зубков. Здесь заблаговременно был разработан и утвержден план мероприятий. Благодаря усилиям членов спортокомитета в подразделениях и в части созданы секции, команды, подобраны судьи и инструкторы. Это позволяет сейчас все соревнования проводить организованно, вовлекать в них большое число участников.

Члены этого комитета внимательно подходят к комплектованию сборных команд. В их состав включаются лишь спортсмены, которые регулярно занимаются в секциях и достигли высоких показателей. Планомерные тренировки команд помогают воинам постоянно повышать свое спортивное мастерство, а в ходе состязаний завоевывать лучшие места.

Деятельности спортивного комитета неослабное внимание уделяют командир, партком. Они интересуются, как выполняются контрольные задания по росту числа спортсменов-разрядников и значкистов ВСК, оказывают помощь в организации и проведении спортивно-массовых мероприятий, в улучшении качества физической подготовки.

В эти дни в частях и подразделениях проводятся массовые кроссы, марш-броски, состязания по военно-прикладным видам спорта. Во многих коллективах они хорошо готовятся и проходят организованно. Но встречаются факты, когда к этим важным спортивным мероприятиям ответственные лица и даже некоторые члены спортивных комитетов относятся формально. А ведь именно они должны заботиться о том, чтобы соревнования, проводимые в масштабе части, хорошо готовились, обеспечивались необходимым спортивным инвентарем.

При планировании спортивных мероприятий предпочтение должно отдаваться военно-прикладным видам спорта. Важно также и то, чтобы состязания обслуживались подготовленными судьями, а спортсмены, выполнившие нормы ВСК и разрядные нормативы, строго учитывались. В документах спортивного комитета должны всегда быть исчерпывающие данные за часть и за каждое подразделение в отдельности о числе спортсменов-разрядников и значкистов ВСК. Без этих данных невозможно правильно руководить спортивно-массовой работой, своевременно принимать меры к устранению недостатков.

Одной из задач каждого спортивного комитета является решительная борьба за всякого рода послаблениями и упрощениями при приеме норм ВСК и на спортивные разряды. Надо полностью изжить такие случаи, когда станции кроссов и марш-бросков промеряются на глазок, приблизительно, а отметная документация оформляется с большими опозданиями. Еще бывают случаи, когда в списки славных спортивных норм включаются и те воины, которые этих норм не сдавали. А это не что иное, как очковтирательство, и за это следует строго взыскивать с виновных.

Очень важно, чтобы руководство спортивно-массовой работой осуществлялось не вообще, а конкретно, с индивидуальным подходом к каждому военнослужащему. Для этого члены спортивного комитета, кроме выполнения общих обязанностей должны отвечать за состояние дел в одном из подразделений. Бывая в ротах, батареях, они наряду с оказанием практической помощи спорторгам и тренерам в проведении тренировок и состязаний, должны выявлять способных спортсменов, изучать и обобщать передовой опыт спортивной работы, делать его достоянием всех.

Прямой обязанностью членов спортивных комитетов является участие в подведении итогов спортивно-массовой работы в роте, батальоне. Результаты сдачи норм ВСК и подготовка разрядников следует доводить до всего личного состава подразделений.

Весной в войсках Группы предстоит полугодовая проверка спортивно-массовой работы. Спортивным комитетам к этому времени необходимо добиться, чтобы во всех подразделениях и в части в целом были полностью выполнены контрольные задания по росту числа спортсменов-разрядников и значкистов ВСК, определенные на зимний период обучения. Для этого наряду с организаторской работой необходимо еще шире развернуть среди личного состава пропаганду физической культуры. Доклады, лекции, беседы, спортивные вечера, показательные выступления лучших спортсменов будут способствовать приобщению воинов к спорту.

Нельзя забывать и о том, что выполнение заданий и обязательств по спорту невозможно без постоянного улучшения спортивной базы, надлежащего материального обеспечения занятий и тренировок секций, команд. И здесь должную заботу обязан проявлять спортивный комитет части.

Борьба за массовость в спорте, за высокие спортивные достижения — не самоцель. Это один из способов физического воспитания личного состава. А высокая физическая закалка будет способствовать дальнейшему повышению боевой готовности, успешному выполнению социалистических обязательств в деннском юбилейном году.

НАВСТРЕЧУ 52-й ГОДОВЩИНЕ ВООРУЖЕННЫХ СИЛ СССР

Несколько дней отделяют воинов от знаменательной даты — 52-летия со дня создания Советских Вооруженных Сил. Радовые Владимир Жигарев и Юрий Цмыг, как и их сослуживцы, встречают праздник отличными показателями в боевой и политической подготовке, образцовым выполнением служебных обязанностей.

На снимке: операторы рядовые В. ЖИГАРЕВ (слева) и Ю. ЦМЫГ производят профилактический осмотр антенного устройства локатора.

Фото А. Смелкова.

БЕРЕМ ПРИМЕР С ГЕРОЯ

Вечера, утренники, беседы, посвященные боевым подвигам славных советских соколов в грозные дни Великой Отечественной войны, в подразделениях нашей части проводятся регулярно. Особенно широко развернулась работа по пропаганде боевых традиций Советских Вооруженных Сил в канун их 52-й годовщины.

Вот и на днях у нас состоялся комсомольско-молодежный утренник, на котором перед личным составом с докладом «Боевые традиции части выступил старший лейтенант Помазов. Офицер рассказал воинам о том, где и когда родилась наша часть, за что она удостоилась высокого и почетного звания гвардейской. Далее выступающий поведал присутствующим о славном боевом пути гвардейцев-авиаторов в суровую годину фашистского нашествия на нашу Родину.

С большим интересом воины-авиаторы слушали рассказ о том, как отважно сражались их старшие товарищи, отцы и братья с ненавистным врагом, поклонявшим на независимость первого в мире социалистического государства.

Незабываемое впечатление в сердцах воинов оставил рассказ офицера о боевых делах и подвиге однополчанина Героя Советского Союза гвардии майора И. К. Боронина.

Славный советский сокол не знал страха в боях с гитлеровцами. Он всегда выходил победителем в поединках с врагом, нанося ему большой урон в живой силе и технике.

Волнующей была минута, когда присутствующие слушали приказ Министра обороны Союза ССР о зачислении Героя Советского Союза гвардии майора И. К. Боронина навечно в списки авиационной эскадрильи нашей части.

Трудно передать чувства воинов, которые они испытывали в те минуты. Каждый из них гордился тем, что ему выпала честь служить в прославленной гвардейской части, где служил герой. Дела и подвиг его всегда и во всем будут примером для нас.

(Наш корр.).

ТОЛЬКО ОТЛИЧНО

К выполнению упражнения стрельб из танка наш взвод готовился долго и тщательно.

Настойчивый труд принес хорошие результаты. В первом заезде упражнение выполнили младший сержант Перепелкин, рядовые Семененко и Соков. Все трое получили отличные оценки.

Сержант А. ШАПОВАЛОВ.

СЛУЖИМ ОТЧИЗНЕ

Молодые воины роты взяли на себя высокие социалистические обязательства, решили бороться за право быть награжденными Юбилейными медалями.

Слово свое солдаты держат крепко. Вот рядовой Хабаев. Он уже специалист 3-го класса. Наное выдание их получил воин, всегда выполняет его добросовестно, в срок.

Рядовой Х. ДОЛЛЕВ.

ЧТО БИ ВЫЕЗД — ШАГ ВПЕРЕД

Наши воины стремятся достойными делами встретить День Советской Армии и Военно-Морского Флота. Выполняя юбилейные социалистические обязательства, каждый солдат, сержант, офицер повышает свою выучку и боевую готовность.

В последние недели зи дни, ни ночью не прекращалась работа на ближних радиополигонах. Личный состав настойчиво отличал свое боевое мастерство, совершенствовал навыки работы в сложных полевых условиях. Систематические и целенаправленные тренировки позволили многим связистам значительно повысить выучку.

Особенно радостно, что от стрелующихся воинов в своей стремлении выполнить юбилейные обязательства не отстают солдаты первого года службы. Рядовые Владимир Герасимов и Рустам Шакиров по всем предметам боевой и политической подготовки получают только отличные оценки. Они уверенно выполняют учебные задачи на радиостанциях в полевых условиях. Или взять рядового Анатолия Фисунова. Еще недавно он робел перед сложной техникой, а сейчас работает по нормативам второго класса.

Серьезным испытанием для всех нас явился выезд в поле для работы на действительных расстояниях. Как всегда, надежную и бесперебойную радиосвязь обеспечили классные специалисты взводный сержант Гражевский, ефрейтор Суханов, рядовые Вакуленко, Мацеко.

Правда, работа в сложной обстановке выявила и некоторые недостатки. Например, отдельные молодые солдаты еще медленно перестраиваются с одной волны на другую, не совсем уверенно действуют в условиях сильных радиопомех. Но это временные недостатки, они будут быстро устранены.

Рядовой А. ПЕРИН.

ПОДВИГИ ВДОХНОВЛЯЮТ

На днях мы прослушали волнующий рассказ о подвиге нашего однополчанина воздушного стрелка-радиста сержанта Петра Станкина.

Самолет, на котором Станкин вместе с боевыми друзьями вылетел на разведку противника, был подбит и произвел вынужденную посадку в тылу врага. Будучи раненым, воин остался прикрывать огнем своих товарищей, зная, что неминуемо погибнет. Герой до конца выполнил свой долг, дал возможность летчику и штурману уйти от преследования гитлеровцев, доставить в штаб ценные сведения.

Воины гордятся своим однополчанином. Подвиги таких, как он, вдохновляют их на беззаветное служение Родине.

Б. ВАСИЛЬЕВ.

ВСТРЕЧА ЖЕНЩИН СОЦИАЛИСТИЧЕСКИХ СТРАН

«В. И. Ленин о роли женщины в обществе и опыт решения женского вопроса в социалистических странах» — такова тема симпозиума, открывшегося 17 февраля в Москве в здании Совета Экономической Взаимопомощи. В его работе участвуют представители Международной демократической федерации женщин, Всемирной федерации профсоюзов, Организации солидарности народов Азии и Африки, делегации Болгарии, Венгрии, ГДР, ДРВ, Республики Южный Вьетнам, Кубы, КНДР, Монголии, Польши, Румынии, Советского Союза, Чехословакии, Югославии.

Присутствует член Политбюро ЦК КПСС, председатель ВЦСПС А. Н. Шелепин.

Собравшихся тепло приветствовала председатель Комитета советских женщин, Герой Советского Союза, летчик-космонавт В. В. Николаева-Терешкова. С понятной гордостью, заявила она, мы можем сказать, что раскрепощение женщин в нашей стране, а затем и в других социалистических государствах стало вдохновляющим примером для всего мира.

Выступившая с докладом секретарь МГК КПСС, кандидат исторических наук А. П. Шапошникова подчеркнула, что В. И. Ленин на протяжении всей своей революционной деятельности, разрабатывая и научно обосновывая необходимость революционного преобразования мира, всегда особо подчеркивал роль в этом женщин.

Опыт СССР и других социалистических стран подтверждает, сказала А. П. Шапошникова, что лишь практическое претворение в жизнь идей Ленина дает возможность правильно решить женский вопрос, что лишь в тех странах, где победила социалистическая революция, женщина может играть и играет подобающую ей роль в обществе.

Затем опытом решения женского вопроса в своих странах поделились представительницы социалистических государств.

(ТАСС).

ЗАЯВЛЕНИЕ ТАСС

За последнее время международные империалистические круги с помощью внутренней реакции на Кипре вновь пытаются обострить обстановку на острове, вынашивают планы широкого заговора против независимого Кипрского государства. Факты свидетельствуют об усиливающейся деятельности террористической организации «национальный фронт» и других реакционных сил, связанных с греческим военным режимом и находящихся в услужении агрессивного Североатлантического блока. Они развертывают пропаганду «неонеса» (присоединение Кипра к Греции), под прикрытием которого рассчитывают создать благоприятные условия для превращения острова в военный плацдарм НАТО, ликвидации независимости республики, расправы с демократическими и патриотическими силами Кипра, установления в этой стране, по примеру Греции, режима военно-террористической диктатуры.

По многочисленным сообщениям кипрской и западной печати, на Кипре создаются нелегальные склады оружия и боеприпасов, учащаются террористические акты против политических и общественных деятелей страны, выступающих за ее независимость, нападения на представителей властей, усиливается кампания запугивания населения. Заговорщики пытаются раздуть злобную антикоммунистическую и антисоветскую пропаганду, грубо извращая миролюбивую внешнюю политику Советского Союза и других друзей кипрского народа в его борьбе за сохранение независимости. Вынашиваются планы физической расправы с видными деятелями страны, руководителями демократических партий и организаций, формируются диверсионные отряды для дезорганизации всей хозяйственной жизни Кипра.

Для независимости и безопасности страны серьезную угрозу представляют иностранные военные базы и войска, размещенные на острове, являющиеся источником постоянной напряженности на Кипре. Не выявает также сомнений отдельная роль, которая отводится реакционному греческому обществу, продолжающему занимать важные позиции в вооруженных силах Республики Кипр.

Активизация преступной антигосударственной деятельности на Кипре отнюдь не случайна. Она является составной частью общего плана «решения» вопроса о Кипре военным путем, который уже длительное время вынашивается в определенных кругах НАТО вопреки коренным интересам кипрского народа—как греков, так и турок, в ущерб миру и безопасности в Восточном Средиземноморье. Значение Кипра в планах НАТО особенно возрастает в связи с усиливающейся деятельностью Североатлантического блока в районе Средиземного моря и Ближнего Востока, нагнетающей напряженность в этом районе и направленной против интересов миролюбивых государств.

Пытаясь нарушить нормальную жизнь на Кипре, срвать переговоры между представителями киприотов—греков и турок, о мирном урегулировании и разжечь межгосударственную вражду на острове, агентура НАТО рассчитывает подорвать единство антиимпериалистических сил кипрского общества, с тем чтобы развязать вмешательство НАТО в дела Кипрского государства и лишения его независимости.

Однако происки сил империализма наталкиваются на растущий отпор народа и правительства Республики Кипр, которые полны решимости отстоять свободу и независимость своего государства. Справедливое дело киприотов встречает поддержку в мире. Те, кто готовит плаваи ликвидации суверенного Кипрского государства и свержения его законного правительства, берут на себя тяжелую ответственность за возможные последствия подобных действий, идущих вразрез с известными резолюциями Совета Безопасности по Кипру и чреватых серьезными осложнениями обстановки в этом районе.

ТАСС уполномочен заявить, что в Советском Союзе внимательно следят за имеющим развитие событий на Кипре и вокруг Кипра. Последовательная, принципиальная позиция СССР по вопросу о Кипре хорошо известна. Советский Союз решительно выступает в поддержку независимости, суверенитета и территориальной целостности Республики Кипр, за ликвидацию иностранных военных баз на Кипре, за мирное решение кипрского вопроса без всякого иностранного вмешательства в какой бы то ни было форме. В руководящих советских кругах настоятельно подчеркивают необходимость положить конец подрывной деятельности против Кипрского государства, проявлять сдержанность и благоразумие, уважать суверенитет и независимость Республики Кипр — полноправного члена Организации Объединенных Наций.

ХАБАРОВСК. (ТАСС). Началось строительство новой насосной станции для перекачки сахалинской нефти. Уже в этом году по мощным дизелям вдвое увеличат поток ценного топлива по трубам нефтепровода Оха—Комсомольск.

Первая нитка этого широко известного нефтепровода вступила в строй в годы Великой Отечественной войны. Подвиг строителей описал в романе «Далеко от Москвы» Василий Ажаев. Сейчас комсомольцы 60-х и 70-х годов, приняв эстафету от своих отцов, также показывают пример трудового героизма. В метели и морозы они уложили через ледовый канал на дно бурного Татарского пролива вторую нитку нефтепровода. Сваариваются новые плети труб для третьей — резервной нитки.

Вторая нитка нефтепровода Оха — Комсомольск уже протянулась на многие километры — на острове и материке. Перед энтузиазмом молодых отступают тайга и мари.

ХМЕЛЬНИЦКИЙ. (ТАСС). Автоматизированные колхозные пищеферфабрики создаются в хозяйствах Хмельницкой области. Одна из них, предназначенная для одновременного содержания 12 тысяч кур, уже вступила в строй в колхозе «Украина» Летичевского района. Достаточно механику включить программное устройство — и заботу о наилучшем температурном режиме возьмут на себя автоматы. Система цепных и ленточных транспортеров прямо из кормокухни подает концентраты, а яйцо, скатившееся в лоток, собирает и передает в специальное устройство яйца.

ВЕСТИ С РОДИНЫ

МИНСК. (ТАСС). На главном конвейере Минского автомобильного завода закончилась сборка первой промышленной партии модернизированных седельных тягачей МАЗ-504А.

Новый тягач с полуприцепом и грузом в 17,5 тонны может развивать скорость до 85 километров в час. На нем установлены более мощный двигатель, двухдисковое сцепление. В машине усилены передний ось и карданный вал.

Сейчас предприятие готовится к выпуску промышленной партии модернизированных автомобилей МАЗ-503А.

КУРСК. (ТАСС). Гектографический электронный аппарат, механизирующий процесс изготовления технической документации, сконструирован в Курском филиале Научно-исследовательского института оргтехники. Соответственно заданию он выдает готовые документы, обнаруживает вкравшиеся в них ошибки. Предварительные подсчеты показывают, что каждый такой аппарат может заменить на заводе до девяти управленческих работников. Его удобно использовать в автоматизированных системах управления.

Электронный гектограф входит в комплект приборов, которые сконструированы коллективом Курского филиала института. Среди них — конвертокзрыватели, нумераторы, машины для печатания адресов.

На Запорожском трансформаторном заводе изготовлен и прошел испытания трансформатор типа ТДЦ-250000/150 (на снимке). Это первый трансформатор на такой класс напряжения. При изготовлении его применен ряд новшеств, которые значительно снизили собственные потери, уменьшили вес и габариты.

Фото А. Красовского. (Фотохроника ТАСС).

Идут ротные учения
с боевой стрельбой

2. Гибкость управления

Без поддержания устойчивой и бесперебойной связи, применения технических средств трудно добиться четкого и твердого управления в современном бою. Старший лейтенант З. Кариимов должное внимание уделил этим вопросам.

Рота организованно и быстро вышла на рубеж развертывания взводные колонны, а затем и на рубеж атаки. С первых же минут боя обстановка усложнилась. «Противник» был далеко не пассивным.

Уцелевшие его огневые точки вели сильный огонь по наступающим танкам. Так, с высоты «Ближняя» по второму танковому взводу открыла огонь противотанковая пушка. По первому танковому взводу начал стрелять «направительский» танк в окопе. Интенсивность огня усиливалась по мере того, как рота приближалась к «минному» полю.

Быстро оценив обстановку и определив, что первый взвод находится в наиболее трудном положении (против фронта его атаки ведет интенсивный огонь из окопа танк), командир роты по радио скомандовал:

— Я «Рубин», «Рубин» один: ориентир два, левее 100, танк в окопе 1.100, сосредоточиться, с ходу уничтожить. «Рубин» три: поддержать. «Рубин» два: ориентир два, правее 150, пушка, 1.300, уничтожить!

Мы полностью приводим эту команду затем, чтобы подчеркнуть ее лаконичность и ясность, обеспечивающие быстроту действий исполнителей.

Своевременная постановка задачи в такой краткой форме позволила взводам немедленно открыть сосредоточенный огонь по наиболее опасной цели в данный момент — двумя взводами и по менее опасной (пушке) — вторым. Вслед за этим офицер Кариимов подал установленный сигнал для начала преодоления «минного» поля.

В период организации боя для того, чтобы обеспечить порядок в работе радиосвязи, командир роты установил для командиров взводов последовательность в постановке боевых задач экипажам по радио в порядке нумерации взводов. Но потом, исходя из сложившихся условий, он этот порядок изменил. Поскольку обстановка перед первым и третьим взводами была более сложная, он указал, что после постановки задачи рота в сети работает первый, третий, затем второй взвода. Такой порядок исключал взаимные помехи и обеспечивал своевременное доведение задач до экипажей.

Поучительно действовали экипажи при преодолении «минного» поля «противника» перед передним краем его обороны. Получив сигнал для начала преодоления поля, командир первого взвода лейтенант Шуманов поставил экипажам краткую и четкую задачу: «Я «Первый», «Первый» второму—666; двадцать третьему — поддержать огнем».

Танк, оснащенный тралом, под командованием старшего сержанта Кулиша немедленно устремился в указанном направлении для предельного прохода в «минном» поле. Сначала он протралил проход на всю его глубину, а затем механик-водитель подорвал удлиненный заряд, подцепленный к танку на буксирном тросе. Путь был свободен, и третий танк, а затем танк командира взвода преодолели «минное» поле и устремились к переднему краю «противника».

Хорошо действовали в этот период и другие экипажи роты. Наблюдение за полем боя, управление огнем и маневром в роте и во взводах велось непрерывно. Обе обнаруживаемые себя первоочередно противотанковые цели были уничтожены, что дало танкистам возможность успешно атаковать передний край. И результаты учения заслуженно для роте успех на этом этапе.

С подходом к переднему краю старший лейтенант Кариимов приказал усилить наблюдение и провести интенсивнее огонь по противотанковым средствам ближнего боя — реактивным противотанковым ружьям и гранатометам. Задача была поставлена своевременно, так как эти средства в данный момент были для танков наиболее опасными.

Как только танки роты ворвались на передний край опорного пункта, из глубины его с высоты «Дальняя» «противник открыл сильный огонь по первому взводу — из противотанковой пушки, по второму — из танка в окопе.

Вследствие того, что второй взвод несколько замешкался, несвоевременно открыл огонь по танку на высоте «Дальняя» и не поразил его с первых выстрелов, руководитель не дал дальнейшего успеха первому и второму взводам.

Быстро оценив обстановку, командир роты доложил командиру батальона: «Я «Рубин». «Противник» ведет сильный огонь с высоты «Дальняя». Намерен огнем первого и второго уничтожить танк и пушку «противника» на этой высоте, третьим в охват слева завершить его разгром и овладеть указанным рубежом».

Решение соответствовало обстановке, и руководитель его утвердил. После краткой постановки задач взвода успешно продолжали атаку и в установленное время овладели высотой «Дальняя».

К этому времени старшему лейтенанту Кариимову стало известно, что до взвода пехоты с танками обороняется в районе высоты «Песчаная». Командир левофлангового третьего взвода доложил, что северо-восточнее высоты «Огурец» наблюдает рубеж надолб и противотанковых ежей, прикрываемых огнем. Командир второго танкового взвода сообщил по радио, что наблюдает отход вдоль опушки леса в направлении «Песчаная» до отделения пехоты.

Оценив создавшуюся обстановку, командир роты доложил командиру батальона свое решение: «Прикрывать третьим взводом с фронта и используя огонь артиллерии по району «Песчаная», остальными силами роты атаковать опорный пункт в районе «Песчаная» охватом справа и овладеть им».

Здесь уместно отметить инициативные действия и решение старшего лейтенанта Кариимова в выборе способов уничтожения противостоящего «противника». В течение 20—30 минут наступления он уже второй раз принял решение на маневр боевым порядком во фланг опорным пунктам. В сочетании с четким управлением огнем танков это обеспечивало роте успех наверняка.

К сожалению, приходится признать, что не все командиры подразделений в полной мере знают, что же такое применение широкого маневра во фланг и тыл «противника». Особенно настораживают некоторые из них на учениях с боевой стрельбой. Но опыт данного учения показал, что при хорошей организации наблюдения за полем боя и соблюдении определенных мер безопасности охватывающие маневры возможны и в боевом применении.

С началом атаки на этом этапе и при подходе к высоте «Огурец» командир третьего взвода доложил по радио командиру роты: «Подошел к рубежу надолб. Подрывею проход. С направления «Песчаная», левее 300, ведут огонь два ПТУРСа. Прошу сосредоточить огонь по правому. Даю целеуказание».

Командир роты, обнаружив очень опасные цели, немедленно скомандовал: первому сосредоточенным огнем уничтожить правый ПТУРС, третьему — левый, а второму вести огонь по отходящей пехоте.

В данном случае первый и второй взвода роты под прикрытием огня артиллерии успешно атаковали противника на высоте «Песчаная» во фланг и овладели им.

Конечно, обстановка перед третьим взводом оказалась сложной. Ему приходилось атаковать с фронта, да еще с преодоления рубежа противотанковой заграждений (надолбы и ежи, «замаскированные» «противником»). Поэтому он несколько отстал, зато обеспечил успех взводам, завершающим маневр.

Умело и решительно действовал заряжающий второго танка третьего взвода рядовой Хурыкиев. Под прикрытием огня своего танка и других машин взвода он быстро с зарядом взрывчатки выдвинулся к рубежу надолб, установил ее в наиболее слабом месте препятствия, затем отполз и подорвал ее. Проход был проделан, и взвод, уничтожив ПТУРС, получил возможность продолжать атаку опорного пункта на высоте «Песчаная».

С захватом ротой опорного пункта на высоте «Песчаная» «противник» мелкими группами начал отход. Старший лейтенант Кариимов не замедлил этим воспользоваться и приказал в решительное преследование двумя колоннами: первым и вторым взводами в направлении северных скатов высоты «Высокая» и третьим — по южным ее скатам в направлении ориентира 27.

Руководитель утвердил это решение, и рота перешла к преследованию. При организации боя командир имел данные о том, что «противник» располагает танковым взводом в лесу к северо-западу от ориентира 35 и предполагал, что контратака танков наиболее вероятна справа. Поэтому все время нацеливал роту на готовность к ее отражению, особенно обращая внимание на наблюдение справа.

И все-таки при подходе к землянке на высоте «Высокая» рота подверглась внезапной контратаке танков с направления ориентира 33 — высота «Высокая».

Не теряя времени, командир роты скомандовал: «Я «Рубин», Танки справа, первому в атаку — к бою. Второму — по четырем правым, первому — по четырем левым, с места — огонь».

Вслед за этим командир роты доложил руководителю свое решение: «При поддержке огня артбатареи, огнем с места с северных скатов «Высокая» нанести поражение контратакующим танкам. Затем решением атаки первым и вторым взводами в направлении ориентира 33 и охватом третьего взвода слева завершить разгром «противника» и продолжать наступление в направлении ориентира 34».

Решение на охват слева соответствовало обстановке, тем более, что с такой же задачей вводился резерв батальона.

В отношении выбора способа отражения контратаки танков 1 и 2 взводов огнем с места можно было бы еще спорить. Силы сторон были примерно равными, а в иных случаях можно было принимать решение для отражения контратаки огнем с хода. Но в данной обстановке, когда «противник» уподобил в развертывании, решение командира роты, как нам кажется, было целесообразным. Тем более, что основные силы роты вели огонь только в течение первых минут, а затем во взаимодействии с резервом батальона осуществили охват слева, завершили бой решительной атакой с хода.

Конечно, не все в управлении роты гладко. Были и ходе стрельбы и замины, допускавшие многосложные команды. Однако в целом управление огнем и маневром роты осуществлялось четко, надежно и, на наш взгляд, грамотно.

Этому успеху предшествовала как хорошая подготовка руководителя — подготовка командира роты старшего лейтенанта Кариимова и командиров взводов по организации боя, управления огнем и маневром.

Полковник Ф. БАЛАШОВ.

Рядовой С. Васильченко недавно прибыл в подразделение. С первых дней службы молодой солдат старательно изучает материальную часть, на занятиях обращается за советом к более опытным воинам. Готовясь к ленинскому юбилею, рядовой Васильченко решил стать отличником боевой и политической подготовки.
На снимке: рядовой С. ВАСИЛЬЧЕНКО (справа) и В. СПИРКА на полевых занятиях.

Фото М. Галазина.

НА ПКО — СЛУЖБА НЕ ПРОСТАЯ

ИЗ ОПЫТА РАБОТЫ АВИАСПЕЦИАЛИСТА НА ПУНКТЕ КОНТРОЛЬНОГО ОСМОТРА

Весть о том, что гвардии младший сержант Слепцов, будучи дежурным механиком на пункте контрольного осмотра (ПКО), предотвратил выпуск неисправного самолета, быстро распространилась по подразделению.

А произошло тогда вот что.

К ПКО подрулил очередной самолет. По сигналу Слепцова летчик навел на тормоза. Боевая машина остановилась. Соблюдая меры безопасности, специалист приступил к внешнему осмотру техники. При этом он точно выдерживал маршрут движения и обратил внимание на подтекание гидропомеси. Всего несколько капель на обшивке фюзеляжа! Но они насторожили специалиста. «Может быть, во время дозаправки кто-либо из специалистов пролил? — подумал было командир отделения. Сомнения рассеялись, стоило лишь куском чистой ветоши протереть подозрительное место. Точно! «Нарушена герметичность системы», — определил Слепцов и тут же сообщил об этом летчику о возвращении на стоянку.

Специалисты внимательно выслушали объяснения механика, самым тщательным образом проверили состояние гидросистемы. Неисправность была тут же устранена, и самолет снова участвовал в полетах.

Приведенный пример говорит о том, как много для обеспечения безопасности полетов могут сделать люди младшие специалисты, которым доверяют нести службу на пункте контрольного осмотра.

Не один раз приходилось и мне наблюдать, как иной, по-человечу как-то казалось, что дело это простое. Что, мол, сложного — осматривай, проверяй, выполняй инструкцию. Но что — возвращай самолет на стоянку — там разберутся. Так думал до тех пор, пока не произошел со мной один поучительный случай.

С карточкой осмотра в одной руке и сигнальными флажками в другой переходил я от одного участка самолета к другому. Все шло хорошо. Оставалось проверить герметичность систем двигателя. Провел ладонью по нижней части фюзеляжа, потрогал обшивку с боков. Рука ощутила что-то прилипчивое. Посмотрел — топливо. Проверил еще раз. Так и есть. Не разобравшись, в чем дело, сообщил летчику. Тот сразу же зарулил на стоянку. «Ну, — подумал я, — недаром Слепцов отличился, а сегодня я...»

И каково же было мое огорчение, когда узнал, что принял поспешное решение, а вместе с ним и сорвал своевременный вылет самолета. Никакого подтекания топлива вовсе не оказалось. Просто в результате резкого торможения из переполненных баков через дренажную систему топливо вылилось наружу и растекалось по корпусу самолета...

Ошибку мою тогда детально разобрали со всеми младшими авиаспециалистами. Она послужила хорошим уроком не только для меня, но и для тех, кто допущен к несению службы на ПКО.

— Поспешность в нашем деле, — сказал инженер, — плохой советчик. Прежде чем принять решение — семь раз проверь, убедись. Действия дежурного механика должны быть грамотными, четкими. Поэтому надо отлично знать самолет, двигатель, правила их эксплуатации.

Обязанности дежурного по ПКО определены специальной инструкцией. В его распоряжении — точка контрольного осмотра самолета и двигателя. И их надо строго и неукоснительно соблюдать. Одно-одного этого не всегда достаточно. Мало, скажем, знать маршрут движения. Надо уметь хорошо «видеть» самолет, вовремя заметить любую, самую незначительную неполадку. Да и действовать дежурный механик должен инициативно, грамотно. Ведь на счету каждая секунда. Взлет предусмотрен плановой таблицей в строго установленное командиром время.

Сейчас я, например, делаю так. Едва самолет вырулит со стоянки, выхожу из своего домика на рулежную дорожку, занимаю там определенное место. Летчику хорошо видно меня. Он имеет возможность выдерживать заданную скорость руления, точно определять время торможения. На этом тоже выкраиваются многие секунды. При мне весь нехитрый ритуал дежурного фиксации графика осмотра, чистая ветошь. Все должно быть под руками. Никаких лишних хождений. Еще издали стараюсь заметить, нет ли посторонних предметов на плоскостях, закрыты ли лючки осмотра, нет ли изливаний «пресадки» амортизаторов, нормальная ли накачка пневматиков колес и т. д.

В нескольких метрах от места осмотра подаю команду летчику, а сам, не теряя времени, сразу же устремляюсь под левую плоскость. Хорошее знание маршрута осмотра позволяет быстро осматривать состояние обшивки крыла, элерона, хвостовой части фюзеляжа. Для этого вполне достаточно несколько секунд. Зато за счет сэкономленного времени больше внимания уделяю проверке крышек лючков, пробок заливных горловин, герметичности систем двигателя. Заодно чутко прислушиваюсь к работе двигателя. Ровный гул, никаких шумов и ударов — первый признак его исправности.

Проверяя закрытие фонаря кабины, кивком головы обязательно даю знать летчику: мол, все идет нормально. Потом перехожу на правую сторону самолета. Осмотр продолжаю в прежнем порядке, с прежним вниманием. И лишь убедившись, что ничего угрожающего безопасности полета не обнаружено, поднимаю вверх флажок: «Разруливать на полосу разрешаю!»

Служба на ПКО — служба ответственная. Дежурный механик, как и все остальные члены старшего наряда, многое делает для обеспечения безопасности полетов. Но сделать в этом направлении можно еще больше. Что, точка контрольного осмотра самолета и двигателя. И их надо строго и неукоснительно соблюдать. Одно-одного этого не всегда достаточно-демонтажных работах, которые проводятся на отдельных самолетах в ходе летного дня. Сказано, установили дополнительные баки, заменили покрышки колес, провели дозаправку гидросмеси — поставь об этом в известность дежурного по ПКО. На эти участки он обратит более пристальное внимание, что позволит предотвратить нежелательные явления.

Гвардии рядовой В. ИВАНОВ,
специалист 2-го класса.

НА ПУТИ К ЦЕЛИ

Высокие обязательства взяла автомобильная рота к 100-летию со дня рождения В. И. Ленина. Воины решили к знаменательной дате вывести подразделение в число отличных и сейчас уверенно идут к намеченной цели. Но даже с командиром и комсомольцами они день ото дня добиваются все больших и больших успехов в учебе.

В роте уже появились новые кандидаты в отличники, уверенно носят высокое звание ввод старшины сверхсрочной службы Чередниока, отделения ефрейторов Черногорова и Денисова.

Старшина В. ДЕГТЯРЕНКО.

В начале учебного года на первых же занятиях выяснилось, что многие молодые солдаты не могут выполнять упражнения на перекладине, брусьях. Слишком слаба была первогодок физическая закалка. Тогда же решено было оказать помощь молодым солдатам. И сейчас воины нашей роты, свободные от дежурства и нарядов, ежедневно занимаются под руководством рядовых Овчинникова и Куно.

МОЛОДЫЕ ВЫПОЛНЯЮТ НОРМАТИВЫ ВСК

Уже достигнуты заметные успехи. Так, рядовые Дроздов, Мельников и другие воины сдали по четыре вида нормативов ВСК. Теперь уже есть уверенность в том, что большинство солдат и сержантов смогут стать значистами ВСК.

Ефрейтор В. БЕССОНОВ.

С высоким качеством выполняют регламентные работы на вертолетах специалисты ТЭЧ. Передовики социалистического соревнования в честь ленинского юбилея старшины сверхсрочной службы Хавелев, Хохлов и другие воины строго придерживаются требований регламента, все операции производят добросовестно, с точным соответствием технологическим процессом. Большая работа проводится здесь и по профилактике техники. Так, недавно техник-лейтенант Пюрко обнаружил и устранил сложную неисправность, чем предотвратил предпосылку к летному происшествию.

На снимке: специалисты ТЭЧ выполняют регламентные работы на вертолете.

Фото А. Войкова.

СИЛЬНЕЕ, ЗАКАЛЕННЕЕ

Как и все воины, мы обязались к знаменательному ленинскому юбилею выполнить разрядный норматив по одному из видов спорта, сдать нормы ВСК. Теперь настойчиво боремся за то, позывным своих фотографов, за высокую закалку, стремимся стать сильнее, закаленнее.

Проведенный на этой неделе кросс показал, что в роте есть выносливые воины. Хорошее время на дистанции показали ефрейтор Белоузб, рядовые Гущин, Абрамчук, сержант Голубовский и другие.

Кросс выявил и слабых. Много, например, надо потрудиться для выпешения выносливости рядовым Любкиину и Есину.

По сдаче нормативов ВСК лучших результатов за неделю добились младший сержант Кавчадзе, ефрейтор Гафар, рядовой Дрыхин.

Младший сержант А. САМОКАЕВ.

Готовность—всегда

Мы — ракетчики. Эта специальность требует постоянной боевой готовности, слаженности и мастерства в работе на технике. Поэтому каждый наш взвод стремится к автоматизма, отработать свои действия при выполнении функциональных обязанностей, наглядно повышает боевую готовность.

Недавно, например, в подразделении была объявлена тревога. Сверхсрочники и опытные воины для оружия. Личный состав быстро заняв свои места и был готов к решению боевой задачи. Вместе со старослужащими сержантом Романовым, младшим сержантом Фуксом, ефрейтором Смольским умело действовали молодые воины. Особенно отличились рядовые Гудков и Шуляга.

Рядовой В. ВОЛОШКО.

НА ПАРТИЙНЫЕ ТЕМЫ

ЧТОБЫ РЕШЕНИЯ ПРЕТВОРЯЛИСЬ В ЖИЗНЬ

Прошедшие отчетно-выборные собрания в партийных организациях явились большим событием в жизни войск. Отчеты и выборы партийных органов — это наиболее яркое воплощение в внутрипартийной демократии и ее основы — принципа демократического централизма. Они проводятся в соответствии с требованиями Устава КПСС в установленные им сроки.

Главная задача отчетно-выборных собраний состоит в том, чтобы обсудить содержание партийной работы, обобщить опыт, вскрыть недостатки, наметить пути дальнейшего улучшения деятельности парторганизаций. И эту задачу они полностью выполнили. В каждой части, в каждом соединении коммунисты как бы провели смотр партийной жизни, своей работы, деятельности избранных ими руководителей. В ходе этого большого партийного совета было высказано немало критических замечаний, ценных предложений, направленных на дальнейшее улучшение партийной работы. На отчетно-выборных партийных собраниях развернутые решения, намечены конкретные пути, методы и способы, обеспечивающие новый подъем партийной работы в каждой части, в каждом подразделении с учетом их специфических задач и условий. В принятых решениях аккумулировано коллективное мнение коммунистов.

Но само по себе решение, даже очень хорошее, не может принести результатов, если вслед за ним не последует конкретная организаторская работа. Наша партия — партия действия. По самой своей сущности и призванию она, как партия авангардов, партия социального преустройства и революционного действия, с самого зарождения на первый план ставила вопрос о единстве слова и дела. С победой социалистической революции задачи создания, практической работы приобрели первостепенное значение. Опираясь на теорию марксизма-ленинизма и накопленный опыт борьбы, КПСС вырабатывает политическую линию, осуществляет руководство массами, экономической, социально-политической и духовной жизнью общества, объединяет, координирует и направляет деятельность всех звеньев системы управления. Она ведет всю работу по строительству коммунизма планомерно-последовательный характер.

Многие партии в истории пали от того, что бросали слова на ветер, ограничивались пустыми обещаниями и были не способны к практической работе. Прямую противоположность таким партиям представляет созданная Лениным большевистская партия. Ее деятельность — яркое воплощение неразрывного единства слова и дела. Борясь за создание истинно революционной партии, первый руководитель пролетариата Ленин поставил участие в практической работе парторганизации, активную роль в проведении в жизнь партийных решений. Этот принцип закреплен и в ныне действующем Уставе КПСС.

Активность и авторитет каждой партийной организации определяются степенью практического участия коммунистов в партийной работе, их борьбой за выполнение принятых решений. В этом смысле указание Ленина о решающей роли в организаторской работе контроля и проверки исполнения имеет основополагающее значение для деятельности партийных бюро, секретарей парторганизаций, всех партийных активистов. «ПРОВЕРЯТЬ ЛЮДЕЙ И ПРОВЕРЯТЬ ФАКТИЧЕСКОЕ ИСПОЛНЕНИЕ ДЕЛА — в этом, еще раз в этом, только в этом теперь гвоздь всей работы, всей политики», — указывал В. И. Ленин (Полн. собр. Соч., т. 45, стр. 16).

В решениях КПСС неоднократно подчеркивалась мысль о необходимости всесторонне наблюдать за тем, чтобы ни один член партии не оставался без какой-либо партийной работы. Каждый коммунист — это активный боец за проведение в жизнь политики партии. На каком бы посту он ни находился, его практическая деятельность имеет огромный общественный смысл.

Одной из первостепенных задач руководителей партийных организаций, всех членов и кандидатов в члены КПСС является борьба за полное и безусловное выполнение решений, принимаемых на собраниях коммунистов. Решение, не воплощенное в жизнь, оставшееся на бумаге, компрометирует партийную работу, принижает авторитет парторганизации. В свою очередь четкое, неукоснительное выполнение принятых решений — это показатель зрелости коммунистов и их руководителей, дисциплинированности, высокого уровня их организаторских способностей. Именно в претворении в жизнь партийных решений и проходит свое реальное проявление единство идеологической и организаторской работы.

Как же организуется и чем обеспечивается выполнение принятых решений?

Условия для четкого и своевременного выполнения решений закладываются прежде всего в их самом. Для этого необходимо всегда ясно формулировать: что кому и к какому сроку следует сделать. Распыливатое, общее, никого ни к чему не обязывающее постановление просто невозможно проверить, проконтролировать. Практика давно убедила в том, что, чем продуманнее, конкретнее решение, тем оно лучше и выполняется. Ясность цели, поставленной задачи всегда вызывает стремление к активному действию. И наоборот, общность и неопределенность порождают расплывчатые и неконкретные решения. Ленин говорил: «Тошнит всех от общих фраз. Они ВЛОДЯТ ЛЕНИВЫХ и пощаряют его» (т. 45, стр. 45).

К сожалению, решения, принимаемые на собраниях партийных организаций частей и подразделений, нередко грешат именно этим недостатком. В иных резолюциях нет и намека на конкретику, все сводится к каллиграфии пропетых истин, провозглашению призывов и т. п. Где уж тут проконтролировать выполнение подобных резолюций!

Вот почему очень важно сосредоточивать внимание на том, чтобы определить, наметить конкретные меры, обеспечивающие парторганизации достижение поставленной цели.

К выполнению принятого решения необходимо привлекать широкий круг коммунистов. Нельзя забывать ленинское требование о том, чтобы вовлечь в это дело как можно больше масс. Какими бы способностями ни обладал секретарь парторганизации, один он многого сделать не сможет, все учесть работе не охватит. Это по плечу лишь коллективу.

Привлекая к выполнению решения широкий круг коммунистов, парткомы, партбюро и секретари парторганизаций должны концентрировать их усилия на главном, на основном. «Все искусство управления... — подчеркивал Ленин, — состоит в том, чтобы своевременно учесть и знать, где сосредоточить свои главные силы и внимание» (т. 40, стр. 85). Надо, говорил он, освободить себя от сумятицы и суеты, как все вреда губит, обеспечить себе возможность спокойно по-

25 ЛЕТ

РАССКАЖУ О САМОМ ПАМЯТНОМ

ПЯТЕРО ПРОТИВ РОТЫ

Иван Константинович Улыбин начал Великую Отечественную войну 22 июня 1941 года: В составе стрелкового полка он вел тяжелые оборонительные бои под Дрогобычем, попал в окружение. Пробивались на восток к своим, встретил партизан. В отряде наших мстителей сражался до апреля 1944 года, а затем влился вместе с боевыми товарищами в 25-й гвардейский стрелковый полк подполковника Абросимова.

Форсировал Вислу и Одру, участвовал в освобождении Силезии, Чехословакии, Штирии и других Братских Польши. В боях на Силезском плацдарме и за город Сцинаву проявил мужество, отвагу и был удостоен звания Героя Советского Союза.

Ныне сержант запаса И. К. Улыбин трудится в Сосновском совхозе Омской области.

САМОЕ памятное... Много его было в моей почти четырехлетней фронтовой биографии. Форсирование Вислы и ожесточенные сражения за расширение плацдарма на ее западном берегу. Штурм оборонительных сооружений гитлеровцев в промышленном Домбровско-Силезском районе и вступление на территорию врага. Но, пожалуй, больше всего запомнились бои за город Сцинаву, куда наш гвардейский полк был переброшен после того, как было завершено окружение крепости Бреслау. Здесь, в этом небольшом городке, мы встретили особенно упорное сопротивление фашистов, здесь я отполнил свою часть за свободу польского народа.

В тот день нашей роте, действовавшей в составе батальона, была поставлена задача: продвинуться укрепления и огневые средства гитлеровцев в районе сахарного завода. Достигнув намеченного рубежа, командир роты старший лейтенант Александр Кузьмич Суров послал в разведку взвод, в котором я служил.

Перебегая от укрытия к укрытию, мы продвигались к корпусам завода. Гитлеровцы, час назад сидевшие в обороне, на протяжении на подступах к Сцинаве, сейчас молчали. Создавалось впечатление, что их здесь вообще нет. Вскоре группа из пяти автоматчиков проникла в здание. Осмотрев нижний этаж и ничего не обнаружив опасного, мы дали сигнал, что путь свободен. И вот в ту самую минуту, когда взвод устремился к заводу, откуда-то с чердака по целям наступавших полоснули пулеметные очереди.

Наши товарищи залегли, а мы, находившиеся в здании, рванулись на чердак, чтобы расправиться с засевшими там гитлеровцами. Однако осуществить свое намерение нам не удалось. Сверху загремели выстрелы, по лестничному проему засвистели пули. Пришлось вернуться на первый этаж. И тут, посмотрев в окно, пулеметчик Иван Сокол крикнул:

— Фашисты!

— Где? — спросил я.

— Да вон они, во дворе.

Теперь и мы увидели гитлеровцев. Укрывшись за насыпью узкоколейки, проходившей по заводской территории, фашисты открыли по нам ураганный огонь. Одновременно пошли в атаку и гитлеровцы, засевшие на чердаке.

Положение сложилось критическое, но мы не отчаивались. Заняв оборону, пустили в ход автоматы, ручной пулемет и гранаты. В первую очередь мы стремились преградить путь гитлеровцам к дому со стороны двора. И это удалось. Гитлеровцы, предпринявшие было штурм, откатились назад.

Но через несколько минут они повели обстрел здания гранатометами. Часть стены обвалилась, и фашисты сразу же перенесли огонь своих тяжелых пулеметов. Известковая пыль, заполнившая все помещение, затрудняла дыхание, резала в глазах. В эти минуты она досаждала, пожалуй, больше, чем вражеские пули. От пуль можно было укрыться, а пыль доставала всюду.

После непрерывного двухчасового боя наступило относительное затишье. Воспользовавшись им, мы перевязали раны, а раны были все — одни пулями и осколками, другие острыми ножами, гранат сыпавшихся на нас в период обстрела. Автоматчики нашего взвода, оказавшиеся в пятистах метрах от завода, начали осторожно приближаться к нам, но гитлеровцы, видя, что окружение пошло в кольцо и гитлеровцы, засевшие на чердаке, спустя предприняли еще один штурм на позицию нашей роты.

И еще почти час мы стойко держали оборону. Боеприпасы были уже на исходе, у каждого оставались в запасе только по две гранаты. Я с гордостью смотрел на боевых товарищей, которые мужественно вели неравный поединок с врагом. Ни у одного из них я не видел на лице отчаяния. Каждый готов был погибнуть, но не уступить гитлеровцам своего рубежа. К сожалению, из четырех бойцов, входивших тогда в мою группу, запомнил только Ивана Сокола, с которым шел с боями от Сандомирского плацдарма. Остальные автоматчики прибыли к наш взвод уже в период наступления в Силезии; в Сцинаве я был ранен, отправлен в госпиталь и так и не удержал их имена в своей памяти.

К вечеру, когда мы уже приготовились к рукопашной схватке с гитлеровцами, наш батальон выбил врага с территории сахарного завода. Но этого я уже не видел. Буквально в самые последние минуты нашей обороны в проем стены угодила мина, и ее осколки впились мне в тело. В сознание пришел уже в медсанбате. От друзей, навестивших меня здесь, узнал, что в заводском корпусе мы впятером сдерживали натиск более роты вражеских автоматчиков.

В госпитале пролежал до апреля. Здесь же прочитал в газетах Указ Президиума Верховного Совета СССР о присвоении мне Ивану Улыбину звания Героя Советского Союза. Это была награда за тяжелые бои по расширению плацдарма на западном берегу Одры у города Сцинавы.

После излечения вернулся в родной полк. Вместе с ним штурмовал Берлин и в начале мая участвовал в боях за освобождение Чехословакии. Войну закончил в Праге.

Пользуясь случаем, от души поздравляю воинов Северной группы войск с приближающейся 52-й годовщиной Советских Вооруженных Сил. Вам, друзья, выпала честь нести службу впереди пограничников застав, на земле, за которую тысячи и тысячи фронтовиков пролили кровь, отдали свои жизни. Будьте достойны доверия Родины, отличной учебой умножайте традиции отцов и старших братьев, настойчиво повышайте свою готовность к немедленному и решительному разгрому агрессора, если он осмелится посягнуть на свободу и независимость стран социалистического содружества.

Сержант запаса И. УЛЫБИН, Герой Советского Союза.

• НА КОМСОМОЛЬСКИЕ ТЕМЫ •

ЧЕМУ УЧИТ ОПЫТ СОСЕДЕЙ

Недавно мне довелось принимать участие в работе семинара комсомольских активистов, который проводил политический отдел. Интересный там шел разговор. Он полезен и для тех, кто имеет уже некоторый опыт работы с молодежью, и особенно для тех, кто впервые избрал в руководящие комсомольские органы.

Сейчас, перелистывая свою тетрадь, читая записи, снова вспоминаю выступления опытных комсомольских активистов, которые высказали немало ценных мыслей и предложений.

Без инициативы и творчества немыслим успех в любом деле, а тем более в работе с молодежью. В этом убедился на примере организации ВЛКСМ, где на учете активист лейтенант Павлович. Об этом коллективе много хорошего было сказано и на семинаре. Активно, творчески работают здесь комсомольцы. Взять, к примеру, вопрос участия воинов подразделения в Ленинском зачете. Как только активисты услышали о патриотическом начинании советской молодежи, они тут же приступили к разъяснению целей и задач Всесоюзного Ленинского зачета, помогали воинам разработать планы идейного роста. Потом, посоветовавшись с командиром и комсомольским подразделения, решили оформить в ленинских комнатах уголки с произведениями Ильича, брошюрами и книгами, в которых рассказывается о его жизни и революционной деятельности вождя нашей партии. Вскоре эта инициатива комсомольцев была во пользе и жизнь. Одна за одной поиски активисты подразделения пошли дальше. На одном из собраний выступивший с таким предложением: в каждой роте иметь Полное собрание Сочинений Владимира Ильича Ленина. И это осуществлено. Готовясь к Ленинскому зачету, воины частенько берут здесь необходимые произведения Ильича, конспектируют и изучают их.

Или взять такой факт. Нередко можно слышать о том, что, мол, в роте нельзя создать художественную самодеятельность. Утверждая так, скептики обычно делают ссылку на недостаток времени, отсутствие в роте талантов. Поначалу дело, так рассуждают те, у кого отсутствует боевой задор, инициатива и энтузиазм, кто работает без творческой выдумки.

Здесь мне вновь хочется сослаться на пример из жизни упомянутой выше комсомольской организации. Однажды активисты решили создать в роте художественную самодеятельность. Их предложение нашло горячий отклик в сердцах молодежи. Члены бюро роты побеседовали с каждым солдатом и сержантом, выявили, кто на что способен. Оказалось, в роте есть таланты! И немало. Нашлись и музыканты, и певцы, и мастера художественного слова, и затейники. Короче говоря, творческий коллектив вскоре был создан.

Командир роты всегда шел навстречу самодеятельным артистам: предоставлял им время для репетиций. Вскоре состоялся первый концерт. Он прошел с большим успехом. Затем состоялся второй, третий... Коллектив рос, набирал силы. Голос самодеятельных артистов звучал со сцены и в праздничные и в выходные дни.

Своим исполнительским мастерством они покорили и участников семинара. Начальник политотдела объявил благодарность всему коллективу художественной самодеятельности.

Здесь я привел два примера, показывающие, что большего результата можно добиться в том или ином деле, если комсомольцы проявят творчество, инициативу и настойчивость.

А взять, скажем, социалистическое соревнование, которому комсомольцы уделяют основное внимание в своей работе. Творчество и инициативы находят все более широкое применение. Члены ВЛКСМ делом подтверждают это. С первых же дней зимней учебы они постоянно проявляют заботу о том, чтобы каждый солдат и сержант проявлял активность в соревновании, добросовестно готовился к сдаче Ленинского зачета.

Вот, к примеру, организация ВЛКСМ, где членом бюро ефрейтор Аловсандр Ванаватович. Комсомольский коллектив здесь дружный, сплоченный. За что ни возьмутся воины — сделают качественно, на совесть. Бюро и активисты подразделения работают энергично, с творческой выдумкой. Именно от них исходит инициатива: «Каждый день — только отлично». Это начинание комсомольцев поддержано всеми воинами подразделения, и сейчас они настойчиво ведут борьбу за осуществление своей цели, за право быть в числе награжденных ленинскими юбилейными наградами.

Комсомольцы оказывают большую помощь командиру и коммунистам подразделения в деле изучения военно-технических знаний, в их работе по выращиванию классных специалистов. Но инициативе активистов нередко проводятся состязания на лучшего специалиста отделения, взвода, роты. Воины с большим желанием участвуют в технических викторинах, вечерах вопросов и ответов.

Такой подход к делу, несомненно, принесет положительные результаты. Воины подразделения успешно выполняют социалистические обязательства, посвященные 100-летию со дня рождения В. И. Ленина.

Лейтенант Г. ЛЕКОМЦЕВ, член бюро ВЛКСМ.

На них держим равнение

Второй год зеляюх читателем гуруппоой газеты. Теперь решил стать и военкором. Сегодня пишу свою первую заметку, в которой хочется сообщить о сослуживцах, успешно выполняющих свои социалистические обязательства в честь 100-летия со дня рождения В. И. Ленина.

В юбилейном году старание в учебе проявляют все воины нашей батареи. Особенно хорошо показывают ефрейтор Сашнев, младший сержант Старостенко, сержант Сукорцов, старший сержант Неслев. На них мы и держим равнение.

Рядовой П. ДОНОВ.

Много хороших помощников у политработника старшего лейтенанта А. Надеева. В числе комсомольских активистов старший сержант П. Степанченко, сержанты А. Чумак, А. Чумаков, ефрейтор В. Поташенко и другие воины. Вот и сейчас они собрались вместе, чтобы обсудить, как проходит изучение Тезисов ЦК КПСС «К 100-летию со дня рождения Владимира Ильича Ленина».

На снимке: старший лейтенант А. НАДЕЕВ (в центре) с комсомольскими активистами.

Фото А. Смелкова.

СВОИМИ РУКАМИ

Комната бытового обслуживания в нашем подразделении не совсем соответствовала современным требованиям. И вот, посоветовавшись с командиром подразделения, мы решили полностью ее переоборудовать. За работу взялись комсомольцы подразделения: Младший сержант Гаджиев и ефрейтор Глушенко поклеили и покрасили комнату. Рядовой Никишев сделал новую электропроводку и установил настенные бра под зеркалами для бритья. Младший сержант Гаджиев и рядовой Ефимов установили оригинальный навесной столик для бритья. Рядовой Ахунов сделал закрывающийся саложный верстак и сиденье к нему. Хорошо потрудились и другие воины.

И сейчас в личное время в нашей комнате бытового обслуживания всегда много солдат. Один подшивает подворотничок на гимнастерку, второй гладит обмундирование, третий бреется, четвертый пришивает пуговицу. Солдат в любое время найдет все необходимое для приведения в порядок своего внешнего вида — от щеток до сапожных гвоздей.

Старшина В. БЕЛЯЕВ, член военкоровского поста.

НОВЫЙ СПЕКТАКЛЬ

Просторный зал Дома офицеров нашего гарнизона. Здесь служащие Советской Армии, члены семей военнослужащих. Они пришли на эту премьеру героической драмы Олега Адашевского «Недопетая песня» в постановке народного театра. Спектакль посвящен 100-летию со дня рождения В. И. Ленина — основателя нашей партии и создателя первого в мире государства рабочих и крестьян.

Героико-патриотическая драма «Недопетая песня» рассказывает о мужестве и отваге наших разведчиков, проникших в логово фашистского гауляйтера. Роль фашистского гауляйтера Сергея (он же Виктор Береговой) прекрасно исполнил сержант В. Ярофеев. Он сумел создать образ смелого чекиста. Вдохновенно прозвучал образ Сергея начальнику полиции Голубу, который пытался вовлечь у отважного разведчика имена всех участников группы.

— А у кого вы узнаете, кто скрывается под именами Иван, Петр, Степан, Николай? А кто такие Федор, Елена, Сурен, Ибрагим? Их сотни, тысячи, миллионы. И называются они — Советский Союз!

Сцену Виктор Косулин полюбил давно. Руководил школьным драматическим кружком. Увлеченно занимался в театральной студии города Архангельска.

Младший сержант Владимир Елизаров убедительно раскрыл роль врача — начальника гестапо Эльмгера. Рядовые В. Суслов, В. Шульга, жены офицеров Т. Чаырева, Л. Мирсова и другие участники спектакля тоже были тепло приняты зрителями. Упорный труд артистов-любителей не пропал даром. Народный театр еще раз подтвердил свою творческую работоспособность, возросшее сценическое мастерство.

Политработник от имени всех присутствующих поблагодарил артистов за то, что они сумели донести до зрителей основную идею спектакля — патриотизм советского народа, любовь к Родине, безраздельную преданность делу коммунизма.

Удача спектакля во многом зависела от режиссера театра лауреата Московского фестиваля Альбины Андреевны Степановой. Точный режиссерский замысел и постановка позволили раскрыть сценическое воплощение.

Актеры театра постоянно оказывают автодеятельным и практическую помощь другим творческим самодеятельным коллективам. Сержант Косулин проводит занятия с чтецами по технике речи. Младший сержант Елизаров, рядовые Суслов, Янчук, Пруденко приняли активное участие в создании композиции «Дело Ленина и партии верны», поставленной на сцене солдатского клуба.

Сейчас артисты готовят большую композицию, посвященную 100-летию со дня рождения Владимира Ильича Ленина и 25-летию победы советского народа над фашистской Германией.

Майор А. РЕЛЕШКО, заслуженный работник культуры УССР.

Фильм о дипломате ленинской гвардии

Имя режиссера Георгия Натансона хорошо известно зрителям. Им поставлены фильмы: «Все остается людям», «Талата», «Старшая сестра» и «Еще раз про любовь», удостоенный в 1969 году Первого приза на кинофестивале в Картхаге (Колумбия).

По просьбе корреспондента АПН Георгий Натансон рассказывает о своей работе над новым фильмом «Посол Советского Союза».

Кинопроизведение, над которым мы сейчас работаем, относится к жанру экранизаций, но несколько отлично от уже ставшего привычным перевода произведений театральной драматургии на язык экрана. В данном случае пьеса Арнольды и Петра Тур «Чрезвычайный посол, посвященная жизни дипломата, сумела преодолеть все ухищрения Коллонтай, послужила лишь поводом для написания совершенно нового произведения — сценарии художественно-документального фильма.

Действие в картине происходит в период второй мировой войны, когда Александра Коллонтай с честью выполняла ответственнейшее поручение Родины: помогала отстоять нейтралитет Швеции и, насколько, сможно, Финляндию выйти из состояния войны с Советским Союзом. Она сумела выйти победительницей в напряженной борьбе

Фотоинформация

БАШКИРСКАЯ АССР. На Уфимском моторостроительном заводе производятся двигатели мощностью 75 лошадиных сил для «Москвича».

В недалеком будущем выпуск моторов на заводе увеличится. Сооружаются корпуса новых цехов.

Комсомолец Забир Гарипов (на снимке слева) пришел на завод после службы в армии. Сейчас он упаковщик сборочно-испытательного цеха, отличный производственник. Забир учится на 4-м курсе механического техникума.

* * *

Завод по производству капролактама в белорусском городе Гродно — накануне пуска. Его корпуса выросли по соседству с азотнотуковым заводом. На основных объектах сейчас идут пуско-наладочные работы.

На снимке (справа): одни из участков завода капролактама в Гродно.

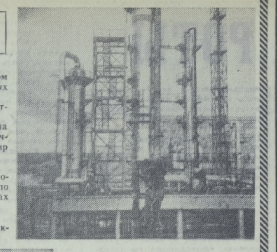

На снимке: физический прибор бета-спектрометр с двойной двукратной фокусировкой, изготовлен и отработан в Лаборатории ядерных проблем. Он предназначен для экспериментов по изучению спектров электронов и позитронов. Сейчас этот прибор готовят к отправке в Болгарию, где физики Болгарской АН будут проводить эксперименты. Слева направо — радиоинженер Николай ЖАБЛИНСКИЙ, физики Илья ПЕНГЬ и Цветан ВЫЛОВ.

Фотохроника ТАСС.

НА МЕДАЛИ—НОТЫ ПЕСНИ «СВЯЩЕННАЯ ВОЙНА»

НА ЗОЛОТОЙ медали — профиль выдающегося советского композитора Александра Александрова и его автограф. На оборотной стороне — пятиконечная звезда с серпом и молотом и начальные ноты песни «Священная война».

Такие медали — одна золотая и три серебряные — будут присуждаться ежегодно 23 февраля — День Советской Армии и Военно-Морского Флота за лучшие музыкальные произведения этих жанров на героико-патриотическую тему. Об этом будет принимаясь совместное решение Министерства культуры СССР, Союза композиторов СССР, Главного политического управления Советской Армии и Военно-Морского Флота.

Выдвижение кандидатов на присуждение медалей имени А. П. Александрова осуществляется министерствами культуры союзных республик, республиканскими Союзами композиторов, воинскими частями Советской Армии и Военно-Морского Флота, музыкальными театрами, концертными организациями, художественными коллективами, редакциями газет и журналов, культурно-просветительными учреждениями, общественными организациями.

Утвержден состав комиссии по присуждению медалей. Ее председатель — известный советский композитор, народный артист СССР В. И. Муроделн.

(Корр. ТАСС).

Культура и искусство

«ИДУ НА ТАРАН»

Рязанский областной драматический театр поставил новую пьесу писателя В. С. Матушкина «Иду на таран». Ее главной героиней — летчик-истребитель Герой Советского Союза Борис Иванович Ковзан, совершивший в годы Великой Отечественной войны четыре тарана. Сейчас он живет в Рязани. На общественном просмотре спектакля присутствовали известные летчики, в том числе сам Б. И. Ковзан.

(Корр. ТАСС).

Рязань.

ПЯТЬ ТОМОВ О МУЗЫКЕ

В Советском Союзе с успехом проходит подписка на пятитомное издание «История музыки народов СССР», выпуск которого в течение 1970—1971 годов осуществит всесоюзное издательство «Советский композитор».

Такой большой труд предпринимается впервые. В его создании принимают участие Институт истории искусств Министерства культуры СССР, научные учреждения и творческие организации союзных и автономных республик, многие известные советские музыковеды.

«История музыки народов СССР» познакомит читателей с основными этапами развития историй музыкальной культуры, прошедшей более чем полувековой путь. На множестве живых конкретных примеров показано, как практически осуществлялся ленинский тезис «искусство принадлежит народу, пролагает дорогу росту и укреплению связей между культурами братских народов СССР. Авторы труда рассказывают о важнейших явлениях советского музыкального искусства, рассматривают наиболее значимые произведения композиторов всех республик страны, знакомят с крупнейшими мастерами отечественного исполнительского искусства.

Это издание адресовано широкому кругу профессионалов и любителей музыки.

(АПН).

СПОРТ

СТАРТ ПРИНЯТ

Несмотря на то, что погода в тот день была далеко не «велосипедная», спортсмены начали свой сезон велоспортом на кубок Союза социалистической молодежи при автозаводе города Ельч.

Профиль трассы был несложный, однако сильный, холодный ветер усложнял ее прохождение. Кроме того, на отдельных участках был лед, который доставлял гонщикам много неприятностей. И все же 127 гонщиков вступали в первые велосипедные баталии. Юниоры стартовали на 9 км (3 круга). Со старта вперед вышел рядовой О. Гончар. Но его лидерство было недолгим. В итоге он занял 13-е место. Рядовой А. Качанов более спокойно повел гонку и занял 7-е место.

Острая борьба развернулась у мужчин на дистанции 18 километров. На первых кругах лидерство захватил гонщик ПНР Вольчак (город Ельч). Буквально по пятам его преследовал наш спортсмен рядовой В. Медведев. На четвертом круге Медведев выходит вперед и предлагает сопернику более высокий темп. Но это было ошибкой. Очень рано он предпринял атаку. Опытный Вольчак дал ему возможность продвить себя, а на последнем круге сам пошел вперед и выиграл гонку.

Лидирующую двойку преследовал младший сержант сверхсрочной службы И. Шумейко. Он с 7-го места перешел на 3-е. На последнем круге спортсмен обошел и В. Медведева, но лидера догнать не удалось. В итоге ему пришлось довольствоваться вторым местом. Пять армейцев вошли в десятку лучших и победили в командном зачете.

И. КИРИЕНКО,
мастер спорта СССР.

В ФИНАЛЕ „ДИНАМО"—„СПАРТАК"

Хоккеисты московского «Спартака» завоевали право играть в финале розыгрыша Кубка СССР после победы в повторном матче над армейцами Ленинграда — 10:7 (3:2, 2:1, 5:4) в полуфинальном матче.

Встреча спартаковцев с армейцами прошла очень интересно. Это был быстрый, боевой хоккей. Да и сюжет матча складывался весьма драматически. Уже за первые шесть минут спартаковцы забили три гола. Однако это не смутило ленинградцев, и еще до перерыва они отквитали две шайбы. В дальнейшем ленинградцы все время пытались догнать чемпиона. К чести спартаковцев они не снижали накала борьбы до последней минуты и заслуженно победили.

Итак, в финальном матче за кубок 19 февраля встретятся московские команды «Динамо» и «Спартак».

(ТАСС).

УСПОКОИЛИСЬ... И ПРОИГРАЛИ

Со счетом 3:0 выигрывали 16 февраля в матче чемпионата страны по хоккею с мячом спортсмены красногорского «Зорького» у армейцев из Свердловска. Однако уральцы и не думали сдаваться. Они продолжали играть старательно и дружно. В награду — победа со счетом 5:3 (1:3). Так же примерно складывался матч этого дня между командами «Уральской трубчики (Первоуральск) и «Водника» (Архангельск). Тут тоже уральцам пришлось проявить выдержку, когда они проигрывали гостям — 1:3. Хоккеисты «Водника», видимо, посчитали, что дело сделано, успокоились и — проиграли — 3:4 (2:1).

Остальные встречи очередного тура чемпионата страны закончились с такими результатами: СКА (Хабаровск) — «Шахтер» (Кемерово) — 4:0 (2:0), «Локомотив» (Иркутск) — «Енисей» (Красноярск) — 3:1 (1:1), «Динамо» (Москва) — «Динамо» (Алма-Ата) — 3:2 (3:0), СК «Фили» (Москва) — «Североникель» (Мончегорск) — 7:3 (3:2), «Выпел» (Калининград) — «Волга» (Ульяновск) — 2:3 (0:3).

(ТАСС).

ШАХМАТЫ

НАЧИНАЕМ ВТОРОЙ ТУР

31 января в нашей газете была опубликована условия проведения и 1-й тур конкурса решений шахматных задач и этюдов. Редакция получила много писем с решениями первых двух заданий конкурса.

Более-тридцати человек прислали в основном правильные решения обоих заданий. Однако только половина из них указала полностью все необходимые для решения варианты.

Приводим ответы.

Решение задания № 1: 1. Cg4—e6!.. Цугцванг! A. I. ... Kpe4—e5. 2. Фc12—e3X; Б. I. ... Kpe4—f3. 2. Ce6—d5X.

Решение задания № 2: 1. Cf6—e8!..Фf4(e3). 2. Фh2—f2! Фe3(f2 (Если 2. ... Фc5?, то после 3. a5+ белые выигрывают) 3. e4—a5+ и на любой ответ черных возникает пат.

В числе полностью и правильно решивших задания офицеры В. Орлов, А. Коноплев, А. Жерновов, старшина сверхсрочной службы Н. Тукачев, школьник В. Шваб и другие.

Публикуем задания второго тура. Ответы присылайте в редакцию газеты «Знамя победы» с пометкой на конверте «Шахматный конкурс, 2-й тур».

Задание № 3 (1 очко)

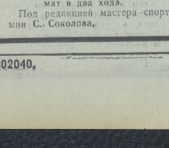

мат в два хода.

Задание № 4 (2 очка).

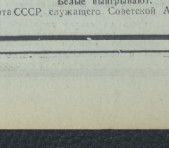

Белые выигрывают.

Под редакцией мастера спорта СССР, служащего Советской Армии С. Соколова.

СО ВСЕХ КОНТИНЕНТОВ

НОВОСТИ СОБЫТИЯ ФАКТЫ

РЕШИТЕЛЬНЫЙ ПРОТЕСТ

ТОКИО. (ТАСС). Японские власти приняли решение изъять из тематической экспозиции «Хиросима» на всемирной выставке «Экспо-70» многие фотографии о последствиях взрыва американской атомной бомбы над японским городом 6 августа 1945 года. Такое решение было принято в начале февраля на совещании заместителей министров ряда министерств Японии, сообщает газета «Асахи».

Власти мотивировали свое решение тем, что фотографии «слишком наглядно» показывают результаты атомной бомбардировки и носят «гуманный характер», так как на них запечатлены слишком большие разрушения и обезображенные ожогами люди.

Попытка скрыть от посетителей «Экспо-70» трагедию сотен тысяч жителей Хиросимы и Нагасаки, погибших или пострадавших от атомной бомбардировки в августе 1945 года, вызвала в Японии решительные протесты жертв атомного взрыва и широких кругов общественности.

49-летний Дзэндза Иосиаки, оставшийся в живых свидетель трагедии Хиросимы, пишет в редакцию «Асахи», что правительство пытается скрыть от мировой общественности и предать забвению последствия атомной бомбардировки японских городов. Если людей мира заставят забыть августа 1945 года, подчеркивает он, это может принести новые страдания не только нам, пережившим эту трагедию, но и нашим детям и внукам.

Иосиаки Сузуки в письме, опубликованном газетой «Асахи», требует, чтобы посетителям «Экспо-70» были показаны все фотографии о бомбардировке Хиросимы и Нагасаки, чтобы снимки развалин и изувеченных жителей этих городов остановили безрассудство, ведущее к войне.

УСПЕШНЫЕ АТАКИ

ХАНОЙ, 17 февраля. (ТАСС). Как передает агентство печати Освобождение из Южного Вьетнама, утром, 15 февраля южновьетнамские патриоты в провинции Бинь-динь атаковали позиции 2-й бригады и 4-й пехотной дивизии США и вывели из строя большое количество солдат.

В провинции Тэйнинь части Народных вооруженных сил освобождения совершили налет на позиции 1-й аэромобильной дивизии США, а также на позиции 3-й американской бригады и 25-й пехотной дивизии США.

Утром 16 февраля бойцы НВСО подвергли минометному обстрелу роботу американских бронетранспортеров в 12 километрах к северо-востоку от Сайгона.

РОСТ АНТИВОЕННЫХ НАСТРОЕНИЙ

БОННЕ. 17 февраля. (ТАСС). «Мораль войск США падает с каждым днем — сообщает западногерманская газета «Франкфуртер рундшау» в статье, посвященной состоянию американских войск, действующих сейчас в Южном Вьетнаме. Как свидетельствуют многочисленные инциденты, имевшие место в последнее время, заявляет она, «настроения в регулярных частях американской армии ни в коем случае нельзя назвать нормальными». Это относится не только к солдатам, находящимся в зоне боевых действий во Вьетнаме, но и к тем, кто находится в крупных учебных лагерях на территории Соединенных Штатов.

Подготовка к ленинскому юбилею

ХАРТУМ, 17 февраля. (ТАСС). Комитет по подготовке празднования 100-летия со дня рождения В. И. Ленина, созданный по инициативе общества судано-советской дружбы, выработал широкую программу торжества, посвященных юбилею. В рабочих клубах, профсоюзах и других общественных организациях состоятся лекции на тему: «Ленин о союзе рабочих и крестьян», «Ленин о социалистической революции и революционные преобразования в Судане», «Ленин и национальный вопрос в Судане».

Лекции будут прочитаны известными суданскими общественными деятелями и деятелями культуры.

Во всех провинциях страны созданы отделения подготовительного комитета. Они организуют просмотры кинофильмов о жизни и деятельности основателя советского государства.

22 апреля в Хартуме на площади Абдель Монейм состоится массовый митинг и народное гулянье. Празднества, посвященные великому юбилею, намечено также провести в Порт-Судане, Атбаре, Уэф-Медани, Кериме, Бау и других городах страны.

ПЕРВЫЕ ИТОГИ

ПРАГА, 17 февраля. (ТАСС). В Братиславе состоялись заседания комиссии ЦК КП Словакии и комиссии правительства Словацкой Социалистической Республики по празднованию 25-й годовщины освобождения Чехословакии Советской Армией.

На заседаниях комиссий было отмечено, что в ответ на сентябрьский призыв партии о развертывании соревнования в честь этой знаменательной годовщины коллективные обязательства взяли на себя 130 промышленных предприятий, большинство строительных организаций, госхозов и единых сельскохозяйственных кооперативов Словакии.

Социалистическое соревнование, направленное на дальнейшее расширение объема производства, повышение трудовой и технологической дисциплины, достижение экономии в потреблении сырья, материалов и электроэнергии, дает хорошие результаты. Патриотическая инициатива трудящихся способствовала росту производства на мощностроительных, текстильных, деревообрабатывающих предприятиях Словакии, на угольных шахтах. Шахтеры, например, добыли сверх плана 37 тысяч тонн угля.

„ПРОЩЕНИЯ НЕ ДОЛЖНО БЫТЬ!"

«Совершенно согласен с вами. Рудольф Гесс находится в самом подходящем для него месте, — так комментирует м-р Е. Рид, читатель издаваемой в Лондоне советской газеты «Совьет уикли» статью комментатора АПН. Вот уже не одну неделю в английской прессе ведется кампания за освобождение между нацистского преступника, человека номер два в фашистской Германии. Статья в «Совьет уикли» вскрыла лицемерие этой кампании, показала, что и кто скрывается за ней.

«Когда я читал вашу статью, — пишет Рид, — я не мог не вспомнить лагерь военнопленных под Дрезденом, куда я попал в годы войны. Я видел, как умирали сотни русских, французов, поляков и как по ночам их трупы сбрасывались в меловой карьер». Разве это можно забыть? Прощения не должно быть!

Может быть, — заканчивает он, — это несколько поздно, двадцать пять лет спустя после окончания войны, но я хочу поблагодарить тех советских солдат, которые принесли свободу мне — узнику фашистского лагеря».

Н. ОЛЕХОВ,
корр. АПН.

Лондон.

Выступление Ж. Шабан-Дельмаса по телевидению

ПАРИЖ, 17 февраля. (ТАСС). Рост цен во Франции в 1970 году будет продолжаться, но правительство надеется на то, что он не превысит 3,9 процента, заявил премьер-министр Франции Ж. Шабан-Дельмас, выступая по национальному телевидению.

По словам главы правительства, за вторую половину 1969 года цены в стране возросли в среднем на 5,9 процента.

«Если в 1969 году мы сумели сдержать рост цен, несмотря на девальвацию,—сказал Ж. Шабан-Дельмас, — то в 1970 году мы преисполнены решимости добиться, пусть умеренного, но все же непременного повышения покупательной способности» с помощью увеличения зарплаты, которое компенсировало бы рост дороговизны.

Выступление Ж. Шабан-Дельмаса широко комментируется местными обозревателями. По поводу его обещания избежать снижения покупательной способности, несмотря на планируемый рост цен, в профсоюзных кругах заявляют, что трудящихся прежде всего сведению и будут требовать от властей его выполнения.

В этой связи в тех же кругах называют «занижениемы» официальные данные об уровне роста цен во второй половине 1969 года и обращают внимание на быстрое и непрекращающееся подорожание жизни с первых же дней нового 1970 года.

Горькие плоды милитаризации

ВАШИНГТОН, 17 февраля. (ТАСС). Правительство Р. Никсона намерено вести борьбу с инфляцией, вызванной вьетнамской войной и ростом военных расходов, которые прежде всего за счет интересов простых американцев. Как видно из заявления председателя экономического совета при президенте США П. Шабанкрекера, принимаемые администрацией меры по борьбе с растущей в стране инфляцией, предусматривают увеличение уровня безработицы в текущем году до 4,3 процента в то время как средний уровень безработицы в 1969 году составлял 3,5 процента.

Таким образом, многие тысячи американцев, трудящихся будут выброшены на улицу.

Характерно, что предсказанный Макрекеном уровень безработицы на нынешний год является самым высоким средним годовым уровнем за весь послевоенный период.

Обозреватели отмечают, что предполагаемое увеличение числа безработных в Соединенных Штатах в этом году почти на одну треть является той ценой, которую американский народ должен будет заплатить за продолжающуюся вьетнамскую войну и усиливающуюся милитаризацию экономики.

ДЕФИЦИТ РАСТЕТ

ВАШИНГТОН, 17 февраля. (ТАСС). С крупнейшим дефицитом за всю историю страны был сведен платежный баланс США в прошлом году. Согласно данным, опубликованным министерством торговли, утечка финансов из США в 1969 году составила почти 7 млрд. долларов. Это свидетельствует о резком ухудшении финансового положения страны по сравнению с предыдущим 1968 годом, когда платежный баланс был сведен с активным сальдо в 168 млн. долларов.

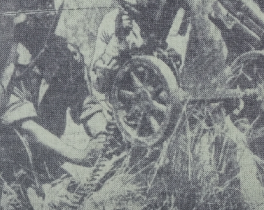

Фронт освобождения Мозамбика (ФРЕЛИМО) создал хорошо организованные воинские части, которые успешно ведут боевые операции против португальских колонизаторов.

На снимке: занятия по стрельбе в одном из учебных лагерей ФРЕЛИМО.

Фотохроника ТАСС.

ПРОВОКАТОР В ПРОФЕССОРСКОЙ МАНТИИ

В университете западногерманского города Тюбингена преподает профессор, доктор философских наук Теодор Эшенбург. Мало кто знает, что «труженик науки» — двуликий Янус.

Дело в том, что Эшенбург — «типпер» боннской охранки. «Типпер» на полицейском жаргоне — человек, который предоставляет сведения, интересующие тайную службу.

В штаб-квартире западногерманской секретной службы, возглавляемой генералом Герхардом Весселем, профессор Эшенбург известен под кличкой «Томас Лйхте». Этот провокатор в профессорской мантии дал рекомендации кандидатам в агенты, которых хватило бы на несколько отделов секретной службы. 19 октября 1969 года газета «Вельт ам зонтаг» писала: «Тюбингенский профессор Эшенбург признался, что он рекомендовал федеральной разведывательной службе (БНД) надежных и компетентных кандидатов». Примечательно, что Эшенбург не ограничивал сферу своей деятельности среди студентов и сотрудников Тюбингенского университета. Известно, например, что профессор истории Кильского университета Михаэль Фрейнд выставил шпика, потребовавшего у него помощи при вербовке агентов среди студентов. В связи с этим еще осенью 1968 года ректор Кильского университета вынужден был выступить с протестом против провокационных действий федеральной тайной службы. «Дело Эшенбурга» обнаружило лишь звено сети шпионажа и слежки, созданной наследниками гестапо в Западной Германии.

Юлиус МАДЕР,
немецкий журналист.

(АПН — Панорама ГДР).

Берлин.

Ответственный редактор
В. В. МАЯКОВ.

СЛУШАЙТЕ «ВОЛГУ»

Среда, 18 февраля

18.00 — Обзор газет. 18.10 — «У мира сильнее — пропагандисты». 18.20 — Солдатские лирические песни. 18.30 — Очерк И. Брешанова «И живут в памяти были». 18.45 — Из опыта работы культпросветучреждений. 18.55 — Концерт по заявкам. 19.15 — Корреспонденция Ю. Поголовкина Б. Макрышева «Атакует отделение». 19.25 — Инструментальная музыка. 19.35 — Страничка поэзии.

В Доме офицеров

18 февраля

ГЛАВНОЕ ЗДАНИЕ. Художественный кинофильм «Майор Вихрь». Начало в 19.00, 21.00. **Верхний зал.** Навстречу 100-летию со дня рождения В. И. Ленина. Ленинское чтение. «В. И. Ленин в Польше» (с участием членов ПОРП, работавших с В. И. Лениным). Начало в 18.00.

КИНОЛЕКТОРНЫЙ ЗАЛ. Художественный кинофильм «Хлеб и розы». Начало в 19.00.

Г802040. Адрес редакции: Полевая почта 02961-Р Типография газеты «Знамя победы». Заказ № 40.