За нашу Советскую Родину!

ЗНАМЯ ПОБЕДЫ

ЕЖЕДНЕВНАЯ ГАЗЕТА СЕВЕРНОЙ ГРУППЫ ВОЙСК

ЧЕТВЕРГ
9 апреля
1970 года
№ 83 (8473)

Год издания 31-й

ВЫСОКАЯ ОЦЕНКА РАТНОГО ТРУДА

С глубоким чувством волнения воины наших Вооруженных Сил, все советские люди прочитали опубликованное вчера в печати сообщение о том, что Центральный Комитет КПСС, Президиум Верховного Совета СССР и Совет Министров СССР приняли постановление о награждении воинских соединений, частей, кораблей, военно-учебных заведений и военных учреждений Вооруженных Сил СССР, добившихся в честь 100-летия со дня рождения В. И. Ленина наиболее высоких показателей в боевой и политической подготовке, Ленинскими Юбилейными Почетными Грамотами.

Награда воинских коллективов Ленинскими Юбилейными Почетными Грамотами — большое событие в жизни и службе советских воинов. Они гордятся этой высокой оценкой славного ратного труда, которую дали ему наша родная партия, Советское правительство. Воины горячо поздравляют те коллективы, которые завоевали право получения высокой юбилейной награды. Постановление ЦК КПСС, Президиума Верховного Совета СССР и Совета Министров СССР вызывает у солдат, сержантов и офицеров приток новых сил, умножает их энергию в борьбе за дальнейшее повышение боевой готовности наших частей и подразделений.

Советские Вооруженные Силы — любимое детище нашего народа. Партия и правительство, руководствуясь бессмертными указаниями В. И. Ленина, проявляют о них повседневную заботу. Всенародной любовью окружены солдаты, сержанты, офицеры. Постановление ЦК КПСС, Президиума Верховного Совета СССР и Совета Министров СССР о присуждении Ленинских Юбилейных Почетных Грамот лучшим соединениям, частям, кораблям, военно-учебным заведениям и военным учреждениям — новое проявление внимания к Вооруженным Силам СССР и всему личному составу, заботы о дальнейшем укреплении и совершенствовании нашей армии и флота.

Позади — месяцы настойчивой борьбы наших воинов за высокие показатели в боевой и политической подготовке, в социалистическом соревновании за достойную встречу ленинского юбилея. Многие наши подразделения, некоторые части боролись на почетное звание отличных. Сотни, тысячи солдат и сержантов добились звания отличников боевой и политической подготовки, приобретения и повышения классной квалификации, получения высшего спортивного разряда, активно участвовали в рационализаторской работе. Широкое распространение получили личные планы изучения ленинских произведений.

Патриотический подъем, высокий боевой подготовкой к ленинскому юбилею, благородно сказался на результатах боевой и политической подготовки. Как показывают учения и занятия, состоявшиеся в последнее время, боевая выучка личного состава, подготовка наших подразделений значительно выросли. В сложных весенних условиях, в необычной обстановке они действовали умело, четко. Так, на последних тактических учениях отличились роты, которыми командуют офицеры Костырев и Сиротта, военный летчик Марченко и многие другие. В ходе юбилейного соревнования выросли ряды отличников и классных специалистов. Солдаты и сержанты нашли немало резервов для сокращения нормативов боевой работы, в более короткое время научились приводить технику и оружие в боевую готовность.

В подразделениях и частях Западной Группы войск опубликованное вчера в печати сообщение о том, что Центральный Комитет КПСС, Президиум Верховного Совета СССР и Совет Министров СССР приняли постановление о награждении воинских соединений, частей, кораблей, военно-учебных заведений и военных учреждений Вооруженных Сил СССР, добившихся в честь 100-летия со дня рождения В. И. Ленина наиболее высоких показателей в боевой и политической подготовке, Ленинскими Юбилейными Почетными Грамотами.

Центральный Комитет КПСС, Президиум Верховного Совета СССР и Совет Министров СССР сердечно поздравляют воинские коллективы, отличившиеся в подготовке за достойную встречу 100-летия со дня рождения Владимира Ильича Ленина, и выражают глубокую благодарность всем воинам Вооруженных Сил СССР за их вклад в дело укрепления обороноспособности нашей Родины и твердую уверенность в том, что солдаты и матросы, сержанты и старшины, офицеры, генералы и адмиралы, воплощая в жизнь ленинские заветы о защите социалистического Отечества, будут и впредь крепить обороноспособность Советского государства, неустанно совершенствовать военные и политические знания, повышать боевую готовность войск.

Душевные, теплые слова сообщения вдохновляют советских воинов на новые достижения в ратном труде, зовут к новым успехам. Нет никакого сомнения, что все наши солдаты, сержанты и офицеры отвечают на призыв родной ленинской партии, Советского правительства конкретными делами, усиленно борясь за успешное завершение зимнего периода обучения, за высокие показатели в учебе и службе. Каждый день, оставшийся до ленинского юбилея, личный состав нашей Группы отмечает отличной учебой, безупречной службой.

Тесно сплоченные вокруг партии, безраздельно преданные народу советские воины готовы до конца выполнить свой священный долг перед Родиной. Верные ленинским военным заветам, они всегда наготове, в готовности к защите Отечества, великих завоеваний социализма.

ВСТРЕЧА ТОВАРИЩЕЙ Л. И. БРЕЖНЕВА И Л. СВОБОДЫ

Генеральный секретарь ЦК КПСС товарищ Л. И. Брежнев и Президент Чехословацкой Социалистической Республики товарищ Л. Свобода встретились в Москве 8 апреля сг.

В товарищеской беседе состоялся обмен мнениями по вопросам дальнейшего развития и укрепления дружбы и всестороннего сотрудничества между СССР и ЧССР, советским и чехословацким народами, взаимный обмен информацией о подготовке в Советском Союзе и Чехословакии к достойной встрече 100-летия со дня рождения великого трудящихся всего мира В. И. Ленина.

Генеральный секретарь ЦК КПСС товарищ Л. И. Брежнев выразил пожелания новых успехов в укреплении и развитии социалистического общества коммунистов и всем трудящимся Чехословакии.

Президент ЧССР товарищ Л. Свобода высказал свои впечатления от посещения в Советском Союзе городов Владивостока, Братска, Иркутска, Москвы, Хабаровска, встреч с трудящимися, моряками Краснознаменного Тихоокеанского флота, партийными, советскими руководителями и пожелал всему советскому народу дальнейших успехов в деле коммунистического строительства.

Встреча прошла в теплой, сердечной обстановке.

В ЦЕНТРАЛЬНОЙ ИЗБИРАТЕЛЬНОЙ КОМИССИИ ПО ВЫБОРАМ В ВЕРХОВНЫЙ СОВЕТ СССР

8 апреля в Москве в Доме Союзов состоялось первое заседание Центральной избирательной комиссии по выборам в Верховный Совет СССР восьмого созыва.

Председатель комиссии В. В. Ермиков, открывая заседание, отметил, что предстоящие выборы — большое политическое событие в жизни нашего общества. Советские люди идут к ним дружной многонациональной семьей, тесно сплоченные вокруг Коммунистической партии Советского Союза. Подготовка к выборам проходит в особенно знаменательные дни, когда советский народ, все свои дела, все свои успехи посвящает 100-летию со дня рождения великого Ленина.

Тов. В. В. Ермиков рассказал о задачах Центральной избирательной комиссии. Она должна обеспечить при выборах в Верховный Совет СССР выполнение установленных Конституцией СССР демократических принципов советской избирательной системы, соблюдение требований «Положения о выборах в Верховный Совет СССР».

Центральная избирательная комиссия рассмотрела целый ряд вопросов, связанных с подготовкой и проведением назначенных на 14 июня 1970 года выборов в Верховный Совет СССР.

На заседании были заслушаны доклады заместителя председателя Центральной избирательной комиссии В. И. Прохорова, секретаря комиссии И. В. Капитонова, секретаря Президиума Верховного Совета СССР М. П. Георгадзе, министра связи СССР Н. Д. Псурцева, заместителя председателя Комитета по печати при Совете Министров СССР Н. И. Спиридонова.

Центральная избирательная комиссия установила форму и цвет избирательных бюллетеней. Для бюллетеней по выборам в Совет Союза установлен белый цвет, по выборам в Совет Национальностей от союзной республики — голубой цвет, по выборам в Совет Национальностей от автономной республики, автономной области и национального округа — розовый цвет.

Были утверждены формы протокола окружной избирательной комиссии о регистрации кандидатов в депутаты, протоколов голосования участковой и окружной избирательных комиссий, форма удостоверений об избрании депутатом Совета Союза и Совета Национальностей, образцы избирательных ящиков и образцы печатей избирательных комиссий.

Члены Центральной избирательной комиссии рассмотрели и утвердили смету расходов на проведение выборов в Верховный Совет СССР. Выделенные для этих целей из Государственного бюджета средства распределены между избирательными комиссиями. Принято к сведению, что Министерство связи СССР обеспечит Центральную избирательную комиссию телефонной и телеграфной связью со всеми центрами избирательных округов по выборам в Совет Союза и Совет Национальностей, в окружные избирательные комиссии — с участковыми избирательными комиссиями. Комиссия обсудила также вопросы издания и доставки на места брошюр с текстами Конституции СССР, «Положения о выборах в Верховный Совет СССР» и другой избирательной литературы.

Центральная избирательная комиссия утвердила тексты писем окружным и участковым избирательным комиссиям по вопросам организации их работы по подготовке и проведению выборов в Верховный Совет СССР и наметила план своей работы, предусмотрев в нем командировки членов Центральной избирательной комиссии в республики, края и области для ознакомления с ходом подготовки к выборам.

В заседании Центральной избирательной комиссии приняли участие председатели избирательной комиссии РСФСР по выборам в Совет Национальностей Г. М. Марков, министр гражданской авиации Е. Ф. Логинов, министр морского флота Т. Б. Гуженко, министр торговли СССР А. И. Струев, заместитель министра рыбного хозяйства СССР Г. В. Елисеев, заместитель министра путей сообщения П. К. Лемешук, заместитель председателя правления Центросоюза Д. И. Гудков, секретарь Президиума Верховного Совета РСФСР Х. П. Нешков, руководители центральных организаций и ведомств, представители советской общественности, печати, радио, телевидения.

(ТАСС).

ОНИ ДЕРЖАТ СЛОВО В СОРЕВНОВАНИИ

ЗВЕНО ПОДВОДИТ ИТОГ

Хлоб в подразделении находит разнообразие в лучших людях, командир, в числе первых называет фамилии командира отличного звена военного летчика первого класса капитана Владимира КОТОВА (на снимке крайний слева).

В этом дружном коллективе почти 80 процентов авиаторов являются отличниками боевой и политической подготовки, специалистами высокого класса.

Личный состав звена, активно участвуя в социалистическом соревновании в честь 100-летия со дня рождения В. И. Ленина, с честью выполнил высокие обязательства и вновь подтвердил звание отличного.

Пример безукоризненного выполнения своих служебных обязанностей показывает сам командир. Отличный летчик, умелый воспитатель, грамотный методист капитан Владимир Котов — одним из первых овладел новой военной техникой первого класса, научным летчиком-бомбардировщиком. Поэтому в трудному полетному времени и год полетному. Вот он — уверенно совершенствует боевое мастерство, летают днем и ночью в метеорологических условиях при установленном минимуме погоды.

Отличаясь они и на неплохо проведенном летно-тактическом учении. Всего несколько минут потребовалось воздушным бойцам, чтобы пробить облако, построить эффективный боевой порядок и нанести ракетно-бомбовый удар по «противнику».

В основе успеха личного состава отличного звена — большой труд, горячее стремление каждого летчика, техника, младшего специалиста образцово выполнять служебные обязанности. Здесь уже давно в почете правило читать и обсуждать сложную боевую технику только так, чтобы на деле способствовать дальнейшему повышению боевой готовности своего подразделения.

На снимке справа — техник-лейтенант Виталий ШАРОВ. Недавно пошло еще и года, как он начал службу в эскадрилье, а слава о добросовестном специалисте шагнула далеко за пределы части. Участвуя в социалистическом соревновании в честь 100-летия со дня рождения В. И. Ленина, коммунисты дивизии высоких показателей в ратном труде. Офицер честью сдержал слово — выполнил взятые на себя социалистические обязательства. Самолет, закрепленный за ним, отдан приказом командира отличным.

Текст и фото
майора В. Гаврилова.

Мерой юбилейного года

ЛЕНИНСКАЯ ПЕРЕКЛИЧКА ВОИНОВ СГВ

Две недели осталось до знаменательного ленинского юбилея. Сейчас мы можем с гордостью доложить, что социалистические обязательства выполнили с честью. Воины добились высоких успехов в ратном труде.

В дни зимней учебы у нас широко развернулось соревнование между отделениями и расчетами за сокращение нормативов, выполнение каждой задачи с отличным итогом. Прошлый год мы закончили, имея в своих рядах 60 процентов отличников, 70 процентов спортсменов-разрядников, 80 процентов значкистов ВСК. В юбилейном соревновании решили улучшить эти достижения. Воины выступили с рядом новых ценных начинаний, направленных на повышение боевой выучки. Взяли обязательство: каждому комсомольцу — овладеть смежными специальностями, каждому отличнику иметь шефство над товарищем, еще не достигшим этого рубежа.

Чего мы добились? Старослужащие солдаты и сержанты освоили по 2—3 смежные специальности, большинство из них стали отличниками учебы. Настоящими мастерами военного дела стали рядовой Л. Булай, младший сержант Н. Дмитров, сержанты Ю. Никифоров, А. Селищев, В. Клинишов и другие. Восемьдесят процентов воинов стали классными специалистами, столько же выращено спортсменов-разрядников.

Эти данные говорят о готовности каждого ракетчика, расчета, батареи в целом к выполнению задач в самых сложных условиях современного боя. Об этом же свидетельствует и то, что более половины воинов имеют высший класс. В числе отличников боевой и политической подготовки встречает ленинский юбилей молодые солдаты: это рядовые Н. Архипов, В. Найтулин, И. Тарасов, В. Гудковский и многие другие. Они являются хорошими специалистами, трудолюбивыми, исполнительными воинами.

Личный состав подразделения на стрельбах и учениях показал возросшую полевую выучку, отличную огневую подготовку. Особенно умело и грамотно действовали подчиненные сержанта В. Клинишова. Они в два раза перекрыли нормативы времени на заряжание пусковой установки. А когда была занята позиция, воины все операции выполняли с исключительной точностью и быстротой. В этом расчете достигнута полная взаимозаменяемость.

Командир расчета имеет три смежные специальности.

Добрая слава в подразделении идет и о сержанте А. Селищеве. Ленинский юбилей все его подчиненные встретили отличными показателями по всем видам боевой подготовки. Тон в соревновании задает младший сержант. Он в любую минуту может заменить офицера, имеет две смежные специальности. Воины берут с него пример. Рядовой Булай может выполнять операции каждого номера расчета.

Много пришлось нам потрудиться, чтобы каждый солдат, сержант и офицер стал умелым специалистом. И если подавляющее большинство добилось всего, то это лишь благодаря четко поставленной учебе. С целью повышения знаний и навыков воинов, подготовки их к повышению классности в подразделении созданы технические кружки. Занятия в них ведут технические офицеры и сержанты, имеющие богатый практический опыт. Проводятся также викторины на лучшее знание основной и смежных специальностей.

В юбилейном году заметно улучшилось руководство социалистическим соревнованием со стороны сержантов. Сейчас все младшие командиры ежедневно подводят итоги, отмечают, кто идет впереди, кому и в чем следует подтянуться. Каждый воин знает, чего он добился сегодня, какая задача стоит перед ним на завтра. Каждый день, каждое занятие с отличным итогом — вот девиз личного состава батареи.

В том, что подразделение выполнило на высоких отличных, большая заслуга комсомольской организации. Успехи членов ВЛКСМ направлены на то, чтобы всегда быть впереди, жить, служить и учиться, как завещал Владимир Ильич Ленин. Все наши комсомольцы успешно сдали Ленинский зачет, готовят свои ряды к защите Родины на полное выполнение юбилейных обязательств. Члены ВЛКСМ, все воины в любой момент готовы встать на защиту священных рубежей Отчизны. Мы в ответ будем бороться за то, чтобы наши отличные оценки стали оценками отличников.

Старший лейтенант
Ю. ДЯЧЕНКО,
младший сержант
В. ФУРСАЛ,
рядовой В. ДОВГАЧЕВ.

ДОГОВОР ДРУЖБЫ И БРАТСТВА

Торжественное собрание представителей трудящихся Москвы, посвященное 25-й годовщине Договора о дружбе, сотрудничестве и взаимной помощи между СССР и ПНР, состоялось 8 апреля в Колонном зале Дома Союзов. Участники его тепло приветствовали кандидата и члены Политбюро ЦК ПОРП, заместителя Председателя Совета Министров ПНР П. Ярошевича, посла ПНР в Советском Союзе Я. Птасинского, делегацию главного правления Общества польско-Советской дружбы, других польских гостей.

Вместе с ними в президиуме находились товарищи Г. И. Воронов, К. Ф. Катушев, заместитель Председателя Президиума Верховного Совета СССР М. Хелемон, руководители государственных, партийных и советских организаций, члены Общества советско-польской дружбы.

Собрание открыла секретарь МГК КПСС Р. Ф. Дементьева.

С докладом выступил заместитель Председателя Совета Министров СССР М. А. Лесечко.

Выступивший затем посол ПНР в Советском Союзе Ян Птасинский отметил, что Договор, подписанный в Москве в 1945 году, имел переломное значение для польского народа, для его жизни, для его отношений с другими государствами.

Возрождение Польши, сказал посол, как это предвидел В. И. Ленин, осуществилось благодаря Великой Октябрьской революции. В основе Договора лежат ленинские идеи. И дружба наша, вдохновленная ленинскими идеями, скрепленная кровью лучших сынов наших народов, вечна и нерушима, заявил Ян Птасинский.

(ТАСС).

Не единой командой

УМЕНИЕ РАСПОРЯДИТЬСЯ, УМЕНИЕ ОРГАНИЗОВАТЬ

БАТАРЕЯ находилась на марше, когда справа над высотами прогремел ядерный взрыв. Кверху взметнулось грибовидное огненное облако и начало расползаться по полнебу. Артиллеристы были вовремя предупреждены разведкой об ожидающемся применении противником ядерного оружия, поэтому батарея предприняла некоторые мероприятия в целях ослабить воздействие поражающих факторов. Командир стремился как можно дольше удести колонну от места ожидаемого взрыва, рассредоточить ее, укрыть в складах местности.

В связи с этим удалось избежать сильного излучения техники и личного состава. Но все же кратковременная задача по расчетам специалистов, в небольших дозах осела на машинах и обнулировании воинов. К тому же противнику применил на маршруте батареи, согласно вводной руководителя учения, отравляющие вещества, и артиллеристы преодолевали через взраженную зону в средствах защиты.

Обстановка складывалась таким образом, что необходимо было в целях сохранения боеспособности батареи строчным порядком ликвидировать последствия комбинированного заражения личного состава, проводить его частичную санитарную обработку, а также удалить наличие предназначенных для ОВ с техники и оружия. Поскольку «противник» находился еще не большом удалении от батареи и не требовалось развертывать орудия к бою, это решение командира было целесообразным, оно диктовалось сложившейся ситуацией.

Выбрав подветренную сторону высоты, командир построил батарею и объяснил задачу. Он поставил ее сразу всем расчетам, приказав тут же командирам взводов практически организовать и проконтролировать ход специальной обработки. Такой порядок постановки задачи сразу всему личному составу, без вызова командиров взводов, тоже имел практический смысл — он ускорял доведение команд до исполнителей, что имело немаловажное значение для дальнейшего продолжения марша.

Все шло хорошо. Старшина Бреико быстро раздал тампоны, индивидуальные пакеты, солдаты взяли полотенца, фляжки с водой.

— К частичной санитарной обработке приступать! — звучит голос командиров взводов. И артиллеристы начали выполнять поставленную задачу. Конечно, каждый из них понимал, как важно в бою уметь проводить эту работу. Знали и то, что научиться всему этому можно лишь в поле, в условиях, приближенных к боевым. Но почему же с самого начала чувствовалась у солдат какая-то вялость, многие из них будто все еще чего-то ожидали?

Это выяснение объяснилось просто: не все солдаты знали, с чего начать частичную санитарную обработку. Одни из них осадили бумагой.

— Помыть лицо, прополоскать полость рта — подано очередная команда. И снова разнобой в действиях. А когда началось мытье рук, выяснилось, что не все солдаты имеют для этой цели с собой мыло — оставили его в вещмешках.

Частичная санитарная обработка личного состава, дезактивация и дегазация техники батареей производены быстро. Но слишком упрощенно действовали солдаты. Сказывались неумение, отсутствие навыков. Подавляемые на комбата на устаревание последовательности приемов не улучшали дела. Все стремились уложиться в срок, мало заботясь о качестве выполнения операций. У многих оставались не обработанные открытые участки кожи. Некоторые не успевали помыть с мылом руки. Но команды заставили их бросать начатое и приступать к следующему приему.

Думается, что организованности при специальной обработке нужно достигнуть одним лишь командами. Нужна натренированность в их выполнении.

Знания порядка специальной обработки и умения ее производить, солдаты могут и обязаны делать все, не ожидая очередных команд и напоминаний. А командиру в таком случае будет легко контролировать результаты работы каждого.

Происходило здесь все так, будто солдаты занимались частичной обработкой в поле в первый раз. Командиру приходилось подсказывать буквально каждому солдату.

Офицер поступал, конечно, правильно, не прошла мимо недостатков и тут же обучал подчиненных. Но тренировать их следовало и раньше. Поняще да получше.

Полковник Т. ПРОШАК.

На связь вовремя

Короткая команда «Тревога» быстро подняла воинов на ноги. Четко действуют они по этому сигналу. Проходят считанные минуты, и люди уже готовы к маршу.

Поступила вводная: «Командир вышел из строя». Не растерялся младший сержант Исаев, приняла командование взводом на себя. Он готов к этому: командир не раз учил его и других сержантов заменять себя в бою. Подчиненные четко и организованно выполняют команды младшего сержанта.

После трудного марша прибыли в заданный район. Ефрейтор Ровский установил связь с командиром. Затем пришел на помощь товарищам по развертыванию подразделения. Наблюдая за работой, заработал электропусковой агрегат. Включены тумблеры. Ефрейтор Недельский быстро выбрал необходимую частоту, отстроился от различных посторонних шумов и помех. Не связь со своим корреспондентом он вышел вовремя,

Постоянные тренировки, проводимые по взаимозаменяемости специалистов, помогают воинам ценой минимальных усилий с наименьшей затратой времени решать поставленные задачи.

Рядовой В. МУШЕНКО.

На одной линии...

Фото А. Войнова.

На снимке слева—рядовой Павел ЗУЕВ. Молодой солдат успешно осваивает специальности обслуживания регламентных работ на сложной авиационной технике. Задания, которые поручил специалисту старший начальник, выполняются в срок и с высоким качеством.

Передовой воин достойно встречает юбилей великого вождя. Он полностью выполнил взятые на себя социалистические обязательства. Сейчас авиатор является отличником учебы, классным специалистом.

Фото старшего техник-лейтенанта Ю. Чернова.

Первое письмо в газету

МОЙ ТОВАРИЩ, СОЛДАТ...

Я внимательно читаю нашу «Знаменку». В ней много материалов о жизни родной страны, о боевой учебе в наших подразделениях, о передовиках юбилейного соревнования. Свое первое письмо в газету мне тоже хочется написать об одном из ведущих зенитной ракеты — рядовом А. Ржаускасе. Мы вместе учимся, а иногда служим в одном и тем же подразделении, обслуживаем ракеты.

Наша служба проходит на передовых рубежах нашей Родины. Забота о боеготовности у нас всегда на первом плане. Рядовой Ржаускас в этом показывает пример. По специальности он компрессорщик. Технику и оружие содержит в постоянной исправности.

Солдатская служба — суровая школа. Ранние подъемы и марш-броски, учебные тревоги и упорный труд для поделок — этим наполнены наши учебные будни. Но трудности службы уверенно преодолеваются не многими все, кто находится в зоне заражения. К нам подходит секретарь партийной части, присутствующий здесь. Он разговаривает через прибор, и я слышу его еле слышен. Офицер также больше часа работает, не снимая средств защиты.

Обстановка в расположении подразделения деловая, без суеты и нервозности. Солдаты стремятся помощью потребителям быть в работе в противогазе, получать определенную закалку. Но все ли, кто находится в районе, подвергшемся, согласно вводной, заражению, действуют с учетом этой опасности?

Проходим мимо боевого порядка. Вот в окне замаскированная машина. Из кабины выглядывает водитель.

— Рядовой Холин, — представляется он.

— Почему вы не в противогазе?

— А разве был сигнал? — отвечает он вопросом на вопрос.

Сигнала Холин мог и не слышать. Он читал увлекательную книгу и не обратил внимания на то, что творится вокруг. А жаль. Каждый воин должен быть внимательным к общим сигналам и командам.

В кузове одной из машин расположился земляк младшего сержанта Шевченко. Свинцы дежурят у радиостанции. Уж им-то всякое могло быть, будто не слышали сигнала. Однако ни один не надел противогаза без его ведома. Но в постоянном бою такие удобства могут дорого обойтись. И не только этим солдатам из-за их невнимательности пришлось бы сидеть в противогазе, получать определенную закалку. Но все ли, кто находится в районе заражения, должны быть внимательными, всей ночью, поступающим на ПМП, была совершенно сказана первая медицинская помощь. Зато по всем ранам, полученным в бою, сделали сложные перевязки, что оказывали воинам первую помощь.

Медики хорошо справились с заданием.

(Наш корр.).

ЗАПИСЬ В ЖУРНАЛЕ...

Против завышения оценки полетов. За устранение ошибок в пилотировании

Одна за другим приземляются, затем спокоя взлетают истребители, бомбардировщики эскадрильи. Перед руководителем полетов — микрофон и журнал, в котором фиксируются данные по действиях летчиков при взлете и посадке. Приведем одну из записей: «Капитан В. произвел посадку с малоподвитым передним колесом. Причина: летчик не учел попутного ветра, не успел погасить скорость. Экипаж выполнил уменьшение посадочного угла...»

Казалось бы, все ясно: летчик допустил ошибку в технике пилотирования, а затем попытался исправить ее. Но сделал это с нарушением летных правил.

Но вот мы знакомимся с документом, где фиксируется оценка и недоумеваем. Против фамилии капитана В. в графе «Расчет и посадка» значится: «Отлично». Зачем в расчет и посадку, как видно, вошло здесь в систему. Вот один из летчиков приземлил машину с «отлично». А оценка — «отлично». Другой слишком высоко выровнял самолет. И снова высокий балл.

Что же оценкою сосылается на то, что делать, руководителю полетов нужно в журнале «бухгалтерии», ему надо управлять знаниями, бороться за выполнение каждым летчиком задания по выполнению качеством. А разве правильная оценка расчета и посадки не выдается за высокую частную удачу в высокое качество полетов?

Журнал руководителя полетов — это зеркало летного дня. Оно, это зеркало, призвано отражать качество выполнения полетов, положительные стороны и недостатки в действиях обучаемых. Когда, например, читаешь записи, видишь в подробностях, как в выполнении «Отлично» представляешь и ход полетов, и отрабатываемые экипажем задачи, те ошибки, которые имели место в технике пилотирования, соблюдении летной дисциплины.

Известны немало примеров, когда детальное изучение достоверных записей в журнале руководителя полетов помогало командиру своевременно выправить положение дел. Скажем, единичные случаи возникновения неисправностей того или иного агрегата едва ли могут служить причиной для большой озабоченности командира или инженера, техника. Если же такие случаи повторяются систематически на протяжении определенного отрезка времени — то уже настораживают, заставляют задумываться. Здесь все записи о недостатках в работе техники в журнале руководителя полетов заносятся.

Могут возразить: на инженерном командном пункте в ходе полетов ведется приемная книга с замечанием неисправностей. Однако в том-то и преимущество журнала руководителя полетов, что в него заносятся записи только о характерных погрешностях в работе агрегатов, систем, оборудования, техники.

Полетная документация — надежное средство для анализа старшим начальником качества работы подчиненных при приемке полетов. Даже по тем, подчас скупым записям, которые ведутся при ведении журнала, можно сделать немало важного. К сожалению, в подразделении, о котором идет речь, пока еще достаточно не налажено наведением порядка в ведении документации. Не занимается здесь глубоко и анализом записей. Характерен такой пример.

Военный летчик 2-го класса капитан Голавский готовится к повышению классности. По мнению его старших товарищей, воздушный бой успешно выполняет под руководством инструктора. Остановка, как говорится, только за погодой. Однако стоит обратиться к журналу и журналу руководителя полетов, как впечатление о состоянии дел с учебой капитана Голавского тут же меняется.

Вот первая запись: «Капитан Голавский произвел посадку на повышенной скорости (не учел попутного ветра при заходе на посадку). Ошибка разобрана». Внимание летного состава обращено на посадку с малоподвитым носовым колесом. Внутрь через четыре дня. «Капитан Голавский — посадка с малым посадочным углом (неучет попутного ветра — 4—5 метра). Ошибка разобрана».

Следующая запись: «Капитан Голавский — посадка со вмятыванием до 0,5 метра с малоподвитым носовым колесом. Причина — неправильное распределение внимания. Ошибка разобрана».

И такие записи в журнале несколько. Правда, формулировка каждой раз меняется, но суть каждой из ошибок одна: летчик производит посадку самолета на повышенной скорости, а потому и не подвитает носовое колесо. В чем причина — определить здесь, на земле, трудно. Возможно, летчик переживает какие-то трудности выравнивания и, стараясь посадить самолет в полосе точного приземления, умышленно не создает машине нормального посадочного угла. Может быть и другое: летчик неправильно переносит взгляд с приборов на землю и потому не может точно определить расстояние до земли.

Для того, чтобы точно установить причину ошибки, надо подняться с летчиком, проанализировать его действия. Тем более, что в журнале капитан записывал свою ошибку. В один из летных дней он попытался исправить ее, однако результат получился еще хуже: произошел случай с большой вертикальной скоростью. Здесь и проявилась причина ошибки. Но в последующем в данном полете выбрал точку выравнивания далеко от ВПП, уменьшил скорость планирования.

Учитывая этот «плюс», способ случайно ведет проступ, капитан Голавский вернулся к «старому»: в следующий летный день планирование самолета производил на повышенной скорости. И посадка совершена с малоподвитым носовым колесом.

Будь в подразделении более уважительное отношение к ведению полетной документации, использованию ее данных, наверняка, не повторились бы ошибки капитана Голавского, не выставлялись бы отличные оценки за отличие в технике пилотирования. Так что сам опыт показывает: «бухгалтерия» — это записи не для архива, а для обеспечения безаварийности летной работы, роста боевого мастерства воздушных бойцов.

Майор В. ЖАРКО.

НА ТРЕНАЖАХ И В ПОЛЕ

Связки о «радиационном заражении» местности были передан всеми средствами связи, проводившимся на учебном. И другие же в распоряжения подразделения вы изменилось. Личный состав надел противогазы, пробежал выполнять свою задачу. Боевого агрегата работает моторист рядовой Белоус. Несмотря на большую нагрузку, он действует уверенно.

Вот уже минут пять держит телефонную линию рядовые Лукашенко и Бондаренко. Солдатам трудно тянуть кабель и маскировать его. Но они сознательно стараются все, кто находится в зоне заражения. К нам подходит секретарь партийной части, присутствующий здесь. Он разговаривает через прибор, и я слышу его еле слышен. Офицер также больше часа работает, не снимая средств защиты.

Обстановка в расположении подразделения деловая, без суеты и нервозности. Солдаты стремятся помощью потребителям быть в работе в противогазе, получать определенную закалку. Но все ли, кто находится в районе заражения, должны быть внимательными, всей ночью, поступающим на ПМП, была совершенно сказана первая медицинская помощь. Зато по всем ранам, полученным в бою, сделали сложные перевязки, что оказывали воинам первую помощь.

Медики хорошо справились с заданием.

(Наш корр.).

УМЕНИЕ И ЧЕТКОСТЬ МЕДИКОВ

«Противники хотят «ударить» удар по прочности армии и войскам. В колонне, обязан отпустить взрыва, многие воины были ранены, получили ожоги различной степени, подверглись радиоактивным заражениям. Для оказания первой помощи «пострадавшим» был развернут пункт медицинской помощи, который возглавил этот случай лейтенант Гулаев. В сложной обстановке приходит действовать специалистам ПМП. Но не наше Вчера. Фельдшер по образованию, он работал до этого делу, расторопно и умело.

Выслеживу выучку продемонстрировал шофер санитарной машины рядовой Соловьев. Он отлично сменной специальностью санинструктора, и, вывозя «пострадавших» из «карамомедов» выполнял возложенные на него мастерство, так оказывал воином первую помощь.

Медики хорошо справились с заданием.

(Наш корр.).

ДОБРЫЕ ВЕСТИ

ВСЕГДА высококачественно выполняют все регламентные работы солдаты нашего подразделения Демченко, Новосел, Камаев, Черешнюк.

Обслуживая технику, они одновременно еще глубже изучают ее.

Младший сержант И. ЛЕОНОВ.

ВСЕ ВОИНЫ нашего подразделения стараются достойно встретить 100-летие со дня рождения В. И. Ленина. Солдаты равняются на сержанта А. Ваткина, отличника учебы, прекрасного специалиста, стараются во всем подражать ему.

Рядовой И. АБЛОМЕЕВ.

В СЛУЖЕБНОЙ карточке ефрейтора Михайленко записано 15 поощрений. Этого удостоился воин за неизменные достижения успехов в боевой и политической подготовке, отличное обращение и умелую эксплуатацию техники.

За действия на учениях ефрейтора Михайленко в числе других воинов похвалил командир.

Сержант А. ЧИРКОВ.

К изучению тезисов ЦК КПСС

ОДОБРЕНО И РЕКОМЕНДОВАНО СОВЕТОМ ПРОПАГАНДИСТОВ

В. И. ЛЕНИН О СОЗНАТЕЛЬНОЙ ВОИНСКОЙ ДИСЦИПЛИНЕ

«На всех этапах развития социалистического государства, — говорится в Тезисах ЦК КПСС к 100-летию со дня рождения В. И. Ленина, — его кровным делом была и остается защита завоеваний социализма от посягательств сил империалистов и мирного перерождения. Всякая революция, по словам Ленина, лишь тогда что-то стоит, если она умеет себя защищать». В понятие «умеет себя защищать» В. И. Ленин вкладывал многие факторы. Среди них он неоднократно называл и основанную на высокой политическом сознании воинскую дисциплину вооруженных защитников Родины.

Еще на заре Советской власти В. И. Ленин рассматривал сознательную дисциплину как решающий фактор становления и укрепления нового общественного строя и пророчил во имя этого всеми силами и средствами крепить ее. В. И. Ленин указывал, что все времена начала революционной революции, дисциплина должна создаваться на совершенно новых началах, дисциплина доверия к организованности рабочих и бедняков крестьян, дисциплина товарищеская, дисциплина всеобщего уважения, дисциплина самостоятельности и инициативы в борьбе.

В этом четко выражено мнение Ленина раскрывается демократическая, гуманная сущность социалистической дисциплины, ее основы, ее добровольный характер творческий дух.

Создавая Советские Вооруженные Силы, В. И. Ленин придавал огромное значение воинскому духу и всеми мерами крепкой сознательной дисциплины, организованности и порядка. В своей статье «На деле и на словах» Ленин обращал в дни, когда еще только формировались первые отряды Красной Армии, Б. И. Ленин писал, что в первую очередь следует начинать с укрепления железной дисциплины. «Всякая должна быть восстановлена строжайшая трехсуточная воинская дисциплина», — подчеркивал Владимир Ильич Ленин. В последующих своих работах — «Тезисы о основном политическом положении», «Как навсегда спасти трудящихся от гнета помещиков и капиталистов», «Все на борьбу с Деникиным» Ленин реже другие работы В. И. Ленин говорил об огромном значении дисциплины в жизни и боевой деятельности армии социалистического государства. Он подчеркивал, что в Красной Армии нужно создать невиданно твердую дисциплину, не взирая ни на какие, даже высокие политической сознательности, исполнительности, преданности, полновесности и доверия к отдельным лицам.

Эти гениальные ленинские указания легли в основу дальнейшей деятельности Коммунистической партии Советского Союза по укреплению боевой мощи Вооруженных Сил первого в мире социалистического государства. Конкретное проявление мудрости КПСС, указанным своего вождя мы видим на опыте многолетней истории борьбы и подвига армии и флота и в дни социалистического строительства воинов на достойную встречу 100-летия со дня рождения В. И. Ленина. Подготовка к ленинскому юбилею провожала у воинов высокий политический подъем, который сопровождался неустанным совершенствованием боевой выучки и подверженности в частях и подразделениях постоянной боевой готовности.

Об этом свидетельствует награждение воинских соединений, частей, кораблей, воинских звеньев и воинских учреждений Ленинскими Юбилейными Почетными Грамотами. Примером отличной учебы и воинской дисциплины. Если внимательно присмотреться к тому, как добыты высокие успехи в этих частях, то непременно придешь к выводу о том, что в основе лежит крепкая сознательная дисциплина и организованность.

Перед советским народом — задачи, которые ставит перед Коммунистической партией, опираясь на ленинское учение, выдвигает все новые и новые задачи, эти задачи вытекают из назревшей потребности дальнейшего развития нашего общества по пути к коммунизму, из реального анализа современной международной обстановки и соотношения сил на международной арене. Поэтому на XXIII съезде КПСС, Верховного Совета СССР и Совет Министров СССР, сердечно поздравляя воинские коллективы, отличившиеся в подготовке за достойную встречу 100-летия со дня рождения В. И. Ленина, выразили твердую уверенность в том, что советские воины, выполняя ленинские заветы, будут и впредь неустанно повышать боеспособность войск.

Успешное решение всех народнохозяйственных и социально-политических задач, организация защиты социалистических завоеваний трудящихся настоятельно выдвигают на первый план вопрос о повышении организованности, сознательной дисциплины, исполнительности, решительности и ответственности.

Вводные полетно, что по мере расширения задач, решаемых советским народом, требования к дисциплине и организованности все больше и больше возрастают. Это относится ко всем трудящимся города и деревни, и тем более — к советским воинам, которым поручено доверие охранять социалистические завоевания трудящихся от империалистических агрессоров.

Владимир Ильич Ленин считал, что без дисциплины не может быть армии, не может быть серьезного разговора о защите социалистического Отечества. Укрепляя воинскую дисциплину, В. И. Ленин называл одним из главных принципов строительства новой революционной армии.

Главным условием укрепления дисциплины В. И. Ленин считал убеждение. Сначала нужно убедить, а потом и принудить, учил В. И. Ленин. Его гениальные мысли и указания по вопросам воинской дисциплины, как и по другим вопросам и перспективам Советских Вооруженных Сил, закреплены в последующих решениях КПСС, в ряде законодательных актов Советской власти, в военной присяге и уставах.

Наша армия выросла в могучую силу, разгромила интервентов — армии 14 капиталистических государств и вооруженную контрреволюцию в годы гражданской войны, разбила фашистские полчища в 25 раз тому назад нашего Отечества. Победы над Берлином прежде всего потому, что она строжайше дисциплинирована и организованна.

Сегодняшняя, в период научно-технической революции, охватившей и военное дело, в обстановке возросшей вооруженности инженерных и технических средств Вооруженных Сил, закрепленных

НАХОДИТЬ И УЧИТЬ

ЗАМЕТКИ О РАБОТЕ С АКТИВОМ

В АВТОМОБИЛЬНУЮ роту я пришел недавно. Помню, при первой же встрече командир спросил: «С чего думаете начинать?» Трудно мне было ответить сразу на этот вопрос. Со слов старшего товарища я знал, что в роте нет партгруппы, нет актива, будем начинать, вместе будем поднимать солдат на хорошие дела, — не совсем уверенно сказал я.

Начал я со знакомства с комсомольской жизнью. Оказалось, что не все активисты как следует выполняли свои обязанности. Объяснялось это тем, что большинство из них не имели достаточного опыта комсомольской работы. Учить же их — никто новатоящему не учил.

Это в полной мере относилось и к секретарю комсомольской организации сержанту Кушнеру. Он мало чем выделялся среди солдат. Разве, что был прилежнее других, неприхлюпнее относился к недостаткам. За это ему и оказали доверие товарищи, поставив на главе организации. Однако качества вожака после того, как стал учить Кушнера практике комсомольской работы. Ежедневно встречаясь, командир роты и я обсуждали с ним самые различные вопросы.

Присматриваясь к работе коммунистов и анализируя недостатки в своей деятельности, Кушнер понял, что мало только показывать пример сослуживцам. «Оттого, что я отличник, — думал сержант, — отстающие не перевоспитываются, а нарушители не превратятся в дисциплинированных людей. Значит, надо учиться воспитывать солдат, влиять на них».

Как-то допустил дисциплинарный проступок рядовой Носач, человек, которого сержант Кушнер считал другом. От него-то он никак не ожидал подобного. Поговорил с глазу на глаз. Носач охотно согласился, что виноват и заслуживает строгого комсомольского взыскания. Дел слова, что впредь нимного такого с ним не случится. Однако сержанту Кушнеру не удалось в тот раз узнать главное: ради чего, собственно говоря, и затеял он разговор с комсомольцем.— о причине проступка. Узнал же он о ней от офицера Иванушева. Очень удивило секретаря, почему Носач с ним на был откровенным до конца, а вот коммунисту все рассказал...

Сержант Кушнер внимательно прислушался к взаимоотношениям Иванушева с подчиненными, по-новому оценил то, чему раньше просто не придавал значения. Почему же люди так тянутся к коммунисту? Видно, не только потому, что он превосходный специалист. Несмотря на большую занятость, любит Иванушев побыть с солдатами, сердечно поговорить с ними. Всегда старается побольше разузнать о человеке, выяснить, не нужна ли в чем его помощь, не дает пустых обещаний. Уверены люди: сказал — значит сделает.

После разговора с Иванушевым, со мной, Кушнер еще сильнее потянулся к знаниям, к овладению опытом лекторской педагогики. О чем узнавал — делился со всеми активистами. Он много поработал с конструктором рядовым Неруновым и Матвейчуком. Эти товарищи повысили личную ответственность за общественные дела, выработали в себе правило — во всем помогать сослуживцам, стали хорошими организаторами. Так наше влияние сказалось не только на сержанте, но и на работе всей комсомольской организации.

Ее боевитость заметно возросла, на мой взгляд, еще и потому, что наряду с воспитанием и обучением на занятиях выборности в себе комсомольской работы. Ежедневно встречаясь, командир роты и я обсуждали с ним самые различные вопросы.

Присматриваясь к работе коммунистов и анализируя недостатки в своей деятельности, Кушнер понял, что мало только показывать пример сослуживцам. «Оттого, что я отличник, — думал сержант, — отстающие не перевоспитываются, а нарушители не превратятся в дисциплинированных людей. Значит, надо учиться воспитывать солдат, влиять на них».

Как-то допустил дисциплинарный проступок рядовой Носач, человек, которого сержант Кушнер считал другом. От него-то он никак не ожидал подобного. Поговорил с глазу на глаз. Носач охотно согласился, что виноват и заслуживает строгого комсомольского взыскания. Дел слова, что впредь нимного такого с ним не случится. Однако сержанту Кушнеру не удалось в тот раз узнать главное: ради чего, собственно говоря, и затеял он разговор с комсомольцем.— о причине проступка. Узнал же он о ней от

Виктория ВИДНЕВСКАЯ,
служащая Советской Армии

Новый рассвет

На звезды похожие пали
гвоздики,
Как дар самой жизни, на
черный гранит.
В воздухе такое детские крики,
Весеннее солнце щедро палит.
Ах, до чего же яром и сочен
Живых лепестков коралловый
цвет!
Как будто бы вновь после
обилельной ночи
Расстреляной юности, новый
рассвет.
Это она! Те, что на пьедестала
Сегодня стоят в великие своем.
Фашистские вьсты собой
закрывали.
Реки форсировали под пенем.
Это Москву в сорок первом
они же
Жизнью бренней, как кольчугой,
прикрыли.
И Сталинградские стены
вожали
Там, где сердца их навечно
застыли.
Они над рейхстагом красное
знамя
Подняли гордо в победный час.
И низко склоняемся мы перед
ними
За то, что весна расцветает
сейчас.

Если сегодня не встретимся...

Какое утро нашим необычное.
Сколько красок,
сколько звуков,
сколько света!
Будто бы природа тебе лично
Перед полетом подарила это.
Принимай же все дары,
мой сокол!
Шум листвы, сквозную небо
синь.
Пусть тебе летается высоко
Над простором рек,
лесов, равнин.
Если мы сегодня
и не встретимся
(Так у нас частенько вель
бывает),
Пусть тебе звездой лучистой
светится
Там, в пути, любовь
моя большая.
И еще...
Пусть негер — твой попутчик—
Домчит тебе в большой полет
Говор птиц и шелест трав
полячих.
Мою песню пусть тебе спет!

Леонид КОРНЕВ

Любимый край

Красив, как радость,
Край земли советской.
Красив величьем
Всех голов и дней.
Я этот край
Любил любовью детской,
А с возрастом —
Любью еще сильней.
Как не любить все то,
Где ты родился,
И тех людей,
С которыми ты жил,
Годами трудных лет,
Чьим подвигом гордился,
На рук которых
Счастье получил.

ЧТО НАМЕЧАЛИ — ВЫПОЛНИЛИ

Год назад воины этого подразделения встали на юбилейную ленинскую вахту. Они приняли торжественные обязательства по боевой и политической подготовке, по овладению марксистско-ленинской теорией, давали слово быть примером и учебе и дисциплине. И вот сегодня перед своими товарищами они отчитывались за выполнение намеченной ранее программы.

Никто не оценит знания так объективно и принципиально, как готовящийся к службе. Ленинского зачета и Николай Ларионов, и Юрий Маслов, и другие комсомольцы, а все же волнуются: как оценят товарищи?

На свое собрание воины пригласили комсомольца сороковых годов, участника войны.

Вот отчитывается перед комсомольцами гвардии рядовой Михаил Тваченко. В его руках — книжка участника Ленинского зачета, тетрадь с законспектированными и изученными работами Владимира Ильича. А таких работ в тетради — тринадцать. В их числе: «Задачи союзов молодежи», «Все на борьбу с Деникиным!», «Письмо к американским рабочим» и другие. Нет, Михаил не перепевал их мелкиченки... Ответы Михаила уверенны, точны. Чувствуется, что комсомолец крепко изучает ленинское теоретическое наследие.

И по боевой подготовке Михаил Тваченко идет в числе передовиков.

Глубокие знания работ Ильича помогали на зачете комсомольцам Николай Шендуленко, Игорь Иванов, Николай Ульяненко, с родины Владимира Ильича. Здесь же, на собрании, они получили комсомольское поручение провести почетную экскурсию с товарищами по городу на Волге.

Вместе с Тваченко и Шендуленко успешно сдали Ленинский зачет отличники учебы Юрий Маслов, Анатолий Кобец и Алексей Марченко. Эти комсомольцы вышли все, что намечали в честь 100-летия со дня рождения В. И. Ленина.

Лейтенант В. ХУДАНХОВ.

„Ждем указаний...“

ПОДГОТОВКА К ВЫБОРАМ В ВЕРХОВНЫЙ СОВЕТ СССР НЕ ТЕРПИТ РАСКАЧКИ, МЕДЛИТЕЛЬНОСТИ

Прошло уже более двух недель с момента опубликования Указа о проведении выборов в Верховный Совет СССР. Печать и радио ежедневно сообщают о том, как готовится наша великая Родина к этому большому и ответственному политическому событию.

Подготовка к нынешним выборам в высший орган государственной власти развернулась в канун 100-летия со дня рождения В. И. Ленина. Она проходит под знаком этой великой даты, в обстановке высокого политического подъема в борьбе за успешное осуществление решений XXIII съезда партии, Пленумов ЦК КПСС.

Началась подготовка к выборам в Верховный Совет СССР и в Северной группе войск. Об этом говорят, в частности, письма, поступившие в редакцию нашей газеты. Штатные и внештатные пропагандисты пересматривают свои планы, дополняют их новыми циклами лекций, докладов и бесед по разъяснению основ нашего социалистического народовластия, Конституции СССР, прав и обязанностей граждан. В каждом полку, месте уже созданы клубы молодых избирателей, агитпункты, специальные лекторские группы, оформлена наглядная агитация.

Однако, как показывает жизнь, подготовка к выборам развернулась еще не всюду. Есть, к сожалению, у нас отсюда, где в этой большой политической кампании по сути дела еще не приступили. Такое положение пришлось наблюдать в подразделениях Н-ской части.

Нам довелось побеседовать со многими солдатами. Лейтенант Виктор Петрович Ситников был первым нашим собеседником. В ходе беседы он сказал: «Лично я к выборам подготовлен, а учениц, как надо, не проводит воспитательную работу с отстающими». Но удивительное дело: как только зашла речь о предстоящих выборах, Ситников вдруг смутился. Об этом событии, оказывается, еще никто из пропагандистов в его единому слову не промолвил в роте.

— А почему сами не провели беседы по выборам, Виктор Петрович? — Немалкомое это для меня дело. Не знаю, с чего начать...

И, думается, прав молодой офицер. Ему нужна помощь.

Примерно так же ответили и офицеры другого подразделения старшие лейтенанты Пачин и Ламанов. И они, по-видимому, не ощущают на похолно-боевую жизнь.

У нас нет указаний свыше, — выносит вопросы офицер-политрук.

Да, свыше указания по роте не дошли. Не посмотрим, что делается рядом, — в полутоме. Знать даже члены группы докладчиков не изменения на предвыборную тематику. В плане работы группы нет предвыборных тем докладов и докладов. Нигде не видно наглядной агитации. Создается впечатление, что жизнь проходит мимо нашего пропагандистского коллектива.

Все эти упущения отражаются на политическом кругозоре воинов.

Вот разговор с Сергеем С. Фаттаем. Он агитатор взвода. Как и его командир, он не знает, когда будут проводиться выборы. Он, агитатор, не знаком с многими положениями Конституции СССР, неясно представляет себе права и обязанности советского гражданина, воина-избирателя.

Другие солдаты весьма робко называют свои права, но когда речь заходит об обязанностях, возложенных на них Конституцией СССР, наступает замешка. Не этим ли объясняется тот факт, что у воинов нет, да и случаев нарушение дисциплины, нет-нет, да и получается досадный срыв на тактических занятиях. Опыт показывает, что, среди армейской молодежи нужно во всю ширь развернуть работу по пропаганде великих достижений Советской власти, нашей демократии, всего нашего уклада жизни. Для того, чтобы молодой солдат всем сердцем проникся уважением и искренним восхищением к этим великим достижениям, он должен знать, с чего мы начинали, каким тяжелым трудом добиваемся сегодняшнего счастья. Он должен уметь сравнить наши завоевания с обстановкой капиталистического ада. И когда он будет знать и чувствовать все это, он, молодой воин, крепче будет держать в своих руках оружие, которое вручила ему Родина. Вручила для того, чтобы защищать ее мужественно и умело, с глубокими и непоколебимым сознанием своей правоты и сыновнего долга. И с чувством гордости ощущать, он свой голос за кандидатов блока коммунистов и беспартийных, за наше счастливое завтра.

Предвыборная кампания и сами выборы — большое событие в жизни советского народа и его воинов. Жаль, что в Н-ской части товарищи, ведающие идеологической работой, до сих пор не поняли этой простой, но важной истины.

— Что вы делаете из всего этого проблему? — искренне удивляется политработник части. — Вот придет время — возьмемся за работу.

Странное объяснение!

Майор М. ЗЮБИН.

Требовательность и пример

БОЛЬШИМ уважением среди личного состава пользуется коммунист тов. Р. Сергеев. Он дисциплинированный, старательный, отношением к солдатам, тем, что глубоко вникает в их вопросы и нужды. В то же время тов. Сергеев очень требовательный человек, который никогда не пройдет мимо недостатков, обязательно заметит и добьется, чтобы они были устранены.

По инициативе коммуниста организована хорошая наглядная агитация к 100-летию со дня рождения В. И. Ленина и 25-летию нашей победы в Великой Отечественной войне. Наши воины берут пример с тов. Сергеева, стремятся служить Родине так, как это делает он.

Младший сержант Ю. ЛУЩИН.

Хроника идеологической работы

ИНФОРМАЦИЮ О ПРЕДСТОЯЩИХ ВЫБОРАХ в Верховный Совет Союза ССР провел в своем взводе младший лейтенант М. Дилтон. Организовал коллективный молодым избирателям прочитать Положение о выборах в Верховный Совет СССР, рекомендовал другую литературу, рассказывающую о советской демократии.

(Наш корр.).

* * *

«ЮНОСТЬ В. И. ЛЕНИНА» — ТАК НАЗЫВАЛОСЬ очередное собеседование, состоявшееся недавно в нашем подразделении. Перед воинами выступали рядовой В. Шестаки, ефрейтор В. Шевцов, лейтенант Г. Косачев и другие.

Капитан В. ЩЕРБАКОВ.

* * *

В ГОСТЯХ У СОВЕТСКИХ ВОИНОВ побывали их братья по оружию — воины Войска Польского. Более двух двух дружеских армий рассказали друг другу о своих ратных буднях, обменялись памятными значками, затем просмотрели кинофильм «Солдатское сердце».

Затем польские товарищи пригласили наших воинов посетить фабрику, где автоматики их с производственными процессами познакомятся.

От имени советских воинов офицер Ермошкин поблагодарил польских друзей за теплую и интересную встречу.

Лейтенант С. СЕМЧЕНКО.
Рядовой Н. АЛЕХИН.

* * *

ВЧЕР МОЛОДЫХ ДРУЗЕЙ ПОЛЬШИ. Вечер, проведенный отделением Общества польско-советской дружбы, интересно прошел с участием воинов нашего подразделения.

На нем присутствовали советские офицеры П. Аксенов, Н. Осипов, и другие.

После торжественной части перед участниками вечера с концертом художественной самодеятельности выступили наши воины.

Подполковник медицинской службы М. ХОДОРОВИЧ.

* * *

«РАБОТА АГИТАТОРОВ ПО ПРОПАГАНДЕ боевых традиций Советской Армии — такую беседу провел с воинами командир взвода в поле офицер Семенов.

(Наш корр.).

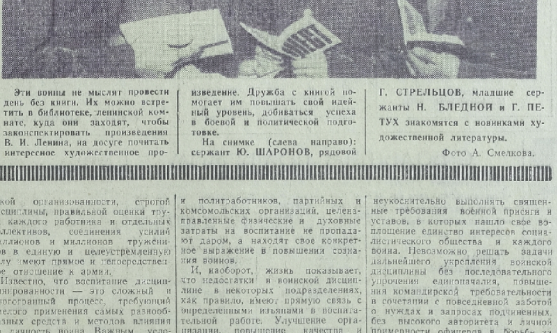

Эти воины не мыслят провести день без книги. Их можно встретить в библиотеке, ленинской комнате, куда они заходят, чтобы беседы прочесть о Ленинском зачете В. И. Ленина, на досуге почитать интересное художественное произведение. Дружба с книгой помогает им повышать свой идейный уровень, добиваться успеха в боевой и политической подготовке.

На снимке (слева направо): сержант Ю. ШАРОНОВ, рядовой Г. СТРЕЛЬЦОВ, младшие сержанты Н. БЛЕДНОЙ и Г. ПЕТУХ знакомятся с новинками художественной литературы.

Фото А. Смелкова.

ИЗ ПИСЕМ В РЕДАКЦИЮ

«СЛУЧИЛОСЬ это совсем недавно. Я возвратился с полигона на своем бронетранспортере в подразделение. Машине нужен был срочный ремонт. Но я заболел, и меня положили в больницу. Стал я думать, что тоже, как я проехал, что бронетранспортер не исправен.

Но говорили мне, что мой сослуживец — коммунист — гвардии младший сержант Сопин, с которым мы служим уже второй год. Пришел сержант, чтобы я не беспокоился о боевой машине, и быстро исправился. Оказывается, сержант даже ночью ремонтировал бронетранспортер и сделал это со всей добросовестностью.

Гвардии ефрейтор
В. ПОДДЕЛЬНЫЙ.

«О РАБОТЕ коммунистов по повышению боевой выучки личного состава» — такой была повестка партийного собрания, которое недавно состоялось в нашем подразделении. Выступающие говорили о большом значении этого вопроса в основном говорили о еще не решенных задачах.

Особенно примечательным было выступление коммуниста Голубя. Он подчеркнул значение передового опыта для улучшения процесса обучения, подробно рассказал, как внедряется передовые приемы работы в подразделении. Результаты

Старший лейтенант
В. БОЯРСКИЙ.

Во-вторых, современная война требует исключительного четкого взаимодействия всех видов Вооруженных Сил и родов войск, быстроты маневра, своевременного сосредоточения на определенных участках сил и средств. Это требования могут быть выполнены лишь при условии безупречной исполнительности каждого военнослужащего, безукоризненной четкости в работе всех звеньев управления.

В-третьих, в наши дни неизменно возросло значение фактора времени. Совершенно ясно, что запоздалое обнаружение врага, несвоевременная доставка боевого донесения в разведывательных данных, проведение в маневре, в подготовке техники к бою могут привести к непоправимым потерям. Дисциплинированный воин, подразделение, часть ни в коем случае не могут позволить себе терять драгоценные, исчисляющиеся минуты и даже секунды.

В-четвертых, в современных условиях значительно расширилось само понятие дисциплинированности воина. Сейчас требуется не просто выполнение приказа командира. С внедрением в войска сложных боевых аппаратов, вооружения очень резко возросла роль процессов, связанных с обслуживанием техники. Ныне требуется строжайшее соблюдение инструкций и правил. Халатное отношение к показаниям приборов, преждевременное сокращение операций влекут тяжкие последствия. Поэтому, наш личный состав часто имеет дело с высоким напряжением и давлением. Это требует высокой собранности, самоконтроля, самодисциплины и ответственности.

В-пятых, сокращение сроков действительной военной службы для солдат и сержантов и непрерывный процесс создания Вооруженных Сил все более сложной техникой выявляют необходимость высокой организованности, дисциплины, строгого выполнения планов боевой и политической подготовки, чтобы в сжатые сроки, в мирных войсках вместо 5-ти лет за день-два, овладеть в совершенстве боевой техникой и оружием.

Все это заставляет сделать вывод, что в наше время воинский дисциплины, высокой организованности в современных условиях резко возрастает.

Большая только тогда, когда у него есть твердые убеждения, потребность в воинской дисциплине, выработаны волевые навыки и привычки поступать при любых обстоятельствах так, как требуют воинский долг, присяга и устав. На это неоднократно указывал В. И. Ленин. Он говорил: «В армии необходима самая строгая дисциплина...

Красная Армия создала невиданно твердую дисциплину не из-под палки, а на основе сознательности, преданности, самоотвержения самих рабочих и крестьян.

Большие и малые учения и походы, повседневный затяжной труд воинов дают нам множество примеров и фактов проявления сознательной дисциплины. Это радует и убеждает в том, что усилия командиров и политработников, партийных и комсомольских организаций, целенаправленные физические и духовные затраты на воспитание не пропадают даром, а находят свое конкретное выражение в повышении сознания воинов.

И, наоборот, жизнь показывает, что недостатки в воинской дисциплине в некоторых подразделениях, как правило, имеют прямую связь с определенными изъянами в воспитательной работе. Улучшение организации, повышение качества и действенности идейно-политического воспитания личного состава — веление времени. Для решения этой задачи мы имеем очень благоприятные условия. Личный состав нашей Группы изучает Тезисы ЦК КПСС к 100-летию со дня рождения В. И. Ленина — ленинское идейно-теоретическое наследие, биографию вождя. Каждому понятно, какой это благодатный материал для политической и воинского воспитания воинов, для глубокого влияния на их дела и поступки. Очень важно, чтобы каждое занятие, каждое массово-политическое мероприятие по этим темам было полным смысла, пытливости, подготовлено и вызывало у личного состава организующую потребность жить, работать и учиться всегдашнему делу, как завещал нам В. И. Ленин.

Повышение дисциплины и организованности настоятельно требует внедрения всего в этому тезисы

РАСТЕТ ВЫУЧКА, КРЕПНЕТ БОЕГОТОВНОСТЬ

ЖОЛНЕЖИ ВАРШАВСКОГО ВОЕННОГО ОКРУГА НА ЛЕНИНСКОЙ ВАХТЕ

Głos żołnierza
GAZETA WARSZAWSKIEGO OKRĘGU WOJSKOWEGO

Еще в октябре прошлого года Военный совет и партийный комитет Варшавского военного округа обратились ко всему личному составу округа с призывом встретить юбилей 100-летия со дня рождения В. И. Ленина, 25-летия победы над фашизмом и 25-летия своего округа отличными показателями в боевой и политической подготовке. В обращении предлагалось усилить политико-воспитательную работу в частях и подразделениях, развернуть борьбу за коллективы социалистической службы.

О том, как жолнежи округа несут ленинскую юбилейную вахту, рассказывают материалы этой подборки, подготовленной для своих боевых друзей—читателей газеты «Знамя победы» редакцией газеты Варшавского военного округа «Głos żołnierza».

КУРС — ПОЛНОЕ ВЫПОЛНЕНИЕ ОБЯЗАТЕЛЬСТВ

Как идет выполнение обязательств, принятых жолнежами в честь 100-летия со дня рождения В. И. Ленина, 25-летия победы над фашизмом и 25-летия Варшавского военного округа? Об этом шел предметный разговор на совещании командиров ряда передовых частей.

Выступавшие отмечали, что обращение Военного совета и партийного округа — встретить знаменательные даты образцовой службой — нашло горячую поддержку во всех частях и подразделениях. В ходе соревнования родилось много патриотических начинаний, направленных на всемерное повышение боевой готовности войск, рост числа отличников учебы, специалистов высокого класса, укрепление дисциплины и уставного порядка.

Многие classные формами обогатилась боевая жизнь частей и подразделений. Заметно возрос интерес молодежи к ленинскому теоретическому наследию. Широкое распространение получила в округе «Ленинские вечера», начатые по инициативе воинов Это Берлинского механизированного полка.

Солдаты, подофицеры и офицеры активно участвуют в походе за экономию и бережливость, наилучшию использют резервы улучшения учебного процесса, повышения эффективности занятий.

На совещании отмечалось, что знамиотто воинов по славными традициями народного Войска Польского и Советской Армии способствует дальнейшему упрочению боевого братства жолнежей с советскими воинами и воинами других социалистических стран.

Заместитель командующего войсками Варшавского военного округа по политчасти полковник Альбин Якьто, подводя итоги совещания, отметил, что соревнование в честь 100-летия со дня рождения В. И. Ленина, 25-летия победы над гитлеровской Германией и 25-летия округа принесет замечательные плоды. Задача командиров, политработников, партийных и молодежных организаций, подчеркнул он, — всячески развивать инициативу и активность воинов, добиваться полного выполнения обязательств. Это и будет лучшим подарком юбилейным датам.

Недавно в Военном совете состоялся прием ордена пятерыхнков юбилейной вахты.

На снимках: вверху — командующий войсками Варшавского военного округа генерал Советского Союза генерал ГУША прикрепляет к мундиру старшего до мастера Заслуженного Войска ПОЛЬСКОГО ордена «За заслуги в деле обороны страны» орден — знаменитый командующего окружом по политической части полковник Альбин ЯКЬТО вручает памятный подарок капралу Юзефу ПЕТРАСУ.

Фото корреспондента В. Рыбака.

ТРАДИЦИИ — В СТРОЮ

Пожалуй, каждого, кто бывает в 7-м механизированном полку, гостеприимные хозяева приглашают в зал истории. Его посещают граждане, ветераны, работники с любезным предприятий и, конечно, жолнежи. Знакомство солдат-переростков с полком всегда волнует — в этом зале, много численные экспонаты которого посвящают о славных традициях полка, его лучших людях.

В одном из помещений на первомай стене установлена урна с землей, взятой в Колобреге, в бою за который воины полка доказали невиданную мужество, отвагу и железную стойкость. О тех памятных сражениях с гитлеровскими захватчиками рассказывают фотографии, карты, фотоколлаж сканов военного времени.

Во втором помещении представлены памятные книги, грамоты и дипломы.

Документы, собранные в зале истории, являются воинским средством воспитания у воинов любви к своему пролетарскому полку, готовности, если потребуется, мужественно и стойко защищать народную Польшу, все страны социалистического содружества

Старший сержант Х. ЮЖЬСТА

ЛЕНИНСКИЕ ВЕЧЕРА

Они уже давнительное время проводятся в Пражском механизированном полку. Солдаты познакомились со многими страницами жизни и революционной деятельности вождя мирового пролетариата, его гениальным идейно-теоретическим наследием.

Для того, чтобы воины более глубоко усвоили содержание ленинских произведений, широко практикуются литературные композиции. В постановке их активно участвуют члены городской организации Союза социалистической молодежи. На несколько таких вечеров мы приглашали солдат и сержантов из Северной группы войск.

Молодежная лекторская группа, созданная в полку, подготовила ряд интересных докладов, посвященных ленинскому юбилею. В числе их — «В. И. Ленин о воспитании в армии», «Ленинские заветы об интернациональном и патриотическом воспитании молодежи» и другие.

В заключение каждого ленинского вечера, как правило, демонстрируется художественный или документальный фильм. Только за последнее время жолнежи посмотрели кинофильмы «Повесть о Ленине», «Три весны Ленина», «Ленин в Польше» и другие.

Капрал М. МАРЦИНЯК.

ПАМЯТНАЯ ЭКСКУРСИЯ

В артиллерийском полку проведен конкурс, посвященный жизни и деятельности В. И. Ленина. Победителем его стал капрал Фелитинек Штук, шоферы рядовые Зуслецкий Войцик и бомбардир Вильдемар Янушевский. Все они, помимо отличных подарков, были награждены экскурсионной путевкой для поездки по тем местам Польши, где в свое время жил Ленин.

Много впечатлений остались от этой экскурсии у жолнежей. В Кракове они побывали у дома на Зверинце, в котором Ульяновы снимали квартиру, с огромным интересом осмотрели экспонаты в Музее В. И. Ленина. С глубоким волнением слушали воины рассказ экскурсовода о пребывании Ленина в Белом Дунайце и Поронине.

Жолнежи возвратились в полк обогащенные многими новыми сведениями о великой жизни великого человека.

Старший капрал М. КЛУЧИНЬСКИЙ.

УТРО НА ПОЛИГОНЕ

Полигон, сбросивший дрему, сонно приветствует танкистов. Рокотом двигателей. Людскими многоголосьем. Начинался новый день — еще один из тех, завершив который, жолнежи подымутся на очередную ступеньку в воинском мастерстве. И тем сильным еще на один шаг приблизятся к выполнению обязательств, намеченных на третий этап «Ленинской вахты молодых».

Первым занимает место механика-водителя сверстник Станислав Бась. И тут же переданная по радио, звучит команда: «Вперед».

Захватывающая картина! Поухаживать, увеличенной целине мчится многотонная громадина. Будто по шоссе идет.

Когда танк приблизился к кашыцы, Станислав Бась сильно сбросить, трещит на ходу передачу. Машина без особых усилий взяла подъем. А тут, как на грех, сразу же новая преграда — глубокий ров. Для механика-водителя это было полной неожиданностью. И по своей неопытности он раньше времени переключил скорость.

Благополучно миновали спуск. Сверхуром чуть вправо — и на нас как бы надвигается бесконечный утренний мглевом лес. Вековые сосны, казалось, плотную стояли друг к другу, преграды нуль. Но боевая техника уверенно ведет.

— Осторожно! — предупреждает инструктор (старший прапорщик Альбин Зитковский, находясь здесь же, в танке, внимательно следит за действиями обучаемых).

Выполнив замечания инструктора старшего сверстника Витковского с действиях молодого механика-водителя, сбрасывает в журнал первую оценку — «хорошо».

Когда был объявлен перерыв, Станислав обсуждает с товарищами — те, кому еще предстояло выполнять упражнение. Здесь же был и старший сверстник Витковский, для которого успех молодого специалиста был лучшей ему наградой. Ведь это он сумел передать еще одному воинству свои знания, свое воинское умение.

...Уезжая с полигона, в еще раз окинув взором учебное поле. Не выжженные пушками и танками, выбираясь на насыпь «мэбэ» танк. Кто-то дружеский сидел теперь за его рычагами. Но я не сомневался, что и товарищ Станислав Бась успешно преодолеет все препятствия. Так уж принято в этом учебном сверстники «Ленинской вахты молодых» боевую работу выполняют здесь только на «хорошо» и «отлично».

Капрал Е. КОСОВСКИЙ.

С БОЛЬШИМ ПОДЪЕМОМ

Корреспондент газеты «Głos żołnierza» взял интервью у нескольких воинов о ходе подготовки к юбилейным датам.

Капрал Ю. ФРАНЧЫК:

— Наиболее глубокий след в сознании жолнежей оставляет живое слово людей, видевших В. Ленина.

В этой связи вспоминаю волнующую встречу с «человеком с рукой», как о нем писал «Głos żołnierza», с товарищем Лявасом. Ему выпало счастье охранять вход в комнату, которую занимал работая в Смольном, великий Ленин.

Старший сержант Ю. ЯБЛОНСКИЙ:

— Мои товарищи и я с большим желанием идем на мероприятия, связанные с жизнью и деятельностью Ленина, с торжественными революционных преобразованиях. За последнее время у нас сделал немалый рывок в боевой выучке. Мы стремимся к тому, чтобы стать достойными звания «Ленинская вахта молодых» боевую работу выполняют здесь только на «хорошо» и «отлично».

Капрал Ю. ПЕТРАС:

— В подофицерской школе инженерных войск немало отличников, заявивших о своем желании учиться отлично, пополнить ряды отличников.

Капрал Ю. СЫБЫЛА:

— На всех занятиях идет настойчивая борьба за сокращение учебных нормативов, за решение задач с хорошей и отличной оценкой.

Беседу записал Адам МАЛЬКО.

Оставив бронетранспортеры за обратными скатами высоты, мотострелки скрытно выдвигаются на исходный рубеж для атаки.

Фото Збигнева Хлушиньского.

СООБЩЕНИЯ КОММЕНТАРИИ
ОРБИТА МЕЖДУНАРОДНЫХ СОБЫТИЙ
ОТ КОРРЕСПОНДЕНТОВ ТАССИ АПН

• Символ торжества великих идей

• Новые попытки укрепить ось «Вашингтон—Бонн»

ПАМЯТНИК В. И. ЛЕНИНУ

БЕРЛИН, 8 апреля. (ТАСС). В одном из центральных районов Берлина на площади имени В. И. Ленина сооружается памятник великому вождю трудящихся. Поездка назад Первый секретарь ЦК СЕПГ, Председатель Государственного совета ГДР Вальтер Ульбрихт в торжественной обстановке заложил первый камень этой самой молодой в столице ГДР площади. Теперь вокруг площади поднимаются ввысь просторные, светлые жилые здания. Здесь работают лучшие берлинские строители в сотрудничестве со своими советскими коллегами. Отсюда прозвучал призыв к развертыванию социалистического соревнования в честь 100-летия со дня рождения В. И. Ленина, подхваченный миллионами трудящихся всей республики.

Сейчас главное внимание сосредоточено на сооружении памятника В. И. Ленину, который будет открыт менее чем через две недели. В завершающих работах принимают участие автор памятника народный художник СССР скульптор Н. В. Томский и архитектор А. А. Заварзин.

20-метровый монумент собран из 112 блоков весом в 9—10 тонн каждый. Блоки изготовлены на Мытищинском заводе художественного литья из темно-красного гранита.

Памятник В. И. Ленину в центре Берлина будет символизировать торжество идей марксизма-ленинизма на немецкой земле.

ЗАЯВЛЕНИЕ В. БРАНДТА

НЬЮ-ЙОРК, (ТАСС). Канцлер ФРГ В. Брандт, находящийся с визитом в США, выступил перед сотрудниками военно-морского флота, проходившими ракетную подготовку на базе американских ВВС в Форт-Уайсее (штат Техас).

Брандт, как сообщают информационные агентства, призывал к укреплению НАТО и высказался за всемерное развитие сотрудничества между США и ФРГ.

Он сказал, что установление более тесных связей с США будет обсуждаться на предстоящих переговорах с президентом Никсоном.

ПРОТЯГИВАЮТ ЩУПАЛЬЦА

ОТТАВА, 8 апреля. (ТАСС). Американские стратегические бомбардировщики «Б-52» возобновляют полеты над канадской территорией. По сообщению печати, в частности Нью-Батлфорда (провинция Саскатчеван) экипаж разместился американский военный персонал и установлено специальное радиолокторное обслуживание.

Как и в предыдущие годы, самолеты стратегической авиации США ежедневно будут производить учебные бомбометания в провинциях Саскатчеван и Манитоба.

Использование Соединенными Штатами канадской территории в качестве учебного полигона для тренировки экипажей бомбардировщиков перед отправкой их во Вьетнам и присутствие американского военного персонала в центральных районах Канады вызвало предметом запросов депутатов в парламенте и вызвало тревогу и протесты канадской общественности. Канадская общественность справедливо рассматривает это как нарушение суверенитета страны. Канадские сторонники мира устроили в Нью-Батлфорде демонстрацию протеста против использования вооруженными силами США канадской территории.

ОПАСНЫЕ НАМЕРЕНИЯ ПЕНТАГОНА

ВАШИНГТОН, 8 апреля. Корр. ТАСС А. Мусатов корреспондирует: Пентагон приступает к перевозке огромных количеств отравляющих газов с острова Окинава в штат Орегон. Решение вызвало протесты населения Окинавы против хранения на острове запасов химического и бактериологического оружия. Официально Пентагон искать новые хранилища. Министр обороны Лэйрд, как сообщает печать, еще в июле прошлого года отдал приказ о перевозке этих газов в США и размещении их в новых арсеналах.

Это вызывало тревогу и возмущение американцев. Чтобы успокоить общественное мнение, военное ведомство заручилось официальным разрешением на перевозку министерства здравоохранения, пренесшего официальное согласие.

Смертоносный груз — от 8 до 10 тысяч тонн иприта и других видов отравляющих газов — будет выгружен в портах западного побережья США и переброшен по железной дороге через штат Вашингтон.

Необходимо отметить, что США продолжают накапливать средства массового уничтожения. И это несмотря на то, что официальный Вашингтон заявляет, что выступает в пользу ратификации Женевского протокола 1925 года, запрещающего применение химического и бактериологического оружия как средства ведения войны.

Неофашистские провокации

РИМ, 8 апреля. (ТАСС). Итальянские неофашисты продолжают бесчинствовать. Группа молодчиков из итальянского «социального движения» (неофашистская партия) ворвалась ночью в помещение секции Итальянской социалистической партии в городе Лейпе Марина (провинция Сиена) и учинила там разгром.

В том же городе чернорубашечники совершили на днях нападение на одну из секций коммунистической партии.

Кроме одну провокационную вылазку фашистующие хулиганы сбегали в городе Тренто, пытаясь ворваться в помещение руководства секции Итальянского союза труда.

Эти новые акты вандализма вызвали волну возмущения демократической и прогрессивной общественности страны, требующей от властей принятия срочных мер для предотвращения неофашистских провокаций и суровых наказаний виновных.

Новое об убийстве Дж. Кеннеди

НЬЮ-ЙОРК, 8 апреля. (ТАСС). Политический эксперт Уоллтер Сколпик подал в окружной суд на управление по национальным архивам, обвинив его в сокрытии документов, относящихся к тому, будто Ли Харви Освальд совершил покушение на президента, действуя в одиночку. По свидетельству Сколпика, у него имеются данные о существовании заговора с целью убийства президента, в котором замешано, по меньшей мере, 5 человек. Согласно этой версии, нити заговора тянутся в Чикаго.

Ответственный редактор
В. В. МАЯКОВ.

СПОРТ

НАЧИНАЕМ ПОСЛЕДНИЙ ТУР

В предыдущем туре конкурса решений шахматных задач и этюдов, опубликованном в нашей газете 25 марта, были предложены две задачи. Приводим их решения.

Задание № 7. Мат в три хода.
1. Фg1! (Угрожает! А.+1. ...Kpb4 2. Фа1. Kpe6 (c4) 3. Фе3X.
Б.+1. ...b4 2. Фb6 b3 3. СbX.

В обоих вариантах на втором ходу черные слона попадают в цугцванг!

Задание № 8. Мат в четыре хода.
1. Kpe6! (Нельзя играть сразу 1. Kpe8? из-за
1. ...h5! 2. Kg1 Kpg5).
А. 1. ...h5. 2. Kpe5 h6. 3. Kg1 Kpg5 4. Kf3X.
Б. 1. ...Kph5. 2. Kpf6 Kph4. 3. Kf4 h5. 4. Kg2X.

Сегодня мы публикуем задачи последнего, тура конкурса. **В этюде № 9** (выигрыш) защита черных строится на тонких маневрах короля.

При оформлении решения необходимо указать вариант, где черные используют все защитительные ресурсы позиции. Эффектной матовой конструкцией заканчивается самое трудное, **десятое** задание. (Мат в 4 хода).

Результаты решения IV тура будут опубликованы вместе с окончательными итогами конкурса.

Напоминаем, что срок присылки ответов — две недели со дня опубликования заданий. Ответы направляйте по адресу: редакция газеты «Знамя победы» с пометкой на конверте «Шахматный конкурс. V тур».

Конкурс проводится под редакцией мастера спорта СССР служащего Советской Армии С. Соколова.

Задание № 9.

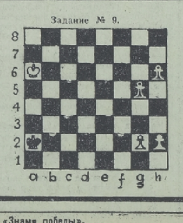

Задание № 10.

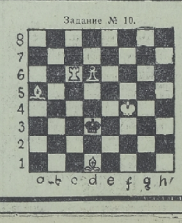

В Доме офицеров

9 апреля

ГЛАВНОЕ ЗДАНИЕ. Новый художественный кинофильм «Мальчишки». Начало в 19.00, 21.00. **Верхний зал.** Документальные кинофильмы «Петровка, 38», «С новом за пазухой», «Преступления могло не быть». Начало в 20.00.

КИНОЗАЛ № 2. Новый художественный кинофильм «Выстрел на перевале Карашь». Начало в 19.00.

СЛУШАЙТЕ «ВОЛГУ»!

Пятница, 10 апреля

18.00 — Обзор газет. 18.10 — «В твоем родном краю, воин». 18.30 — Песня нашей Родины. 18.40 — Корреспонденция капитана Ю. Образцова «Плюс личный пример». 18.50 — Концерт по заявкам. 19.10 — Рассказывает Н. Станкевич «Где ты, малыш?» 19.20 — Передача Д. Корнилина «С комсомольским огоньком». 19.30 — «Плюс — школа боевого мастерства». 19.40 — Выступают военные оркестры. 19.50 — Поэта «Волга».

М 002083. Адрес редакции: Полевая почта 02961-Р. Типография газеты «Знамя победы». Заказ № 83.