За нашу Советскую Родину!

ЗНАМЯ ПОБЕДЫ

ЕЖЕДНЕВНАЯ ГАЗЕТА СЕВЕРНОЙ ГРУППЫ ВОЙСК

ВОСКРЕСЕНЬЕ
19 апреля
1970 года
№ 92 (8482)
Год издания 31-й

О предварительных итогах Всесоюзной переписи населения 1970 года

СООБЩЕНИЕ ЦЕНТРАЛЬНОГО СТАТИСТИЧЕСКОГО УПРАВЛЕНИЯ ПРИ СОВЕТЕ МИНИСТРОВ СССР

1. В январе 1970 года проведена очередная Всесоюзная перепись населения. По данным переписи численность населения Союза ССР на 15 января 1970 года составила 241 миллион 748 тысяч человек.

2. Изменение численности населения СССР характеризуется следующими данными:

1913 год (оценка в современных границах	159,2 миллиона человек
1940 год (оценка »	194,1 » »
1959 год по переписи на 15 января	208,8 » »
1970 год по переписи на 15 января	241,7 » »

За 11 лет, прошедших после переписи 1959 года, родилось 51,5 миллиона человек, умерло 18,6 миллиона. Население Советского Союза за этот период увеличилось на 32,9 миллиона человек, или на 15,8 проц.

Преобладающую часть населения нашей страны — более четырех пятых — составляют родившиеся после Великой Октябрьской социалистической революции.

3. Численность населения союзных республик и отдельных экономических районов изменилась следующим образом:

Союзные республики и экономические районы	численность населения (тысяч человек) на 15 января 1959 г.	на 15 января 1970 г.	1970 г. в проц. к 1959 г.
СССР	**208.827**	**241.748**	**116**
РСФСР	**117.534**	**130.090**	**111**
Северо-Западный район	10.865	12.160	112
Центральный район	25.718	27.653	108
Волго-Вятский район	8.252	8.348	101
Центрально-Черноземный район	7.749	7.997	103
Поволжский район	15.975	18.377	115
Северо-Кавказский район	11.601	14.285	123
Уральский район	14.184	15.184	107
Западно-Сибирский район	11.252	12.110	108
Восточно-Сибирский район	6.473	7.464	115
Дальневосточный район	4.836	5.780	120
Калининградская область	611	732	120
Украинская ССР	**41.869**	**47.126**	**113**
Донецко-Приднепровский район	17.766	20.059	113
Юго-Западный район	19.028	20.694	109
Южный район	5.075	6.373	126
Белорусская ССР	**8.056**	**9.003**	**112**
Узбекская ССР	**8.261**	**11.963**	**145**
Казахская ССР	**9.133**	**13.050**	**143**
Грузинская ССР	**4.044**	**4.688**	**116**
Азербайджанская ССР	**3.698**	**5.111**	**138**
Литовская ССР	**2.711**	**3.129**	**115**
Молдавская ССР	**2.885**	**3.572**	**124**
Латвийская ССР	**2.093**	**2.365**	**113**
Киргизская ССР	**2.066**	**2.933**	**142**
Таджикская ССР	**1.981**	**2.900**	**146**
Армянская ССР	**1.763**	**2.493**	**141**
Туркменская ССР	**1.516**	**2.158**	**142**
Эстонская ССР	**1.197**	**1.357**	**113**

За период между переписями имело место значительное перемещение населения из одного района в другие. Так, из районов Казахстана и Средней Азии естественный прирост населения за истекшие одиннадцать лет составил 8,6 миллиона, а общая численность населения за этот период выросла на 9,8 миллиона человек; это означает, что 1 миллион 200 тысяч человек переехало сюда из других союзных республик.

4. Изменение численности городского и сельского населения СССР характеризуется следующими данными:

Все население (миллионов человек)	В том числе		В процентах ко всему населению	
	городское население	сельское население	городское население	сельское население
1913 год	159,2	28,5	130,7	18	82
1940 год	194,1	63,1	131,0	33	67
1959 год	208,8	100,0	108,8	48	52
1970 год	241,7	136,0	105,7	56	44

Численность городского населения СССР, составлявшая при переписи 1959 г. 100 миллионов, увеличилась до 136 миллионов, а численность сельского — уменьшилась со 108,8 до 105,7 миллиона человек.

Увеличение городского населения на 36 миллионов произошло за счет естественного прироста в городах, составившего за одиннадцать лет 14,6 миллиона, за счет преобразования сельских пунктов с населением 5 миллионов человек и за счет перехода из села в город более 16 миллионов сельских жителей, включая их семьи. Переход сельского населения в города связан со значительным ростом промышленного производства и стал возможным благодаря возросшему уровню механизации и повышению производительности труда в социалистическом сельском хозяйстве.

Естественный прирост населения в сельских местностях за период между переписями составил более 18 миллионов, однако, численность сельского населения по указанным выше причинам не увеличилась, а сократилась на 3 миллиона человек.

5. **При переписи зарегистрировано 111,3 миллиона мужчин и 130,4 миллиона женщин.** Процент мужчин и женщин изменялся следующим образом:

	Все население		городское население		сельское население	
	мужчины	женщины	мужчины	женщины	мужчины	женщины
1913 год	49,7	50,3	53,2	46,8	48,9	51,1
1940 год	47,9	52,1	47,9	52,1	48,0	52,0
1959 год	45,7	54,3	45,2	54,8	44,9	55,1
1970 год	46,1	53,9	46,3	53,7	45,7	54,3

В 1970 году процент мужчин во всем населении составил 46,1, а женщин — 53,9. Такое соотношение между численностью мужчин и женщин сложилось за счет старших возрастов и вызвано главным образом последствиями войны. Что касается новорожденных, то у нас, как и во всем мире, мальчиков рождается больше, чем девочек. В СССР в расчете на 100 девочек рождается 106 мальчиков. Однако вследствие относительно более низкой смертности девочек доля мужчин и женщин к 27—28 годам выравнивается.

6. В этом пункте приведены данные о численности наличного населения по республикам, краям и областям.

7. В этом пункте дается общее число городов и поселков городского типа и распределение их по численности жителей на 1970 год по сравнению с 1959 годом.

8. Численность населения городов, являющихся центрами союзных и автономных республик, краев и областей, а также других городов с населением свыше 100 тысяч жителей составила:

	Численность населения (тысяч человек) в современных границах		1970 г. в проц.
	на 15 января 1959 г.	на 15 января 1970 г.	к 1959 г.
Москва	6.044	7.061	117
В том числе без городских поселений, подчиненных Московскому горсовету	6.009	6.942	116
Ленинград	3.321	3.950	119
В том числе без городских поселений, подчиненных Ленинградскому горсовету	2.985	3.513	118
Киев	1.110	1.632	147
Ташкент	927	1.385	149
Баку	968	1.261	130
В том числе без городских поселений, подчиненных Бакинскому горсовету	643	847	132
Харьков	953	1.223	128
Горький	941	1.170	124
Новосибирск	885	1.161	131
Куйбышев	806	1.047	130
Свердловск	779	1.026	132
Минск	509	916	180
В том числе без городских поселений, подчиненных Минскому горсовету	509	907	178
Одесса	664	892	134
Тбилиси	703	889	127
Донецк	708	879	124
Челябинск	689	874	127
Казань	667	869	130
Днепропетровск	661	863	131
Пермь	629	850	135
Омск	581	821	141
Волгоград	591	818	138
Ростов-на-Дону	600	789	132
Уфа	547	773	141
Ереван	493	767	155
Саратов	579	758	131
Рига	580	733	126
Алма-Ата	456	730	160
Воронеж	447	660	148
Запорожье	449	658	146
Красноярск	412	648	157
Кривой Рог	401	573	143
Львов	411	553	135
Караганда	383	522	136
Ярославль	407	517	127

Всего в пункте 8 приводятся данные о 242 городах.

9. По рекомендации соответствующих организаций ООН подавляющее большинство стран провело или проводит переписи населения в 1970 году или в годы, близкие к нему.

Население мира к началу 1970 года оценивается в 3 миллиарда 600 миллионов человек. В социалистических странах сейчас проживает около 34 проц. населения мира, в развитых капиталистических странах — 19 проц., в развивающихся странах — 46 проц. и в неосвободившихся еще колониях — 1 проц.

Подробные данные переписи в территориальном разрезе о распределении населения по полу, возрасту, национальности, языку, уровню образования, учебе, семейному положению и размеру семей, источникам средств существования, отраслям народного хозяйства и важнейшим занятиям, а также группировки, характеризующие состав населения по сочетанию этих признаков, будут подсчитаны вычислительным центром ЦСУ СССР и по окончании разработки опубликованы.

ЦЕНТРАЛЬНОЕ СТАТИСТИЧЕСКОЕ УПРАВЛЕНИЕ ПРИ СОВЕТЕ МИНИСТРОВ СССР.

Печатается с сокращениями.

Гвардии капитан Анатолий Решетник — один из лучших специалистов по авиационному вооружению. Умелый воспитатель подчиненных, он много сил и энергии вложил в дело повышения боевой готовности своего подразделения. Благодаря инициативе партийного актива каждый специалист группы регламентных работ освоил одну—три смежных специальности. Офицер-коммунист достиг квалификации военного техника 1-го класса. Но на достигнутом не останавливается. Постоянное внимание уделяет повышению своего профессионального мастерства, боевой выучки солдат и сержантов.

Авиационное звено, в котором служит гвардии старший техник-лейтенант Анатолий Соколянский, по праву является одним из лучших в части. В этом большая заслуга первоклассного специалиста. Инициативный, хорошо знающий свое дело офицер словом и личным примером борется за успешное решение стоящих перед авиаторами звена задач боевой и политической подготовки.

На снимках слева — отличник боевой и политической подготовки, военный техник 1-го класса гвардии капитан А. РЕШЕТНИК; справа — первоклассный специалист гвардии старший техник-лейтенант А. СОКОЛЯНСКИЙ.

Фото старшины сверхсрочной службы П. Бодрова.

В ПОЛИТИЧЕСКОМ УПРАВЛЕНИИ СГВ

В политическом управлении СГВ состоялось совещание, обсудившее итоги Ленинского зачета и ход подготовки к выборам в Верховный Совет СССР.

Всесоюзный Ленинский зачет, в котором приняло участие все комсомольские группы, явился яркой демонстрацией верности молодых воинов ленинским заветам, их отчетом перед Коммунистической партией и народом о своих ратных делах.

Ленинский зачет подняв на небывалую высоту трудовую и политическую активность воинов группы. В ходе Ленинского зачета, как отмечал в своем выступлении тов. В. Т. Грабченко, заметно усилилась роль организаций ВЛКСМ в борьбе за безусловное выполнение комсомольцами своих юбилейных социалистических обязательств, в прочное слово среди молодежи требований, приказов и воинских уставов. Это способствовало укреплению воинской дисциплины, росту рядов отличников, классных специалистов, отличных подразделений.

Далее тов. Грабченко говорил о том, что организации зачета самое серьезное внимание уделяли коммунисты. Этот вопрос обсуждался на партийных собраниях и заседаниях парткомов. Большую помощь оказали коммунисты частям в подготовке и проведении Всесоюзного комсомольского собрания, на которое были приглашены бывшие фронтовики, ветераны партии и комсомола.

Участники совещания поддержали, что неотъемлемо вдохновения для молодежи в ходе борьбы за высокие показатели в дисциплине, боевой и политической подготовке явилось идея В. И. Ленина, его великое теоретическое наследие. Год зачета был годом углубленного изучения молодежью работ Ильича. Об этом подробно говорили в своем выступлении тов. В. М. Ковалев. Он поделился опытом, как партийная и комсомольская организации их части добились, чтобы молодежь глубоко и вдумчиво изучала ленинское идейное наследие, чтобы это изучение не носило начетнического характера, чтобы на количество прочитанных работ дей-ствительно определялась степень изучения ленинизма, а качество, чтобы воины сердцем свою жизнь постигали, стремление к великими революционными идеалами, искали в них ответы на самые сложные вопросы современности, стремились учиться и служить Родине по-ленински, по-коммунистически.

В ходе обсуждения первого вопроса подвел член Военного совета — начальник политического управления СГВ генерал-майор Г. И. Борисов. Он дал оценку итогам Ленинского зачета и Всесоюзного комсомольского собрания, тщательно проанализировал недостатки в организации, в работе с командирами, в политорганах и партийных организациях, с партийным и комсомольским активом. Накопленный опыт политического воспитания должен быть использован при подготовке и проведении Всесоюзного комсомольского собрания, посвященного 100-летию со дня рождения В. И. Ленина, отметил генерал-майор Г. И. Борисов.

С докладом о ходе подготовки к выборам в Верховный Совет СССР выступил на совещании первый заместитель начальника политуправления СГВ генерал-майор К. К. Широгоров.

Изменения избирательных комиссий, отметил он, произошли в напряженное время. Страна и ее Вооруженные Силы готовятся достойно встретить 100-летие со дня рождения В. И. Ленина и 25-летие победы в Великой Отечественной войне. Долг командиров, политработников, партийных и комсомольских организаций — широко использовать высокий политический подъем воинов, выправить все, что мешает успехам в боевой и политической подготовке, укреплению дисциплины и боевой готовности своего состава.

В основу агитационно-пропагандистской работы в период избирательной кампании должны быть положены материалы декабрьского Пленума ЦК КПСС и 7-й сессии Верховного Совета СССР, Тезисы ЦК КПСС к 100-летию со дня рождения В. И. Ленина, документы, посвященные ленинскому юбилею, которыми располагают воины. Следует ярко и убедительно показывать избирателям великие преимущества социалистической демократии, Конституцию СССР. Положение о выборах в Верховный Совет СССР, великие права и обязанности советских граждан, порядок выборов.

Во всех Домах офицеров следует создать клубы избирателей, а при каждом избирательном участке — агитпункт, в каждой ленинской комнате — уголок избирателя. Клубы, агитпункты и уголки должны быть хорошо оборудованы, обеспечены необходимой литературой. Политорганам и партийным организациям нужно обратить особое внимание на подбор начальников агитпунктов, назначить на этот ответственный участок работы наиболее опытных пропагандистов, выделить агитаторов для работы с различными категориями избирателей.

Есть необходимость включить в планы работ агитпропколлективов и групп докладчиков дополнительные тем лекций и докладов, шире привлечь к активному участию в предвыборной агитационно-пропагандистской работе лучших людей.

Особое внимание следует обратить на организацию работы с семьями военнослужащих, которые будут впервые участвовать в голосовании.

Подведение итогов выборов в Верховный Совет СССР будет изучаться на политических занятиях. Для этого отводится 3—4 часа учебного времени.

На совещании отмечалось, что наряду с широкой агитационно-пропагандистской работой следует большое внимание уделить решению различных организационных и административных вопросов, от которых в значительной степени будет зависеть успех подготовки и проведения выборов. Это своевременное и качественное оборудование помещений избирательных участков, составление списков избирателей, оформление участковых избирательных комиссий и т. д.

Выборы в Верховный Совет СССР — это большая и важная политическая кампания, требующая от всех командиров, политработников, штабов, партийных и комсомольских организаций максимального внимания и серьезной, кропотливой работы.

* * *

Итоги совещания подвел член Военного совета — начальник политического управления СГВ генерал-майор Г. И. Борисов.

ТОРЖЕСТВЕННОЕ СОБРАНИЕ В ЧАСТИ

Вчера в Н-ской части состоялось торжественное собрание, посвященное 100-летию со дня рождения В. И. Ленина.

С докладом о 100-летии со дня рождения Владимира Ильича Ленина выступил офицер Ф. А. Рева.

— Для вооруженных защитников Страны Советов, — сказал он, — нет ничего более волшебного и благородного, чем следовать заветам великого вождя трудящихся, самоотверженно бороться за дело, которому он посвятил свою жизнь.

Докладчик с гордостью назвал имена лучших воинов, удостоенных Юбилейной медали «За воинскую доблесть». В ознаменование 100-летия со дня рождения Владимира Ильича Ленина ряд рядовых В. Углев и В. Туманов, ефрейторы И. Лещинский и Е. Другов, сержанты Г. Зиненко и В. Огородников, младший лейтенант А. Зинкин, лейтенант С. Чуканов и другие.

Под бурные аплодисменты командир части вручил воинам высокую награду.

Участники собрания просмотрели хроникально-документальные фильмы, посвященные жизни и революционной деятельности вождя.

(Наш корр.).

ИДТИ ДАЛЬШЕ, ДОБИВАТЬСЯ БОЛЬШЕГО

СЛЕТ АВИАТОРОВ — ПОБЕДИТЕЛЕЙ СОЦИАЛИСТИЧЕСКОГО СОРЕВНОВАНИЯ

В просторном уютном Доме офицеров. Как на большой праздник, съехались сюда из всех авиационных подразделений СГВ солдаты, сержанты и офицеры, чтобы подвести итоги выполнения юбилейных обязательств, поделиться опытом работы по повышению высокой боевой готовности, посоветоваться о новых, еще более высоких рубежах на будущее.

Среди тех, кому коллективы доверили должность своих делегатов в ратном труде, выполнение юбилейных обязательств в честь 100-летия со дня рождения В. И. Ленина, мы видим лучших летчиков, техников, механиков, специалистов обеспечивающих подразделений. Это они своим личным примером зажигали людей, сплачивали, звали их на достижение высоких показателей в боевой и политической подготовке.

Открывая слет победителей юбилейного соревнования, командующий авиацией СГВ, заслуженный военный летчик СССР, генерал-лейтенант авиации Б. Д. Мелехин горячо поздравил пилотов, специалистов инженерно-авиационной службы, выразил глубокую благодарность за их самоотверженный, добросовестный труд, призвал и впредь показывать образцы верного служения своему народу, делу великой Коммунистической партии.

С докладом «О выполнении социалистических обязательств в честь 100-летия со дня рождения В. И. Ленина и передовом опыте личного состава в борьбе за высокую боевую готовность и безопасность полетов выступил начальник политотдела авиации СГВ, Герой Советского Союза, генерал-майор авиации А. С. Кравцов.

Докладчик с удовлетворением отметил, что в ходе социалистического соревнования под девизом «Ленинцы первого в авиационных подразделениях Группы войск вырвался новый отряд отличников боевой и политической подготовки, мастеров воздушного боя и боевого применения, классных специалистов, спортсменов-разрядников, воинов, освоивших одну—три смежные специальности. В числе их вызвались стать лучших авиаторов тт. Домрачева, Александрова, Гречка, Кулешова, экипажи обеспечивающих подразделений тт. Матросова, Гуслева и многих других.

Говоря о партийном руководстве войск, оказании политотделом и комсомолом, он особо подробно остановился на успехах гвардейцев-авиаторов части, которое за высокие показатели в социалистическом соревновании в честь юбилея вождя награждена Ленинской Юбилейной Почетной Грамотой.

На слете по-деловому прошел обмен опытом работы по поддержанию постоянной высокой боевой готовности, обеспечению безаварийной летной работы и внедрению юбилейных социалистических обязательств.

Перед победителями социалистического соревнования выступил командующий авиацией СГВ, заслуженный военный летчик СССР, генерал-лейтенант авиации Б. Д. Мелехин.

Старший инструктор комсомольского отдела политуправления СГВ капитан В. Трофимовна от имени комсомольцев и молодежи Группы передал наступающий боевой привет воинам-авиаторам и призвал приумножить слета полный подарок.

(Наш корр.).

Подробный отчет о слете авиаторов — победителей юбилейного соревнования будет опубликован в ближайшее время.

С ИМЕНЕМ ЛЕНИНА ЖИВЕМ, БОРЕМСЯ, ПОБЕЖДАЕМ

ИЗ ПРЕДЮБИЛЕЙНОЙ ПОЧТЫ РЕДАКЦИИ

Бронислав КЕЖУН

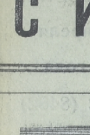

100 В ГОРОДЕ НА БЕРЕГАХ НЕВЫ

Ленинград по праву носит имя великого Ленина. Большая часть революционной деятельности Ильича связана с этим городом. 52. Сада Владимир Ильич и Надежда Константиновна Крупская приехали на квартиру семьи Анны Ильиничны Ульяновой-Елизаровой 4 апреля 1917 г.

11 мемориальных квартир-музеев.

В комнатах Владимира Ильича сегодня все выглядит так, как было при его жизни. Вот диван, кожаное кресло, на котором любил отдыхать Ильич. И кажется, что он должен сюда войти, — так сказал старый революционер М. А. Сальвини. В комнате Надежды Константиновны Крупской царит строгий порядок. Здесь стоят чашки на столе, висит полотенце. «Только Ильича нет». И кажется, что он должен сюда войти, — так сказал старый революционер М. А. Сальвини.

После июльских событий Центральный Комитет партии решил укрыть Ленина на станции Разлив в 20 км от Петрограда. На участке сарая рабочего Емельянова в Разливе, вблизи финляндской границы, Ленин прожил короткое время. А затем товарищи по партии подготовили для Ленина шалаш на сенокосном участке на берегу озера, где Владимир Ильич жил под видом косца до 8 августа 1917 г.

Нужно действовать! И незамедлительно! «Все будущее революции поставлено на карту». «Во что бы то ни стало сегодня ночью во что бы то ни стало, во что бы то ни стало, во что бы то ни стало,

Командир танкового

Есть в характере каждого человека одна наиболее выраженная черта. Есть она и у подполковника Алексея Яковлевича Горюнова. Суть этой черты — хозяйский, деловой подход к любому делу.

Танковый батальон, которым командует подполковник Горюнов, за успехи в минувшем учебном году объявлен отличным, занял одно из первых мест. Группе среди других батальонов. Это, безусловно, результат усилий всего личного состава. И, конечно же, большая доблесть в этом командира батальона.

Говорят, доктрина рубежа, отличного, занять первое место, — чем, мы это чувствуем. Так это или нет, но коммунист Горюнов считает, что довольствоваться прежними заслугами не следует, успокаиваться на достигнутом нельзя. Надо критически осмысливать свой труд, трезво смотреть на него и в ходе случае не снижать темпов учебы. Наоборот, эти темпы надо непрерывно наращивать. Вот, Горюнов, что к пятилетию юбилею танкисты брали очень высокие обязательства.

Упорная борьба за достижение намеченных рубежей шла по всем направлениям. Каждый хорошо понимал, что успех сам по себе не придет. Нужна кропотливая, вдумчивая, целеустремленная работа. Работа всего личного состава. Требовалось от командира умение многих проблем учебных будней танкистов. И мысли командира батальона все чаще отдавались забот с каждым днем прибавлялось все больше. Одной из таких непреходящих забот было и ознакомление с новыми образцами боевой техники. Как-то в беседе с командирами рот Горюнов сказал:

...Одну из танковых рот возглавляет молодой офицер. Ротой он командует немногим более полугода. Да и офицерских погонов носит не так уж давно. Естественно, что опыта и командирских навыков у него маловато. Занятия в роте иной раз проводятся на низком методическом уровне. Командир помог ему проявить должную требовательность к сержантам, распахнуть свои уголки. Это сказалось на организации учебного процесса, успехах подразделения в выполнении социалистических обязательств.

Рота взяла обязательство стать отличной. В этом направлении делается много. И немало уже достигнуто. Все упражнения по вождению механики-водители выполнили с оценкой «хорошо», лишь немногие не дотянули до «отлично» всего полбалла. Не высокая успеваемость по тактической подготовке. В каждом экипаже есть дублер механика-водителя.

А вот с огневой подготовкой иногда бывают срывы... Когда лейтенант был в отпуске, за дело взялся командир роты капитан Ларионов. Он, прежде, показывая низкие результаты, находятся под особым наблюдением у командира. Лейтенант Горюнов также взял батальона осматривал мишени сам. Это было необходимо для того, чтобы лично проверить качество стрельбе. И своей задачи не выполнила. Правда, такие товарищи, как радовой Дарожев, младший сержант Тараканов, сержант Никитин, показали высокие огневое мастерство. А ефрейтор Ларионов, младший сержант Агафонов, сержант Кудинов и другие стреляли плохо.

Некоторые танкисты эту неудачу объясняли тем, что упражнение оказалось непристрелянным, сама стрельба велась неорганизованно. В какой-то степени это было так. Но если смотреть глубже, то такое положение сложилось в результате отдельных недостатков в методике организации огневой подготовки. И надо было срочно принимать меры, устранять недостатки.

Остро переживая неудачную стрельбу подчиненных, младший офицер. И подполковник Горюнов обратил на эту роту особое внимание, стал больше оказывать помощи молодому офицеру.

Как благотворно сказались советы и деловая поддержка умудренного опытом, умелого командира на положение дел в роте! Повысилась организация танковождения, тренировки танкистов в огневом городке. Значительно поднялось качество каждого полевого занятия.

Огневой подготовке командир роты уделяет основное внимание. Уже проведено две стрельбы боевыми патронами. Те, кто прежде, показывал низкие результаты, находятся под особым наблюдением у командира. Лейтенант Горюнов также взял батальона осматривал мишени сам. Это было необходимо для того, чтобы лично проверить качество стрельбе оружия, определить ошибки в точности наводки каждого. И вскоре у него было все предельно ясно. Младший сержант Тараканов, сержант Никитин, показали высокое огневое мастерство. А ефрейтор Ларионов все время получался недолет. В чем дело? Это заинтересовало и комбата. Разбирались вместе. Оказывается, что, тренируясь на сухом зачастую забывал изменить установку прицела. Вместе добивались, чтобы устранить ошибку наводчика.

Надо было хорошо натренировать наводчиков быстро и безошибочно определять расстояние до цели, вести наблюдение за мишенью. И опять комбат дал рекомендации, как это сделать.

Положение с огневой подготовкой в танковой роте выправилось.

Дисциплине... Подполковник Горюнов учит командиров не забывать о ней ни на минуту.

Рядовой Лапцевич — специалист хороший. Танк знает и любит. А с дисциплиной у него отношения прежнего «со старшими». Подполковник Горюнов сам лично разобрался, в чем причина такого поведения солдата. Оказалось, что отношению к нему иной раз проявляли лишь не обоснованную мягкость, прощали ему различного рода проделки. Сказать пальцы смотрели на его недисциплинированность комсомольская организация, общественность подразделения.

За воспитание рядового Лапцевича взялись всеми силами. По совету комбата его поведение разбиралось на комсомольском собрании, ему помогли повысить бдительность командиры. И уже заметны сдвиги в лучшую сторону.

Много проблем стоит перед танковым батальоном, которым командует подполковник Алексей Яковлевич Горюнов. Ведь у каждой роты, у каждого экипажа свои задачи. Выполнение сложных задач по-настоящему отличного, но и сделать новые шаг вперед, планируя всего военного округа. Здесь и застала его Великая Отечественная война.

На границе полков попал в первые же дни. Стрелковый полк, в котором он командовал взводом, состоял в основном из северян и сибиряков. Выносливость природа, ловкость, смелыми и неспешными. Уже в первых сражениях, когда враг имел значительное перевес на всех участках и в боевой технике, коммунист Ратозин и его товарищи не только стойко сдерживали натиск полчищ фашистов, но и наносили по ним сокрушительные удары.

Летом 1941 года советские войска, оказавшиеся в частями и соединениями народного Войска Польского, приступили к операции по освобождению братской страны от гитлеровских оккупантов. К этому времени Петр Ратозин стал уже майором, командиром отдельного горно-стрелкового батальона. Все в те дни воевали исключительно тяжелый характер. Фашисты, стремясь отодвинуть час неминуемой расплаты за свои злодеяния, оказывали наступающим упорное сопротивление. Кровопролитная борьба шла буквально за каждый метр многострадальной польской земли, за каждый населенный пункт, за каждый дом.

Жестокое сражение разгорелось под подступах к Жешуву. Против советских воинов враг бросил танки и самоходные установки, артиллерию и авиацию. Трудно, неимоверно трудно было нашим бойцам пробиваться сквозь сплошную стену огня и свинца, но они неумолимо шли вперед, сокрушая, непристужую оборону противника.

В январские дни сорок пятого батальон Ратозина достиг Вислы.

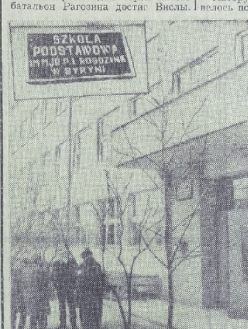

По широкой реке, несмотря на трескучий мороз, плыли льдины, шла в изобилие полая вода. Только не вешние воды, а бомбы и снаряды разрывали ледяной покров Вислы.

Бойцы Ратозина, в числе первых форсировав под жестоким обстрелом реку, отвоевали минутную передышку. Редко бывало, чтобы после очередной контратаки солдаты садились в кружок и начинали вспоминать прошлое, мечтать о будущем. Обычно хватало времени лишь на то, чтобы свернуть самокрутку, сделать две-три глубокие затяжки и приготовиться к очередному рубежу. И о чем не думая. Но сегодня стрелки лишились и этой блаженной минуты. Они еще не успели как следует зарыться в исподлобный грунт, когда гитлеровцы пошли на штурм позиций батальона.

Вражеских пехотинцев бойцы Ратозина приняли в самом прямом смысле этого слова. Не дав им подойти на расстояние броска гранаты, они в контратаку ринулись сами. Вновь поднялись и гитлеровские автоматчики. Батальон не дрогнул. Горно-стрелковый батальон фашистов метким огнем, дерзкими маневрами, и под их гусеницы полетели связки противотанковых гранат. Попытка врага сбросить советских воинов с занимаемого ими плацдарма в реку не дала желаемых результатов.

После жестоких сражений на берегах Вислы фронтовые дороги повели Петра Ивановича Ратозина и его подчиненных на юг Польши. Горно-стрелковый батальон вместе с бронированными машинами, и под их гусеницы полетели связки противотанковых гранат. Попытка врага сбросить советских воинов с занимаемого ими плацдарма в реку не дала желаемых результатов.

После жестоких сражений на берегах Вислы фронтовые дороги повели Петра Ивановича Ратозина и его подчиненных на юг Польши. Советов Петр в звании младшего лейтенанта прибыл для прохождения службы в одну из воинских частей, расположенных на территории Краснознаменного военного округа. Здесь и застала его Великая Отечественная война.

На границе полков попал в первые же дни. Стрелковый полк, в котором он командовал взводом, состоял в основном из северян и сибиряков. Выносливость природа, ловкость, смелыми и неспешными. Уже в первых сражениях, когда враг имел значительное перевес на всех участках и в боевой технике, коммунист Ратозин и его товарищи не только стойко сдерживали натиск полчищ фашистов, но и наносили по ним сокрушительные удары.

Летом 1941 года советские войска, оказавшиеся в частями и соединениями народного Войска Польского, приступили к операции по освобождению братской страны от гитлеровских оккупантов. К этому времени Петр Ратозин стал уже майором, командиром отдельного горно-стрелкового батальона. Все в те дни воевали исключительно тяжелый характер. Фашисты, стремясь отодвинуть час неминуемой расплаты за свои злодеяния, оказывали наступающим упорное сопротивление. Кровопролитная борьба шла буквально за каждый метр многострадальной польской земли, за каждый населенный пункт, за каждый дом.

Жестокое сражение разгорелось под подступах к Жешуву. Против советских воинов враг бросил танки и самоходные установки, артиллерию и авиацию. Трудно, неимоверно трудно было нашим бойцам пробиваться сквозь сплошную стену огня и свинца, но они неумолимо шли вперед, сокрушая, непристужую оборону противника.

В январские дни сорок пятого батальон Ратозина достиг Вислы.

По широкой реке, несмотря на трескучий мороз, плыли льдины, шла в изобилие полая вода. Только не вешние воды, а бомбы и снаряды разрывали ледяной покров Вислы.

Бойцы Ратозина, в числе первых форсировав под жестоким обстрелом реку, отвоевали минутную передышку. Редко бывало, чтобы после очередной контратаки солдаты садились в кружок и начинали вспоминать прошлое, мечтать о будущем. Обычно хватало времени лишь на то, чтобы свернуть самокрутку, сделать две-три глубокие затяжки и приготовиться к очередному рубежу. И о чем не думая. Но сегодня стрелки лишились и этой блаженной минуты. Они еще не успели как следует зарыться в исподлобный грунт, когда гитлеровцы пошли на штурм позиций батальона.

Вражеских пехотинцев бойцы

ся лекции, доклады и беседы. О подвигах воинов, сокрушивших фашизм, идет взволнованный разговор на тематических вечерах и встречах с фронтовиками.

В школу, которая носит имя майора Ратозина, с особой любовью берегут все, что связано с подвигами воинов Страны Советов.

Наши учащиеся, — рассказывает директор школы Юзеф Щепка, — по крупицам собирают материалы, повествующие о том, кто принес нам освобождение от гитлеровской неволи.

Юрист Щепка показывает альбом. Здесь собраны фотографии нескольких участников боев за Сырпию, вырезки газетных материалов, рассказы самих ветеранов и поднятых, снимки, на которых запечатлено возложение венков к памятному советским воинам.

Стало традицией в шестиклассников, у сегодня, посвященного Петру Ивановичу Ратозину, отпускать ранцы и устраивать сбор. Ребятам есть чем гордиться. Из года в год школа неизменно подтверждает славу одной из лучших. Нынешний учебный год проходит под знаком борьбы за достойную встречу 100-летия со дня рождения В. И. Ленина. 25-летие победы и 25-летия возвращения. Польше ее исконных западных и северных земель. Школьники вдумчиво изучают биографии вождя международного пролетариата, боевые традиции Войска Польского и Советской Армии, настойчиво воспитывают в себе черты характера, присущие борцам за народное дело. Ими учащиеся стремятся во всем подражать только отличные оценки. В числе их Ян Сливка, Марек Новак, Анджей Гайка, Рышард Дзядо, Янина Ельчинска и другие.

В 1963 году в Сырпии побывали жена майора Ратозина — Вера Александровна Карпова и его сын Геннадий. С тех пор учащиеся школы ведут переписку с семьей героя.

В День Победы, как всегда, работа школы имени Петра Ивановича Ратозина начнется митинге у мемориальной доски, прикрепленной у входа в здание, затем пойдут к обелиску. Торжественно в честь советских воинов-освободителей. В их рапорте прозвучит клятва не жалеть сил, крепить завещанную отцами дружбу со своими странами социалистического содружества, быть достойными славы героев, добывших им в жестоких сражениях счастливую и радостную жизнь.

Подполковник И. ГУСЕВ.

На снимках: Герой Советского Союза майор П. И. РАТОЗИН; школа имени отважного советского офицера в Сырпии — Вера Александровна КАРПОВА принимает чашу с землей, взятой с могилы мужа.

Фото Ромуальда Бронарека.

КАК ПАМЯТЬ И КЛЯТВА

1945 К 25-летию победы 1970

ЗОЛОТЫЕ ЗВЕЗДЫ ЗА ПОДВИГИ НА ПОЛЬСКОЙ ЗЕМЛЕ

Ратозина приняли в семье сравнительно легко. Но тут в контратаку ринулись танки. Вновь поднялись и гитлеровские автоматчики. Батальон не дрогнул. Горно-стрелковый батальон фашистов метким огнем, дерзкими маневрами, и под их гусеницы полетели связки противотанковых гранат. Попытка врага сбросить советских воинов с занимаемого ими плацдарма в реку не дала желаемых результатов.

После жестоких сражений на берегах Вислы фронтовые дороги повели Петра Ивановича Ратозина и его подчиненных на юг Польши. Горно-стрелковый батальон вместе с бронированными машинами, и под их гусеницы полетели связки противотанковых гранат. Попытка врага сбросить советских воинов с занимаемого ими плацдарма в реку не дала желаемых результатов.

После жестоких сражений на берегах Вислы фронтовые дороги повели Петра Ивановича Ратозина и его подчиненных на юг Польши. Горно-стрелковый батальон вместе с бронированными машинами, и под их гусеницы полетели связки противотанковых гранат. Попытка врага сбросить советских воинов с занимаемого ими плацдарма в реку не дала желаемых результатов.

После жестоких сражений на берегах Вислы фронтовые дороги повели Петра Ивановича Ратозина и его подчиненных на юг Польши. Горно-стрелковый батальон вместе с бронированными машинами, и под их гусеницы полетели связки противотанковых гранат. Попытка врага сбросить советских воинов с занимаемого ими плацдарма в реку не дала желаемых результатов.

ПРАВИЛО НИКОЛАЯ РОСЛИКА

Старший техник-лейтенант Николай Рослик уже заканчивал на самолете предварительную подготовку к предстоящим полетам, когда к нему подошел один из механиков эскадрилья.

Товарищ старший техник-лейтенант, разрешите доложить на вашем самолете надпись, — сказал он.

— Какую надпись? — не поняла сначала офицер. Потом увидел в руках солдата баночку с краской и трафаретку: надписи «Отличный». Комбат Мол. Ю. Ефремов приказал сделать невилик ресь труд, да и трафаретку заготовил заместитель командира по ПЛАС. Неплохо, досказать, заставлять самого отличника сообщать о своем успехе остальным, похвалить его мы обязаны сами.

Механик осторожно, стараясь не испортить на серебристую поверхность самолета еще одной надписью, красной краской надпись, а старший техник-лейтенант Рослик вспоминал весь путь, который он прошел в эскадрилье с неплохим теоретическим багажом. Мог самостоятельно разобраться в любой самолетной схеме, четко представлял все системы и устройство агрегатов. Путь познавательный, но в ходе полета он мог принять себя в полную силу, и летчику приходилось все время подсказывать. Старший лейтенант находил и спокойно рассказал, к чему могла привести небрежность техника. Не кричал, не стыдил, просто показывал, что и как нужно делать. И с тех пор не допустил ни одной небрежности в работе. Потому и знал твердо, что в воздухе помощь его не потребуется.

Летом в эскадрилью пришло пополнение — молодые техники, среди них машину Рослику получил Юбилей. В первый же день он предупредил Рослика:

— Только не думайте, что я буду делать вам какие-то отражения. Делайте все так же, как вас учили. И обязательно инструктаж, не допускать никаких отклонений от существующих правил.

Правда, тому, что у молодого офицера не получалось, учил. А остальное требовал выполнять точно, без каких-либо отсебятин. И как-то сказал, что Рослик один из агрегатов, которые необходимо беречь, работает же, так чего же там и спешить. Сказанной ошибочно мнение. Пусть незначительный, но в ходе полета он мог принять себя в полную силу, и летчику приходилось все время подсказывать. Старший лейтенант находил и спокойно рассказал, к чему могла привести небрежность техника. Не кричал, не стыдил, просто показывал, что и как нужно делать. И с тех пор не допустил ни одной небрежности в работе. Потому и знал твердо, что в воздухе помощь его не потребуется.

Летом в эскадрилью пришло пополнение — молодые техники, среди них машину Рослику получил Юбилей. В первый же день он предупредил Рослика:

— Только не думайте, что я буду делать вам какие-то отражения. Делайте все так же, как вас учили. И обязательно инструктаж, не допускать никаких отклонений от существующих правил.

Правда, тому, что у молодого офицера не получалось, учил. А остальное требовал выполнять точно, без каких-либо отсебятин. И как-то сказал, что Рослик один из агрегатов, которые необходимо беречь, работает же, так чего же там и спешить. Сказанной ошибочно мнение. Пусть незначительный, но в ходе полета он мог принять себя в полную силу, и летчику приходилось все время подсказывать. Старший лейтенант находил и спокойно рассказал, к чему могла привести небрежность техника. Не кричал, не стыдил, просто показывал, что и как нужно делать. И с тех пор не допустил ни одной небрежности в работе. Потому и знал твердо, что в воздухе помощь его не потребуется.

Летом в эскадрилью пришло пополнение — молодые техники, среди них машину Рослику получил Юбилей. В первый же день он предупредил Рослика:

— Только не думайте, что я буду делать вам какие-то отражения. Делайте все так же, как вас учили. И обязательно инструктаж, не допускать никаких отклонений от существующих правил.

Капитан Н. БОТВИНОВ.

Грамота — за образцовую караульную службу

Ефрейтор Липкин — отличник боевой и политической подготовки. Его знают в коллективе как дисциплинированного и исполнительного воина. С сознанием личной ответственности, проявив высокую бдительность, выполняет он боевую задачу при несении караульной службы.

Командир не раз ставил в пример ефрейтора Липкина за образцовое несение караулы. В его служебной карточке записано несколько поощрений. За проявленную бдительность воин награжден грамотой.

У нас в подразделении проводится большая работа среди личного состава по обеспечению образцового несения караульной службы. Воинам принято чистое соревнование за выполнение боевой задачи. Находясь в карауле, часовым на постах, они действуют строго по уставу, выполняют свой долг, как велит военная присяга, с достоинством и честью.

Именно этим и отличается ефрейтор Липкин. Его примеру следуют и молодые солдаты Садовский, Степанов. Воины помнят ленинский завет проявлять бдительность, быть всегда начеку.

Ефрейтор Н. МАЛЫШЕВ.

Щедрая отдача

Осенью перегрянули порог казармы рядовые Калитка и Пупырин. Старшие товарищи окружили их плотным кольцом. Рассказали о замечательных боевых традициях части, поделились опытом воинского мастерства.

Потекли напряженные дни учебы. Уже через несколько дней воинам выпало серьезное испытание. В эскадрилье была объявлена учебная тревога. От неожиданности новички несколько даже растерялись. Опыта ускоренной подготовки вооружения к полету недоставало.

Однако с поставленной задачей воины успешно справились. Помогли старшие товарищи. Их доброжелательность, дружеская поддержка сблизили молодых специалистов. У них окрепло стремление отлично владеть техникой и оружием.

При любой возможности более опытные специалисты учили молодых, помогали подготовки вооружения. Следовала щедрая отдача. Мастерство воинов росло день от дня. Особенно хорошие результаты дало обеспечение полетов на боевое применение.

Трудиться тогда пришлось крепко. Приведу такой факт. Группа самолетов произвела посадку. В ограниченный срок следовало дозаправить машины топливом, подвесить бомбы и ракеты, чтобы точно в заданное время экипажи снова поднялись в воздух.

И Калитка и Пупырин действовали уже самостоятельно. Рассчитывать на помощь товарищей уже не приходилось. Так и поступили. Работа закипела. Воины трудились четко, слаженно. Соревнуясь в честь воинского юбилея и стремясь полностью выполнить взятые обязательства, оружейники перекрыли установленные нормативы.

Командиры специалисты многое делают для того, чтобы каждый молодой воин стал настоящим асом своего дела. Эти усилия достигают цели. Солнцунь в честь знаменательной ленинской даты и 25-летия со Дня Победы воины-оружейники, наши юноши множат свои успехи в учебе и труде.

Гвардии старшина В. КУЗЬМИН.

Осваивают опыт отличившихся

Свою возросшую боевую выучку воины показали на учениях, где действовали умело и находчиво. Ни приходилось выполнять задачи в сокращенном составе, причем в средствах защиты.

Как специалисты, Пимбалко, Пупырин, воинов сейчас активно распространяется. С большой пользой для себя берут его на вооружение молодые специалисты.

Ефрейтор А. ЛЕЩЕНКО.

И СОКРАЩЕННЫМ — ОТЛИЧНО

Подчиненные гвардии младшего сержанта Владимира Доценка брали обязательства к 100-летию со дня рождения В. И. Ленина завершить своему многомесячному расчету задание отлично, добиться полной взаимодополняемости номеров. Как выполнена это обязательство?

Воины-минометчики это успешно на полигоне доказали. Залпом командир «К боевой! Солдаты бросаются к миномету. Финальную точку ознаменует радовой Василий Васильев.

— Первый готов! — докладывает наводчик.

Следует очередная. Радовой Балтийский занимает место командира. Действует грамотно. В это же время обязанности наводчика выполняет рядовой Тимофей Давиденко.

И в сокращенном составе расчет перекрывает задачу. Выучка — отличная. Данные на прицельных приспособлениях и уровнера установлены точно.

Старший лейтенант Б. ШИРИНОВ.

В духе дружбы и братства

ИЗ ОПЫТА РАБОТЫ ГАРНИЗОННОГО ДОМА ОФИЦЕРОВ ПО УКРЕПЛЕНИЮ СВЯЗЕЙ С ПОЛЬСКИМИ ВОИНАМИ

Интернационалистскому воспитанию воинов содружества, укреплению польско-советской дружбы наш гарнизонный Дом офицеров уделяет самое серьезное внимание. Особенно большое место отводится этой работе в дни подготовки к юбилею великого интернационалиста Владимира Ильича Ленина. Мы широко используем для этого все формы и виды встреч, совместные вечера, обмен опытом работы. Так, с участием польских офицеров у нас состоялась партийно-политическая конференция на тему «Ленинское учение о партии нового типа и его развитие в ППОР и братских партиях».

А вот как была проведена военно-научная конференция, посвященная 25-летию Висло-Одерской операции. На нее прибыла группа офицеров Войска Польского. Вместе с нашими товарищами они приняли в конференции активное участие. Интересными и содержательными были выступления советских офицеров Романова и Павленко и офицеров Войска Польского Бондарева и Келлаковского. В перерывах участники конференции осмотрели схемы, выставки, экспонаты.

Очень содержательно прошла также поездка в один из гарнизонов с рабочим визитом. В воинами Войска Польского, рассказали о проведении занятий, об организации самостоятельной подготовки, об использовании кино и других технических средств пропаганды при изучении биографии Владимира Ильича Ленина.

Польские коллеги также поделились своим опытом, показали методических разработки, пособия, карты, схемы, классы, продемонстрировали практические, как используются технические средства при проведении политических занятий. Подобный обмен опытом работы дает хорошие результаты, способствует теоретическому и творческому росту всех участников.

В свою очередь к офицеры Войска Польского нередко приезжают к нам. Не так давно они были желанными гостями на тематическом вечере «Ленинское учение о партии». Подготовка к нему велась заблаговременно. Члены совета Дома офицеров на своем совещании обсудили каждую кандидатуру, раз тематический вечер посвящается 25-летию Победы советского народа над гитлеровскими захватчиками, решили, участники войны должны принять в нем участие. Так мы и поступили.

С большим интересом слушали собравшиеся выступление фронтовика. За годы войны по фронтовым дорогам он прошел тысячи километров. Так сложилась его военная судьба. Свой боевой путь он начинал у стен Сталинграда, видел беспримерные героические подвиги советских воинов.

Ветеран вспоминал, как в составе которой он воевал, имена и фамилии людей, совершивших подвиги. После освобождения Страны Советов от фашистской нечисти он освобождал свою родную, политую кровью польскую землю. И надо же было такому совпадению — участник войны, а ныне — председатель колхоза в Калужской области, Герой Социалистического Труда Иван Васильевич Ефремов родился и вырос в деревне Бутурлинская, что в Архангельской области. Рано лишившись отца, Иван Васильевич неполную среднюю школу, поступил работать на лесопункт. В 1937 году его призвали в армию и направили в Ленинградское военное училище. За год до вероломного нападения фашистской Германии на Советов Союз Петр в звании младшего лейтенанта прибыл для прохождения службы в одну из воинских частей, расположенных на территории Краснознаменного военного округа. Здесь и застала его Великая Отечественная война.

На границе полков попал в первые же дни. Стрелковый полк, в котором он командовал взводом, состоял в основном из северян и сибиряков. Выносливость природа, ловкость, смелыми и неспешными. Уже в первых сражениях, когда враг имел значительное перевес на всех участках и в боевой технике, коммунист Ратозин и его товарищи не только стойко сдерживали натиск полчищ фашистов, но и наносили по ним сокрушительные удары.

Летом 1941 года советские войска, оказавшиеся в частями и соединениями народного Войска Польского, приступили к операции по освобождению братской страны от гитлеровских оккупантов. К этому времени Петр Ратозин стал уже майором, командиром отдельного горно-стрелкового батальона. Все в те дни воевали исключительно тяжелый характер. Фашисты, стремясь отодвинуть час неминуемой расплаты за свои злодеяния, оказывали наступающим упорное сопротивление. Кровопролитная борьба шла буквально за каждый метр многострадальной польской земли, за каждый населенный пункт, за каждый дом.

Жестокое сражение разгорелось под подступах к Жешуву. Против советских воинов враг бросил танки и самоходные установки, артиллерию и авиацию. Трудно, неимоверно трудно было нашим бойцам пробиваться сквозь сплошную стену огня и свинца, но они неумолимо шли вперед, сокрушая, непристужую оборону противника.

В январские дни сорок пятого батальон Ратозина достиг Вислы.

По широкой реке, несмотря на трескучий мороз, плыли льдины, шла в изобилие полая вода. Только не вешние воды, а бомбы и снаряды разрывали ледяной покров Вислы.

Бойцы Ратозина, в числе первых форсировав под жестоким обстрелом реку, отвоевали минутную передышку. Редко бывало, чтобы после очередной контратаки солдаты садились в кружок и начинали вспоминать прошлое, мечтать о будущем. Обычно хватало времени лишь на то, чтобы свернуть самокрутку, сделать две-три глубокие затяжки и приготовиться к очередному рубежу. И о чем не думая. Но сегодня стрелки лишились и этой блаженной минуты. Они еще не успели как следует зарыться в исподлобный грунт, когда гитлеровцы пошли на штурм позиций батальона.

Вражеских пехотинцев бойцы

Майор А. РЕПЕШКО, начальник гарнизонного Дома офицеров.

ПЛАНЕТА ВСТРЕЧАЕТ ЮБИЛЕЙ ИЛЬИЧА

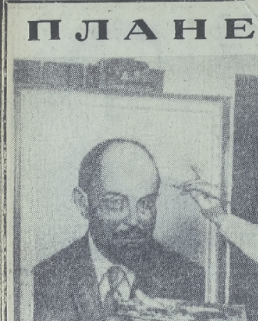

Голландский коммунист, художник-любитель Я. ван Дорст завершает работу над портретом В. И. Ленина. Такие собрания уже состоялись в Баксе, Локарно, Женеве, Цюрихе и других городах страны. Праздники проходят юбилейный вечер в Лозаннском обществе культурных связей «Швейцария—СССР».

На снимке: во время юбилейного вечера в Лозанне.

В Швейцарии проходят торжественные собрания и встречи, посвященные 100-летию со дня рождения В. И. Ленина. Такие собрания уже состоялись в Баксе, Локарно, Женеве, Цюрихе и других городах страны. Праздники проходят юбилейный вечер в Лозаннском обществе культурных связей «Швейцария—СССР».

На снимке: во время юбилейного вечера в Лозанне.

Прогрессивная общественность Цейлона широко отмечает столетие со дня рождения В. И. Ленина.

На снимке: на выставке книг и плакатов, посвященной 100-летию со дня рождения В. И. Ленина, в университете Коломбо.

ЛИВАН. В городе Сайда открыта советская выставка, на которой экспонируются картины, фотографии, работы художников-графиков.

На снимке: на выставке у стенда с произведениями В. И. Ленина.

(Фотохроника ТАСС).

ИДЕТ ПРО ЛЕНИНА РАССКАЗ

РЕПОРТАЖ
из Дома-музея В. И. Ленина

Осенью прошлого года исполнилось 50 лет Дому-музею В. И. Ленина. Этому своеобразному, — как говорила Н. К. Крупская, — историческому документу.

На тихом участке бывшей Московской улицы (ныне улица Ленина), на спуске к реке Свияге стоит небольшой деревянный домик, где прошло детство и юность вождя. В ноябре 1929 года он был открыт для посетителей. И с тех пор на протяжении сорока лет сюда идут беспрерывно люди. Но в эти дни здесь особенно многолюдно.

В потоке посетителей немало представителей идеологического фронта, просвещения, искусства. Они приезжают, чтобы писать Ленина где всех концов страны и света, чтобы увидеть собственными глазами то, с чем знали учились не с самого детства, чтобы услышать рассказ от тех, кто ближе стоит к ленинским реликвиям. Гости подолгу задерживаются перед экспонатами, беседуют с сотрудниками, фотографируют, записывают, чтобы поделиться полученными впечатлениями со своими читателями, слушателями, зрителями.

Беспокойства от них работникам музея немало. Вот и сегодня у сотрудницы Н. А. Есенковой вьало трудное дежурство. Смотритель музея ей доложили, что работающие в домике художники приказаются к личным вещам Ульяновых.

Одним из наиболее внимательных правил оказался московский художник М. М. Успенский. Пленэрник известного писателя Глеба Успенского прибыл сюда в гостиной. Стоя у рояля, на котором открыты ноты с песенками «Пастушка» и «О серое платье», он старательно что-то изводит замеры окна и переносит их в свой альбом. Альбом уже заполнен вычерченными эскизами мебели и деталями обстановки. М. М. Успенский заканчивает работу и охотно поясняет, зачем ему понадобились размеры стен и почему он столь точно воспроизводит масштабы комнаты. По его рисункам в одном из столичных музеев будут воспроизведены копии гостиной и комнаты Володи.

— Вчерные, — сообщает он, — я получил ответственное поручение, когда нужно было восстановить домик в с. Шушенском, где жили Владимир Ильич и Надежда Константиновна Крупская. Н. К. Крупская очень помогла нам в реставрационных работах. Она мне дважды составила план помещения и обстановки.

Последние слова Михаил Михайлович произносит неохотно: в гостиную вошла очередная группа посетителей, и экскурсовод начинает про Ленина рассказ.

В тот кабинет отца, познавшего и молодость бедность и лишения. На письменном столе Ильи Николаевича его личные вещи: стеклянная пепельница, письменный прибор, подаренный сослуживцами в день юбилея, карманные часы, чернильница, пресс. За этим столом Володя, еще раз видел отца, склонившегося над отчетами о состоянии народных училищ.

Требовательный к себе и другим, Илья Николаевич старался и своим детям привить эти качества. Тяжело переживая беспрерывное и упорное заболевание сына Александра, Мария Александровна, женщина, проявившая трудную жизнь, помогли ей перенести это удар и другие невзгоды. Сильвы выпавшие на ее долю. Мать умела поддерживать порядок в семье и создавать уют в доме, который давал возможность детям хорошо учиться. Многие качества, необходимые для революционной деятельности, Ильич унаследовал от матери.

Мы еще находимся во власти дум об очаровательной хозяйке дома Ульяновых, а ведущий уже приглашает наверх, в антресоли, где находятся детская и маленькие комнаты Ани, Саши и Володи.

С волнением люди входят в заветный уголок Ильича. Комната с одним окном во двор. Маленький диванчик, узкая кровать. Обыкновенная полка с застывшими книгами. Все просто и скромно.

В своей маленькой комнате Ильич готовил дерзкие задания, здесь он читал революционную литературу и о многом размышлял. Здесь, вероятно, над судьбой старшего брата, он понял ошибочность тактики индивидуального террора и нашел верный путь революционной борьбы.

«Здесь, — заканчивает свой рассказ лектор музея, — формировался характер вождя — цельный, неукротимый, неукротимый в борьбе».

Рассказ опытных лекторов и уникальные экспонаты музея заставляют каждого посетителя восхищаться педагогической мудростью родителей Ульяновых, любовью всей семьи Ульяновых и всей атмосферой, в которой воспитывался характер гиганта Ильича. Будущего вождя революции. Недаром многие, выходя из музея, говорят: «Здесь любишь учиться мужеству и благородству».

Вечерние музыканты, посетившие музей перед праздником 52-й годовщины Октября, напишут: «Из этого дома видно как назад, но отсюда можно видеть и вех вперед».

Забота о сохранении дома Ульяновых на Московской улице была проявлена сразу же после окончания гражданской войны, а весной 1923 года в нем был открыт Историко-революционный музей.

В таможне дня нашего города трудовые дни января-июня 1924 года на родину Ленина поступали письма и телеграммы от трудящихся страны с просьбой сохранить все, что связано с его именем. Московские рабочие завода им. Калинина 30 января 1924 г. протелеграфировали симбирцам: «Чтобы все связанное с Ильичем неусыпно хранилось бы вами как память. А на следующий день в Москву полетел ответ, что дом, где родился великий вождь, охраняется с любовью симбирским пролетариатом.

В апреле 1925 года губернский совет Советов в целях увековечения памяти В. И. Ленина принял решение о сохранении дома и проведении полной его реставрации. В июне это решение было поддержано, и отсюда поступило предложение Историко-революционный музей разорганизовать в мемориальный Дом-музей В. И. Ленина.

Посетивший в 1942 году Дом-музей, младший брат Владимира Ильича Дмитрий Ильич Ульянов в книге комнаты, долго сидел в гостиной и выразил нахлынувшие на него чувства в таких трогательных строках: «Как будто вижу этого очень старого, давнишнего. Пекучую давно забытым, но в то же время близкого и бывшего, родным. Во всем видится, слышится, чувствуется мать, отец и он, Володя, сначала маленький ребенок, потом школьник-гимназист, студент и безупречный во всем, за-

НАШ ВОЕННОКОРОВСКИЙ ПОСТ СООБЩАЕТ ИЗ УЛЬЯНОВСКА

тем боевые взрослый юноша, неповторимого настойчивый. Бесконечно милые и дорогие образы, и слезы подступают к старым глазам, но надо так хорошо и ясно, что не хочется уходить из обстановки этого домика».

Прибывание в этом домике оказывает сильное воздействие и на нашего современника. «Достаточно побыть в нем несколько минут с опытным лектором, чтобы вам стало казаться, что хозяева дома находятся где-то рядом», — сказал один из прогостивших, приехавших сюда недавно из далекой Колымы.

Из Дома-музея люди устремляются к объектам ленинской мемориальной зоны. Здесь величественно и красиво. Осенью прошлого года у подножия Мемориала были высажены двадцатипятиметровые голубые ели. Сейчас все главные объекты ленинской мемориальной зоны уже открыты.

Мемориал распахнул свои двери, и слушает человечество символом вечной памяти вождя, мудрого человека. Здесь развучили слова лекторов о бессмертных идеях и делах Ильича, которые, как сказал Л. И. Брежнев на открытии Ленинского Мемориала, и сегодня являются нашим верным компасом, которые, как говорится в Тезисах ЦК КПСС к 100-летию со дня рождения В. И. Ленина, служат для советских людей, для трудящихся всего мира неисчерпаемым источником вдохновения и оптимизма.

Майор запаса Г. КУДИНОВ.
Ульяновск.

НАШ НЕДЕЛЬНЫЙ ОБЗОР

СО ВСЕХ КОНТИНЕНТОВ — ФАКТЫ, СОБЫТИЯ, НОВОСТИ — СО ВСЕХ КОНТИНЕНТОВ

ПЕРЕГОВОРЫ В ВЕНЕ

16 апреля в Вене между представителями СССР и США начались переговоры о сдерживании гонки стратегического вооружений. Предварительные переговоры по этому вопросу, как известно, имели место в конце прошлого года в Хельсинки. Важность этих переговоров определяется тем, что именно сейчас особенно активизировалась деятельность определенных политических кругов, которые реальная угроза новой гонки вооружений и, следовательно, увеличивалась опасность для дела мира.

Советский Союз исходит из того, что разумное соглашение по этому вопросу между двумя ведущими мощными ядерными державами возможно. Об этом говорит опыт предыдущих лет, когда оказалось возможным заключение таких соглашений, как Договор о прекращении ядерных испытаний в атмосфере, в космическом пространстве и под водой 1963 года, Договор 1967 года, запрещающий вывод ядерного оружия на космические орбиты и размещение его на небесных телах, и, наконец, Договор о нераспространении ядерного оружия, вступивший в силу в прошлом месяце.

Не следует однако преуменьшать трудности, стоящие на пути к достижению соглашения на переговорах в Вене. События последнего времени со всей убедительностью показывают, что военно-промышленный комплекс США заинтересован в продолжении гонки вооружений и обострении международной напряженности. Особенно важно отметить, что подобные взгляды находят себе простых сторонников среди высокопоставленных членов правительства США. Американский министр обороны Лэйрд выступил недавно с речью, в которых отвечающий империалистические программы развязывания системы «сейфгард» и совершенствования ракет с множественными боеголовками. Вице-президент государственный секретарь Роджерс, утверждающий, что подобные мероприятия якобы помогут «усилить позиции» в переговорах.

Характерен и такой факт, прозвучали американские переговоры, Сенатская комиссия по иностранным делам приняла за два голосования — призывающую президента предложить в Вене немедленно приостановить дальнейшее развертывание всех наступательных и оборонительных видов стратегического оружия». Однако американская печать тут же разъяснила, что такая резолюция имеет «необязательный» для Никсона и что, напротив, как писала «Вашингтон пост», «нет никаких намеков на то, что Никсон отдаст подобный «мораторий». Однако американская газета предполагает, что американские предложения, по-видимому, будут носить ограниченный характер».

Несмотря на то, что история показала полную неприемлемость «политики с позиции силы» в переговорах с Советским Союзом, влиятельные круги в США делают ставку именно на такую политику. Решительное предупреждение сделал на этот счет в своей недавней речи т. Харлампиев. Генеральный секретарь ЦК КПСС Л. И. Брежнев. Он подчеркнул, что «на любые попытки изменить баланс сил в свою пользу, добиться военного превосходства над СССР мы ответим должным увеличением нашей мощи, укреплением нашей обороны». «Однако, — сказал Л. И. Брежнев, — если правительство США действительно стремится к договоренности о сдерживании гонки стратегических вооружений, если американской общественности дорого дело мира, то решение фактически это средство достижения мира. Как показали последние годы, массовое движение в США сделало шаг вперед. Сторонники мира переходят все больше и больше к активным антивоенным выступлениям. В эти дни во многих городах пикеты американцев окружили широкий круг крупных организаций, выражающих мнение. Расширяется база антивоенного движения, в нем все больше участвуют рабочие. Американский рабочий класс все более энергично выражает свой протест против грязной войны во Вьетнаме.

Новый подъем антивоенного движения в стране американские обозреватели объясняют, в частности, усиливающимся тяжелым воздействием вьетнамской войны на все стороны жизни США, в особенности в области экономики. Усиливается инфляция. В последнее время в ней добавился нарастающий спад производства. Увеличивается безработица. И неслучайно американские газеты пишут о том, что «внутренние проблемы» являются основным фактором, влияющим на позицию администрации Никсона в вопросе о войне во Вьетнаме.

Новый подъем антивоенного движения в стране американские обозреватели объясняют, в частности, усиливающимся тяжелым воздействием вьетнамской войны на все стороны жизни США, в особенности в области экономики. Усиливается инфляция. В последнее время в ней добавился нарастающий спад производства. Увеличивается безработица. И неслучайно американские газеты пишут о том, что «внутренние проблемы» являются основным фактором, влияющим на позицию администрации Никсона в вопросе о войне во Вьетнаме.

Новый подъем антивоенного движения в стране американские обозреватели объясняют, в частности, усиливающимся тяжелым воздействием вьетнамской войны на все стороны жизни США, в особенности в области экономики. Усиливается инфляция. В последнее время в ней добавился нарастающий спад производства. Увеличивается безработица. И неслучайно американские газеты пишут о том, что «внутренние проблемы» являются основным фактором, влияющим на позицию администрации Никсона в вопросе о войне во Вьетнаме.

«НЕТ» — АГРЕССИИ!

Недолго длившемуся половодью, в середине апреля США захлестнула новая мощная волна массовых выступлений против агрессии США во Вьетнаме. В митингах и демонстрациях, состоявшихся в Вашингтоне, Нью-Йорке, Бостоне, Чикаго, Сан-Франциско и других городах приняли участие многие десятки, если не сотни тысяч американцев. В стране растет осуждение агрессии в Индокитае. Отражает газета «Нью-Йорк пост».

Антивоенное движение пытались запугать участников антивоенного движения, вносили раскол в их ряды и дискредитировать полицейское значение апрельских акций мира. С этой целью министр юстиции Джон Митчелл выступил за принятие более жесткого законодательства по отношению к участникам антивоенных выступлений. Он предложил, в частности, «упростить» процедуру ареста и тюремного заключения демонстрантов. Эти угрозы власти осуществляют и жизнь. Во время апрельских антивоенных выступлений полиция во многих городах нападала на демонстрантов, пуская в ход дубинки и слезоточивый газ.

Однако террор властей не запугал сторонников мира. Не дали результатов и попытки официальных библиотечки охотничьей литературы, редко выпускается стенные и фотогазеты. Некоторые члены коллективов не понимают участия в воспитательстве, систематических и хозяйственных работах.

Победителями социалистического соревнования в честь юбилея вождя, в том числе оформу Гришанову и другим, были вручены грамоты, ценные подарки, имена их занесены в Книгу почета группового совета военных охотников.

ПЛЕНУМ СОВЕТА ВОЕННЫХ ОХОТНИКОВ

Состоялся расширенный пленум совета военных охотников Северной группы войск. Доклад «Об итогах социалистического соревнования между гарнизонными советами коллективов военных охотников, посвященного 100-летию со дня рождения Владимира Ильича Ленина» сделал председатель группового совета старшина П. М. Пуминский.

Как отмечалось в докладе и выступлениях, в социалистическое соревнование включились передовые большинство членов коллективов военных охотников, что и помогло им добиться хороших результатов. Коллективы военных охотников провели значительную работу по развитию охотничьего любительского и спортивного рыболовного спорта. Улучшилось освещение охотничьего и рыболовного спорта на страницах газеты «Знамя победы». Больше проводится вечеров отдыха и тематических вечеров охотника и рыболова, а их содержание стало более интересным и запоминающимся.

Разговор на пленуме шел не только об успехах. Во весь голос говорилось о недостатках, которых, к сожалению, имеется еще немало. В частности, не во всех клубах частей и домах офицеров гарнизона есть залы оружейные комнаты или уголки охотника и рыболова, не создан-

ного Вашингтона обманут американскую общественность выдвигая предложение политику «вьетнамизации» и интенсификацию на эскалацию агрессии во Вьетнаме, средство достижения мира. Как показали последние события, массовое движение в США сделало шаг вперед. Сторонники мира переходят все больше и больше к активным антивоенным выступлениям. В эти дни во многих городах пикеты американцев окружили широкий круг крупных организаций, выражающих мнение. Расширяется база антивоенного движения, в нем все больше участвуют рабочие. Американский рабочий класс все более энергично выражает свой протест против грязной войны во Вьетнаме.

КОНФЕРЕНЦИЯ МЕДИЦИНСКИХ СЕСТЕР

В военном госпитале ОТВ проведена конференция медицинских сестер. В докладе «Ленинскому юбилею — ленинскую встречу» А. Власенкова говорила об успешном выполнении коллективом госпиталя социалистических обязательств, взятых в честь 100-летия со дня рождения В. И. Ленина. А успехи достигнуты немалые. Например, в кружках по освоению смежных специальностей подготовлено немало перевязочных сестер, сестер-анестезисток, операционных сестер, сестер по переливанию крови, дезинфекторов... Некоторые работницы, борясь за звание «Медицинской сестры широкого профиля», освоили по двенадцать смежных специальностей.

Высшую квалификационную категорию врач-инфекционист получили А. Литвиненко, врачи-терапевты К. Попкова и Р. Николаева. Врачи скорой помощи и лечебных отделений тт. А. Терентьев, Н. Кукурудз, В. Пирогова, Н. Ишин и Э. Шумчик освоили методику проведения и расшифровки электрокардиограмм.

Доклад старшей медицинской сестры Л. Федоровой был посвящен медицинской этике, а Г. Поспихина в очень доходчивой форме рассказала роль медицинской сестры во всем лечебном процессе. Г. Апищенкова обобщила опыт работы медицинской сестры — анестезистки, В. Баранцева показала важность дисциплины и пунктуальности при уходе за больными.

С большим вниманием участники конференции выслушали рассказ Ю. Ломбур о правилах приготовления, хранения и подачи медикаментов в лечебных учреждениях.

Итоги конференции подвел начальник госпиталя подполковник медицинской службы В. Горемыкин. Можно уверенно сказать, подчеркнул он, что конференция еще более повысит культуру медицинского обслуживания, глубину и полноту обследования и лечения больных.

Полковник медицинской службы П. БАЛКО.

Ответственный редактор В. В. МАЯКОВ.

СПРАВКИ

Телевидение

20 апреля

16.25 — Смесь. 16.40 — «Известия». 16.50 — «Эврика!» — передача для детей. 17.35 — «Это стадион» — спортивная передача. 18.10 — «Сильуэты-Х музы» — передача о Баксе Брянской (из Полани). 18.40 — «Эврика» — научно-популярный журнал. 19.30 — Известия. 20.05 — «Мы должны жестоко» — передача. «Студии-63» (ленинские выступления об искусстве). 20.55 — Мультфильмы. 21.25 — «Современное звучание» — выступает Бонни Жуковский. 21.35 — Музыкальная передача. 22.10 — Известия.

21 апреля

7.55 — Совместное торжественное заседание ЦК КПСС, Верховного Совета СССР и Верховного Совета РСФСР, посвященное 100-летию со дня рождения В. И. Ленина (трансляция из Москвы). 16.40 — Известия. 16.50 — Фильмы. 17.10 — Концерт, посвященный 100-летию со дня рождения В. И. Ленина (трансляция из Москвы). 19.30 — Известия. 20.30 — «Девять дней одного года» — советский художественный фильм. 22.15 — «Поет Монодико» — киноконцерт. 23.30 — «Сильуэты-Х музы» — передача о Баксе Брянской (из Полани). 23.40 — «Эврика» — научно-популярный журнал. 0.00 — Известия. 0.50 — Фильмы. 1.40 — Концерт, посвященный 100-летию со дня рождения В. И. Ленина (трансляция из Москвы).

22 апреля

7.55 — Манифестация трудящихся на Красной площади в Москве, посвященная 100-летию со дня рождения В. И. Ленина. 10.30 — «Гаргантюа» — польский телевизионный фильм из серии «Четыре танкиста и собака». 11.40 — Известия. 16.50 — Фильм для детей. 17.05 — «Святыни в самолетах». 18.20 — Фильм из серии «Путешествия». 18.45 — «Договор дружбы» — документальная передача. 19.30 — Известия. 20.10 — «Гаргантюа» — польский телевизионный фильм. 21.40 — «Капитан Тенкень». 17.55 — «Спектакль телевизионного театра (комедия). 22.25 — Известия.

23 апреля

16.40 — Известия. 16.50 — Передача для юных зрителей, включающая фильм «Капитан Тенкень». 17.55 — «Спектакль телевизионного театра (комедия). 22.25 — Известия.

24 апреля

10.00 — «Тибак» — болгарский художественный фильм. 16.10 — «Вроцлавская биржа» — передача из Вроцлава. 16.40 — Известия. 16.50 — Передача для юных зрителей, включающая фильм «Капитан Тенкень». 17.55 — «Спектакль телевизионного театра (комедия). 22.25 — Известия.

25 апреля

9.20 — «Двенадцать разгневанных людей» — американский художественный фильм. 15.00 — «Портрет современника» — спектакль Театра юного зрителя. 17.00 — Известия. 17.10 — «Не только для женщин». 17.30 — «Все для пациентов» — телетурнир. 18.00 — «По-до» — советский художественный фильм. 19.30 — Спортивная передача. 20.00 — «Вечер с Шушенском, где жили Владимир Ильич и Надежда Константиновна Крупская. Н. К. Крупская очень помогла нам в реставрационных работах. Она мне дважды составила план помещения и обстановки.

Последние слова Михаил Михайлович произносит неохотно: в гостиную вошла очередная группа посетителей, и экскурсовод начинает про Ленина рассказ.

В тот кабинет отца, познавшего и молодость бедность и лишения. На письменном столе Ильи Николаевича его личные вещи: стеклянная пепельница, письменный прибор, подаренный сослуживцами в день юбилея, карманные часы, чернильница, пресс. За этим столом Володя, еще раз видел отца, склонившегося над отчетами о состоянии народных училищ.

Требовательный к себе и другим, Илья Николаевич старался и своим детям привить эти качества. Тяжело переживая беспрерывное и упорное заболевание сына Александра, Мария Александровна, женщина, проявившая трудную жизнь, помогли ей перенести это удар и другие невзгоды. Сильвы выпавшие на ее долю. Мать умела поддерживать порядок в семье и создавать уют в доме, который давал возможность детям хорошо учиться. Многие качества, необходимые для революционной деятельности, Ильич унаследовал от матери.

Мы еще находимся во власти дум об очаровательной хозяйке дома Ульяновых, а ведущий уже приглашает наверх, в антресоли, где находятся детская и маленькие комнаты Ани, Саши и Володи.

С волнением люди входят в заветный уголок Ильича. Комната с одним окном во двор. Маленький диванчик, узкая кровать. Обыкновенная полка с застывшими книгами. Все просто и скромно.

В своей маленькой комнате Ильич готовил дерзкие задания, здесь он читал революционную литературу и о многом размышлял. Здесь, вероятно, над судьбой старшего брата, он понял ошибочность тактики индивидуального террора и нашел верный путь революционной борьбы.

«Здесь, — заканчивает свой рассказ лектор музея, — формировался характер вождя — цельный, неукротимый, неукротимый в борьбе».

Рассказ опытных лекторов и уникальные экспонаты музея заставляют каждого посетителя восхищаться педагогической мудростью родителей Ульяновых, любовью всей семьи Ульяновых и всей атмосферой, в которой воспитывался характер гиганта Ильича. Будущего вождя революции. Недаром многие, выходя из музея, говорят: «Здесь любишь учиться мужеству и благородству».

Вечерние музыканты, посетившие музей перед праздником 52-й годовщины Октября, напишут: «Из этого дома видно как назад, но отсюда можно видеть и вех вперед».

Забота о сохранении дома Ульяновых на Московской улице была проявлена сразу же после окончания гражданской войны, а весной 1923 года в нем был открыт Историко-революционный музей.

В таможне дня нашего города трудовые дни января-июня 1924 года на родину Ленина поступали письма и телеграммы от трудящихся страны с просьбой сохранить все, что связано с его именем. Московские рабочие завода им. Калинина 30 января 1924 г. протелеграфировали симбирцам: «Чтобы все связанное с Ильичем неусыпно хранилось бы вами как память. А на следующий день в Москву полетел ответ, что дом, где родился великий вождь, охраняется с любовью симбирским пролетариатом.

В апреле 1925 года губернский совет Советов в целях увековечения памяти В. И. Ленина принял решение о сохранении дома и проведении полной его реставрации. В июне это решение было поддержано, и отсюда поступило предложение Историко-революционный музей разорганизовать в мемориальный Дом-музей В. И. Ленина.

Посетивший в 1942 году Дом-музей, младший брат Владимира Ильича Дмитрий Ильич Ульянов в книге комнаты, долго сидел в гостиной и выразил нахлынувшие на него чувства в таких трогательных строках: «Как будто вижу этого очень старого, давнишнего. Пекучую давно забытым, но в то же время близкого и бывшего, родным. Во всем видится, слышится, чувствуется мать, отец и он, Володя, сначала маленький ребенок, потом школьник-гимназист, студент и безупречный во всем, за-

НАШ ВОЕННОКОРОВСКИЙ ПОСТ СООБЩАЕТ ИЗ УЛЬЯНОВСКА

тем боевые взрослый юноша, неповторимого настойчивый. Бесконечно милые и дорогие образы, и слезы подступают к старым глазам, но надо так хорошо и ясно, что не хочется уходить из обстановки этого домика».

Прибывание в этом домике оказывает сильное воздействие и на нашего современника. «Достаточно побыть в нем несколько минут с опытным лектором, чтобы вам стало казаться, что хозяева дома находятся где-то рядом», — сказал один из прогостивших, приехавших сюда недавно из далекой Колымы.

Из Дома-музея люди устремляются к объектам ленинской мемориальной зоны. Здесь величественно и красиво. Осенью прошлого года у подножия Мемориала были высажены двадцатипятиметровые голубые ели. Сейчас все главные объекты ленинской мемориальной зоны уже открыты.

Мемориал распахнул свои двери, и слушает человечество символом вечной памяти вождя, мудрого человека. Здесь развучили слова лекторов о бессмертных идеях и делах Ильича, которые, как сказал Л. И. Брежнев на открытии Ленинского Мемориала, и сегодня являются нашим верным компасом, которые, как говорится в Тезисах ЦК КПСС к 100-летию со дня рождения В. И. Ленина, служат для советских людей, для трудящихся всего мира неисчерпаемым источником вдохновения и оптимизма.

Майор запаса Г. КУДИНОВ.
Ульяновск.

В Доме офицеров

19 апреля

ГЛАВНОЕ ЗДАНИЕ. Для детей художественный кинофильм «Ветряная мельница». Начало в 13.00, 15.00. Цветной широкоэкранный художественный кинофильм «Хозяин тайги». Начало в 17.00, 19.00, 21.00.

КИНОЛЕКЦИОННЫЙ ЗАЛ. Для детей сборник мультфильмов № 24. Начало в 15.00. Художественный кинофильм «Музыканты одного полка». Начало в 17.00, 19.00.

ЛЕТНИЙ ТЕАТР. Торжественное собрание, посвященное 100-летию со дня рождения В. И. Ленина. Начало в 16.00.

КИНОЗАЛ № 2. Для детей художественный кинофильм «Музыканты одного полка». Начало в 15.00. Цветная кинохроника «Трембита». Начало в 19.00.

ЗЕЛЕНЫЙ ТЕАТР. Художественный кинофильм «Человек — человеку». Начало в 19.00. —

20 апреля

ГЛАВНОЕ ЗДАНИЕ. Цветная кинохроника «Трембита». Начало в 19.00, 21.00.

ЗЕЛЕНЫЙ ТЕАТР. Художественный кинофильм «Музыканты одного полка». Начало в 19.00.

Г802092. Адрес редакции: Полевая почта 02961-Р. Типография газеты «Знамя победы». Заказ № 92.