За нашу Советскую Родину!

ЗНАМЯ ПОБЕДЫ

ПЯТНИЦА
15 мая
1970 года
№ 111 (8501)

Год издания 32-й

ЕЖЕДНЕВНАЯ ГАЗЕТА СЕВЕРНОЙ ГРУППЫ ВОЙСК

В Президиуме Верховного Совета СССР

За достигнутые успехи в боевой и политической подготовке, поддержание высокой боевой готовности войск и освоение новой сложной боевой техники Указом Президиума Верховного Совета СССР от 14 мая 1970 года награждены орденами и медалями СССР большая группа военнослужащих Вооруженных Сил СССР. В числе награжденных — отличники боевой и политической подготовки, командиры, политработники и инженерно-технический состав, ракетчики и летчики, военные моряки и десантники, танкисты, артиллеристы и воины других родов войск.

Учебному лету — хорошую материальную базу

Воины нашей Группы добились заметных результатов в соревновании за достойную встречу 100-летия со дня рождения В. И. Ленина и 25-летия великой Победы. Патриотический подъем, царивший среди личного состава, дал замечательные плоды.

Немалую роль в достижении успехов сыграла заблаговременно созданная хорошая учебно-материальная база. Она позволила командирам — организаторам учебного процесса и социалистического соревнования добиваться высокой эффективности обучения, рационально, с наибольшей пользой расходовать каждую минуту времени. Молодые солдаты за короткое время становились зрелыми воинами, хорошими специалистами. Об этом красноречиво свидетельствует опыт наших передовых подразделений, добившихся наиболее высоких успехов в соревновании.

Ракетное подразделение, которым командует коммунист офицер В. Зорин, уверенно шагает в рядах отличных подразделений. И успех этот не случаен. Личный состав подразделения накануне замены учебы приложил максимум усилий, чтобы классы, учебные поля, строевой плац, спортивная площадка полностью соответствовали требованиям боевой и политической подготовки. Своими силами воины хорошо отремонтировали помещения, изготовили много различных пособий. Это позволило целенаправленно организовать обучение. Молодые солдаты в сжатые сроки смогли неплохо освоить ракетную технику, научиться самостоятельно выполнять свои обязанности в отделениях и расчетах. Учебно-материальная база непрерывно обогащалась, совершенствовалась, и, естественно, способствовала высокому качеству занятий.

Таких примеров можно привести немало.

Вместе с тем имеются случаи, когда кое-где недооценивается роль и значение материальной базы в учебном процессе, ей не уделяется должного внимания. Это приводит к снижению эффективности занятий, а подчас и к прямому растранжириванию драгоценного учебного времени.

Экипажам одной из танковых рот предстояло выполнить боевые стрельбы. Это был серьезный экзамен, и воины стремились выдержать его на «отлично». Но стрельбы в этот день так и не состоялись. И только потому, что учебно-материальная база на полигоне оказалась крайне запущенной. Подъемник мишеней не действовал. Не работали тележки для подвижных целей. Недоставало и самих мишеней. В результате почти полный учебный день прошел впустую.

Безусловно, такое отношение к учебно-материальной базе наносит серьезный ущерб подготовке воинов, боеготовности подразделения. С подобными явлениями нельзя мириться.

Первые зимней учебы закончились. Воины всех боевых специальностей намечают новые рубежи в соревновании, готовятся к наиболее напряженному и ответственному летнему периоду боевой учебы. В этих условиях одна из важнейших задач командиров — заблаговременно подготовить к лету учебно-материальную базу.

В каждом подразделении, части есть оборудованные классы, стрельбища, полигоны и танкодромы, есть немало наглядных пособий, различной учебной литературы. Но все имеющееся нужно проверить, отремонтировать, обновить, привести в прежний порядок, пополнить.

Конечно, нельзя ограничиваться только этими мерами. Каждый командир или начальник хорошо знает слабые места в подготовке своих подчиненных и что надо предпринять в будущем на что обратить особое внимание.

Быстрее, в сжатые сроки вывести в строй молодое пополнение — одна из основных задач каждого командира. Она требует от организаторов боевой подготовки нетривиального подхода к оборудованию учебных мест, к созданию достаточного количества разнообразного наглядных пособий. Следует заранее позаботиться, чтобы для молодых воинов были оборудованы места для всех плановых занятий, в том числе и для самоподготовки, предусмотреть, чтобы по всем темам учебной программы имелись хорошие плакаты, схемы и другие пособия.

Заучивию, целенаправленно надо подходить к дооборудованию стрельбищ и полигонов, учебных полей. Не следует ни на минуту забывать, что поле — основное место обучения личного состава.

Заботясь о подготовке стрельбищ, полигонов, тактических полей к летней учебе, необходимо больше внимания уделить изготовлению мишеней, различного рода имитаторов, пультов управления, что позволит создать на занятиях сложный тактический фон, отрабатывать все задачи в строгом соответствии с требованиями Курса стрельб, других документов, регламентирующих боевую подготовку воинов различных специальностей. В таких условиях личный состав будет и приобретать навыки, и закалять свою волю, характер. Хорошо оборудованная учебно-материальная база — это и средство морально-психологической закалки личного состава.

Своевременно позаботиться о хорошей материальной базе для летней учебы — дело прежде всего командира. Но в этом исключительно важном деле должны сказать свое слово также коммунисты и комсомольцы, рационализаторы. Их долг — проявить максимум инициативы, чтобы эта задача была решена успешно.

ВСТРЕЧА А. Н. КОСЫГИНА С В. ГОМУЛКОЙ И Ю. ЦИРАНКЕВИЧЕМ

ВАРШАВА, 14 мая. (ТАСС). 13 мая в Варшаве состоялась встреча члена Политбюро ЦК КПСС, Председателя Совета Министров СССР тов. А. Н. Косыгина с Первым секретарем ЦК ПОРП тов. В. Гомулкой и членом Политбюро ЦК ПОРП, Председателем Совета Министров Польской Народной Республики тов. Ю. Циранкевичем.

Во время встречи имел место обмен мнениями по политическим и экономическим вопросам, представляющим интерес для обеих сторон.

Встреча прошла в сердечной, товарищеской обстановке.

О ЗАСЕДАНИИ КОМИТЕТА МИНИСТРОВ ОБОРОНЫ ГОСУДАРСТВ—УЧАСТНИКОВ ВАРШАВСКОГО ДОГОВОРА

В соответствии с ранее принятым решением в мае этого года в гор. Софии состоится заседание Комитета министров обороны государств-участников Варшавского Договора.

На заседании будут рассмотрены вопросы дальнейшего укрепления оборонной мощи стран Варшавского Договора.

В ЦЕНТРАЛЬНОЙ ИЗБИРАТЕЛЬНОЙ КОМИССИИ ПО ВЫБОРАМ В ВЕРХОВНЫЙ СОВЕТ СССР

Ровно месяц отделяет страну от Дня выборов в Верховный Совет СССР — высший представительный орган государственной власти, выражающий волю и интересы всего советского общества, всех наций и народностей нашей страны.

Важная роль в подготовке к выборам принадлежит избирательным комиссиям основных и автономных республик, автономных областей и национальных округов. Их над-лагается наблюдение за точным исполнением требований избирательного законодательства в ходе выборов, проведение организаторской работы на территории соответствующих республик, автономных областей, национальных округов.

Председатели этих комиссий 14 мая собрались в Центральной избирательной комиссии для того, чтобы обсудить вопросы, связанные с подготовкой к выборам в Совет Национальностей Верховного Совета СССР.

В совещании приняли участие представители избирательных комиссий по выборам в Совет Национальностей всех 15 союзных, 20 автономных республик, 8 автономных областей и 10 национальных округов. Они подробно рассказали о деятельности комиссий, подведили итоги, обсудили мероприятия на предстоящий период избирательной кампании.

С сообщениями на совещании выступили председатели избирательных комиссий по выборам в Совет Национальностей: от РСФСР — Г. М. Марков, Казахской ССР — Е. З. Заяиев, Молдавской ССР — Я. С. Гросул, Башкирской АССР — Г. Г. Федотов, Хакасской автономной области — Л. А. Тройзин и Нанайского национального округа — З. А. Мякина. В обсуждении вопросов подготовки к выборам приняли участие председатели избирательных комиссий Северо-Осетинской АССР — Т. М. Алаева, Татарской АССР — З. Ш. Нуруллинов, Ненецкого национального округа — Н. Ф. Соболевой.

Участники совещания подчеркивали, что избирательная кампания развертывается в год ленинского юбилея, характеризуется высоким подъемом политической и трудовой активности советских людей, их стремлением досрочно выполнить задания пятилетнего плана, внести свой вклад в общее дело строительства коммунизма. Об этом ярко свидетельствуют итоги работы многих промышленности за первые месяцы последнего года пятилетки. Объем промышленного производства в минувшем квартале в целом по стране увеличился против соответствующего периода прошлого года на 8,4 процента, производительность труда возросла на 7,9 процента.

Трудящиеся нашей страны идут к выборам в высший орган государственной власти тесно, сплоченные вокруг Коммунистической партии и ее Ленинского Центрального Комитета. Выражая беззаветную преданность и верность своей родной партии, советские люди, преисполнены непоколебимой решимости под ее руководством осуществить планы коммунистического строительства, претворить в жизнь заветы великого Ленина.

На совещании отмечалось, что подготовка к выборам повсеместно проходит в соответствии с требованиями Конституции СССР и Положения о выборах. Широко развернулась деятельность избирательных комиссий. Большую работу проводят избирательные комиссии союзных и автономных республик, автономных областей и национальных округов. Они рассматривают и решают важные вопросы подготовки к выборам, организации работы в избирательных округах. Члены этих комиссий регулярно выезжают на места для ознакомления с ходом избирательной кампании, оказания необходимой помощи в деятельности окружных и участковых комиссий.

Повсеместно закончена регистрация кандидатов в депутаты. Проведение массовые собрания трудящихся по их выдвижению с новой силой продемонстрировали нерушимое единство партии и народа, монолитность блока коммунистов и беспартийных, дружбу и братство всех наций и народностей СССР. Для каждого из трудящихся Верховный Совет СССР выдвинуты лучшие сыны и дочери советского народа — руководители партии и правительства, передовики производства и колхозники, представители советской интеллигенции, общественные и государственные деятели.

В работе по подготовке к выборам активное участие принимают общественные организации, активно проводятся предвыборные собрания избирателей — трудящихся, завтракающих широкий круг вопросов, имеющих как общегосударственное, так и местное значение. В многочисленных письмах, поступающих в избирательные комиссии, выражается глубокая забота граждан о укреплении могущества Родины, неуклонном подъеме всех отраслей нашей экономики, дальнейшем повышении народного благосостояния. На совещании была подчеркнута важность тщательного учета предложений трудящихся, необходимость настойчивой работы над их реализацией в ходе хозяйственного и социально-культурного строительства.

Выступившие говорили об ответственных задачах, которые стоят сейчас перед избирательными комиссиями, о необходимости четкой организации их работы. Особое внимание обратилось на обеспечение координации в работе окружных и участковых избирательных комиссий, проведение тщательного инструктирования всех членов избирательных комиссий с тем, чтобы они хорошо знали свои права и обязанности, на современную доставку избирательных бюллетеней и другой документации участковым комиссиям, обеспечение их средствами связи и транспортом, на оборудование помещений для голосования.

На совещании отмечалось существенное значение своевременной и тщательной проверки списков избирателей. От того, насколько точно составлены и выверены эти списки, насколько полно охватывают они граждан, зависит осуществление права граждан принимать участие в выборах.

На предстоящих выборах — многие молодые избиратели впервые примут участие в голосовании. Избирательные комиссии должны уделить им особое внимание, позаботиться о том, чтобы все они хорошо знали порядок проведения выборов, выполнили свой гражданский долг.

Учитывая, что выборы в Верховный Совет СССР будут проходить в летнее время, в условиях пятидневной рабочей недели с двумя выходными днями, в ходе совещания была подчеркнута необходимость проведения мероприятий, обеспечивающих участие в голосовании всех избирателей, где бы они, ни находились в день выборов.

В целом, как показало совещание, избирательные комиссии, созданные на территории нашей страны, многонациональной армии общественности приглашают все усилия к тому, чтобы обеспечить неукоснительное проведение в жизнь установленных Конституцией демократических принципов и преобразовать выборы в подлинно избирательного права при полном волеизъявлении.

На совещании с речью по докладам избирательных комиссий союзных и автономных республик, автономных областей и национальных округов по выборам в Совет Национальностей Верховного Совета СССР выступил председатель Центральной избирательной комиссии В. В. Кириллов.

В работе совещания приняли участие секретарь Центральной избирательной комиссии Ю. В. Кашпоров, члены комиссии В. И. Конаков, Н. С. Тихонов, Е. М. Тяжелинков, секретарь Президиума Верховного Совета СССР М. П. Георгадзе, работники министерств и ведомств, представители советской общественности.

(ТАСС).

ЛЕТО СПРОСИТ...

Выныривая с опушки леса, боевые машины на большой скорости подходят к рубежу открытия огня. Вдали появляются темные очертания мишеней. Это танки «противника». Сами по себе мишени большие. Но сейчас они затянуты белой пеленой тумана, и надо иметь большой опыт ведения огня в сложных условиях, чтобы поразить их с первых выстрелов очередью. Танкисты стараются выполнить упражнение с высокой оценкой. Они знают: это — последняя стрельба в первом периоде обучения, и ее результаты будут зачтены в выполнение социалистических обязательств юбилейного года.

За прицелом командирского танка — наводчик первого класса ефрейтор Леонид Пеньков. Увидев в поле зрения прицела мишень, он быстро устанавливает исходные данные, уточняет наводку и производит выстрел. Трасса снаряда пронизывает танк «противника». И в этот момент одна за другой появляются еще два мишени. Пеньков понимает: обстрелял не свою цель. Но не теряется. Он переносит огонь и поражает цель.

Через несколько минут танки возвратились в исходное положение. Начинается осмотр мишеней. И тут выясняется, что оператор подал пулеметчику цели не на том рубеже. В итоге два экипажа их не поразили. Результат не радует. Только ефрейтор Пеньков заслужил «четверку», рядовые Шентимиров и Дышев получают «удовлетворительно».

Пока очередные экипажи принимают танки, беседуем с теми, кто отстрелялся. Все прекрасно знают правила стрельбы и огонь корректировали правильно. Почему же у двоих низкие оценки?

Радовой Шентимиров тоже опытный наводчик. Но когда увидел, что по единственному танку огонь открыл его левый сосед, на какое-то мгновение растерялся. А время шло. Поэтому первый выстрел произвел в спешке и даже на заметил точно, куда ушел снаряд. По пулеметным целям наводчик стремился отстреляться побыстрее, чтобы не опоздать с переносом огня по последней, тоже пушечной цели. В сложившейся ситуации воин выбрал самый выгодный для себя вариант: лучше промазнуться по пулемету «противника», чем по установке противотанковых управляемых реактивных снарядов. Не поразив танкоопасные цели, экипаж получил бы «двойку».

Возможно, кое-кто склонен считать, что ничего особенного не случилось. В целом-то рота получила хорошую оценку за выполнение упражнения. Думается, определенные выводы из стрельбы следует сделать и тем, кто вел огонь, и тем, кто готовил к стрельбе полигон. В самом деле, в роте, о которой идет речь, нет ни одного малоопытного наводчика. В прошлом при выполнении очередных упражнений многие из них получали отличные оценки и в плохую погоду, и ночью.

Что же случилось теперь? Причина неудачи — в плохой работе механизмов мишенной обстановки. Некоторые цели не выдерживали сильного напора ветра, падали, разваливались. В целом на ремонт мишеней ушло в три раза больше времени, чем на стрельбу. Естественно, что такое положение нервировало людей, вызывало у них чувство неуверенности. Проведут еще две недели, и на учебных полях, танкодромах, стрельбищах, полигонах с новой силой развернется социалистическое соревнование юбилейного ленинского года. К штурму новых высот в боевом мастерстве надо заранее готовиться, чтобы никакие случайности не сбили на нет ратный труд солдат, сержантов и офицеров. Может быть, следует отказаться от громоздких и тяжелых фанерных мишеней, перейти на легкие металлические. Кстати, на этом же полигоне такие мишени, но меньше размером, уже применяются. Так что опыт имеется, и его надо использовать. Ведь лето спросит вдвойне — и за первый, и за второй периоды обучения.

Подполковник А. КОМЛЕВ.

Скоро сюда придут саперы, чтобы соорудить переправу через водный рубеж. Без замаскированных переправ, прикрытых огнем и дымом, в характере рельефа местности в срок представить командиру младший сержант А. Сапрыкин.

На снимке: младший сержант Д. САПРЫКИН производит топогеодезическую привязку местности.

ОТЪЕЗД РАУЛЯ КАСТРО РУС

13 мая на родину отбыла кубинская военная делегация, возглавляемая Министром Революционных Вооруженных сил Республики Куба маиором Раулем Кастро Рус. Она находилась в Советском Союзе с официальным дружественным визитом по приглашению Министра обороны СССР Маршала Советского Союза А. А. Гречко. Делегация принимала участие в праздновании 100-летия со дня рождения В. И. Ленина и 25-й годовщины Победы советского народа в Великой Отечественной войне.

(ТАСС).

ПРИЕЗД ЧЕХОСЛОВАЦКИХ ДРУЗЕЙ

13 мая в Москву для участия в Днях чехословацкой культуры в Советском Союзе прибыла делегация деятелей культуры Чехословацкой Социалистической Республики. Ее возглавляет заместитель Председателя правительства ЧССР Милослав Грушкович.

(ТАСС).

ЭКЗАМЕН НА ЗРЕЛОСТЬ

ИНТЕРВЬЮ С КОМАНДУЮЩИМ КРАСНОЗНАМЕННЫМ ЧЕРНОМОРСКИМ ФЛОТОМ ВИЦЕ-АДМИРАЛОМ В. С. СЫСОЕВЫМ О МАНЕВРАХ «ОКЕАН»

Только что закончились маневры Военно-Морского Флота «Океан». Специальный корреспондент ТАСС И. Козловский, выходивший в море на одном из больших кораблей, обратился к командующему Краснознаменным Черноморским флотом вице-адмиралу В. С. Сысоеву с просьбой ответить на несколько вопросов.

ВОПРОС. Какое значение для укрепления обороноспособности страны имели маневры «Океан»?

ОТВЕТ. Маневры под условным наименованием «Океан» проводились с целью проверки и дальнейшего совершенствования уровня боевой выучки сил Военно-Морского Флота и оперативной подготовки штабов. В их участвовали подводные лодки и надводные корабли всех классов, морская авиация, части морской пехоты — все роды сил флота.

Основная особенность проводившихся маневров состоит в их масштабе, в большом пространстве акваториям. Действия разнородных сил флота развернулись на просторах Атлантического и Тихого океанов, Средиземном, Баренцевом, Охотском и других морях, омывающих с территории Советского Союза. Таким образом, задачи маневров — «Океан» — глубоко символично: Советский Военно-Морской Флот вышел на просторы мирового океана и способен решать ответственные задачи по защите государственных интересов Советского Союза и других социалистических стран на всех морях и океанах.

Маневры «Океан» проводились в знаменательное время, когда советский народ отмечал всенародно торжественно отмечали 100-летие со дня рождения В. И. Ленина. Они являлись для Военно-Морского Флота серьезным экзаменом. Флот держал отчет перед партией и народом, демонстрировал свои готовность к выполнению священных рубежей социалистической Родины.

Маневры проходили в сложной международной обстановке. Известно, что империалисты ведут политику агрессии и разбоя, раздувают очаги локальных войн, перебрасывают военно-морские силы, пытаясь возродить миф о своем безраздельном господстве на морях. Но эти попытки оказались тщетными, ибо сегодня океанский флот Советского Союза — реальная сила, способная решать любые задачи.

ВОПРОС. Не могли бы Вы рассказать о роли в маневрах Краснознаменного Черноморского флота? Как моряки-черноморцы выполнили возложенные на них задачи?

ОТВЕТ. В маневрах «Океан» принимали участие все флоты нашей страны, в том числе Краснознаменный Черноморский флот. Наши корабли и части отрабатывали в океанских просторах разнообразные тактические приемы, высаживали десанты, выполняли боевые упражнения — ракетные, артиллерийские, торпедные стрельбы и т. д.

Моны-черноморцы трудились с большим напряжением, с сознанием высокой ответственности. Это позволило продолжить известные традиции и добиться хороших результатов. Вот одного примера. В Средиземном море бывал экипаж Ленинского Юбилейным Почетным Грамотами. Среди них противолодочный крейсер «Москва», крейсер «Михаил Кутузов», а также другие корабли и части.

Прошедшие маневры, сказал в заключение В. С. Сысоев, явились для черноморцев хорошей школой, прекрасной школой военно-тактической зрелости командиров и штабов, экзаменом для всего личного состава, испытанием морально-психологической закалки матросов, старшин и офицеров. Наша задача состоит сейчас в том, чтобы обобщить передовой опыт, накопленный в ходе маневров, взять его на вооружение с тем, чтобы еще выше поднять боевую готовность флота.

ПУТЬ К ВЫСОКОЙ КЛАССНОСТИ

ОПЫТ ЮБИЛЕЙНОГО СОРЕВНОВАНИЯ — В ПРАКТИКУ!

Когда наши танкисты принимали социалистические обязательства на юбилейный год, то прежде всего намотили рубежи своей классности. Каждый танкист прекрасно понимал, что классность — самый убедительный показатель воинского мастерства.

Борьбе за классность стала главным направлением в нашем соревновании. Обязательства мы взяли высокие. К ленинскому юбилею каждый второй механик-водитель, например, должен был подняться в мастерстве на ступень. Младший сержант Васильев дел слово стать первоклассным специалистом. Три человека заявили, что не просто станут дублерами механиков-водителей, а получат по этой сложной специальности классность.

Всем было ясно, что для успешного выполнения взятых обязательств следовало трудиться с большим усердием. Особая ответственность ложилась на командиров — организаторов учебного процесса. Надо было значительно поднять методическое мастерство руководителей занятий, улучшить организацию, с максимальной пользой расходовать каждую минуту учебного времени.

Но полагаться на один плановый занятия не приходилось. Следовало шире практиковать общественные формы учебы, эффективнее использовать самоподготовку. Мне, например, пришлось возглавить технический кружок, занятия в котором явились своеобразным дополнением к плановым. Кружок занимался почти ежедневно. Помнится, как в первые дни нового учебного года некоторые механики-водители слабо усваивали систему электрооборудования танка. Эти вопросы мы еще раз изучили на занятиях технического кружка. И механики-водители лучше уяснили типы аккумуляторных батарей, их устройство, работу, порядок эксплуатации.

В другой раз также на занятиях в кружке глубоко разбирали виды трансмиссий, типы главных фрикционов.

Нашим командирам много приходилось заниматься индивидуально с каждым механиком-водителем, овладевать мастерством вождения вождения в классе, на полигоне, во время вождения на танкодроме, на учениях, в парке боевых машин. Особенно много пришлось заниматься с рядовым Кузьминым. Помнится, как медленно постигал он на такой уж сложный вопрос — работу топливного насоса и всережимного регулятора. Занимался я с ним лично. Посоветовал одному из наших наиболее подготовленных механиков-водителей взять шефство над слабоуспевающим товарищем. Сообща добились успеха.

Одним из главных условий повышения классности для механика-водителя является умение водить танк на больших скоростях, правильно преодолевать искусственные и естественные препятствия, хорошо ориентироваться на местности. И мы постоянно имели это в виду. Вопрос ставили так, чтобы механики-водители тренировались даже при малейшей возможности. Перед каждым выездом на танкодром проводились занятия по знанию Курса вождения. Непосредственно на танкодроме на одном из учебных мест воины тренировались в преодолении проходов в минном поле, колейного места и других, наиболее сложных препятствий. После выполнения упражнения с каждым механиком-водителем проводился детальный разбор его действий. Лучшие ставились в пример. Опыт передовиков тут же распространялся среди других специалистов. Это было особенно ценно для молодых механиков, которые еще не обладали достаточными навыками вождения боевых машин по трудным трассам.

В ходе учебы и борьбы за повышение классности постоянно приходилось иметь в виду создание на занятиях сложной тактической обстановки. Это диктовалось интересами роста профессионального мастерства танкистов, повышения боеготовности подразделения.

Приходилось сталкиваться с таким явлением. На танкодроме или на полигоне механик-водитель действует умело и уверенно, а на учениях теряется, допускает оплошности. Установить причину оказалось нетрудно. Дело в том, что при выполнении упражнения по вождению механик-водитель хорошо знал трассу, привыкал к ней и, естественно, не испытывал сколько-нибудь значительной физической и морально-психологической нагрузки. Ясно, что такие условия не могли способствовать интенсивному росту мастерства танкистов, и их пришлось усложнять. В последующем при выполнении упражнения по вождению оборудовалось несколько проходов в минных полях. Места этих проходов часто менялись. На маршруте оборудовались многочисленные препятствия. Поначалу выполнение упражнений в таких условиях привело к некоторому снижению оценок. Один из солдат, например, просто растерялся было в незнакомой обстановке. Он прямо двигался по одной колее, преодолевать один и тот же проход в минном поле.

К трудностям постепенно привыкли. А вот-нет, у танкистов обострилось чувство осмотрительности, боевой инициативы, выработалась быстрота реакции на изменения тактической обстановки. При выполнении упражнения механиков-водителям приходилось самим ориентироваться на местности, выбирать маршрут, принимать решение на преодоление препятствия.

Большую озабоченность вызвало у нас вождение в ночных условиях. В период подготовки к повышению классности приходилось тщательно сидеть за умением механиков-водителей управлять танками в темное время суток. Поначалу было немало неурядиц. Приступает, скажем, тот или иной механик-водитель к выполнению упражнения и вдруг же с тревогой докладывает:

— Плохо видно в прибор.

А дело, оказывается, в том, что воин не подготовил как следует танк к вождению, неправильно отрегулировал фары прибора ночного видения. И получалось так, что не было согласованности пучка фары инфракрасных лучей и прибора, в результате чего видимость действительно ухудшалась.

Пришлось обратить самое серьезное внимание на умение танкистов готовить и настраивать приборы ночного видения. Подобных неурядиц больше не было.

Свои обязательства механики-водители выполнили. Теперь все до единого — классные специалисты. При этом каждый второй — специалист высокого класса.

Но забот у нас не уменьшится. Скоро наши наиболее опытные механики-водители уволятся в запас, на место придут новобранцы, с которыми надо работать и работать. И опять вопросы роста классности будут для нас актуальными.

В соревновании за достойную встречу ленинского юбилея мы пытаемся пустить в ход все наши неиспользованные резервы. И добились в этом отношении многого. Но нельзя сказать, что исчерпаны все возможности. Нам предстоит немало поработать над совершенствованием учебно-материальной базы. Надо лучше оборудовать танкодром, чтобы механики-водители могли как можно больше времени действовать на незнакомой местности.

Не всегда мы использовали и такие возможности. Известно, что при вождении в условиях ночи, при перегоне машин из огневого городка в парк и обратно есть большие резервы для дополнительных тренировок в преодолении препятствий. На пути движения танков можно в определенном месте вырыть колдобину — и готов ограниченный проход, проход в минном поле, а то и усложненный колейный мост. Но мы практиковали это не всегда и, конечно же, упускали возможность потренироваться дополнительно.

Занимало было бы так, что мы засиживались в классе при изучении материальной части, мало учились практически. И это тоже будет учесть. Нам очень необходима действующая схема электрооборудования. Такая схема сейчас делается, и она, безусловно, сыграет свою роль в учебном процессе.

Наша задача — всемерно добиваться роста воинского мастерства механиков-водителей, что является одним из главнейших условий повышения боеготовности подразделения.

Лейтенант В. АЛЕКСЕНКО,
заместитель командира роты по технической части.

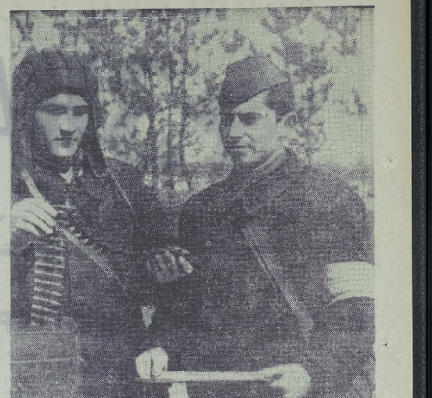

В Н-ском танковом подразделении в этот день проводились боевые огневые стрельбы. Рано утром на полигон прибыли танкисты. Скоро первый заезд. Механики еще раз осматривают боевые машины, готовятся к выполнению упражнения другие члены экипажей. На пункте боепитания идет выдача боеприпасов. Четко, с соблюдением всех правил выполняет здесь свои обязанности старшина Н. Востров.

На снимке: начальник пункта боепитания старшина Н. ВОСТРОВ (справа) выдает боеприпасы заряжающему рядовому Ю. ЦИБРО.

Фото М. Галахина.

МНОГО БЫЛО РАЗГОВОРОВ О ВЗАИМОЗАМЕНЯЕМОСТИ...

Рядовой Омаров по специальности — зарядный. Но солдату на занятиях, да и во время боевых стрельб не раз приходилось выполнять обязанности и других номеров расчета. И всякий раз с задачей он справлялся успешно.

На днях командир в ходе полевого занятия проверил не только тактико-специальную подготовку артиллеристов, но и их технические знания. Рядовой Омаров и на этот раз показал себя хорошо. Солдат еще раз доказал, что в своем мастерстве он шагнул далеко вперед, что круг его знаний намного расширился. Воин показал хорошие знания по устройству затвора, дал полный ответ на вопрос о тактико-технических данных пушки, ее устройстве, правилах технического обслуживания.

Но совсем иная картина наблюдалась, когда офицер предложил заряднему из другого расчета рядовому Кудрявцеву рассказать об устройстве затвора пушки. Солдат не смог назвать правильно почти ни одну часть этой детали. На другие вопросы также отвечал путанно.

— Он лучше знает, сколько имущества находится в батарейной кладовой, — с ноткой юмора объяснил командир расчета.

— Но ведь Герасимов обязался овладеть обязанностями всех номеров расчета, — возразил офицер. — Разве можно добиться этого, не зная обязанностей товарища?

— Слон нет каждый специалист будь то заряжающий, установщик или наводчик, должен прежде всего в совершенстве знать непосредственно свой труд, обязанности. Но этого мало. Кому не известны примеры мужества и храбрости, проявленные нашими артиллеристами в годы Великой Отечественной войны? Все знают имя однополчанина Василия Сотникова, который в одном из боев один уцелел из всего расчета. Все его боевые товарищи погибли у дымящихся орудий. Сотников не дрогнул. Он вступил в смертельную схватку с вражескими танками. Семь из них заставил замолкать костромич. Сумел бы герой-фронтовик пушку восхоть врагу, не владея всеми специальностями расчета? Нет, конечно.

В взводе, в котором служат рядовые Кудрявцев и Герасимов, много говорят о взаимозаменяемости номеров. Берут на себя высокие обязательства. Но не всегда держат слово. Особенно плохо с овладением смежными специальностями. И мириться с этим нельзя. Каждый воин должен раздвинуть рамки своей профессии. Это веление времени, требование современного боя.

Капитан В. БЕРЕЦ.

ПРАКТИКА — ОСНОВА УСПЕХА

Расчет, которым командует младший сержант Кайдар Утарбеев, по праву считается правофланговым в социалистическом соревновании. Молодые солдаты в бою ничем не уступают бывалым воинам.

Недавно расчет находился на тактических учениях. Действовать пришлось в очень трудных условиях, в сложной тактической обстановке. Со своими задачами в поле воины справились отлично, несмотря на то, что расчет действовал сокращенным составом. На занятии отсутствовал по уважительной причине два человека.

Секрет успеха артиллеристов — прежде всего в хорошей выучке и взаимозаменяемости каждого орудийного номера. На всех полевых занятиях младший сержант Утарбеев заботился о привитии своим подчиненным высоких практических навыков боевой работы. В четких, слаженных действиях солдат, умении в любую минуту заменить товарища.

Правильно говорят: лучше раз увидеть, чем десять раз услышать. Это имеет прямое отношение и к нашей специальности. Сколько ни говори солдату о том, как нужно действовать, он не поймет всего окончательно до тех пор, пока сам практически до автоматизма не проделает ту или иную операцию, пока на практике не убедится в допускаемой ошибке и не устранит ее.

По такому принципу действует и младший сержант Утарбеев. Рядовые Крылов, Федоров совсем недавно начали службу, но их практической выучке может позавидовать любой солдат взвода.

Подчиненные младшего сержанта Утарбеева не останавливаются на достигнутом. Каждый полон стремления к еще достигнутым успех и добиться еще более высоких показателей в боевой учебе.

Ефрейтор П. ПЕТРОШОВ.

Первое письмо в газету

НА КОМАНДИРА ДЕРЖИМ РАВНЕНИЕ

Дорогая редакция!

В социалистическом соревновании наш расчет достиг хороших результатов. В этом немалая заслуга сержанта Владимира Кудряшова. О нем, лучшем командире расчета, я хочу рассказать в своей первой заметке.

Сразу после прибытия из пополнения подразделения командиру Кудряшову с большим усердием принялся за выполнение служебных обязанностей. Он требовал от подчиненных высокого знания материальной части, добросовестного выполнения уставов армейской, прививал каждому чувство ответственности за порученное дело. И сам в этом показывал пример настойчиво совершенствовал свое знание, повышал боевое мастерство. За год сумел стать специалистом первого класса, отличником боевой и политической учебы, выполнил норматив второго спортивного разряда.

На достигнутом командир не остановился. По его предложению мы внесли на соревнование отличный расчет борьбы под девизом: «Знания материальной части, добросовестного выполнения уставов армейской, прививая каждому чувство ответственности за порученное дело. И сам в этом показывая пример настойчиво совершенствуй свои знания, повышай боевое мастерство. За год сумел стать специалистом первого класса, отличником боевой и политической учебы, выполнил норматив второго спортивного разряда».

По достигнутым командир не остановился. По его предложению мы внесли на соревнование отличный расчет борьбы под девизом: «Знания материальной части, добросовестного выполнения уставов армейской, прививая каждому чувство ответственности за порученное дело. И сам в этом показывая пример настойчиво совершенствуй свои знания, повышай боевое мастерство. За год сумел стать специалистом первого класса, отличником боевой и политической учебы, выполнил норматив второго спортивного разряда».

Пример командира воинов расчета. Например, сержант Кудряшов решил подучить наводчика-водителя, повысить спортивный разряд. И добиться высокого звания пятиклассного специалиста.

Ефрейтор С. САЧКО.

Что снизило оценку

В группе политических занятий, где рядовым-отделением лейтенант Ковалевым, состоялись последние занятия. После небольшого вступления проверяющий проглашал вопросы, подлежащие обсуждению. Первый из них — «Против каких течений пришлось боеться В. И. Ленину при создании марксистской партии — партии нового типа».

Раскрытие вопроса требует от воинов известной теоретической подготовки. И приятно, что рядовой Ковалев, Лавринейко, Ивановы дали развернутый и правильный ответ. Он на убедительных примерах показал, как ложно мнение пролетариата разобщает, вздорность и вредность народнических концепций, предательскую и соглашательскую политику меньшевиков и эсеров в экономистов. Выступление Коротеева углубил рядовой Калинин, который также дополнил положения книги Ленина «Что такое «друзья народа» и как они воюют против социал-демократов».

Ответ на вопрос и обсуждение вопросов «В. И. Ленин о защите социалистического Отечества», «Армия и историческое назначение Советского государства» — Защита социалистического Отечества, — говорил рядовой Лавринейко, — предполагает решение двух взаимосвязанных задач: во-первых, создать самые благоприятные условия для построения социализма и коммунизма в СССР, во-вторых, обеспечить сохранение мира, предотвратить империалистическую агрессию и разгромить врагов, если они попытаются напасть на нашу Родину, страны социалистического содружества.

Ответ Ивановых характеризует роль Владимира Ильича в разработке учения о защите социалистического Отечества, в строительстве Советских Вооруженных Сил, в организации разгрома врагов нашей Родины в годы гражданской войны, разъяснение историческое направление такие выдающихся трудов Ленина, как «Военная программа пролетарской революции», «Все на борьбу с Деникиным», «Лучше меньше работы и качественнее по поводу победы над Колчаком». Активно, со знанием дела подошел к ответу на вопросу рядовые Карасев и Прокопенко.

В ходе обсуждения других вопросов, стремясь конкретизировать выступления, рядовой Новоселов высказывает пожелание, чтобы слушатели приводили примеры из практики, подтверждающие верность и торжество идей Ленина. Рекомендация правильная. Аргументировать те или иные положения конкретными фактами из жизни — значит глубже осознать и показать огромную роль Ленина в руководстве социалистическим строительством. Это хорошо подметил выступивший затем рядовой Курбанов. Его выступление было признано лучшим.

К сожалению, не все слушатели последовали примеру Курбанова. Отдельные товарищи не смогли увязать ленинские положения с примерами сегодняшнего дня. Так случилось потому, что в ходе занятий мало обращалось внимания воинов на эту сторону.

Имели место и другие существенные недостатки. Так, очень слабо прошло изучение темы «Знать и точно выполнять уставы Вооруженных Сил СССР. Строго соблюдать воинскую дисциплину. Отрицание голоса, никто из выступающих не вспоминал о заветах Ленина советским воинам, никто не сказал о сущности и характере советской воинской дисциплины. А нужно вести такие беседы непрерывно, об этом обязательно. Тем более, что в подразделении еще полностью не нужны дисциплинарные проступки. В более глубоком анализе нуждался также вопрос о характерных особенностях современных войн, о роли в них человека и техники. Разговор же сведен в основном к утверждению, что войны бывают справедливые и несправедливые. Возможность же дать обстоятельный анализ этого вопроса было, например, у рядовых Иванова и Савинова. Но они не сумели справиться с задачей, сказали обо всем поемногу.

В целом группа получила хорошую оценку. Чувствуется, что многие воины в зимнем периоде обучения поработали добросовестно. Но даже результат мог быть значительно выше, если бы рядовые Радзиевский, Шадыкова, Ильин, Гурвитис не получили «тройки». Они слабо знали вопросы текущей политики, политическую карту мира, не умели использовать в своих ответах ленинские работы.

В пункте нового места жительства — постоянного или временного — в день выборов избиратель является на избирательный участок, где по предъявлению удостоверения личности и «Удостоверения на право голосования» его на общих основаниях включают в списки избирателей и предоставляют право голосовать на соответствующих кандидатов. В таком же порядке проходит голосование и в поездах дальнего следования, на водных и железнодорожных вокзалах и в аэропортах. В любом случае «Удостоверение на право голосования» прилагается к списку избирателей, в который дополнительно внесен вновь прибывший избиратель.

Выдача «Удостоверения на право голосования» обеспечивает соблюдение норм советской демократии, всеобщее, прямое и равное избирательное право каждому гражданину СССР. Вот почему всем избирателям, которым предстоит выезд в другое место на срок до дня выборов, в обязательном порядке нужно получить на руки «Удостоверение на право голосования».

Особую ответственность несут лица, оформляющие этот важный документ. Все записи в «Удостоверении» должны производиться четко и ясно, в точном соответствии с данными, указанными в паспорте (удостоверении личности).

В нашем гвардейском Орденском танковом полку широко развернулась предвыборная кампания.

В подразделениях активно идет агитационно-массовая работа с избирателями, особенно с теми, кто будет голосовать впервые. Агитаторы, внештатные пропагандисты рассказывают воинам-избирателям о кандидатах в депутаты Верховного Совета СССР, выдвинутых по нашему избирательному округу.

Лейтенант В. ХРОМЦОВ.

КОЛОНКА молодого ИЗБИРАТЕЛЯ

УДОСТОВЕРЕНИЕ НА ПРАВО ГОЛОСОВАНИЯ

Отвечаем на вопрос молодых избирателей офицера В. Кравчина и его сослуживцев.

В соответствии со ст. 18 Положения о выборах в Верховный Совет СССР за 30 дней до выборов на избирательных участках должны быть вывешены списки избирателей. С этого момента при перемене избирателем места своего пребывания в срок до дня выборов соответствующие исполкомы Советов депутатов трудящихся (составившие списки избирателей), а в наших условиях — штабы воинских частей, выдают «Удостоверение на право голосования». При выдаче «Удостоверения» в списке избирателей против соответствующей фамилии производится отметка «выбыл».

«Удостоверение на право голосования» — важный юридический документ. Оно дает право его владельцу принять участие в выборах в любом избирательном участке, будь то по месту нового жительства, в местах проведения отпуска или командировки и даже в пути следования.

В пункте нового места жительства — постоянного или временного — в день выборов избиратель является на избирательный участок, где по предъявлению удостоверения личности и «Удостоверения на право голосования» его на общих основаниях включают в списки избирателей и предоставляют право голосовать на соответствующих кандидатов. В таком же порядке проходит голосование и в поездах дальнего следования, на водных и железнодорожных вокзалах и в аэропортах. В любом случае «Удостоверение на право голосования» прилагается к списку избирателей, в который дополнительно внесен вновь прибывший избиратель.

Выдача «Удостоверения на право голосования» обеспечивает соблюдение норм советской демократии, всеобщее, прямое и равное избирательное право каждому гражданину СССР. Вот почему всем избирателям, которым предстоит выезд в другое место на срок до дня выборов, в обязательном порядке нужно получить на руки «Удостоверение на право голосования».

Особую ответственность несут лица, оформляющие этот важный документ. Все записи в «Удостоверении» должны производиться четко и ясно, в точном соответствии с данными, указанными в паспорте (удостоверении личности).

В нашем гвардейском Орденском танковом полку широко развернулась предвыборная кампания.

В подразделениях активно идет агитационно-массовая работа с избирателями, особенно с теми, кто будет голосовать впервые. Агитаторы, внештатные пропагандисты рассказывают воинам-избирателям о кандидатах в депутаты Верховного Совета СССР, выдвинутых по нашему избирательному округу.

Лейтенант В. ХРОМЦОВ.

УВЛЕКЛИ ПАРТИЙЦЫ

На прошедших стрельбах из личного оружия многие солдаты и сержанты нашего подразделения показали отличные оценки. Этот успех — результат кропотливой работы партийцев. Еще в подготовительный период коммунисты Кудлай, Матанов, Сазонов организовали с воинами дополнительные занятия, на которых изучались правила стрельбы, материальная часть оружия, условия упражнений. Или же был проведен ряд стрелковых тренировок, огневых викторин и конференций, встреч с мастерами огневого дела.

Нужно заметить, что во время стрельб члены партии проявили большую активность. Это они вдохнули всех на достижение высоких показателей.

Майор А. КОНДРАТЬЕВ.

ЭКИПАЖ ОТЛИЧНИКОВ

Экипаж, в котором служит рядовой Р. Агаев, добился четкости и слаженности в действиях в самой сложной обстановке. Воины успешно выполняют задачи, которые ставит командир. Соревнуясь за достойную встречу ленинского юбилея, экипаж добился звания отличного.

На снимке: получена команда «К бою». Танкисты быстро занимают места в боевой машине.

Фото М. Галахина.

Танкистам экипажа, в котором выполняющий рядовой А. Аргиров, недавно пришлось действовать на итоговых тактических занятиях. Со всеми знаниями, которые ставил на в поле командир, гвардейцы справились успешно. Весь экипаж действовал благодарности командира.

Воины полны решимости в дни летней боевой учебы взять новые рубежи в социалистическом соревновании, подняться ни еще более высокую ступень в боевом совершенствовании.

Рядовой Н. МАРИНИН.

АВАНГАРД СОВЕТСКОЙ МОЛОДЕЖИ

26 мая в Москве открывается XVI съезд Всесоюзного Ленинского Коммунистического Союза Молодежи. Съезд подведет итоги четырехлетнего периода в жизни советской молодежи, происходящего на переломе последнего XV съезда, — этапа, ознаменованного такими значительными событиями в жизни страны, как 50-летие Советской власти, 50-летие Советских Вооруженных Сил, 50-летие ВЛКСМ, 100-летие со дня рождения В. И. Ленина.

Каковы итоги, вы измерения минувший период в жизни Союза, какие проблемы решает молодежь сегодня — об этом рассказывается в статье секретаря ЦК ВЛКСМ Александра Камилова.

К XVI СЪЕЗДУ ВЛКСМ

Всесоюзный Ленинский Коммунистический Союз Молодежи (ВЛКСМ) — руководящая и направляющая организация, объединяющая в своих рядах широкие массы передовой советской молодежи. И хотя эта организация общается с партией, она коммунистическая по своему духу, целям и задачам. Под ее влиянием формировалось не одно поколение советской молодежи. За годы существования ВЛКСМ через его ряды прошло более ста миллионов советских людей. Сейчас ВЛКСМ насчитывает 25 миллионов юношей и девушек.

«ВЛКСМ требует от своих членов настойчивой и неустанной борьбы за осуществление решений Коммунистической партии и Советского правительства — записано в Уставе Союза.

На протяжении всей своей истории комсомол был и остается верным помощником Коммунистической партии в воспитании молодежи в революционном, классовом духе.

Давая Союзу имя великого Ленина, отцы наши покляли, что он станет тем знаменем, к которому молодежь пойдет по указанному Лениным пути. И мы, получив право называть себя комсомольцами, сознаем всю меру ответственности, которую налагает на нас имя великого вождя.

Комсомольцы решили делом, успехами, добытыми в упорной учебе и ударном труде на благо Родины, встретить 100-летие со дня рождения Владимира Ильича Ленина.

Важнейшей предъюбилейной акцией комсомола явился Всесоюзный Ленинский зачет, в котором приняли участие все без исключения комсомольцы страны. Он позволил слить воедино политическое, производственную и организационную деятельность комсомольских организаций, шире развить молодежь к активному изучению идейного наследия вождя, практическому претворению в жизнь его заветов, провел новые рамках работ комсомола по воспитанию молодежи на ленинских традициях партии.

Ленинский зачет стал своеобразным отчетом каждого комсомольца перед партией и народом о его личном вкладе в дело строительства коммунизма, о своем политическом, общеобразовательном, культурном и профессиональном росте, стал ответственным политическим экзаменом, смотром всех наших дел, свершений.

Состоявшиеся 10 апреля Всесоюзное комсомольское собрание, где каждый юноша и девушка отчитывались перед товарищами о сделанном за год, подвели итоги этой грандиозной работы, в специальном вкладыше в учетную карточку каждого комсомольца появилась отметка о сдаче Ленинского зачета. Для миллионов юношей и девушек Ленинский зачет стал делом высокой ответственности, смотром сплоченности рядов ВЛКСМ, смотром инициативы и дееспособности всех членов нашего Союза.

Каждый период в развитии Советской страны характеризовался повышением роли и авторитета комсомола в хозяйственном, государственном и культурном строительстве. И всегда Коммунистическая партия и Советское правительство оказывали и оказывают комсомолу большое доверие и постоянную поддержку во всех его начинаниях, всячески способствуют дальнейшему росту роли и авторитета комсомола в стране.

Представители комсомола участвуют буквально во всех сферах жизни государства, в деятельности тех органов и учреждений, которые имеют отношение к воспитанию или трудовой деятельности молодежи, к решению проблем, затрагивающих ее интересы.

Пользуясь доверием и постоянной поддержкой партии и государства, опираясь на советское законодательство, комсомол защищает права молодежи. Здесь проявляется огромное преимущество нашего Союза по сравнению с молодежными организациями правящих партий капиталистических стран. Одно дело выглядеть только в правах молодежи, другое — иметь силу для реализации этих прав, участвовать в выработке решений, законов, подзаконных актов, касающихся молодежи.

Только за четырехлетний период, прошедший после XV съезда ВЛКСМ (май 1966 г.), по инициативе и при участии ЦК ВЛКСМ было принято свыше 100 правительственных постановлений и решений по вопросам труда, образования и отдыха молодежи.

Комсомол — теми большими правами и полномочиями, которыми он наделен в Советской стране, служит для молодежи прекрасной школой государственности, является одновременно важным резервом Коммунистической партии, как без преувеличения сказано в Уставе. Ведь с 1922 года комсомолу предоставлено право рекомендовать своих членов в ряды КПСС. Таким правом не пользуется ни одна другая общественная организация. Свыше 9 миллионов своих лучших представителей рекомендовал комсомол за годы своего существования для вступления в КПСС, притом более миллиона за период, прошедший после последнего съезда ВЛКСМ.

Всесоюзный Ленинский Коммунистический Союз Молодежи сохраняет за собой и в нынешнем пятилетнем, в условиях НТР, в условиях развитого социализма, притом более миллиона за период, прошедший после последнего съезда ВЛКСМ.

Всесоюзный Ленинский Коммунистический Союз Молодежи сохраняет за собой и в нынешнем пятилетнем, в условиях НТР, в условиях развитого социализма, притом более миллиона за период, прошедший после последнего съезда ВЛКСМ.

Ведь с 1922 года комсомолу предоставлено право рекомендовать своих членов в ряды КПСС. Таким правом не пользуется ни одна другая общественная организация. Свыше 9 миллионов своих лучших представителей рекомендовал комсомол за годы своего существования для вступления в КПСС

ВЕРНОСТЬ БОЕВОМУ БРАТСТВУ

Народную Польшу и Советский Союз, Войско Польское и Советскую Армию, связывает тесный братский союз. И сейчас, в знаменательный ленинский год, это единство проявляется особенно ярко. Как и в стране Ильича, по всей Польше горит неугасимое пламя народной верности заветам вождя мирового пролетариата. Как и в Советской Армии, воины Войска Польского стоят на мирной вахте. Как и советские воины, учатся они военному делу настоящим образом.

Сейчас, в 15-ю годовщину подписания Варшавского Договора, мы не только с радостью отмечаем очередной рубеж того героического единства общностью целей и задач боевого союза, но и даем оценку своему вкладу труду.

В нынешнем ленинском году среди жолнежей — членов военных молодежных организаций особой популярностью пользуется движение за то, чтобы ежедневно превратить в практику заветы Владимира Ильича. В различных местах движение это носит разные названия. Жолнежи Щецкого военного округа, например, готовясь к юбилею вождя, встали на «Ленинскую вахту молодых». В Поморском военном округе соревнование за достойную встречу 100-летия со дня рождения В. И. Ленина и 20-летия Победы над фашистской Германией шло под знаменем «Ленинский горизонт». В Варшавском — «Ленинские вечера» и так далее.

А вот и итоги. Более 200 отделений социалистической службы в Поморском военном округе заслужили честь называться именем Ленина. Тысячи офицеров, подофицеров и жолнежей, успешно выполнив свои обязательства, добились высоких показателей в боевой и политической подготовке, повысили классность своих специальностей. Многие миллионы злотых сэкономили они от экономии в борьбе за бережливость. И это только в одном округе.

Нынешний ленинский год особенно богат событиями, доказывающими нерушимое единство польского и советского народов и их вооруженных защитников. В этот год исполнилось четверть века со Дня Победы над фашистской Германией, столько же — со дня подписания польско-советского Договора о дружбе, сотрудничестве и взаимной помощи. 25 лет назад воины приобщились к матери-Польше освобожденные Советской Армией земли на Одре и Нысе. И вот сейчас, мы торжественно отмечаем 15-летие Варшавского Договора, являющегося надежным щитом социализма. Рапортуя о новых успехах в боевом совершенствовании, жолнежи Войска Польского тем самым снова демонстрируют свою верность ленинским заветам, свою преданность делу социализма. Закаляясь в ходе битвы с фашистами, взяв на вооружение опыт славной Советской Армии, Войско Польское, благодаря помощи Страны Советов, мощнейшие силы народной Польши совместно с братскими армиями стран-участниц Варшавского Договора готовы сокрушить любого агрессора, если он посягнет на революционные завоевания народов, на социализм.

Полковник магистр Войска Польского Чеслав БЕЛЕЦКИЙ.

СООБЩЕНИЯ КОММЕНТАРИИ

ОРБИТА МЕЖДУНАРОДНЫХ СОБЫТИЙ

- ЧНА—прочное звено Варшавского Договора
- Обуздать израильских вояк
- Агрессоры несут потери

ПРИКАЗ МИНИСТРА НАЦИОНАЛЬНОЙ ОБОРОНЫ УССР

ПРАГА, 14 мая. (ТАСС). У Варшавского Договора нет иной миссии, чем защита завоеваний социализма и его мирного развития, подчеркнул министр национальной обороны ЧССР генерал-полковник М. Дзур в приказе по случаю 15-й годовщины подписания Договора. Все государства — участники Договора, отмечает он, желают мира и активно борются за его укрепление, за принципы мирного сосуществования в Европе и во всем мире.

М. Дзур напоминает, что создание Варшавского Договора было вызвано важным объективной необходимости обороны социалистических стран. Он был действенным ответом европейских социалистических стран на растущую военную угрозу со стороны агрессивного Атлантического пакта.

История Варшавского Договора, подчеркивается в приказе,—наглядный пример того, что объединенная на интернациональных принципах вооруженная мощь входящих в него государств была преградой, о которую разбивались все атаки мирового империализма как против отдельных социалистических стран, так и против социалистической системы в целом.

Чехословацкая Народная армия, указывает министр, является прочным звеном Варшавского Договора, общие интересы объединенных в нем стран и успехи истекших 15-ти лет вселяют в нас уверенность, что социалистический военный союз выполнит и все свои будущие задачи в области укрепления обороны социализма, в борьбе за укрепление безопасности в Европе.

Заявление Ливанской коммунистической партии

БЕЙРУТ, 14 мая. (ТАСС). «Вторжение агрессии израильских войск против Ливана является очередной попыткой Израиля осуществить свои преступные экспансионистские планы, направленные на окружение юга Ливана», — говорится в заявлении Ливанской коммунистической партии, опубликованном в газете «Ал-Нидаа».

Ливанская коммунистическая партия призывает ливанские народные массы к единству своих рядов для усиления борьбы против сионистских агрессоров и их американских покровителей.

ЗАСЕДАНИЕ СОВЕТА БЕЗОПАСНОСТИ

НЬЮ-ЙОРК, 14 мая. (ТАСС). Вчера Совет Безопасности ООН возобновил рассмотрение вопроса о вторжении израильских войск на территорию Ливана.

В принятой вчера резолюции члены Совета потребовали «немедленного вывода всех вооруженных сил Израиля с территории Ливана». Цель сегодняшнего заседания Совета Безопасности — обсудить дальнейшие меры, направленные на обуздание израильских агрессоров.

КРОВАВОЕ ЛИЦО АМЕРИКАНСКИХ АГРЕССОРОВ

Позорный путь американских агрессоров на вьетнамской земле отмечен убийствами десятков тысяч мирных жителей, превращением в развалины школ и больниц, варварским бомбардировкам и ракетным обстрелам, уничтожением целых городов и деревень. О преступлениях американских интервентов на вьетнамской земле, их вандализме рассказывается в публикуемых ниже материалах.

«Солдаты орудовали хладнокровно, словно бизнесмены. Я видел, как один из них расстреливал из автомата большую группу женщин и детей. Он целился не солдатам, огонь эту людскую массу, и я не знаю, сколько кто-нибудь спасется. Там стояли два мальчика. Один подскочил к матери, обхватил ее ногами и стал кричать. Солдат открыл огонь по старшему, тот упал, чтобы прикрыть собой своего маленького брата. Солдат продолжал стрелять в его тело».

«Ребята шли стреляя во всех. Кажется, никто не пропускал ни единого живого. Сначала они выгоняли людей на улицу и стреляли. В какой-то из моментов 20 или 30 жителей деревни были выстроены на краю рва. Расстояние до рва, в котором так лежали женщины и дети, достаточно высокое. Тех, кто еще не рухнул, они были вынуждены раздеть, и их застрелили».

Так с неизбывным спокойствием и даже удовольствием рассказывают представители американской военщины Роналд Хаггл и Майкл Терри о дерзких насилиях и расправах, которые творят вооруженные силы США во Вьетнаме. Характерно, что действия не каких-нибудь отдельных вдохновенных гангстеров в военных мундирах, а массовые явления.

Зверства и разбой санкционируются как правящими кругами США, так и генералами Пентагона. В настоящий момент последнему доставляет затруднения — «Контроль над полной и бунтую» — дают подробнейшие советы, как наиболее эффективно убить, калечить, запугать людей, как применить ему боль, пока нечиста, как пользоваться в этих целях электротоком, ножом, кастетом, «ручной и другим оружием». А что сказать, высказывания бывшего командующего стратегической авиацией США фашистствующего генерала Т. Пауэрса. В своей книге «Проект сохранения жизни» он с отвращением цинично отмечает, что первоначальное назначение, с точки зрения американских властей США, вьетнамских американских вооруженцев «Главная задача войны — помогать тем, кто выполнить все работы: убивать людей и уничтожать то, что сотворено человеком».

Для более тщательной обработки подвергаются солдаты, отправляемые для расправы с вьетнамским народом. Все средства пропаганды, начиная от того, чтобы превратить солдат в жестоких и бездумных убийц. В журнале Пентагона «Пойнтер» подлинно была исчислена статья, правительство собственно образную «памятку» заокеанским ландам вьетнамского народа. В ней шесть самых крупных указаний, из которых следует уничтожить на вьетнамской земле в первую очередь и каким способом. Мотивы формулировки этой «памятки» всем известны: сожжение с крокодилами, которые ловились в свое время фашистами в Германии, с фашистскими военными преступниками.

Так, в американской «памятке» говорится: «Фаустпатрон каждого пленного, который взят в плен, обращайся со всеми незнакомыми людьми, как со своими врагами, никогда не доверяй детям, так как они могут быть отравлены». Далее: «Не забывай наставлять в свое время гитлеровские генералы своих подчиненных: «Бить — в себе нашелся, в сознании — убивай». Не забывай, что ты — свой, спасешь себя от гибели и прославишься навеки».

Человеконенавистническая идеология фашистов, преподносящая звание и орден, приводит к моральной деградации личного состава армии США, рождает убийц и палачей. Военный врач Ричард Пауэрс, проделывательное время служивший во Вьетнаме, в интервью газете «Дейли уорлд» рассказывал, что солдаты США, отправляясь на карательные операции против мирного населения, командиры дают им пластиковые мешочки для «бесполезных», не желаешь комментировать.

«Военный врач приводит свою беседу с одним из солдат, прошедшим шкалу Меконгу, который сказал ему: «Нам было приказано уничтожить деревню. Мы сделали это. Потом в заседании в службе уничтожили тайцу и увидел там шестерых мальчиков. Я швырнул гранату и прикончил их всех».

Вот еще одно признание заокеанского душегуба. Во время патрулирования близ местечка Хоа младший капрал Джон Бедлин убил на месте вьетнамского человека. Это было в Хо Кам. На допросе в местной полиции этот сидит в военном мундире отвечает на вопросы «стереотипно» своего преступления: «Сначала я повесил Хо Кама, но потом меня охватило сомнение — быть может, он жив. Я перерезал ему горло ножом, выколол глаза, отрезал уши и язык, а труп бросил в реку, прошив его очередью из автомата «М-16».

Американский империализм, залитая кровью Вьетнам, нагружать над понятиями «свободы», «демократия, уважения человеческого достоинства, проводит там дипломатов, которые подобно, то есть массового истребления людей по расовым мотивам. Об этом свидетельствует характерная высказывания американских солдат в Сайгоне, которые в беседе с корреспондентом журнала «Нью-Йорк» не пытаются скрывать, что ни в чем, не выражают никаких чувств. Они — вчера. Мы не смотрим на них, как на людей. Они не люди. Поэтому не играет роль никакого значения, то, что ты делаешь с ними».

Именно вызывая запугать гражданский вьетнамский народ, американские агрессоры сеют смерть и разрушения, проводят такие, «выжженные» методы, как «фугасные» и «напалмовые». Вся их «забота» сведена к «зверской, формуле: «сжигать, жечь, уничтожать — «сжигать» и убивать». Эта стратегия, признал еще в 1967 году генерал-действующий морской пехоты США Уильям Кирби, неизбежно ведет к «бесчеловечным массовым убийствам».

Вот лишь несколько сжатых цифр, характеризующих «творчество» рыцарей американской военщины. В 1968 году при осуществлении операции «Феникс» американские каратели убили около 6.200 человек и более 8.000 бросили за решетку. В другой операции по «прочесыванию местности» войска США и их лакеи уничтожили 310 населенных пунктов, сожгли более 30.000 домов, убили и ранили более 5.000 человек. В провинции Биньтюан американские самолеты атаковали вьетнамских рыбаков в открытом море и потопили все 30 лодок, около 200 рыбаков были убиты. В Бентре из 1.000 истребленных 1.900 мирных жителей, в Конгрине зверствовал подразделение около 1.500 человек.

Нет числа чудовищным злодеяниям американских интервентов.

* * *

«Я видел вьетнамского военнослужащего, забитого до смерти ружейным прикладом. Это было 30—40 минут. Его мучили, сначала избили, затем пальцы на руках. Затем сломали руки в различных местах и нанесли три удара штыком в живот. Кажется, что прошло обе ступни», — так рассказывал один из сержантов специальных войск США о разгроме пентагоновских вояк под вьетнамцами.

По этим изуверским пыткам нередко угадать никомой почерк палачей, характерный для «своих» по отношению к советским военнопленным хуже зверей. У питаемых сумели нашлись подобрать. Или оказались «мистерикс» 1 гитлеровских варварских действах против свободолюбивого вьетнамского народа — старых, проверенных временем преступников фашистской Германии. В одном из заявлений Национального фронта освобождения Южного Вьетнама говорится, что захваченных вьетнамцев американские мракобесы подвергают варварским пыткам в качестве их изуверским способом. Специально подготовленные Пентагоном палачи хладнокровно отрубают своим жертвам руки, ноги и другие части тела, пока не наступает смерть, закапывают живых в землю или сжигают, травят ядовитым газом и т. д.

Об этом свидетельствуют признания как самих участников преступлений, таких многочисленных обозревателей зарубежной печати, побывавших во Вьетнаме. В беседе с корреспондентом французского журнала «Экспресс» американский солдат Питтер Ньюмен, который в течение двадцати месяцев доправлял пленных, заявил: «Самое ужасное, что я не могу рассказать об этом даже своим родителям. Для нас здесь каждый вьетнамец, будь то женщина и даже ребенок, — враг. У меня был один способ доправлять пленных — пытка».

По словам этого журнала, два американских интервентов, бесчинствующих в Южном Вьетнаме, «пристрастились к мертвым телам, когда по ночу проедет какой-нибудь автомобиль, раненый стонет, тот, кто из протяжения 300 метров оставит после себя кровавый след, когда его протянут по земле».

Американцы в характере постоянно расширяют арсенал пыток. Главный заграничный корреспондент лондонской газеты «Санди мирор» писал, что пленных в плен с американцами людей «сначала опускают головой вниз в воду и затем подсушат, чтобы вызвать сильный, а иногда смертельный шок».

Как свидетельствуют многие очевидцы, и обозреватели зарубежной печати, пытки делко используются для получения часто военных разведывательных данных — чтобы узнать местонахождение войск на территории Южного Вьетнама. Пытки просто стали самоцелью, средством терроризирования вьетнамских патриотов, которые днем и ночью наносят удары по врагу.

«Многие солдаты, — пишет Мальколм Браун, — испытывают удовольствие, избивая вьетнамских пленных. Доправливаемые так часто умирают на допросах, что получить сведений, которые хотелось бы знать, дошли до второстепенных».

Каратели-головорезы из американских войск США захватили в плен и в большую группу жителей Нарендных вооруженных сил Южного Вьетнама. По приказу капитана Джеймса Морриса все они были расстреляны на месте. «Я переходил от одного пленного к другому, чтобы убедиться в том, что они мертвы, — рассказывал Моррис. — Когда я подошел к последнему, он поднялся с раскинутыми руками и широко открытыми глазами, крикнул, что у него есть дети. Тогда наш солдат прошил его очередью из своей автоматической винтовки. Он даже не дергался».

Все эти факты о зверских расправах над вьетнамскими патриотами являются лишь небольшим звеном в общей цепи кровавых преступлений американской военщины.

На снимке: американские оккупанты на южновьетнамской земле. На снимке сделан с переносным прожектором радиостанции магнитофонную запись на местном языке «Розыск и ликвидация! Розыск и ликвидация!..»

Любой человек, который встретится на пути этих бандитов, будет убит.

Фотохроника ТАСС.

Представитель Национального фронта освобождения Чан Хоа Нам недавно заявил, что американские агрессоры сбрасывают на южновьетнамские деревни бомбы весом до 4,5 тонны. По утверждению американских телеграфных агентств, они являются самыми крупными бомбами, которые когда-либо применялись со времени второй мировой войны. Авиация США обрабатывала на Южном Вьетнаме до 50.000 тонн бомб в месяц, тогда как в годы второй мировой войны на всю Европу сбрасывалось ежемесячно в среднем 42.000 тонн.

В последнее время резко возросли налеты стратегических бомбардировщиков В-52. Эти самолеты, каждый из которых подвешивает до 30 тонн бомбовой нагрузки, осуществляют бомбардирование не площадки, в результате которых крупные населенные пункты сметаются с лица земли.

Вся территория Южного Вьетнама, где идет объектом сильных бомбардировок, с каждым днем становится все краше и гордость Вьетнаме, превращается американскими стервятниками в развалины. В нем погибло более трех тысяч мирных жителей. Немало не остается от провинциального центра Бенче. Он сожжен дотла. Более полудесяти часов продолжалось его уничтожение. Как отмечал корреспондент агентства Ассоциэйтед Пресс П. Арнетт, в ход были пущены для этой цели все виды авиации, включая бомбы большой мощности, различные типы осколочных бомб и ракеты. Истребители-бомбардировщики шквальным огнем обстреливали горевой полосе вдоль реки, протянувшейся почти на 3 километра.

Как не вспомнить здесь слова, сказанные Генеральным секретарем ЦК Компартии США Гас Холлом: «Варварство гитлеровцев, сжигавших свои жертвы в крематориях, потрясло сознание цивилизованных людей. Но теперь Соединенные Штаты пустили в ход сотни крематориев, извергающих потоки прокаженного пламени, которое исполняет дерзкие, гордые и поистине прекрасные. Но, в первую очередь женщины и дети».

Сообщения, поступающие из Вьетнама, указывают на то, что американские вооруженные силы в широких масштабах применяют химическое оружие и отравляющие газы для уничтожения вьетнамского населения. По мнению газеты «Ле монд», за последние полгода лет (с конца 1961 по октябрь 1969 года) США применили для уничтожения «обработки» 13.000 квадратных километров посевных площадей, что составляет 43 процента всего обработанного на земель Южного Вьетнама. Одновременно они уничтожили 25 тысяч квадратных километров лесов, или 1/3 всей территории всей покрытой территории Южного Вьетнама. После неоднократного распыления отравляющих веществ многие когда-то плодородные районы превращены в пустыни.

За это же время зарегистрировано более ущерба от бомбардировки людей, в том числе женщин, стариков и детей. Уже после кровавой бойни в Сонгми, за 9 месяцев 1969 года в Южном Вьетнаме в Южном Вьетнаме уничтожили на площади около 905 тысяч гектаров.

Постоянные заокеанологические круги США, генералы Пентагона ежегодно увеличивают ассигнования на химическую войну в Южном Вьетнаме. Если в 1964 году расходы Пентагона на химическую войну составляли 267 миллионов долларов, то в 1969/70 финансовом году они составили 603 миллиона. Авиация США намереваются сбросить во Вьетнаме еще примерно 10 миллионов тонн бомбовой нагрузки.

Применение американской военщиной варварских средств уничтожения патриотов Вьетнама вызывает у сознательной части прогрессивного человечества глубокое возмущение и гневное осуждение. Преступники в американских военных мундирах не уйти от расплаты.

Т. ПОЛЯКОВ.

АТАКИ ПАТРИОТОВ

Агентство печати Освобождение передает из Южного Вьетнама о том, что 3 мая подразделения Народных вооруженных сил Освобождения Южного Вьетнама (НВСО ЮВ) подвергли внезапным ударам 19 укрепленных пунктов и позиций противника в провинции Ханьтинг. В ходе боевых операции южновьетнамские патриоты было выведено из строя более 500 вражеских солдат и офицеров.

В тот же день патриоты атаковали вражеский лагерь в провинции Зялай, уничтожив 30 американских военнослужащих и 35 военных машин.

Большие потери в живой силе и технике понесли войска противника в ожесточенных боях провинции Кьемы с 30 апреля по 4 мая. Бойцы НВСО вывели из строя 900 военнослужащих американо-сайгонских войск.

Около 200 солдат и офицеров противника было выведено из строя после успешной операции патриотов на позиции противника, предпринятой мм 5 мая в провинции Куангнам.

14 мая. (ТАСС).

ПАЛАЧ НА СКАМЬЕ ПОДСУДИМЫХ

БОННЕ, 13 мая. (ТАСС). В Дюссельдорфе начался процесс по делу бывшего министра лагеря Освенцим Шпеннера. В годы второй мировой войны он являлся комендантом концлагерей смерти в Собиборе и Треблинке, где по его личному распоряжению руководителем нацисты зверски умерщвили около 950 тысяч узников из различных европейских стран.

* * *

Комментатор ТАСС Виктор Кузнецов пишет:

Позднее мной лежит небольшая жатва Польши. Она густо усеяна точками, это обозначены места, где были уничтожены людей, павших от рук гитлеровцев. Одна из этих точек — братская могила — несколько сотен человек, умерщвленных в газовых камерах Треблинки.

Треблинка... Название этой небольшой железнодорожной станции вызывает ужас. Оно вызывает такое же содрогание и ужас, как и Освенцим. Здесь в 1942 году на площади 14 гектаров начали действовать одна из многочисленных фашистских «фабрик смерти». 10 газовых камер, искусно поддланных под бани, с обнадеживающими надписями «Прачечная» и «Ванна» в сутки 2 тысячи человек. Трупы сжигались потом на кострах.

Все в лагере Треблинка было проникнуто лицемерием и утонченным садизмом. По личному распоряжению коменданта «фабрики смерти» Штангла и его заместителя Курца Франца здесь был построен фиктивный вокзал с залом ожидания, обуреткою. Блюдцем и кассирами были только в последний момент, уже в газовых камерах, отравляли себе отчет в том, что им грозит погибель. Перед входом в газовые камеры, в лагере был «лазарет» — деревянная одноэтажная постройка с развешанными над ней флагом Красного Креста. За входной дверью находились «приемная» и «кабинет врача», где выстрел в затылок укладывал смерть тех, кто по болезни или старости не мог быстро пройти путь по вымощенной булыжником дороге к газовым камерам.

Сюда, в Треблинку, доставляли людей со всей Европы. Откуда уходили дни, транспорты с обувью и одеждой убитых узников. Главным помощником по организации гитлеровских преступлений в Польше располагает документами о злодеяниях Баумана и жены Штангла — ставшим гитлеровским документе говорится, что только со 2 по 21 сентября 1942 года из Треблинки в Германию было отправлено 203 товарных вагона с одеждой.

Палачи Треблинки было приговорено лицемерным и утонченным садизмом. Из личного распоряжения коменданта «фабрики смерти» Штангла и его заместителя Курца Франца здесь был построен фиктивный вокзал с залом ожидания, обуреткою. Блюдцем и кассирами были только в последний момент, уже в газовых камерах, отравляли себе отчет в том, что им грозит погибель. Перед входом в газовые камеры