За нашу Советскую Родину!

ЗНАМЯ ПОБЕДЫ

ЕЖЕДНЕВНАЯ ГАЗЕТА СЕВЕРНОЙ ГРУППЫ ВОЙСК

№ 119 (8509) | ВТОРНИК, 26 мая 1970 года | Год издания 32-й

Сегодня открывается XVI съезд ВЛКСМ

НА ЗНАМЕНИ КОМСОМОЛА—ШЕСТЬ ОРДЕНОВ РОДИНЫ

XVI съезду Всесоюзного Ленинского Коммунистического Союза Молодежи

Дорогие товарищи!

Центральный Комитет Коммунистической партии Советского Союза шлет горячий привет делегатам XVI съезда Всесоюзного Ленинского Коммунистического Союза Молодежи, комсомольцам и комсомолкам, всем молодым строителям коммунизма.

XVI съезд ВЛКСМ проходит в знаменательное время, озаренное 100-летием со дня рождения Владимира Ильича Ленина. Празднование ленинского юбилея вылилось в мощную демонстрацию торжества идей марксизма-ленинизма — всепобеждающего учения рабочего класса, всех трудящихся. Бессмертное имя Ленина, великий подвиг его жизни, светлый ленинский гений служат для советской молодежи неиссякаемым источником вдохновения.

Созданный на основе ленинских идейных и организационных принципов, ВЛКСМ является верным авангардом советской молодежи, сплачивает широкие массы юношей и девушек вокруг Коммунистической партии, помогает ей воспитывать стойких, идейно закаленных, активных борцов за дело рабочего класса, за счастье трудового народа. Коммунистическая партия горячится молодым поколением и с полным правом считает Ленинский Коммунистический Союз Молодежи своим надежным резервом и боевым помощником.

Комсомольцы и молодежь, как и весь советский народ, отмечают юбилейный год высокими трудовыми успехами. На заводах и фабриках, на шахтах и стройках, в колхозах и совхозах, в научных лабораториях и учебных заведениях молодежь практическими делами ещё в еще раз демонстрирует свою верность ленинским заветам, преданность великому делу партии.

Центральный Комитет КПСС высоко ценит значительные дела комсомола, советской молодежи, их самоотверженный труд на благо Родины и надеется, что комсомольцы, все юноши и девушки Страны Советов с еще большим упорством и настойчивостью будут участвовать в решении исторических задач строительства коммунистического общества.

Первоочередным делом комсомола является мобилизация всей молодежи на дальнейшее развитие промышленности и сельского хозяйства, на досрочное выполнение планов и обязательств завершающего года пятилетки, на повышение эффективности общественного производства и производительности труда, на широкое применение в народном хозяйстве новейших достижений науки и техники и лучшее использование резервов производства. Перед советской молодежью открываются новые просторы для трудового, научного и творческого дерзания.

Велика роль ВЛКСМ в коммунистическом воспитании подрастающего поколения. Ныне большинство вступающих в ряды Коммунистической партии — достойные воспитанники Ленинского комсомола. Коммунистический Союз Молодежи, выполняя ленинский наказ, должен и впредь строить свою практическую деятельность так, чтобы, учась, организовывать, сплачивать, бороться, его члены воспитывали себя коммунистами.

Центральный Комитет КПСС призывает комсомольцев, всех юношей и девушек:

еще активнее участвовать в созидательной работе, в социалистическом соревновании, приносить своим трудом максимально возможную пользу обществу, бороться за все новое, передовое, беречь народное добро, решительно выступать против бесхозяйственности и расточительства, укреплять трудовую и производственную дисциплину;

настойчиво учиться коммунизму, оберегать свою память знанием всех тех богатств, которые выработало человечество, формировать цельное марксистско-ленинское мировоззрение, связывать свое образование, учение и воспитание с производительным трудом, утверждать коммунистическую нравственность;

свято выполнять ленинский завет — готовить себя не только к труду, но и к обороне, овладевать военными знаниями, всегда быть начеку, как зеницу ока беречь завоевания Великого Октября, всемерно укреплять оборонноспособность нашей страны, боевую мощь Советской Армии и Военно-Морского Флота;

неустанно крепить братскую дружбу народов СССР, сплоченность стран социалистического содружества, быть убежденными интернационалистами, верными друзьями прогрессивной молодежи, всех трудящихся мира в их борьбе против всякого рода угнетателей и эксплуататоров.

Важнейшая задача комсомола — постоянно повышать дисциплину и организованность в своих рядах, инициативу и боевитость каждого комсомольского коллектива, еще больше усилить коммунистическое влияние на всю молодежь, учить ее по-ленински жить, работать и бороться. Овладевать ленинским стилем работы, всегда доводить начатое дело до конца, воспитывать чувство высокой ответственности у каждого члена ВЛКСМ за дела союза молодежи. Комсомол должен больше уделять внимания работе Всесоюзной пионерской организации имени В. И. Ленина. Являясь ее старшим вожатым, он призван воспитывать у пионеров и школьников трудолюбие, стремление хорошо учиться, быть верными своей Родине.

Партия постоянно заботится о широком вовлечении молодежи в управление делами общества и государства. Сейчас, когда советский народ готовится к выборам в Верховный Совет СССР, в числе кандидатов в депутаты названы имена многих комсомольцев, молодых людей. ЦК КПСС выражает уверенность, что комсомольцы и молодежь примут активное участие в выборах и отдадут свои голоса за нерушимый блок коммунистов и беспартийных, за политику Коммунистической партии и Советского правительства, за дальнейший расцвет нашей Родины.

Дорогие товарищи!

На современном этапе коммунистического строительства перед советским народом встают новые большие и ответственные задачи.

Нет сомнения в том, что советская молодежь и ее передовой отряд — Ленинский комсомол — будут, как и прежде, идти в первых рядах строителей нового общества, проявлять глубокую Отчизну замечательными трудовыми свершениями, будут активными помощниками партии в решении исторических задач борьбы за коммунизм, мир и социальный прогресс.

Да здравствует славный Ленинский комсомол!

Да здравствует советская молодежь!

Да здравствует и процветает наша великая многонациональная Родина — Союз Советских Социалистических Республик!

Под руководством Коммунистической партии — вперед, к победе коммунизма!

Центральный Комитет Коммунистической партии Советского Союза

ПЛЕНУМ ЦК ВЛКСМ

23 мая состоялся X пленум Центрального Комитета Всесоюзного Ленинского Коммунистического Союза Молодежи.

Пленум предложил рассмотреть на XVI съезде ВЛКСМ следующую повестку дня:

Отчет Центрального Комитета ВЛКСМ и задачи комсомола по воспитанию молодежи в духе ленинских заветов. (Докладчик — первый секретарь ЦК ВЛКСМ Е. М. Тяжельников).

Отчет Центральной ревизионной комиссии ВЛКСМ. (Докладчик — председатель Центральной ревизионной комиссии ВЛКСМ В. Т. Иванов).

Выборы центральных органов ВЛКСМ.

Пленум рассмотрел отчет ЦК ВЛКСМ XVI съезду комсомола. С докладом по этому вопросу выступил первый секретарь ЦК ВЛКСМ Е. М. Тяжельников.

Пленум единогласно утвердил отчетный доклад Центрального Комитета комсомола XVI съезду Всесоюзного Ленинского Коммунистического Союза Молодежи.

(ТАСС).

СТРОКИ КОМСОМОЛЬСКОГО РАПОРТА

Каждый воин-воин — классный специалист, — таковы цели поставили перед собой воины комсомольцы, борясь за достойную встречу XVI съезда ВЛКСМ и на выборов в Верховный Совет СССР. Для достижения цели не жалели ни сил, ни времени.

Активисты позаботились об организации товарищеских взаимопомощи, взяли под свой контроль работу технического кружка, сумели помочь настроить молодой состав. Все трудились старательно.

В день открытия комсомольского съезда мы рады доложить, что своего слова сдержали. Все, кому положено сдать на классность, в многие навыки свои подтвердили. В их числе комсомольцы тт. Токтев, Демонка, Кобылянов, Черкатин.

Сержант Н. СУДАРЕВ.

* * *

Воины нашего подразделения с большим старанием борются за выполнение социалистических обязательств, взятых к 100-летнему юбилею. Они настойчиво овладевают политическими знаниями, совершенствуют строевую и физическую подготовку, отличают боевое мастерство в поле.

И вот зимняя учебка позади. Подведены итоги соревнования. Подразделение заняло первое место в части и индивидуальное первенство. Красным знаменем.

Рядовой Н. СКРИПНИК.

* * *

Новыми успехами в учебе встретили XVI съезд ВЛКСМ наши воины. Взвод на штатных занятиях по всем дисциплинам получил отличные оценки. В лучшую сторону проявили отличники комсомольцев И. Павлова, А. Савченко, В. Бобкова, В. Поспелова и Г. Балобалова.

В. БОЛДЫРЕВ.

* * *

„От отличного взвода — к взводу отличных экипажей" — под таким девизом проходит у нас юбилейное социалистическое соревнование. Там в этом важном деле задают комсомольцы. В ходе учебы-они всегда выступают инициаторами обучения начинаний. Это по их примеру во взводе развернулась борьба за полную взаимозаменяемость в экипажах, это они выступили с предложением — каждому солдату и сержанту овладеть смежной специальностью. Во всех полезных делах комсомольцы подают достойный пример.

Результат их упорного и настойчивого труда отрадный. Обязательства выполнены с честью. Во взводе достигнута полная взаимозаменяемость. Каждый воин овладел смежной специальностью. Все экипажи объявлены отличными.

Успех воинов — весомая строка в комсомольский рапорт XVI съезду ВЛКСМ.

Рядовой И. СОКОЛОВСКИЙ.

* * *

Когда воины второго взвода взяли обязательство в ГСМ к концу зимней учебы стать знатоками ВСК, кое-кто засомневался в успехе. Дескать, трудное и сложное это дело. Есть в подразделении были не только отлично успевающие по физической подготовке, но и активные работы с ними предстояло много.

Комсомольцы горячо взялись за дело. Упор был сделан прежде всего на физически развитых воинов, отличных спортсменов. Комсомолцы младший сержант Тоидилов, ефрейторы Попов и Поспелов оказали командиру большую помощь. Во взводе были хорошие маляры. Дополнительные занятия с отстающими, которых разделили по группам. Каждый из них выполнял наиболее подготовленный воины. В подразделении стали чаще проводиться разумные состязания, особенно по военно-прикладным видам спорта.

Заповедями всех этих дел, как правило, выступают активисты. Их примером, личным примером благородство сказался на успешности всех воинов взвода. Те, кто чувствовал себя слабо в физической подготовке, не довольствовались приглашения, шли в спортгородок и там шлифовали свои навыки.

Теперь у нас проводились итоги социалистического соревнования. Личный состав взвода сдержал слово. Грудь каждого солдата и сержанта украшает значок ВСК.

Р. ВОЛОДИН.

* * *

По итогам Ленинского зачета комсомольцы нашего взвода заняли первое место в подразделении. Этот успех коллектива не случаен. Он был предопределен той кропотливой работой и серьезностью, с какими мы следовали отвешам к важному политическому экзамену молодости. Из всех этапов Ленинского зачета комсомольцы старательно изучали теоретическое наследие любимого вождя, принимали активное участие в общественной жизни коллектива, ратными делами подтверждали свою верность ленинским заветам.

В рядах тех, кто определяет боевой настрой воинов, первыми идут комсомольцы. Среди них Лапенко, Нетреба, Сточинский.

Рядовой А. МАСЛЕННИКОВ.

* * *

Первых дней службы комсомольца ефрейтора А. Иванова отличает большая трудолюбие и стремление к успешному овладению боевой специальностью. Эти замечательные качества помогли ему в короткий срок добиться высоких результатов. Он отличник боевой и политической подготовки, специалист второго класса, на его грудь — значок спортсмена-разрядника.

Недавно государственные тоже поздравил Иванова с высокой наградой. За успешное выполнение социалистических обязательств, взятых в честь Ленинского юбилея, он награжден медалью «За воинскую доблесть».

Рядовой М. АЛЕКСЕЕВ.

Плакат худ. В. Новорусского.

Страна Советов—от выборов до выборов

1500 ПРЕДПРИЯТИЙ ВВЕДЕНО В СТРОЙ С ПОМОЩЬЮ МОЛОДЕЖИ

Строки из предвыборного Обращения ЦК КПСС:

В день выборов в Верховный Совет СССР на избирательные участки впервые придут сотни тысяч юношей и девушек, которым Советская власть, социалистический строй предоставили великие права, доверие и высокие обязанности.

...Голосуя за кандидатов блока коммунистов и беспартийных, за политику Коммунистической партии, вы голосуете за будущее нашей Родины, которое вы созидаете и укрепляете своим трудом.

Юбилей флагмана комсомольской печати

45 лет назад вышел первый номер «Комсомольской правды». На вечере в Москве, посвященном дню рождения любимой газеты всех поколений советской молодежи, 24 мая прозвучало много теплых слов в адрес «Комсомолки», как ее нежно называют миллионы читателей. Газета отразила все, чем славен Ленинский комсомол, весь его героический путь.

Выступивший на вечере первый секретарь ЦК ВЛКСМ Е. М. Тяжельников отметил, что «Комсомольская правда» была не только летописцем борьбы и труда молодежи, но и участником событий, коллективным организатором больших и важных дел, в немалом ряде ценных начинаний комсомольских организаций стала самоотверженный «Труженик» — журналист, перо которого по праву может быть приравнено к штыку.

Газета всегда была неутомимым пропагандистом ленинских идей, учила и учит молодежь находить в марксистско-ленинской теории ключ к решению актуальных задач коммунистического строительства. Об этом говорили, приветствуя коллектив редакции, делегаты XVI съезда ВЛКСМ, друзья «Комсомолки» — журналисты других газет.

На вечере специальному корреспонденту «Комсомольской правды» В. Пеленину и корреспонденту газеты по Свердловской области Е. Спехину, была вручена высшая комсомольская награда — Почетный диплом ВЛКСМ, а работникам газеты В. Дюнину, Б. Ощепенко и В. Чернышевому лауреатам премии Ленинского комсомола. Большая группа сотрудников редакции награждена дипломами «За активную работу в комсомоле» и Почетными грамотами ЦК ВЛКСМ.

(Корр. ТАСС).

ВСТРЕЧИ С КАНДИДАТАМИ НАРОДА

С представителем славного рабочего класса — со знатным сталеваром московского завода «Серп и молот» Виктором Владимировичем Клюевым встретились избиратели Калининского избирательного округа.

В 1943 году 18-летним юношей Виктор Клюев был призван в ряды Советской Армии. Воевал, принимал участие в освобождении от гитлеровских захватчиков ряда стран Европы. Был трижды ранен. Его ратные подвиги отмечены правительственными наградами.

С 1946 года В. В. Клюев снова на родном заводе. За большие трудовые успехи В. В. Клюев награжден орденом «Ленина» и Юбилейной медалью «За доблестный труд». Не случайно он был в числе самых лучших сталеваров страны, которым было доверено участвовать в выплавке 100-миллионной тонны стали.

В 1966 году Виктора Владимировича избрали депутатом Верховного Совета СССР, и он с честью оправдывает оказанное ему доверие.

В районном парткоме Нижнедевицкого Воронежской области происходила встреча избирателей с кандидатом в депутаты Совета Союза Верховного Совета СССР по Семилукскому национальному округу, Виктором Семеновичем Сиглавым, первым секретарем Нижнедевицкого райкома партии.

(ТАСС).

XVI ЛЕНИНЫМ СОЗДАННЫЙ,

Академик Марк Митин принадлежит к тому поколению комсомольцев, которые впервые стали осуществлять планы Ленина о молодежи учиться коммунизму. Комсомольский работник в 20-е годы, а теперь известный советский ученый, он был участником III съезда комсомола.

АПН предлагает вниманию читателей статью Марка Митина, которая публикуется в советском молодежном журнале «Смена».

УЧИТЬСЯ КОММУНИЗМУ

МОЕ ПОКОЛЕНИЕ услышало завет Владимира Ильича — «учиться коммунизму» — в суровом 1920 году.

Гражданская война еще не окончена, внутренняя контрреволюция то и дело поднимает голову. Разруха... Голод... Картошка...

Я приехал в Москву на Третий съезд комсомола с Украины. Год был секретарем губкома. Москва мне показалась величественной, красивой и суровой. Осенние листья шелестели на бульварах. По улицам шагали вооруженные отряды красноармейцев. Молодежь на субботниках тоже шла строем и с песнями. В то время мы, комсомольцы, как правило, жили на изнуряющем напряжении, готовые в любой момент выполнить важные задания. Все это надо учесть, чтобы понять, как мы воспринали тогда вдохновенный завет Ильича — «учиться коммунизму».

С того времени прошло почти пятьдесят лет — время, наполненное событиями небывалого характера и масштабности, коренными изменениями в социальной жизни мира, необыкновенными достижениями научно-технического прогресса.

Но выступление В. И. Ленина в задачах Союза молодежи так же актуально и программно для сегодняшнего поколения комсомольцев, как и для тех, кто слушал Владимира Ильича в 1920 году.

Речь на Третьем съезде комсомола — яркий образец творческого марксизма.

Мы знаем, говорил Ленин, что коммунистическое общество нельзя построить, если не возродить промышленности и сельского хозяйства, возродить не по-старому, а по последнему слову современной науки. Хочется подчеркнуть слова В. И. Ленина — «по последнему слову современной науки». Ленин позволял предвидеть, что самый высокий общественный строй с самой высокой производительностью труда, с постоянно растущим уровнем обеспечения материальных и культурных потребностей всего народа, — не части народа, а именно всего народа, — возможен только на базе современной науки и техники. Поэтому В. И. Ленин с настойчивостью требовал от молодежи глубочайшего владения знаниями. «Вы прекрасно понимаете, — говорил В. И. Ленин, — что к электрификации нетрамотные люди не подходят и мало тут одной простой грамотности. Здесь недостаточно понимать, что такое электричество: надо знать, как техническим приложить его к промышленности, и к земледелию, и к отдельным отраслям промышленности и земледелия. Надо научиться этому самим, надо научить этому все подрастающее поколение».

В. И. Ленин говорил на съезде, что молодой человек, который хочет стать сознательным коммунистом, который сознательно ставит себе задачу помочь партии построить коммунистическое общество, должен глубоко понять, что без современного образования он этой своей задачи не выполнит. Но как выросли с тех пор требования образования! Современная атомная физика, кибернетика, электроника, вычислительные машины, современная химия, биология, новые космические дисциплины, сложнейшие математические и логические проблемы, огромная совокупность гуманитарного знания — овладеть всем этим необходимо для построения коммунизма «по последнему слову современной науки».

Мое сердце, сердце человека старшего поколения, участника Третьего съезда комсомола, где Ленинский Союз молодежи призывал молодежь овладевать всем богатством знаний, накопленных человечеством, исполняется необходимой радостью, счастьем, гордостью, когда я вижу, как сегодня миллионы и миллионы советских юношей и девушек штурмуют вершины знаний, овладевают ядерной физикой, современной генетикой и химией, совершают космические полеты.

Хотелось бы особенно выделить изумительную особенность ленинской, прекрасную по выраженности и глубине мысли характеристику марксистского учения, данную В. И. Лениным в речи.

В. И. Ленин ставит вопрос каким образом это учение, созданное гениальным социалистом XIX века Марксом, «мог овладеть миллионами и десятками миллионов сердец самого революционного класса». И дает ответ: потому, что Маркс опирался на прочный фундамент человеческих знаний, заложенных при капитализме; изучал закон капитализма и доказал самым точным, самым детальным образом неизбежность и необходимость гибели этого общества социального и национального угнетения и войн, общества бедности и несчастий трудящихся.

В. И. Ленин, исходя из учения Маркса, проверив на рабочем движении и социальных процессах XX века выводы марксизма, обогатил марксизм новым великим идейным богатством. Именно В. И. Ленин своей деятельностью, своим умом и знаниями, своим революционным гением сделал то, что ленинизм стал самым распространенным в мире учением, последователями которого являются уже не десятки, а сотни и сотни миллионов людей на всей нашей планете.

В условиях обострения идеологической борьбы чрезвычайно важным становится указание В. И. Ленина, что нельзя только кичиться тем, что усвоили марксистское учение. Самым опасным было бы, говорил он, если бы мы начали усваивать только коммунистические лозунги и на этом основании стали называть себя коммунистами. Это принесло бы только ущерб.

Следующее, что хотелось бы подчеркнуть: ленинский завет о необходимости единства воли и строгой дисциплины труда.

Надо, говорил В. И. Ленин, из воли миллионов и сотен миллионов разрозненных, раздробленных, разобщенных сил, распыленных по огромной стране «создать единую волю». Без организованности, сознательной единой воли строить коммунизм невозможно. Новое общество, которое должно быть воплощением всего лучшего, что есть в пролетариате, в трудящихся, должно стать образцом организованности, дисциплины: «без этого сплочения, — напоминал настойчиво В. И. Ленин, — без этой сознательной дисциплины рабочих и крестьян наше дело безнадежно». С какой страстью, настойчивостью, как решительно требовал В. И. Ленин СОЗНАТЕЛЬНОЙ ДИСЦИПЛИНЫ ТРУДА! Дисциплины, которая должна заменить дисциплину палки и голода, при помощи которой капитализм строил свое господство. Почти пятьдесят лет прошло с тех пор, как прозвучали эти слова В. И. Ленина, но вопрос дисциплины труда продолжают и теперь оставаться актуальным. И это не случайно, ибо в великую армию рабочего класса вступают новые и новые поколения молодежи, и воспитание у них коммунистического отношения к труду — постоянная задача, вновь и вновь возникающая задача.

И, наконец, еще об одном вопросе — о коммунистической нравственности. Сколько развелось в настоящее время всякого рода абстрактных «гуманистов», которые забывают о гуманистических принципах марксизма: о необходимости классового анализа социальных явлений, отдельных лиц, которые готовы вернуть в евангелие толковать о человеке вообще, о добре и зле вообще, о новых моделях социализма», о «социализме с человеческим лицом» и т. п. Эти люди «забывают» бесчеловечную, империалистическую практику империализма, «забывают» грязную, и мерзкую войну из Вьетнама, жестокие агрессивные действия израильской военщины и все прочие бесчеловечные проявления антигуманной сущности империалистического мира. Как важно для всех сегодня сказанное В. И. Лениным: «Всякую такую нравственность, взятую из внечеловеческого, внеклассового понятия, мы отвергаем. И когда мы говорим, что наша нравственность подчинена вполне интересам классовой борьбы пролетариата».

Это исходные ленинские позиции в решении вопросов нравственности. В социалистическом обществе нет сейчас антагонистических классов, нет классовой борьбы, но есть пережитки прошлого, есть человеческие, приникающие к нам враждебные классовые взгляды и теории. Поэтому, понимая все коренные изменения, которые произошли в стране, и, учитывая победу социализма и развернутое строительство коммунистического мира, мы все ни на минуту не забываем этих ленинских идей и отстаиваем подлинно ленинский, действенный социалистический гуманизм. И в этой борьбе за коммунизм речь В. И. Ленина на III съезде комсомола — великое идейное оружие, оплот твердости, силы, глубокого убеждения. Оружие победы.

(АПН).

ЩЕДРОСТЬ

НАШ ДЕЛЕГАТ НА XVI СЪЕЗД ВЛКСМ

В ТАНКОВУЮ роту Анатолий попал не сразу. До этого было учебное подразделение. И кто сведущ в ратных делах, тот хорошо знает, сколько сил и энергии приходится тратить солдату, чтобы постичь все премудрости военной науки. Тем более, если ты танкист, да еще стремишься во что бы не стало овладеть грозной боевой машиной не хуже, чем обучающие тебя, Анатолий многое сумел взять или себя в ту пору.

В роте, куда Анатолий прибыл для дальнейшего прохождения службы, и кому некоторое время присматривались. И офицеры, и сержантов, перенявших немало напряженных минут в стремительных танковых атаках, интересовало, как на деле покажет себя новичок.

Особенно это чувствовалось в полевых условиях, где особенно ярко проявляются моральные и боевые качества человека.

Анатолий старался. Знания, полученные в учебном подразделении, теперь были очень кстати. Своеобразную проверку делом Анатолий выдержал успешно. А потом был приказ о назначении сержанта Анатолова на должность командира танка.

Не все легко шло в командирском становлении Анатолова. Нет, да и вспыхивает в его памяти последний промах, случившийся во время учений.

В выходу в поле танкисты готовились тщательно. Каждый понимал: конец учебного года венчает затраченный до этого труд. Да и обязательства комсомольцы взяли высокие. Настрой у всех был боевой.

Марш совершили благополучно. Боевые машины вовремя прибыли в указанный район.

Погода в те дни стояла неустойчивая. Волновались танкисты: как бы она не сказалась на результатах. Сказалась... Задолго до рассвета зарядил дождь. Мелкий, назойливый. Таких только перед началом действий танкистов. Однако дело свое сделал — щедро напоил землю влагой.

Рота, успешно преодолев «минные» заграждения, развернулась в боевую линию для заключительного удара по противнику. И тут случилось непредвиденное. Машина сержанта Анатолова по недосмотру механика-водителя попала одной гусеницей в глубокую выемку и, срезав размытый дождем правый выступ, застыла на месте, как удобная мишень для наблюдателей обороняющихся...

После того случая Анатолий долго упрекал себя. Понимал, что есть тут и его вина. Ведь командир за все и ответ.

Но неудача не сломила Анатолия. Напомню, даже в чем-то помогла ему глубже осознать всю сложность и ответственность своей работы. Он с большим старанием стал готовить себя и экипаж к каждому полевому выходу.

Потом пришел успех. Экипаж по результатам социалистического соревнования был назван в числе передовых.

Говорят, что дела человека лучше всяких слов раскрывают его черты, характер. Поэтому, когда на стрелково-выборном собрании встал вопрос, кому доверить руководство комсомольской организацией роты, двух мнений не было. Вожаком молодежи стал командир отличного экипажа сержант Анатолов.

О его участии в общественной жизни подразделения я был наслышан много. Анатолов смог глубоко настроить активистов роты, вдохнул спокойную стойкость в коллектив. Но из них достоинств хотелось выделить одно замечательное качество сослуживца — умение раскрыть характер человека, повлиять на него добрым словом и личным примером.

Еще во время приема комсомольских дел Анатолий услышал от прежнего секретаря бюро старшего сержанта Васильченко, что в организации работу придется строить в основном с молодыми солдатами, а «старичков», молчаливо не расценивать.

Действительно, среднего же наших Анатолов увидел, что особого рвения со стороны некоторых комсомольцев, прослуживших 6-8 лет, не наблюдается. Не хотят и делать они несколько человек, только по заданиям секретаря. К таким комсомольцам относился и младший сержант Тказенко. Анатолий понимал, что вовсе нет-бы принести много пользы коллектиу. Но сознательность, сознание класса, имеет богатые практические навыки. Тогда-то и родилась идея у секретаря о проведении вечера по обмену опытом. Командиры роты, члены бюро горячо поддержали интересную задумку. Всеобщий вечер состоялся. Анатолов заранее потоворил со многими его участниками. Немало внимания уделил он Тказенко. Знал, у парня не очень богатая практика выступлений.

Результаты мероприятия превзошли все ожидания. После него заметно сблизились воины. Появилось много общих интересов. А в Тказенко, как к опытному товарищу, шли за советом молодые механики-водители. И это благотворно подействовало на комсомольца. Он снова активно включился в работу. Тот же недавно перед ответственным выездом в поле Тказенко провел беседу с экипажем по условиям изучения боевых машин. Человек как бы заново нашел себя в коллективе...

И, надо сказать, в день рос авторитет сержанта Анатолова. К нему все больше тянулись люди, прошли конечно, и сомнения, и подвохи. И даже у сержанта Дроздова случилась досадная неприятность в службе, он не раздумывая, подошел к Анатолию подсказать, секретарь, как быть дальше.

Не знаю, изучал ли Анатолов когда-нибудь педагогику, но ее высшей премудрости — воспитанием человека — он овладевает прекрасно. И он помогает ему всегда и всем. Благодаря его стараниям молодый секретарь смог принять бесконфликтно уволенных из рядов в коллективе, о чем говорят хорошие отзывы в организации. Комсомольцы успешно сдали Ленинский зачет. За высокие показатели в социалистическом соревновании лучшие награждены Юбилейной медалью. Коллектив уверенно набирает силу. Рота борется за звание отличной...

Сегодня в числе делегатов XVI съезда ВЛКСМ находится и сержант Анатолов. В Москве он расскажет своим сверстникам о замечательных солдатах танковой роты, о их ратных делах в канун Ленинского юбилея.

Лейтенант В. СЕМЕНОВ.

На снимке: сержант А. АПАЛЬКОВ.

Фото А. Смелкова.

Сержант Василий Огородник за отличные показатели в учебе и службе награжден Юбилейной медалью.

Опытным специалистом слывет в подразделении и его сослуживец рядовой Виктор Москальков. Съезд Ленинского комсомола воины встречают высокими показателями.

На снимках: вверху — сержант В. ОГОРОДНИК (слева) и рядовой В. МОСКАЛЬКОВ за работой на локаторе; внизу — прошло несколько секунд, и воины-комсомольцы поведут грозные боевые машины в указанный район.

Фото А. Смелкова и М. Гаранина.

ВОСПИТАНИЕ АКТИВНОСТИ

Недавно, подводя итоги соцсоревнования соревнования за первый период обучения, командир подразделения отметил, что члены комсомольского бюро работали хорошо, с настоящей заинтересованностью, как и положено активистам.

Теплый отзыв офицера в адрес комсомольцев вполне оправдан. В буднях боевой учебы, а особенно в предъюбилейные дни, члены бюро проявили много сноровки, обнаружили высокую организацию. Чаны бюро младший сержант Аркадий Ярцев, рядовые Хокимов, Гугай и другие воины умели вывести подразделение в число передовых.

Похвала была приятней еще и потому, что в работе прежнего бюро имелось много недостатков и просчетов. Неплохим положением во многом помогло отчетно-выборное собрание. На нем комсомольцы выказали принципиальные упреки в адрес некоторых активистов, которые работали без огонька и инициативы, что отрицательно сказывалось и на жизни всей организации. Члены бюро младший сержант Аркадий Ярцев, рядовые Хокимов, Гугай и другие воины умели критически изменения комсомольцев, извлекли урок из ошибок своих предшественников. Активисты с полной ответственностью принялись за выполнение обязанностей. Каждый знал свое место в коллективе и стремился принести как можно больше пользы. Со времени избрания в организации заметно оживилась. Стали чаще проводиться различные мероприятия, мероприятия КПП, соревнования на лучшего специалиста, вечера вопросов и ответов.

Появился авторитет членов бюро. А это, как известно, выкладывает особый отпечаток на взаимоотношения в коллективе. Воины стараннее выполняли поручения, активно участвовали в общественной жизни. Бюро уже отчетливо на комсомольские массы, а не действовало, как прежде, в одиночку. Правдивый пример.

Запланирован комсомольцы провести диспут «Герой моего времени».

СЛУЖИТ СО МНОЙ ТОВАРИЩ

Служит в нашей роте сержант Анатолий Марценюк. От командиров часто можно услышать теплые отзывы о комсомольце. Он отличник учебы, значист ВСК, в совершенстве овладел боевой специальностью. Об этом красноречиво говорит значок специалиста 1-го класса.

Основой успехов воина является кропотливый труд над повышением технического мастерства. Не считаясь с личным временем, сержант Марценюк цифровал практические навыки, было трудно — обращался за советом к опытным товарищам, к командиру. Так пришла солдатская зрелость.

Анатолий встречает XVI съезд ВЛКСМ новыми успехами в боевой и политической подготовке.

Ефрейтор Д. МАГОМЕДОВ.

ПАРТИЕЙ ВОСПИТАНЫЙ

КОМСОМОЛЬЦЫ

жение и решили провести викторину по знанию Наставления по радиосвязи. Все комсомольцы поддержали инициативу активистов.

Подготовили вопросы, раздали их воинам. Определили группы добровольцев. Солдаты и сержанты тщательно готовились к этому мероприятию.

Викторина прошла интересно, увлекательно. Победителем ее стал чекист ВЛКСМ рядовой Валерий Чаков.

Главным итогом викторины явилось то, что каждый воин хорошо изучил требования Наставления, а это позволило сэкономить учебные часы, которые мы высвободили использовали для практической работы на средствах связи.

Викторина, как одна из форм пропаганды военно-технических знаний, широко использовалась комсомольцами и в их работе с молодыми солдатами. Большую пользу принес им в кружке по повышению классности. В нем занимались многие воины.

Нередко в подразделении проводились состязания на лучшее специалистов, соревнования между отделениями и взводами, помогавшие активно вести пропаганду передового опыта. Все это, бесспорно, сыграло свою положительную роль, оказало заметное влияние на рост мастерства солдат и сержантов. Многие из них уже на первых порах стали специалистами 2-го класса, а у комсомольского вожака Николая Курова, члена бюро Владимира Гайденко, Петра Костина и Николая Пенкорукуля через полгода года службы на груди засияли знаки первоклассных радистов.

А взять, скажем, вопрос укрепления воинской дисциплины. Роль комсомольцев здесь исключительно велика. Находясь рядом друг с другом на занятиях, в поле, выполняя обязанности в карауле, во внутреннем наряде, комсомольцы перенимают полезные навыки у того или иного товарища, тут же могут принять меры по устранению пробелов.

Частыми активистами, по рассказам Александра Сергеева стали неправильно вести себя по отношению к товарищам в поведении появились расхлябанность... Тут же поговорили с ним. На помощь. Тогда комсомольцы вызвали на расследование бюро. Пожал человек, что коллектив не простит ему ошибок, спросит строго, по самому большому счету, и стал исправляться. И помогли ему в этом комсомольцы.

Особой заботой организация ВЛКСМ в юбилейном году стал Всесоюзный Ленинский зачет. С первых же его шагов комсомольцы с большим вниманием к работе по приобщению молодежи к мастерству пограничному наследию Ильича, по пропаганде его заветов. Исходя из возможностей каждого воина, они помогали им составить программу деятельности на весь период Ленинского зачета, внимательно следили за ходом ее выполнения.

Чтобы по инициативе комсомольцев в роте проводились собеседования по ленинским работам, заочные экскурсии по местам, связанным с пребыванием вождя, и т. п.

Знакомство с творческим наследием Ильича, приобщение к сокровищам его идей и мыслей благородно сказалось на повышении политического уровня воинов, на воспитании у них высоких морально-боевых качеств.

Рассказывая о славных делах комсомольцев второго дивизиона, следует отметить, что наша партийная организация со своей стороны оказывает им большую помощь во всех вопросах. Именно в тесном взаимодействии коммунистов и комсомольцев и активной их работе — залог всех наших успехов.

Майор Н. БАГИН.

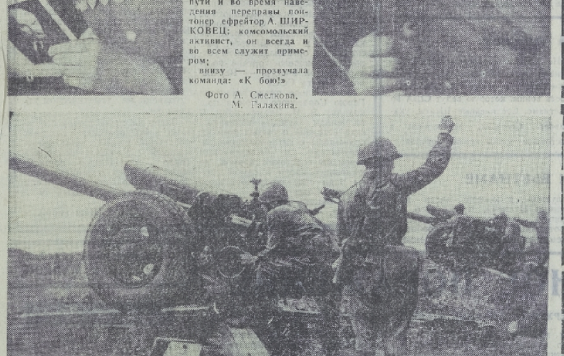

Везде и всюду добрый пример комсомольцев.

На снимках: вверху — рядовой Н. КОЦКИХ (крайний справа) и его сослуживцы упорно осваивают современную технику;

слева — советовались с Ильичем, сверять по нему жизнь — это стало правилом для комсомольца Николая КРАВЧЕНКО;

справа — как всегда, отлично действовал в пути и во время наведения пеструны наводчик-оператор ефрейтор А. ШИРКОВЕЦ: комсомольский активист, от всегда и во всем служит примером;

внизу — прозвучала команда: «К бою!»

Фото А. Смелкова, М. Галахина.

Александр ЖАРОВ

ИЛЬИЧ НА III СЪЕЗДЕ РКСМ

Пришедшие
Из всех углов страны,
С фронтов, с заводов,
Из глухих селений,
Мы были
В первый миг ослеплены,
Опешены.
Когда сказали:
Ленин!
Не передать
На радости такой,
Сна клекота —
Рукоплесканий клубы...
К эстраде
Сгрудились мы
Тысячной толпой.
Зал грохотал
Овацией могучей.
Товарищ Ленин
Руку поднимал,
Молил пощады!...
Но «пощада» — мимо!
И, всаженный радостью,
Стоял
Он перед лагерем
Неумолимым —
— Сам Ильич.
Что делать нам с собой,
С сердцами,
Пробелами готовыми
разбиться?
В боях мы были.
Вновь готовы к бой!.. —
А он нахмурился
И вдруг сказал:
— Учиться!
— Учиться?.. Что?!
Мы земную на дыбы
Поставим,
Как взбешенную тигрицу!...
А он:
— Не отрываясь от борьбы,
Учиться!
И учиться!..
И учиться!..
— Учиться?.. Как?!
Великий командир,
В стране
Дела найдутся... поважнее. —
А он — свое:
О том, что новый мир
Без знанья мы
Построить не сумеем!..
Ильич сповеяв.
Снова и опять
Слова: мораль...
Трудолюбивый...
Знания...
О том,
Что надо смену воспитать
В коммунистическом
соревновании.
...Мы этих слов
Не слышали вовек.
Они сложны,
Слова простые эти.
Не знали мы,
Что может человек
Так зорко разглядеть
Пути столетия.
Простой... Родной...
Лицо... Часы... Жилет...
В руке листок.
На нем рисунок: школа...
И в этот день
Он на десятки лет
Нам написал
Программу
Комсомола.

Сегодня у нас большой и радостный день — в Москве начинает работу XVI съезд ВЛКСМ. В беспадонной, по-ленински, смене комсомольцев Страны Советов, чтобы обсудить насущные и злободневные вопросы, государственные и партийные, провести предсъездные мероприятия планы на будущее.

Воспитанный партией — Ленина, комсомол от съезда к съезду все больше и больше занимает дорогой свершений, вписывая новые яркие страницы в биографию любимой Родины. И если сейчас окинуть мысленным взором путь, пройденный за четыре года, которые отделяют нас от предыдущего, XV съезда, то следует не отметить примечательных перемен в жизни молодого поколения. Даже за этот сравнительно короткий отрезок времени мы воочию выросли и окрепли. Мужалась, коммунистической, уверенность каждого члена ВЛКСМ, значительно обогатился его внутренний мир.

Но самым убедительным подтверждением нашего роста являются, несомненно, трудовые дела. Достойно вспомнить хотя в строй передовых каскадов Братской ГЭС, рождение Воркутского многоотраслевого угольного бассейна в Сибири и Средней Азии, чтобы убедиться в неиссякаемом энтузиазме молодежи, всегда готовой по зову партии на самые ответственные подвиги во имя Родины. Для нас свято непреложным законом: где требуются крепкие руки, стальным и боевой задор юности, туда и едет комсомолец, чтобы в трудных испытаниях получить аттестат гражданской зрелости.

С трибуны съезда представители многих организаций будут рапортовать Коммунистической партии, Советской Родине, старшему поколению о своих достижениях на ударных комсомольских стройках, о своей возрастной зрелости, о постоянной готовности защищать неприкосновенные границы социалистического Отечества. Именно в этом, как в зеркале, отражаются лучшие качества наших свершителей, комсомольцев 70-х годов.

У каждого поколения есть свои особые приметы. Именно поэтому первых комсомольцев мы всегда представляем в красноармейской буденовке, с оголенной шашкой в руках. Они отстаивали завоевания революции. Их парение мирных строек социализма видится нам вдохновенные лица юношей и девушек первых пятилеток. Комсомолец 40-х годов вскрывал свою юность в серых шинелях на полях Великой Отечественной войны.

Мы сегодня, в преддверии свершениями тех, кто восстанавливал разрушенное хозяйство в послевоенные годы. Мы — вторая, смена, которая встретила представителей Ленинского Союза Молодежи. В ней заметны замечательные черты, которые всегда были присущи молодому поколению. И как святое наследство, мы получили их от своих предшественников.

Юноши и девушки 70-х годов уверенно идут дорогой отцов, неуклонно берегут их революционные, боевые и трудовые традиции. Очень хорошо сказано об этом в предварительном Обращении ЦК КПСС к рабочим и работницам, крестьянам и крестьянам, советской интеллигенции, воинам Советской Армии и Военно-Морского Флота, на всем гражданам великой Страны Советов: «Наше социалистическое общество представляет собой прочный сплав ума и таланта всех поколений советского народа. В рядах строителей под ленинским знаком плечом к плечу идут и те, кто закладывал фундамент социалистического здания, и те, кто с оружием в руках бесстрашно защищал завоевания социализма, и те, кто из руин и пепла поднимал города и села и те, кто сегодня встречает в большую жизнь».

Нам многое дано: необъятные просторы нашей земли, голубой разлив морей и рек, бескрайний синь мирного неба. Величайшим благом для каждого из нас является возможность жить в трудящемся в стране, победившего социализма.

Но кому многое дано, с того много и требуется. Это так. Комсомол сейчас 18—20 лет, вынеся высокая честь умножать богатства любимой Родины, трудом своим создавать основы коммунистического общества. Впереди у советской молодежи большие и грандиозные дела. Именно в них и предстоит нести на отвоевавшемся сегодня съезде.

ВЕРНОСТЬ ЗАВЕТАМ

Но, кроме мирного строительства, на долю моего поколения выпала не менее почетная задача — с оружием в руках оберегать созидательный труд советского народа. Ребята в солдатских шинелях, мои сверстники, которым выпал на роды вручили передовую, боевую технику, стали выполнять заветы Ленина по защите социализма.

Можно привести много примеров из жизни нашего подразделения, которые ярко свидетельствуют о высокой армейской выучке, боевом порыве, глубоком знании воинами грозной техники. Вот некоторые из них.

Завершился Ленинский зачет, который явился настоящей проверкой армейской комсомолии на политическую зрелость, верность делу Ленина, на готовность отстаивать идеалы коммунизма. Мои сослуживцы с честью выдержали ответственный экзамен. На деле доказали что боевая эстафета поколений находится в надежных руках.

Не так давно наша рота участвовала в тактических учениях. Не скрою, воинам пришлось на них нелегко. Выполнение боевых командира часто условиями погодными условиями. Но воины роты не дрогнули, проявили инициативу и смекалку. Они показали завидное мастерство, замечательное боевые качества. Особенно хочется выделить передовика учебы старшего сержанта Еранова. Умелый специалист, надежный товарищ, он пользуется заслуженным авторитетом у командиров и сослуживцев. Еранов возглавляет нашу роту комсомольскую организацию. Во время учений проявилось его умение личным примером увлекать воинов на выполнение учебных задач.

Таких активистов, как Еранов, у нас в роте немало.

Ленинский юбилей комсомольцы подразделения встретили выдающими показателями в боевой и политической подготовке. Мы успешно выполнили взятые обязательства. Мнение воины стали классными специалистами, мастерами ратного труда. Это было ударным 100-летию со дня рождения Ильича, который завещал нам крепить и оборонеспособность. Отчизны, овладевать воинским делом настоящим образом.

И мы не успокаиваемся на достигнутом. «Идти дальше, подниматься выше в боевом совершенствовании» — такое девиз комсомольцев. Да нам и иначе нельзя. Ведь дело у нас ответственное — беречь мир и счастье на земле...

Сегодня начинает свою работу всесоюзный форум советской молодежи. Посланцы комсомольских организаций поведут разговор об очередных задачах комсомола. Среди делегатов находится и наши товарищи по оружию. Они доложат Съезду, что мы, солдаты 70-х годов, помним о возложенной на нас священной обязанности — бдительно охранять передовые рубежи стран социалистического содружества, что каждый из нас готов по зову партии, подобно отцам и старшим братьям, в любой момент грудью встать на защиту дела Ленина, с честью продолжить славные боевые традиции советского народа.

Рядовой М. АДЫЛГОЖИНОВ.

К ДЕЛУ — С ДУШОЙ

На отчетно-выборном комсомольском собрании в позапрошлом году секретарем бюро ВЛКСМ роты избрали сержанта Анатолия Давлибова. Такое решение не было случайным. Человек он грамотный. Хорошо знает военное дело. Лучший специалист роты. И к людям умеет поговорить. А то, что нет опыта, — не беда, считали. Поработает, научится...

Так сержант Давлибов был избран воинским молодежным коллективом. Прошло месяц, другой... И вскоре комсомольцы увидели, что работу с молодежью секретарь повел без огонька и тяй жаннной, которая присуща настоящему вожаку. Выполнение своих секретарских обязанностей он видел в основном в том, чтобы провести заседание бюро, комсомольское собрание и есть «повод» ВЛКСМ, какие-либо поручения. В других же вопросах не было видно его активной, передовой роли.

Комсомольцы нередко подходили к секретарю с интересными предложениями: организовать диспут, провести викторину, состязание на лучшего специалиста, создать в роте художественную самодеятельность. Давлибов недоумевал их предложениям, обещал поговорить на эту тему с командиром, попросить совета у коммунистов. На деле же дело не двигалось.

— Когда же сделаем! — спрашивали его инициаторы.

— Посмотрю. Сейчас некогда, — следовал ответ Давлибова.

Этим вот некогда и прикрывал свою пассивность и безынициативность секретарь бюро.

Не все благополучно было в роте с учебой и дисциплиной. Некоторые комсомольцы учились слабо, зачастую допускали нарушения воинской дисциплины. Вот тут-то надо было направить усилия членов бюро, другим активистам. Именно в этих вопросах они могли и должны были оказать командиру большую помощь. Но на деле все получалось иначе. Бюро, и в первую очередь секретарь, занял что-нибудь вроде выжидательной позиции. На собраниях из раза в раз не были заслушаны отстающие в учебе. Проступки отдельных членов ВЛКСМ зачастую оставались без комсомольского воздействия.

Словом, комсомольский коллектив не стал активным и надежным помощником командира в деле обучения и воспитания воинов. И большая вина в этом прежде и его секретаря бюро ВЛКСМ сержанта Давлибова. Он так и не определил надежд комсомольцев. Вполне понятно, когда состоялось отчетно-выборное собрание, они не рекомендовали его в новый состав бюро ВЛКСМ.

Быть вожаком молодежи почетно, но и трудно. Здесь нужны знания, опыт, навыки, умение вести индивидуальную работу с людьми. Однако эти качества не будут иметь настоящей цены, если активист относится к делу без души. Пример с сержантом Давлибовым — яркое тому подтверждение. И наоборот. Если воины молодежи в работе горят, если они требователны и принципиальны, то дела в организации ВЛКСМ будут на должной высоте, комсомольский коллектив сможет стать надежным помощником командира и коммунистов в решении стоящих перед подразделением задач.

После ухода сержанта Давлибова организацию ВЛКСМ возглавил сержант Виктор Марнин. Скажу сразу: активист оправдал доверие комсомольцев. С чего он начал свою деятельность? Внимательно изучил предложения воинов, высказанные ими на собраниях, их критические замечания. Составил план работы. И здесь большую помощь оказали ему командир роты, коммунисты. Много полезных советов дали они вожаку молодежи, подсказали, с чего и как начать.

Сержант Марнин распределил обязанности между членами бюро. Младший сержант Сергей Грицай — специалист 1-го класса, хорошо знающий технику, стал отвечать за пропаганду военно-технических знаний, сержант Виктор Линовицкий — за культурно-массовую работу, ефрейтор Николай Шемелев, как один из лучших спортсменов роты, — за организацию и проведение спортивных мероприятий. Сам секретарь бюро взял на себя ответственную задачу возглавить кружок «Молодой ленинец», созданный, кстати, в подразделении по его инициативе.

Получив конкретную задачу, активисты дружно взялись за дело. Пример боевитости, горения в работе показывал комсомольский вожак. Вместе с коммунистами роты он определил тематику проведения бесед в кружке «Молодой ленинец». Воины велели, где достать необходимую литературу. Виктор поговорил с комсомольцами. Выслушал возможности. Вскоре свое решение мы претворили в жизнь.

Члены ВЛКСМ охотно посещали занятия в кружке. И надо сказать, он сыграл важную роль в изучении молодежью биографии Владимира Ильича, его идейно-теоретического наследия в период подготовки и сдачи Всесоюзного Ленинского зачета.

Буквально через несколько месяцев жизнь в роте преобразилась. Повысилась активность комсомольцев. В подразделении стали чаще проводиться интересные молодежные мероприятия. Воины охотно посещали с пользой для себя самодеятельное участие в тематических вечерах, викторинах, всевозможных состязаниях.

Чаще стали рассматриваться в сложных делах комсомольцев роты. Скажу одно — по результатам юбилейного соревнования комсомольский коллектив подразделения стал одним из лучших в части. И большая заслуга здесь сержанта Виктора Марнина, активистов роты. Отнесесь к делу с душой, работая инициативно, с задором и огоньком, они сумели расширить рубеж, направить их усилия на успешное решение задач боевой и политической подготовки.

Младший сержант В. КОЧНЕВ.

ИДЕТ ВПЕРЕДИ

Воины нашей роты хорошо помнят соревнования на первенство Советской армии войск по вольной борьбе. Тогда мы немало поволновались за комсомольца рядового Лоранди Бирбадзе, принимавшего участие в состязаниях. И вот опередив наших надежды, занял призовое место среди борцов высокого класса. Он волнует корни первого разряда. Это боевиков-спортсмена.

В прошлом Лоранди Бирбадзе принял, имея немалые спортивные результаты. Однако упорные тренировки, настойчивость в достижении цели сыграли свою роль. Он, как молодой воин стал одним из лучших спортсменов части.

И в боевой учебе комсомолец идет впереди.

Старший сержант Н. ХУСАИНОВ.

Комсомольская ОРБИТА

От XV к XVI съезду

● 1966 год. Комсомол, молодежь горяче откликнулись на решение ЦК КПСС и Совета Министров СССР об общественном приеме. В 1966—1970 годах 250 тысяч юношей и девушек поехали на новостройки пятилетки.

● 1967 год. На ударных объектах развернулось соревнование эстафета молодых рабочих «Юбилею революции — подарки молодых».

Обязанно шефство над строительством Волжского автомобильного завода и 100 другими объектами строительства.

ЦК ВЛКСМ принимает предложение о направлении молодежи на строительство и реконструкцию Ульяновска.

● 1968 год. Строители и монтажники Всесоюзных ударных комсомольских строек к юбилею комсомола ввели в строй 90 крупных объектов...

● 1969 год. Идя навстречу 100-летию со дня рождения В. И. Ленина, комсомол взял шефство над сооружением 108 важнейших народнохозяйственных объектов.

Объявлено шефство комсомола над строительством Ленинской мемориальной зоны в поселке Шушенском Красноярского края.

● 1970 год. ЦК ВЛКСМ принимает предложение о направлении молодежи на строительство и реконструкцию Ульяновска.

За завершение четыре года введено в действие около 1.500 крупных предприятий, в сооружение которых значительный вклад внесли комсомольцы и молодежь. В том числе 15 доменных и мартеновских печей, 10 конвертеров, 10 прокатных станов, 18 агломашин и коксовых батарей, 75 энергоагрегатов, Ленинград 2.000 км. Ленинград 2.000 км. Ленинград 2.000 км.

КАФЕДРА ИРЕКА ЮЛУШЕВА

ИРЕК ЮЛУШЕВ прехал в Мали из Башкирии. Сын колхозницы и сельского учителя, он и сам окончил сельскохозяйственный техникум, немало поработал на полях, сначала бригадиром, а затем агрономом. Потом институт, аспирантура Кировского сельскохозяйственного института и, наконец, курсы французского языка при ГИИ — Московском государственном литературном институте иностранных языков имени М. Торреза. И вот выходец из сельскохозяйственных наук Ирек Галеевич Юлушев медали от Родины, в тропической Африке.

Живет он и работает в Бамбоуру, районном центре, в 70 километрах от Бамако, столицы республики. Здесь, прямо в здании, раскинулись полтора десятка учебных корпусов и лабораторий Малийского сельскохозяйственного политехнического института, метеорологическая станция, поливные — обширные участки, где работают и живут профессоров и преподавателей.

Кроме малийцев, составляющих 80—85 процентов учащихся, в институте обучаются студенты из Нигера и Дагомеи, Верхней Вольты и Того, Мавритании, Чада и Сенегала. Институт готовит специалистов сельского хозяйства для большинства стран тропической Африки.

Отыскать Ирека Юлушева помог мне профессор Г. В. Лавин — руководитель группы советских и других специалистов, направленных ЮНЕСКО и правительством, работающих в институте. Каждый четвертый преподаватель — из СССР.

Дом, где живет Юлушев, каменный. Две небольшие комнаты. Два стола, шкаф, раскладывающиеся кресла и стулья. На столах и старом серванте — книги, словари, «заготовки» предметных стекол для обучения, рассыпулись гроздья бананов, подпора десятка учебных корпусов и лабораторий Малийского сельскохозяйственного политехнического института, метеорологическая станция; поливные — обширные участки, где работают и живут профессоров и преподавателей.

— Это что, Ирек?

— «Курс аналитической химии», учебное пособие для студентов нашего института. Типографский экземпляр. Не нет — выходит в Москве. Готовьтесь — и издаем на русском.

Оказалось, что сам Юлушев тоже собирается издать «Курс геологии».

— При подготовке к лекциям мы используем разные справочники, метеорологические сводки, отчеты национальных семинаров — говорит он. — Нет учебников — говорит он. — Когда недостает каких-то химических реактивов, их присылает мне Киевский сельскохозяйственный институт.

— Очень помогает нам «наследство», — говорит он, — оставшееся после работающих до нас советскими преподавателями. О наших преподавателях, работающих здесь, еще долго продолжают страшиться и вспоминать добрым словом.

Трудно даже перечислить всех, кто приезжал преподавать сюда с Кубани и Дона, из Москвы и Поволжья, Ленинграда и Крыма, Украины и Киргизии. И это только в одном нашем институте. А сколько нас по всей республике!

— Институт в Катиботу работает по двум программам — цикл- и преходичной, — продолжает И. Юлушев. — Он готовит как инженеров, так и техников сельского хозяйства. Как вы понимаете, значение этих кадров для стран тропической Африки, которые являются в основном сельскохозяйственными, трудно переоценить. Вы уже дал два выпуска техников. Они работают в системе сельского хозяйства Мали и в соседних стран. Первый выпуск инженеров состоялся в феврале. Всего в институте обучается 770 студентов. Он готовит агрономов и экономистов-кооператоров, лесоводов и лесомелиораторов, инженеров по сельскохозяйственному строительству и инженеров по технологии перерабатывающей сельскохозяйственных продуктов. Мы располагаем современным учебным оборудованием. Часть его получена из СССР.

Не успели мы дойти до института, как нас окружила группа студентов. Наперебой стали задавать Ларину и Юлушеву вопросы по изучаемым дисциплинам. Многие студенты приходят за консультациями к советским преподавателям в внеучебное время, прямо домой.

И погрохоз студентов, среди которых были также геологеи и инженеры, поделиться впечатлениями от учебы в институте. Первокурсники Баткура Тогола, Сид Ахмед, Авегаин Симон, Иван Мисси и выпускник Лесоана Коне в один голос заявили, что им выпало большое счастье быть учениками в институте, где работают столь квалифицированные преподаватели. Может быть, потому, что среди них было немало бывших выпускников Юлушева, все заговорили о том, что его лекции особенно интересны.

На стене одного из учебных корпусов, в котором помещается большой конференц-зал, укреплена мраморная табличка с надписью на русском и французском языках: «Дар Советского Союза братскому народу Мали в знак дружбы, мира и прогресса. 1966 г.»

Посмотрите лаборатории, учебных корпусов и почвенно-мелиоративного музея — я встретился с директором института Сасо Сангаре.

— Мы весьма довольны работой советских преподавателей — сказал он. — Их отличает чрезвычайно тщательная подготовка материалов. Поистине они делают все, чтобы после их отъезда мы могли спокойно сказать, что они здесь поселили добрые семена.

В. БОЛЬШАКОВ,
соб. корр. АПН.

ПОСЛЕДНИЙ ЗВОНОК

Школа. У всех учеников и педагогов необычно приподнятое настроение. Все ученики вышли из классов. По образовавшемуся живому коридору торжественно проходят выпускники. Проходят так, последний раз. Сегодня они прощаются со своими младшими товарищами, прощаются со школьными годами. Последний звонок, который прозвучит через час, ознаменует начало их самостоятельного трудового пути. Первым пробным камнем на нем будут экзамены на аттестат о среднем образовании. Они начнутся через неделю.

Актовый зал. Здесь — учащиеся первых, восьмых и старших классов, гости, выпускники и их родители. На сцену поднимается директор школы.

Он поздравляет десятиклассников с праздником последнего звонка и обращается к ним с напутствием. Быть в жизни всегда впереди заветы Владимира Ильича Ленина, нашей родной Коммунистической партии, стать настоящими строителями коммунизма.

Выступают классные руководители десятых классов Валентина Семеновна Дорофеева и Маргарита Георгиевна Матюгина, завуч Наталья Ивановна Назаренко. Они по праву учителей дают торжественный наказ выпускникам не жалеть сил для дальнейшей учебы, отлично работать на благо Родины, жить так, чтобы каждому из учителей не было обидно за своих учеников.

Много сил и энергии отдали они десятиклассникам, которые скоро наконец попрощаются с родной школой, воспитывали их честными, сознательными и верными своей Родине патриотами, людьми с твердыми характерами, дали им хорошие знания.

За активность и инициативу в общественной работе в школе директор вручил в этот торжественный день пятерым выпускникам Александру Литовке и Людмиле Михальчук, девятиклассникам Зурабу Кикнадзе и Нине Бойко, восьмиклассникам Сергею Гоголеву, Вячеславу Усанову и Ирине Журавлевой.

Много хороших, теплых слов сказали выпускникам офицер В. И. Азаматов, родители учеников Г. Д. Громыко и П. Д. Чернокнижов, девятиклассница Таня Волкова и самые маленькие школьники — первоклассники Саша Цыбова и другие.

От имени десятиклассников выступили Игорь Твардев, Наташа Бабенко, Лена Костылева и Оля Ленина. Они благодарили учителей за воспитание, с которым они благодарили педагогов за все, что они сделали для своих учеников, чтобы вывести их на дорогу жизни.

Звучит последний звонок. Его подают первоклассники Ира Лобачева, Марина Никитюк, Ирина Гайфулина, Рита Бурлакова, Лена Родионова и Ирина Рогачева.

25 мая. Светлый, солнечный, праздничный день. Сегодня все наши школьники необычайно красивы. Звучит для выпускников последний звонок. Его предваряет трель пионерского горна — отрядом родной земли — в школах Северной группы войск.

Капитан А. ЯЦЮК.

«ШИРОКА СТРАНА МОЯ РОДНАЯ»

Так назывался тематический утренний проведенный в ночь с 9 на 10 мая молодыми избирателями в Летнем театре Лефортовского Дома офицеров. Это получившее название «Выборы в Верховный Совет СССР — выражение торжества социалистической демократии» выступил начальник политического отдела штаба и управления СГВ генерал-майор Н. Ф. Стаферов.

По всей нашей необъятной стране растет и ширится волнующая к выборам в советский парламент кампания. Это важное политическое событие граждане Страны Советов встречают в обстановке высокого патриотического подъема, вызванного праздновании столетнего юбилея В. И. Ленина и 25-летия истории великой победы над фашизмом.

Генерал привел убедительные факты, свидетельствующие о замечательных свершениях советских людей в строительстве коммунистического общества, в укреплении подлинно великой Коммунистической партии, неисчерпаемых возможностях народа, особенно комсомольцев и пионеров. Он подробно изложил молодым избирателям их права и обязанности, рассказал о организационном устройстве высшего органа государственной власти — Верховного Совета СССР.

Затем слово предоставляется Герою Советского Союза подполковнику В. И. Знаменскому. С волнением слушали воины рассказ ветерана о былых жарких сражениях с гитлеровскими захватчиками, о подвигах советских героическим советских воинов, ке жалевших крови и самой жизни ради счастливого будущего Страны Советов.

— Ваши отцы и старшие братья, — сказал в заключение авиатор-фронтовик, — сделали все, чтобы отстоять завоевания Октября. Задача нынешнего молодого поколения — умножить богатства нашей Родины, надежно охранять созидательный труд советского народа. И нет никакого сомнения, что в день выборов все вы, граждане, отдадите свои голоса достойным кандидатам народа, проголосуете за представителей нашей многонациональной Отчизны.

От молодых избирателей первым выступил офицер Тимошин.

— Сталин учил замечательной традиции, — подчеркнул оратор, — что зовы своевременно пробуждают и учат мы уверенно доказывать свою преданность идеалам коммунизма. Об этом хорошо сказано в предпоборном Обращении ЦК КПСС к советским и рабочим, крестьянам и интеллигенции, советской интеллигенции, воинам Советской Армии и Военно-Морского Флота, всем гражданам великой Страны Советов.

О постоянной готовности армейской комсомолии умножать боевые традиции Советских Вооруженных Сил, о героическом предназначении молодежи, о беззаветной верности советской молодежи завветам Ленина, ленино Коммунистическая партия говорила молодой сержант Довнар и другие, выступавшие на тематическом утреннике.

Затем на сцене театра с флагами всех братских союзных республик нашей многонациональной Родины молодежь тепло встреченные воинами пионеры. В их исполнении молодые избиратели прослушали литературно-музыкальный монтаж.

(Наш корр.).

СПОРТ

ВИКТОРИНА «БОЛЬШОЙ ФУТБОЛ»

ЖДЕМ ВАШИХ ПРОГНОЗОВ

Через пять дней миллионы болельщиков смотрят услышат знакомый голос спортивного комментатора: «Внимание! Говорит и показывает Москва». 31 мая в далекой южноамериканской стране начнется IX чемпионат мира по футболу.

Советским спортсменам по воле жребия выпала большая честь открывать чемпионат. В первый день этих крупнейших соревнований наша сборная встретится с хозяевами финального турнира — футболистами Мексики.

Как сложится для наших ребят первый матч? Кто откроет счет в этой встрече? С каким результатом закончится игра? Наверное, нет сейчас болельщика, которого не волновали бы эти вопросы.

Учитывая большой интерес, который проявляют многочисленные поклонники футбола к предстоящему чемпионату, редакция газеты «Знамя победы» проводит викторину. Как уже известно по опубликованным в нашей газете 7 мая условиям, мы предлагаем всем желающим ответить на десять вопросов.

Викторина «Большой футбол» продолжается. Для всех, кто желает принять в ней участие, напоминаем вопросы:

1. Когда и какие самые высшие футбольные титулы завоевали советские мастера кожаного мяча? [6 очков].

2. Назовите победителей всех восьми предыдущих чемпионатов мира. [10 очков].

3. Кто входил в состав сильнейшей сборной команды мира 1966 года [по итогам VIII первенства]? [10 очков].

4. Когда впервые участвовала в чемпионатах мира советская команда и каков итог ее выступлений? [6 очков].

5. Назовите четырех старших тренеров, возглавляющих нашу сборную на различных чемпионатах высшего ранга. [6 очков].

6. Кто, по вашему мнению, будет нынешним обладателем «Золотой бутсы»? [10 очков].

7. Кто выиграет матч СССР — Сальвадор и с каким счетом? [10 очков].

8. Сборная какой страны победит в первой группе и сколько она наберет очков? [15 очков].

9. Попробуйте назвать самого меткого бомбардира в нашей команде на нынешнем чемпионате мира и сколько он проведет мячей в ворота соперников. [15 очков].

10. Как распределятся места во второй группе финального турнира? [10 очков].

Как обычно, тройку победителей составят участники, набравшие наибольшее количество очков. Их фамилии будут опубликованы в газете. Последний срок присылки ответов — 10 июня 1970 года.

Не забывайте указать свой адрес, фамилию, имя, отчество, воинское звание.

Итак, приглашаем всех любителей футбола принять участие в нашей викторине. Ждем ваших ответов, товарищи!

РАДОСТИ И ОГОРЧЕНИЯ

Закончились соревнования на первенство СГВ по пулевой стрельбе. В последней серии выполнили упражнения «бегущий кабан» отличился член сборной команды дивизий. Группы вертолетчиков младший сержант Г. Сидуренко. Он результатом 317 очков опередил выполнивших нормы кандидата в мастера спорта, установил новый рекорд СГВ и стал чемпионом 1970 года. Второе место (276 очков) занял мастер спорта СССР, младший сержант сверхсрочной службы О. Заборов.

Многие ожидали, что при выполнении упражнения МЦ-5 чемпионом станет мастер спорта, младший сержант сверхсрочной службы А. Кутыкин. Но в ходе соревнований такой взлет на призовое место и перворазрядник, младший сержант сверхсрочной службы В. Яковлев. Он добился результатом 570 очков и первым стал чемпионом СГВ. Кутыкин набрал 562 очка и занял второе место. В этом упражнении, помимо упомянутых спортсменов, еще два участника привели своим командам ценные очки.

В упражнении ПЗ-2 лишь три участника боролись за звание чемпиона. Первое место здесь занял мастер спорта СССР, старший сержант сверхсрочной службы В. Воробьев. У него результат 589 очков. Лишь на одно очко отстал от него перворазрядник лейтенант В. Филимонов.

В выполнении упражнения АБ-5 (скафетра) первое место оспаривали три две команды, где представителями были кандидат в мастера спорта, младший сержант сверхсрочной службы Б. Ковшов и перворазрядник сержант В. Бакюнас. Лидером стала команда, возглавляемая Б. Ковшовым.

После подчитания соревнований судейская коллегия подвела итоги. Командам-победителям и отличникам вручены грамоты, а победителям призы и грамоты. Почетное место по первой группе заняла команда младшего сержанта сверхсрочной службы Л. Ерошкина.

На третьей группе первое место заняла команда сержанта В. Бажкова.

По третьей группе на первое место вышла команда младшего сержанта сверхсрочной службы В. Янусова.

Хотелось бы отметить, что не во всех подразделениях, где проводу соревнований, как пулевая стрельба, отводится недостаточное сто. Спортсоргам-организаторам, выполнять, это это нужное и полезное дело. Многие воины желают заниматься в стрелковых кружках. Для этого есть все условия. Необходимо лишь небольшое внимание, создать постоянно действующие стрелковые секции.

Капитан Ю. ИСАЕВ,
главный судья соревнований.

В одни из воскресных дней на стадионе Н-ской части прошли соревнования по легкой атлетике, в которых приняли участие многие воины.

На снимке: участники забега на пять тысяч метров. Впереди — перворазрядник младший сержант Е. НИКИТИН.

Фото Е. Березовкова.

СООБЩЕНИЯ КОММЕНТАРИИ ОРБИТА — МЕЖДУНАРОДНЫХ СОБЫТИЙ

ОТ КОРРЕСПОНДЕНТОВ ТАСС и АПН

Сердечная встреча в Гаване

ГАВАНА, 25 мая. (ТАСС). Флагманский корабль «Виде-адмирал Дрозд» и эсминец «Гремящий» из отряда советских военных кораблей под командованием контр-адмирала Я. М. Кудельина, находящиеся с визитом вежливости у берегов Кубы, прибыли в Сьюдад-Гаванну. Другие корабли остались в Сьенфуэгосе. Их экипажи отдыхают, знакомятся с жизнью и трудом трудящихся.

Тысячи гаванцев собрались на набережной Гаваны приветствовать советских моряков. Под залпы артиллерийского салюта на рейды вошли в порт.

На борт флагмана поднялись командующий Революционными вооруженными силами Кубы майор Альдо Сантамарина и другие официальные лица, которые тепло приветствовали советских гостей.

Празднества в Болгарии

СОФИЯ, 25 мая. (ТАСС). По случаю Дня славянской письменности и культуры здесь состоялась праздничная демонстрация. Перед трибуной мавзолея Г. Димитрова, на которой находились руководители партии и правительства, прошли колонны школьников и студентов, работников культурных учреждений, деятелей культуры и искусства. Демонстранты несли флаги и транспаранты с лозунгами, прославляющими дружбу между советским и болгарским народами и культурное строительство.

Демонстрация завершилась на площади 9 Сентября большим концертом народного танца, в котором приняли участие лучшие коллективы художественной самодеятельности болгарской столицы.

Праздничные демонстрации состоялись и в других городах Болгарии.

ПОД ЗНАКОМ ЕДИНСТВА И СПЛОЧЕННОСТИ

ЗАПАДНЫЙ БЕРЛИН, 25 мая. (ТАСС). Вчера закончился II съезд Социалистической единой партии Западного Берлина. Съезд прошел в обстановке единства и сплоченности, продемонстрировал политическое и идеологическое укрепление рядов партии.

Делегатов приветствовали представители Коммунистической партии Советского Союза, Социалистической единой партии Германии, Польской объединенной рабочей партии, Коммунистической партии Чехословакии, Коммунистической партии Франции и Германской коммунистической партии. В адрес съезда поступили приветствия от 27 братских партий.

С основным докладом выступил на съезде Председатель СЕП Западного Берлина Г. Данелиус.

Делегаты единогласно приняли политическую резолюцию съезда — «Программу действий СЕП Западного Берлина в борьбе за мир, демократию и общественный прогресс». В ней подчеркивается, что Социалистическая единая партия Западного Берлина является марксистско-ленинской рабочей партией. Она выступает за совместные действия всех демократических сил против империализма и неофашизма, за демократию и общественный прогресс.

Участники съезда потребовали покончить с подчинением Западного Берлина интересам боннской политики, выступили за превращение этого города в фактор мира и европейской безопасности, подчеркнули необходимость нормализации правового признания ГДР и нормализации отношения Западного Берлина с ГДР.

С большим воодушевлением делегаты приняли резолюцию солидарности с вьетнамским народом, в которой гневно клеймят преступления американцев «Ада Нидорстат».

Съезд избрал руководящие органы партии. Председателем СЕП Западного Берлина избран Герхард Данелиус, его заместителем — Эрих Циглер.

АТАКИ ПАРТИЗАН

КАИР, 25 мая. (ТАСС). Партизаны из палестинской организации «Аль-Асифа» совершили ночью 22 мая налет на израильский военный лагерь Телает Ан-Наджар, в Центральном Горе, вывели из строя радиостанцию и подавили большинство огневых точек противника, говорится в переданном агентством МЕН заявлении представителя Объединенного палестинского командования.

Кроме того, объединенные силы партизан из «Аль-Асифы» и Народного фронта освобождения Палестины обстреляли ракетами скопление израильских войск в районе Аль-Мединаша и нанесли противнику тяжелые потери в живой силе и технике.

В другом заявлении представителя Объединенного палестинского командования отмечается, что партизаны из организации «Аль-Асифа» подвергли обстрелу скопления израильских военных машин в Северном Горе, в районе «Ворота Голанских высот».

22 мая партизаны из этой же организации уничтожили несколько военных сооружений противника, убили и ранили пятерых солдат противника в лагере Тель Абу ад-Дахаб на Голанских высотах.

Курс акций падает

ПАРИЖ, 25 мая. (ТАСС). Астрономическую сумму 750 миллиардов франков составили потери, нанесенные таким падением в последние дни курсов акций на бирже Уолл-стрит, сообщает французская газета «Франс-суар» в Нью-Йорке Сегонзак.

Беспокоило, подчеркивает он, США переживают сейчас спад.

По словам корреспондента, причинами спада являются вторжение в Камбоджу, а также беспрецедентные войны, которую ведут США во Вьетнаме. Соединенные Штаты, указывает Сегонзак, переживают в настоящее время кризис доверия.

БОИ В ЮЖНОМ ВЬЕТНАМЕ

ХАНОЙ, 25 мая. (ТАСС). Более 500 вражеских солдат и офицеров стоят с 1 по 17 мая войны Народных вооруженных сил освобождения Южного Вьетнама, действующие в южной части провинции Куангнгаи. Кроме того, пострелены 3 самолета и 3 самолета противника. Об этом сообщило агентство печати Освобождение.

ТОТАЛЬНОЕ ПОРАЖЕНИЕ

РАЗНОГЛАСИЯ В ПРАВЯЩЕЙ ВЕРХУШКЕ АМЕРИКИ В СВЯЗИ С ВТОРЖЕНИЕМ В КАМБОДЖУ

Ший пост «второго после» США в Южном Вьетнаме, Джонсон поддерживал генералов Пентагона, рассчитывая с их помощью добиться «полного решения» индокитайской войны, которого он не мог добиться за долгие годы своего пребывания в Белом доме.

Всего, все эти люди и сыграли ту роль, о которой пишет пресса. Но нельзя пропускать и главного фактора ответственности за расширение войны несут не только, и не столько они. Их советники, которые, приняли окончательное решение — сам президент.

Наши все усилия вашингтонских политиков направлены на то, чтобы свалить с Белого дома и с правительства ответственность как за вторжение в Камбоджу, так и за расстрел студентов в Кенте. Не получается, кажется, сбросить с плеч ответственность