За нашу Советскую Родину!

ЗНАМЯ ПОБЕДЫ

СУББОТА
20 июня
1970 года
№ 141 (8531)
Год издания 32-й

ЕЖЕДНЕВНАЯ ГАЗЕТА СЕВЕРНОЙ ГРУППЫ ВОЙСК

ЗАДАНИЕ РОДИНЫ УСПЕШНО ВЫПОЛНЕНО

СДЕЛАН НОВЫЙ ШАГ В КОСМОНАВТИКЕ

УЧЕНЫМ, КОНСТРУКТОРАМ, ИНЖЕНЕРАМ, ТЕХНИКАМ И РАБОЧИМ, ВСЕМ КОЛЛЕКТИВАМ И ОРГАНИЗАЦИЯМ, УЧАСТВОВАВШИМ В ПОДГОТОВКЕ И УСПЕШНОМ ОСУЩЕСТВЛЕНИИ ДЛИТЕЛЬНОГО ПОЛЕТА КОСМИЧЕСКОГО КОРАБЛЯ „СОЮЗ-9"

Советским космонавтам товарищам НИКОЛАЕВУ Андриану Григорьевичу и СЕВАСТЬЯНОВУ Виталию Ивановичу

Дорогие товарищи!

Нынешний юбилейный, ленинский год ознаменовался новым значительным достижением советской космонавтики. Успешно завершен восемнадцатисуточный орбитальный полет космического корабля «Союз-9». Отважные советские космонавты товарищи Николаев А. Г. и Севастьянов В. И. совершили самый продолжительный полет в космосе и выполнили большой объем научно-технических исследований и экспериментов. В ходе полета аппаратура и системы космического корабля работали надежно, что обеспечило безупречное осуществление всего полетного задания.

Сделан новый важный шаг в космонавтике, знаменующий собой начало продолжительных пилотируемых полетов в космическом пространстве. Полученные в ходе исследований ценные медико-биологические данные о влиянии на организм и работоспособность человека фактора многодневного космического полета, длительная и всесторонняя проверка технических систем корабля и наземных средств обеспечения, осуществление широкой программы научных и народно-хозяйственных исследований и наблюдений дают необходимый практический материал, который будет положен в основу будущих космических полетов, приблизит время создания постоянно действующих орбитальных станций.

Центральный Комитет Коммунистической партии Советского Союза, Президиум Верховного Совета СССР и Совет Министров СССР сердечно поздравляют вас, дорогие товарищи Андриан Григорьевич Николаев и Виталий Иванович Севастьянов, с выполнением трудного и ответственного задания и успешным завершением космического полета.

Поздравляем всех ученых, конструкторов, инженеров, техников и рабочих, все коллективы и организации, участвовавшие в подготовке, запуске и успешном осуществлении длительного орбитального полета пилотируемого корабля «Союз-9».

Желаем вам, дорогие товарищи, дальнейших успехов в вашей замечательной работе. Пусть эти успехи принесут новую славу нашей великой социалистической Родине и послужат благородному делу изучения и освоения человеком Вселенной.

ЦЕНТРАЛЬНЫЙ КОМИТЕТ КПСС
ПРЕЗИДИУМ ВЕРХОВНОГО СОВЕТА СССР
СОВЕТ МИНИСТРОВ СССР

Длительный космический полет завершен

СООБЩЕНИЕ ТАСС

19 июня 1970 года, в 14 часов 59 минут московского времени после выполнения программы длительного полета по околоземной орбите космический корабль «Союз-9» приземлился в заданном районе территории Советского Союза в 75 километрах западнее города Караганда.

Космонавты товарищи Николаев Андриан Григорьевич и Севастьянов Виталий Иванович после приземления чувствуют себя хорошо.

Для осуществления спуска на Землю в расчетное время были произведены ориентация корабля и включение тормозной двигательной установки.

По окончании работы двигательной установки произошло разделение отсеков корабля, и спускаемый аппарат с экипажем вышел на траекторию полета к Земле. Полет спускаемого аппарата проходил по траектории управляемого спуска с использованием аэродинамического качества. После торможения в атмосфере была введена в действие парашютная система. Двигатели мягкой посадки обеспечили плавное приземление спускаемого аппарата.

На месте приземления космонавтов А. Г. Николаева и В. И. Севастьянова тепло встретили представители группы поиска, спортивные комиссары, друзья и журналисты.

Проведенное на месте встречи оперативное медицинское обследование экипажа показало, что космонавты хорошо перенесли длительный космический полет.

Длительный орбитальный полет космического корабля «Союз-9» завершен.

Экипаж в составе Героя Советского Союза, летчика-космонавта СССР полковника Николаева А. Г. и кандидата технических наук Севастьянова В. И. полностью выполнил намеченную программу научно-технических и медико-биологических исследований.

НА ПУТИ К ОРБИТАЛЬНЫМ СТАНЦИЯМ

Сообщение ТАСС

1 июня 1970 года в Советском Союзе на орбиту искусственного спутника Земли был выведен космический корабль «Союз-9» с экипажем в составе командира корабля Герой Советского Союза, летчика-космонавта СССР, полковника Николаева Андриана Григорьевича и бортинженера, кандидата технических наук Севастьянова Виталия Ивановича.

19 июня 1970 года в 14 часов 59 минут московского времени, после выполнения запланированной программы 18-суточного полета, космический корабль «Союз-9» совершил посадку в расчетном районе с высокой точностью.

Экипаж космического корабля «Союз-9» находился в орбитальном полете вокруг Земли в течение 424 часов. Эксперимент такой продолжительности с активной деятельностью человека в условиях космического полета осуществлен впервые.

Многочисленные научно-технические исследования, наблюдения и эксперименты преследовали цели дальнейшего изучения околоземного космического пространства и определения возможностей использования орбитальных космических аппаратов в интересах многих отраслей народного хозяйства.

В процессе полета осуществлялось научное наблюдение и фотографирование отдельных, характерных с геологической точки зрения районов земной поверхности. В частности, проводилась фотосъемка в районах европейской части СССР, Казахстана и Западной Сибири. Одновременно с космическим экспериментом проводилась фотосъемка с самолетов геологической разведки.

В полете космонавты Николаев и Севастьянов наблюдали и фотографировали различные фазы всхода и захода Солнца и Луны, обычные образования, снежный покров Земли, различные атмосферные явления с целью использования полученных данных в оперативном и долгосрочном прогнозировании погодных условий. Так, космонавты неоднократно сообщали о грозовых явлениях и циклонах. С борта космического корабля поступали на Землю сведения о лесных пожарах, пылевых бурях и морских штормах.

В заданном районе акватории Индийского океана был осуществлен уникальный эксперимент по фотографированию облачных образований, в котором, кроме корабля «Союз-9», участвовали научно-исследовательское судно Академии наук СССР «Академик Шишкин» и метеорологический спутник «Метеор».

В полете космического корабля «Союз-9» проводилось дальнейшее изучение физических характеристик околоземного космического пространства. Космонавты, широко использовав небесные светила в качестве опорных ориентиров при отработке методов и новых систем астронавигации и маневрирования. При выполнении многократного маневрирования, ориентации и стабилизации космического корабля в пространстве — отрабатывались процессы управления космическим кораблем в различных режимах полета.

Важнейшей частью полета являлись широкие медико-биологические исследования по изучению влияния факторов длительного космического полета на организм человека. При этом особое внимание уделялось мерам по сохранению и поддержанию хорошего функционального состояния организма и высокого уровня работоспособности космонавтов.

В ходе выполнения обширной медико-биологической программы космонавты с помощью различных функциональных проб и психофизиологических тестов, проводили исследования сердечно-сосудистой системы, функции внешнего дыхания, газообмена и энергоотрат, контрастной чувствительности глаза, функций вестибулярного аппарата, мышечно-суставной и болевой чувствительности.

На протяжении 18-суточного полета с целью своевременной диагностики возможных неблагоприятных изменений физиологических функций организма осуществлялся постоянный медицинский контроль состояния здоровья космонавтов. Система контроля включала различные методы: наблюдение за членами экипажа в сеансах телесвязи, радиопеленгациях, докладах самих космонавтов, анализ выполнения ими экспериментов и в особенности данные телеметрической информации о непрерывной динамике физиологических показателей.

Ежедневно в начале и в конце рабочего дня космонавтами проводились широкие медико-биологические исследования по изучению влияния факторов длительного космического полета на организм человека. При этом особое внимание уделялось мерам по сохранению и поддержанию хорошего функционального состояния организма и высокого уровня работоспособности космонавтов.

В ходе выполнения обширной медико-биологической программы космонавты с помощью различных функциональных проб и психофизиологических тестов, проводили

Медицинские данные, полученные по телеметрическим каналам, результаты само- и взаимоконтроля членов экипажа и данные телевизионного наблюдения за космонавтами свидетельствуют о том, что они в короткое время освоились с условиями невесомости и в дальнейшем хорошо переносили комплексное воздействие факторов продолжительного космического полета, сохранили при этом высокий уровень работоспособности.

Службы наземного комплексного оперативного контроля и научно-исследовательские суда АН СССР, располагавшиеся в различных районах акватории мирового океана, обеспечили четкое и бесперебойное слежение за ходом полета. С космическим кораблем поддерживалась постоянная радио- и телевизионная связь, оперативно осуществлялись прием и обработка телеметрической информации.

Системы корабля и научная аппаратура на протяжении всего многосуточного полета функционировали безупречно, создавая в жилых отсеках нормальные условия для труда и отдыха, близкие к земным.

Длительный космический полет успешно завершен. Экспериментальные исследования, выполненные космонавтами Николаевым и Севастьяновым, имеют важное значение для развития космической техники и решения практических вопросов на пути создания и функционирования долговременных орбитальных станций научного и народнохозяйственного значения.

В ЦЕНТРЕ ВНИМАНИЯ

НЬЮ-ЙОРК. Радио и телевидение США сообщили о приземлении космического корабля в заданном районе к западу от Караганды и что космонавты Андриан Николаев и Виталий Севастьянов чувствуют себя хорошо после «рекордного полета в космосе».

Агентство АП передало, что космонавты «полностью выполнили намеченную программу исследований».

Полет корабля «Союз-9», отмечает ЮПИ, «поставил Советский Союз впереди Соединенных Штатов в области длительных космических полетов».

РИМ. «Космический корабль «Союз-9» с космонавтами Андрияном Николаевым и Виталием Севастьяновым на борту приземлился на территории Советского Союза, побив рекорд продолжительности полета человека в космосе» — такую «молнию» передало итальянское информационное агентство АНСА.

Газета «Унитаз» пишет: «А. Николаев и В. Севастьянов доказали, что долговременное пребывание в космосе не является для человека непреодолимой проблемой и что для создания на орбите обитаемых космических станций есть все возможности».

БЕРЛИН. Агентство АДН в сообщении о завершении полета советского космического корабля «Союз-9» подчеркивает, что первое медицинское обследование космонавтов, проведенное в районе приземления, показало, что А. Николаев и В. Севастьянов чувствуют себя хорошо.

КАК ПРОХОДИЛА ПОСАДКА

ЦЕНТР УПРАВЛЕНИЯ ПИЛОТИРУЕМЫМИ ПОЛЕТАМИ, 19 июня. (Спец. корр. ТАСС Д. Дмитриев). Сегодня — заключительный этап полета — посадка «Союза-9» в заданном районе Советского Союза. В определенное время Андриан Николаев при участии Виталия Севастьянова сориентировал корабль. В точно заданный момент времени включился тормозной двигатель — корабль перешел на траекторию возвращения. А несколько минут спустя отделился спускаемый аппарат. Нисходящая траектория посадки корабля составляет около 10.000 километров и разна примерно четверти земного экватора.

В Центре управления пилотируемыми полетами с раннего утра началась подготовка к завершению длительного космического эксперимента. Состоялось заседание Государственной комиссии, на котором представители различных групп, отвечающих за состояние корабля и здоровье экипажа, рассказали о завершении всех подготовительных операций, обеспечивающих благополучный финиш «Союза-9» в заданном районе Советского Союза.

Уточнено время начала этой ответственной и важной операции. Андриану Николаеву и Виталию Севастьянову сообщено, что их корабль должен быть полностью готов к приземлению к моменту включения тормозного двигателя.

Последний виток... Космонавты докладывают о выполнении своей программы.

«Заря» напоминает, чтобы члены экипажа плотнее притянулись ремнями к креслам перед разделением «Союза-9», просит детально информировать о выполнении программы спуска, повторяет ряд технических рекомендаций.

Наконце были приведены в полную готовность поисково-спасательные группы: самолеты, вертолеты, парашютисты. Командиры групп и руководящие звенья летно-спасательной службы уточнены задания, определен срок готовности и взлета. Гидрометеорологи дали прогноз состояния атмосферы в районе посадки. Там, сказали они, будет ясная, солнечная погода.

Сразу же после заседания Государственной комиссии, где были обсуждены важные детали работы космонавтов и Центра управления на заключительных витках полета «Союза-9», члены комиссии заняли свои рабочие места на командном пункте управления.

...Два часа до полдня по московскому времени. На командном пункте Центра управления, где обычно присутствует лишь дежурная смена операторов, собрались те, кто создавал космический корабль, снаряжал и отправлял его в полетный рейс. Здесь и ветераны советской космонавтики, трудом и творчеством своим создавшие космический век человечества, и молодежь, приведшая в космонавтику лишь недавно.

Ученые и специалисты, собравшиеся сейчас на командном пункте, провожали «Восток», «Восход», «Союз», «Луну», тщательно разрабатывали полетные задания космонавтам, руководили с Земли их орбитальной вахтой. Они радостно встречали космонавтов на Земле, на космодроме, в своих конструкторских бюро и на заводах.

Минуют годы, немало новых имен будет вписано в золотую летопись покорения космоса, и всякий раз, оставаясь на Земле, разрабатывая и планируя новые эксперименты, они будут душой с теми, кто уйдет к дальним мирам, прокладывая человеком новые пути в космос.

...Последний сеанс связи. В космическом эфире звучат знакомые позывные «Соколов».

— Корабль сориентирован, в определенное время двигатель включился, отработал нормально...

Андриан Николаев и Виталий Севастьянов поняли, что корабль в заданном районе. Теперь — вновь ожидание. Томительно тянутся мгновения, словно в замедленном кинофильме. Но нельзя расслабляться, хотя позади напряженная почти трехнедельная вахта.

Минута, другая, третья...

Наконец с самолета, ведущего поиск космического корабля, в дальнее пространство спокойный голос летчика:

— Объект вижу, иду на сближение.

Снова пауза, и вот в эфире командир вертолетной группы:

— Корабль обнаружил. Движется в заданном направлении. Вертолетная группа к посадке готова.

Микрофон берет Герой Советского Союза генерал-лейтенант авиации Николай Петрович Каманин, возглавляющий здесь, в Центре управления, группу поисково-спасательных средств.

— Посадку рядом с космическим кораблем разрешаю, действовать по инструкции...

Наконец, новый доклад: «Космонавты благополучно приземлились. Вышли из корабля. Взяты на борт одного из вертолетов группы спасения...»

Работа закончена. Погасли электронные табло многочисленных приборов, выключены вычислительные машины, замерли, устремившись в эфир, огромные двадцатиметровые чаши антенн. Пора покидать Центр управления пилотируемыми полетами.

Полет завершен, ученые, инженеры будут готовиться к следующим экспериментам в космосе.

К СОВЕЩАНИЮ МИНИСТРОВ ИНОСТРАННЫХ ДЕЛ ГОСУДАРСТВ — УЧАСТНИКОВ ВАРШАВСКОГО ДОГОВОРА

21—22 июня в Будапеште состоится совещание министров иностранных дел государств — участников Варшавского Договора для обсуждения актуальных проблем, связанных с подготовкой общеевропейского совещания по вопросам безопасности и сотрудничества в Европе.

ЗАЯВЛЕНИЕ ЭКИПАЖА КОРАБЛЯ „СОЮЗ-9" НА МЕСТЕ ПРИЗЕМЛЕНИЯ

ЦЕНТРАЛЬНОМУ КОМИТЕТУ КПСС,
ПРЕЗИДИУМУ ВЕРХОВНОГО СОВЕТА СССР,
СОВЕТУ МИНИСТРОВ СССР

Докладываем, что сегодня 19 июня 1970 года, после полного выполнения программы космический корабль «Союз-9» совершил посадку в заданном районе Советского Союза. Экипаж космического корабля «Союз-9» находился в орбитальном полете вокруг Земли 18 суток.

За время полета выполнена сложная программа научно-технических экспериментов, проведены комплекс медико-биологических исследований, испытаны новая аппаратура и агрегаты в длительном космическом полете. Все системы корабля работали нормально.

Горячо благодарим ЦК КПСС, Президиум Верховного Совета СССР и Советское правительство за оказанное нам большое доверие по осуществлению длительного полета.

Чувствуем себя хорошо, готовы к выполнению новых заданий.

Командир корабля «Союз-9», полковник А. Г. НИКОЛАЕВ.
Бортинженер корабля «Союз-9», кандидат технических наук В. И. СЕВАСТЬЯНОВ.

На снимке справа — летчик-космонавт СССР А. Г. НИКОЛАЕВ на тренировке. Накладывание датчиков.
На снимке слева — бортинженер космического корабля «Союз-9» В. И. СЕВАСТЬЯНОВ в орбитальном отсеке корабля.
Фотохроника ТАСС.

УКАЗ Президиума Верховного Совета СССР

О СОЗЫВЕ ВЕРХОВНОГО СОВЕТА СССР

Президиум Верховного Совета СССР на основании статьи 55 Конституции СССР ПОСТАНОВЛЯЕТ:

Созвать первую сессию Верховного Совета Союза Советских Социалистических Республик восьмого созыва 14 июня 1970 года в гор. Москве.

Председатель Президиума Верховного Совета СССР
Н. ПОДГОРНЫЙ.
Секретарь Президиума Верховного Совета СССР
М. ГЕОРГАДЗЕ.

Москва, Кремль.
19 июня 1970 г.

МОРАЛЬНО-ПОЛИТИЧЕСКАЯ И ПСИХОЛОГИЧЕСКАЯ ЗАКАЛКА... КАК ОНА ВОСПИТЫВАЕТСЯ?

Мне не довелось участвовать в сражениях Великой Отечественной войны. О кровопролитных боях с немецко-фашистскими захватчиками, о беспримерном массовом героизме воинов Советской Армии знаю по книгам, кинофильмам да по рассказам старших товарищей—непосредителей тех грозных и героических лет. Знаю, что, готовя народное ополчение к защите страны, рассчитывали и на то, что им удастся в первые же дни поднять сопротивление советских граждан и нашей армии, подорвать у них веру в свои силы, вызвать панический страх перед мощью техники. И чего только не использовали они во имя достижения своих замыслов! Ложь и клевета, панические слухи и сплетни — все было их оружием. А на фронте, как рассказывают участники войны! Пристраивали на танках сирены. Сбрасывали с самолетов предупреждения: пустые бочки, куски рельсов. Устраивали по ночам иллюминации из ракетницы, создавая впечатление, что машины с подразделениями окружены.

Но у советского солдата нервы оказывались крепкими. Гитлеровцам пришлось быстро отказаться и от сирен, и от пародов на поле боя. Они столкнулись с небывалой стойкостью и мужеством, с массовым героизмом. Высокие морально-политические качества у советских воинов были воспитаны всем укладом нашей жизни, нашей действительностью, а их основа лежала бессмертные идеи марксизма-ленинизма.

И все же, как мне известно, в начальный период войны перед нашими воинами встали такие проблемы, которые пришлось решать настойчиво и безотлагательно в ходе самих боев. Была проблема преодоления танкобоязни и самолетобоязни, способности не терять самообладания, когда на позиции надвигалась грохочущая лавина бронированных чудовищ, когда с неба с душераздирающим воем сваливались стаи пикирующих.

Вскоре в огне боев пришли танкобоязнь, солдаты перестали пугаться вражеских самолетов. Они научились бить их в любых условиях, в самой сложной обстановке.

Современная война с применением оружия массового поражения, если ее развяжут империалисты, будет несравненно ожесточенней, сложнее, напряженнее. В ней будет участвовать много самой разнообразной техники, различные виды оружия. Мы можем об этом судить уже по действиям американских агрессоров во Вьетнаме и Камбодже, израильской военщины.

Бой предъявит к воинам новые, чрезвычайно высокие требования. Он потребует от них небывалой морально-политической стойкости, исключительного нервно-психологического напряжения. Именно потому-то в обучении и воспитании воинов на одно из первых мест выдвигается морально-политическая и психологическая подготовка личного состава.

О морально-политической подготовке личного состава я много говорить не буду. Всем известны замечательные черты наших воинов — верных сынов Родины, ленинцев, интернационалистов, долгую верность Отчизне, партии, народу они доказывают образцовой службой, готовностью в любой момент по первому зову с честью и достоинством выполнить свой воинский долг. Это результат воздействия марксистско-ленинской идеологии, уклада нашей советской жизни, всесторонней повседневной партийно-политической работы командиров и политработников, партийных и комсомольских организаций. Вопросы морально-политического воспитания больны, и будут в центре нашего внимания.

А вот о психологической подготовке хочется поговорить подробнее.

Все меньше и меньше в наших рядах остается фронтовиков. Взводами, ротами, батальонами сейчас командуют офицеры, не знакомые с реальными боями, не располагающие боевым опытом. А ведь именно они призваны заниматься морально-психологической подготовкой личного состава. Значит, их надо учить тому, как правильно вести дело. Все ли тут у нас в порядке? Все ли мы делаем, чтобы на каждом занятии, всем учебным процессом закалять характер солдата, готовить его для победы в современном бою? Поделюсь на этот счет своими раздумьями.

Я командую танковым взводом. Для нас, танкистов, главное в учебе научиться до предела использовать замечательные возможности боевых машин, воспитать у каждого члена экипажа чувство коллективизма, смелость, решительность, боевую инициативу. И мы стараемся всеми формами и методами привить подчиненным эти качества. На занятиях — и на стрельбах, и на боевых полях — я всегда подчеркиваю, что в бою танкист должен проявлять смелость и решительность, не теряться в самой сложной ситуации, уверенно и хладнокровно выполнять свои обязанности перед лицом опасности. На танкодроме и полигоне, на полях тактических учений стремимся создать условия, приближенные к реальным боевым, которые способствовали бы воспитанию у танкистов лучших морально-боевых качеств.

Кажется, делаем в этом отношении немало. Но, признаться, должного успеха достигаем не всегда.

Не так давно наше подразделение выезжало на тактическое учение. Нельзя назвать большую подготовительную работу. Состоялись партийное и комсомольское собрания. Были групповые и индивидуальные беседы, обмен опытом и коллективное обсуждение прошлых учений. И всюду звучал призыв действовать смело, решительно не бояться трудностей.

Абсолютное большинство наших солдат и сержантов продемонстрировали настоящую боевую зрелость, крепость духа, волю к победе. Но были и такие, которые пасовали перед трудностями, а в момент преодоления водной преграды даже проявили растерянность.

И это не единичный случай. Мне припоминается одно из занятий по легкоатлетической подготовке. К нему мы тоже готовились тщательно и заблаговременно. Тоже всюду убеждали танкистов, чтобы они действовали смело и решительно. А чтобы в некоторых не возникло чувство страха и неуверенности при погружении в гидротренажер, с особой тщательностью позаботились о мерах безопасности, демонстрировали их каждому члену экипажа.

И все же младший сержант Туркинов сплоховал. Соблазнившись неширокой изолирующего противогаза, выбрался из гидротренажера растерянный, подавленный. После он пробовал «психологический барьер», но тогда просто не мог собой владеть.

Эти примеры заставляют задуматься. А не слишком ли много внимания уделяем мы слабой психологической подготовке воина? Не перестраховываемся ли вместо соблюдения необходимых мер безопасности? Думается, что в этом мы подчас теряем чувство меры.

Да, такое нередко бывает. Вместо тренировки танкистов в сложных условиях, вместо создания на занятиях реальных элементов риска, опасности, неожиданности мы подчас произносим одни лишь назидания: «не бойся», «смело иди навстречу опасности, не теряйся». Такие назидания иной раз могут вызвать обратную реакцию. Не об этом ли свидетельствуют, например, такие факты. Наводчик орудия рядовой Богатюк на обычных занятиях всегда стреляет уверенно и метко. А вот на контрольных стрельбах и в присутствии старших начальников результат резко снижается. Солдат чрезмерно волнуется, теряет веру в свои силы. Все это, думается, результат словесного воздействия, не терзайся.

Находясь на передовых рубежах обоих стран социалистического содружества, воины с большим усердием овладевают военными специальностями, борются за достойную встречу XXIV съезда КПСС. С интересом следят воины за трудовыми успехами советских людей в коммунистическом строительстве. Вот и сейчас в перерыве между занятиями рядовой Николай Блохин включил транзистор, чтобы послушать передачу из Москвы, и его тотчас же окружили сослуживцы.

На снимке (слева направо): рядовые Н. БЛОХИН, В. СУДАРЕВ, М. ЧУВАЛЬСКИЙ и В. СОСГДОВ слушают радиопередачу.

Фото А. Смелкова.

СТРОГО СОБЛЮДАТЬ ВОЕННУЮ ФОРМУ ОДЕЖДЫ

Коммунистическая партия и Советское правительство постоянно проявляют отеческую заботу о материальном обеспечении воинов Советской Армии и Военно-Морского Флота, улучшении их жизни и быта.

Ярким свидетельством этой заботы является введение новой формы одежды, переход на которую будет повсеместно осуществлен до 1 января 1972 года. В Москве, Ленинграде, столицах союзных республик и в некоторых гарнизонах за границей уже с 1 мая 1970 года перешли на новую форму одежды, которая, судя по многочисленным откликам, понравилась военнослужащим и получила одобрение граждан населения.

Министр обороны СССР Маршал Советского Союза А. Гречко, утверждая новые Правила ношения военной формы одежды, поставил задачу повысить требовательность в поддержании надлежащего внешнего вида военнослужащих. Министром обороны поставлена также задача организовать тщательную подготовку персонала обмундирования при выдаче их в войску, закрепить за военнослужащими срочной службы на период службы все выданные в пользование предметы обмундирования, обеспечить своевременный ремонт и стирку белья, белья и личного обмундирования, специальной и рабочей одежды, строго соблюдать установленный порядок ношения погонов, а также обеспечить ежедневный выходного, повседневного и полевого обмундирования и запретить использовать в личных целях имущество, принадлежащее военным комендантам приказано усилить контроль за соблюдением военнослужащими Правил ношения военной формы одежды.

Наиболее существенным и характерным в новых Правилах ношения военной формы одежды является следующее:

Правила устанавливают четкое, единое для всех военнослужащих разграничение форм одежды по видам: парадная, парадно-выходная, повседневная и полевая.

Парадная форма одежды носится при участии в парадах, при вручении воинских частей, кораблей и соединениям орденов, орденских военно-морских флагов, знамен; при получении правительственных наград; при представлении непосредственным начальникам при назначении на должность, при присвоении следующего воинского звания; при принятии военной присяги, при назначении в состав почетного караула, в дни гордых праздников; при выходе корабля, при спуске кораблей на воду, при подъеме Военно-морского флага на кораблях, военных судах и в отрядах.

Парадно-выходная форма одежды носится в дни праздников: годовщины Великой Октябрьской социалистической революции, дня Советской Армии и Военно-Морского Флота и других дней, установленных Верховным Советом СССР, сессиям Верховных Советов союзных республик на торжественных и юбилейных заседаниях, официальных приемах, при посещении театров. Парадно-выходная форма одежды военнослужащих срочной службы, курсантов и военных строителей, кроме того, носится при увольнении из расположения части, во время нахождения в отпуске, в праздничные и выходные дни, а также по окончании занятий в предпраздничные и праздничные дни.

Повседневная форма одежды носится:

для строя — в частях, соединениях и военно-учебных заведениях Советской Армии при работе непосредственно в подразделениях, а также при несении суточных нарядов;

вне строя — при работе в штабах, управлениях и учреждениях штаба отдельной части, в казарме, на классных занятиях внутри расположения части, в аудиториях, лабораториях и мастерских военно-учебных заведений, а также в свободное от службы время.

Полевая форма одежды носится на всех учениях и походах, на стрельбах, маневрах и боевых дежурствах.

Для солдат, сержантов, матросов и старшин срочной службы, при строительных работах, а также при обслуживании техники и вооружения.

В целях повышения единообразия в форме одежды в новых Правилах установлено, что офицеры, сержанты и солдаты подразделений розвойск (служб) Советской Армии, находящихся в составе воинской части (военного училища), носят форму одежды, установленную для данной воинской части (училища), но с эмблемой своего рода войск (службы) на погонах (петлицах). Нарукавный знак солдатами, сержантами и курсантами носится по роду войск части (военного училища).

Правилами ношения военной формы одежды четко определен порядок ношения военных предметов Советской Армии и Военно-Морского Флота, улучшения их жизни и быта.

Так, в новых Правилах строго регламентирована длина шинелей и пальто. При этом расстояние от пола до низа:

для шинелей генералов, адмиралов, офицеров и сверхсрочнослужащих Советской Армии и Военно-Морского Флота — 38 см;

для шинелей солдат, сержантов, курсантов военных училищ Советской Армии и военных строителей — 29—32 см, в зависимости от роста военнослужащего;

для шинелей старшин (сержантов), матросов и курсантов военно-морских училищ — 35—40 см, тоже в зависимости от роста военнослужащего;

для летнего пальто — 45 см;

для парадно-выходного и повседневно-летнего пальто военнослужащих-женщин — 38—42 см.

Сержантам и солдатам срочной службы установлено при парадной форме одежды, повседневной и полевой формах одежды нашивать шинели с шестью пуговицами и петлицами по роду войск, с бумажными ЗДА на погонах, с эмблемой и пуговицами золотистого цвета и с нарукавным знаком на левом рукаве. При повседневной и полевой маневрах шинель носится с погонами, петлицами и эмблемами защитного цвета, без нарукавного знака, боевых ЗДА на погонах и пуговиц спереди.

При повседневной и полевой формах одежды закрытый ворот для матросов и сержантов срочной службы предусмотрено носить с цветными погонами и петлицами по роду войск, пуговицами золотистого цвета. На общевойсковых маневрах этот ворот носится с погонами, петлицами, эмблемами и пуговицами защитного цвета.

Солдатам, сержантам, курсантам военных училищ Советской Армии и военных строителей разрешено ношение парадно-выходной формы одежды все строя без повсюду применяемых ремней из кожзаменителя, а в строю — с ремнями.

Для генералов, офицеров и сверхсрочнослужащих Советской Армии установлено обязательное ношение кожаных снаряжения поясов, кителя при повседневной форме одежды с брюками в сапоги как в строю, так и вне строя.

Установленные ранее для маршалов и генералов светло-серый костюм с синими лампасами, фуражка, рубашка и галстук светло-серого цвета сняты со снабжения. Вместо них при повседневной форме одежды надевать у генералов, маршалов этой формы одежды для маршалов и генералов предусмотрено ношение кителя и брюки синего цвета, рубашки цвета из облегченной шерстяной ткани, вызывавшей за плату, с фуражкой, рубашкой и галстуком защитного цвета, с голубоватыми коричневыми цветами.

Для маршалов и генералов авиации установлен единый галстук черного цвета как при парадной, так и при парадно-выходной формах одежды.

При повседневной форме одежды все строи с брюками защитного цвета навыпуск для маршалов, генералов и полковников установлено ношение коричневых полуботинок (ботинок). Остальным офицерам носить коричневые полуботинки (ботинки) не разрешается.

Для ставшим сохраняются существующие погоны с одной продольной нашивкой.

Правилами установлен строгий порядок ношения носков. Носки должны быть при черной обуви — черного или темно-синего цвета, при коричневой — защитного цвета.

При летнем пальто защитного цвета установлено ношение кашне белого цвета при парадно-выходной и защитного цвета при повседневной все строи летних формах одежды.

Повседневные и служебные в всех военно-учебных заведениях разрешено на занятиях в аудиториях, лабораториях и мастерских носить рубашки с галстуком без кителя при повседневной форме одежды все строи.

В повседневе некоторые изменения и в порядке ношения верхних форменных пубашек. Теперь летом при температуре свыше +20° С генералам, адмиралам, офицерам и военнослужащим сверхсрочной службы разрешено носить верхнюю рубашку защитного цвета, а в ПМФ — хлопчатого цвета, без кителя (тужурки) с погонами, с галстуком при повседневной форме одежды все строи. Верхние рубашки должны быть чистыми, выглаженными, с правильно подогнанными погонами.

Порядок ношения орденов, медалей, знаков орденов и медалей, нагрудных знаков остался в основном прежним.

Следует особо остановиться на ношении юбилейной медали «За воинскую доблесть. В ознаменование 100-летия со дня рождения Владимира Ильича Ленина». Эта медаль прикрепляется на прямоугольной колодке и размещается на предметах парадной формы одежды на левой стороне груди на 15 мм ниже медалей «Золотая Звезда» Героя Советского Союза и «Серп и Молот» Героя Социалистического Труда, а при отсутствии этих медалей на их месте.

Лента этой юбилейной медали на планке носится на левой стороне груди и размещается за лентой медали «За трудовое отличие».

Нагрудный знак «25 лет Победы в Великой Отечественной войне» носится на правой стороне груди, ниже орденов, но выше всех остальных армейских знаков.

На повседневной и полевой формах одежды вместо знака разрешается прикреплять к ленте медали «За победу над Германией в Великой Отечественной войне 1941—1945 гг.» на правой стороне груди. Планка располагается на 10 мм выше знака за окончание учебного заведения.

В целью обеспечения хорошо подчеркнутого воинского внешнего вида военнослужащим запрещается ношение предметов парадной формы одежды, снаряжения, знаков, разлиния и нагрудных знаков неустановленных образцов, смешение приемов ношения форм одежды в пределах одной формы с гражданской, ношение специальной одежды во время смены или в обеденный перерыв, во время работ (занятий) и во всех других случаях, когда ношение спецодежды не вызывается необходимостью.

Запрещено также ношение подворотничка других цветов, кроме белого цвета, самодельных значков и погонов с прокладками из металла, пластмассы и других материалов.

Некоторые военнослужащие спецслужбы не соблюдают установленный порядок ношения предметов военной формы и носят парадно-выходную и повседневную формы даже при выполнении различных хозяйственных работ. Этого делать нельзя.

Необходимо каждому военнослужащему прививать чувство любви к своей военной форме и гордость за право ее носить.

Нужно, чтобы предметы новой формы одежды всегда сохраняли свой хороший вид. Для этого необходимо внимательный уход, их нужно своевременно чистить, стирать и ремонтировать. Для этого в войсках создаются ремонтные мастерские. В подразделениях имеются комнаты бытового обслуживания и сушилки. Переоборудуются и строятся новые хранилища для хранения вещевого имущества.

Вместе с тем необходимо знать, что при уходе и правильном выходного солдатского обмундирования и предметов офицерского обмундирования, а также при ношении и хранении нужно строго следить за тем, чтобы температура нагрева утюга не превышала 120—140° С. Гладить можно только через белую бязную ткань, медленно держать утюг на одном месте более 8—10 секунд.

В ближайшее время новые Правила ношения военной формы одежды военнослужащими Советской Армии и Военно-Морского Флота будут выданы во все части и учреждения Вооруженных Сил. Отменяются все ранее изданные приказы, директивы и указания по порядку ношения военной формы одежды.

Строгая регламентация порядка ношения новой формы одежды, предусмотренная новыми Правилами, и неуклонное соблюдение этих Правил, несомненно, положительно скажутся на уставе, внешнего вида военнослужащих и будут способствовать повышению воинской дисциплины в армии и на флоте.

Знание Правил военнослужащего состоит в том, чтобы неуклонно соблюдать Правила ношения военной формы одежды, а долг командиров и начальников — обеспечить строгий контроль за их выполнением.

Генерал-лейтенант интендантской службы Н. СИМОНЕНКОВ, начальник управления вещевого снабжения Министерства обороны.

[«Красная звезда» за 18 июня с. г.].

В ПАРТИЙНЫХ ОРГАНИЗАЦИЯХ

* * *

«ШИРОКА страна моя родная» — на такую тему состоялся у нас утренник в минувшее воскресенье. Подготовили и провели его партийные активисты. Члены КПСС офицер Гундоров ярко и доходчиво рассказал об исторических достижениях нашей Родины в выполнении решений XXIII съезда КПСС, заданий пятилетнего плана, об успехах наших воинов в ратном труде.

Участник Великой Отечественной войны офицер Бескровный привел немало ярких эпизодов из боевой жизни фронтовиков, призвал молодежь неустанно множить традиции героев-однополчан, крепить боеготовность подразделений.

На утреннике выступили также гвардейцы сержант Егоров, ефрейтор Михеев, рядовой сержант Раудис, рядовой Маресенов и другие. Они с гордостью говорили о небывалом расцвете своих республик и областей, городов и сел.

Гвардии старший сержант М. АБРОКОВ, кандидат в члены КПСС.

* * *

НЕДАВНО в наши ряды влилось молодое пополнение. Командир и партийная организация позаботились, чтобы новички с первого дня по боевому взялись за учебу, за овладение техникой и оружием. Состоялся митинг, посвященный вводу в боевой строй нового пополнения. На нем выступили комсомолец Шобалин, комсомолец Дяков и другие воины.

И теперь молодые солдаты настойчиво овладевают своими боевыми специальностями, хотя для в день добиваются все больших успехов в ратном труде. Старшие товарищи проявляют о них повседневную заботу. Члены КПСС тт. Грачев, Гаспарян и другие помогают молодым солдатам грамотно выполнить задачи летней учебы, овладеть всеми знаниями и навыками, необходимыми для победы в современном бою.

Сержант сверхсрочной службы Г. ТЕРЕХИН.

* * *

ОТЛИЧНО начал армейскую службу рядовой Леонид Чапуровский. За непродолжительное время солдат хорошо овладел боевой специальностью, заслужил несколько поощрений за усердную учебу и образцовое выполнение обязанностей. Командир отметил отличные успехи солдата благодарственным письмом, зачислил его отличным пулеметчиком стрелкового взвода.

Недавно пришел ответ. Комсомолец тов. Подгайко зачитал его текст всем воинам подразделения. Отец нашего товарища гвардии сержант запаса К. Н. Чапуровский написал, что и младший брат Леонида тоже служит сейчас в армии и обрадовал выдающимся солдатским долгом. Гвардеец запаса принял как надежно охранять рубежи Родины, всех стран социалистического лагеря выполнить патриотический и интернациональный долг, быть надежными продолжателями ратной славы отцов.

Рядовой Ю. КОЛОМЕЙЧЕНКО,

* * *

БОГАТЫЕ боевые традиции имеет наша гвардейская часть. Она прошла большой путь по дорогам Великой Отечественной войны. Многие ее воины-фронтовики были удостоены орденов и медалей, а двое наших однополчан стали Героями Советского Союза.

И каждый раз, когда приходит молодое пополнение, коммунисты обстоятельно знакомят новичков с боевыми традициями, призывают их добросовестным трудом приумножить честь и славу, стать достойными наследниками героев-фронтовиков. Вот и теперь партийные активисты тт. Аксиомов, Сидоров и многие другие выступают с беседами перед молодежью, рассказывают о подвигах Героев Советского Союза майора Зюбина и старшины запаса Сотникова.

Гвардии рядовой У. УМАРОВ, слушатель заочной школы военкоров.

* * *

НЕДАВНО народные контролеры майор Дубинин, старшина Кутнин и сержант Сопов провели рейд по проверке учебно-материальной базы подразделения. Выявилось, что в классах связи неправильно эксплуатируются рабочие места для связистов. Некоторые из них стали непригодными для занятий. Народные доверенные должники свои выводы командиру части, который принял необходимые меры. По второй ревизии показал, что недостатки, вскрытые ранее, устранены.

Младший лейтенант А. ЛЕСНЫХ.

ГОД ЛЕНИНСКОЙ УЧЕБЫ

НА ЗАНЯТИЯХ И ПОСЛЕ НИХ

Молодым водителям предстояло совершить многокилометровый марш. Младший сержант Василенко доверил в качестве инструктора. Поэтому он особенно пристально следил за действиями обучаемого рядового Зинченко, вместе с которым следовал к месту назначения. Опытным глазом младший сержант видел и хорошее, что было у солдата, и недостатки. Хвалил за проявленную осмотрительность, умение принять верное решение, ругывал на ошибки. Но чрезмерно не опекал, предоставлял воину полную самостоятельность. Лишь в исключительных случаях, когда ошибка грозила осложнениям, инструктор вмешивался, управление, сам подавывал, как действовать в той или иной обстановке.

Позже, при подведении итогов выполнения водителями задачи младший сержант Василенко выступил с анализом действий рядового Зинченко. Он не только указал на недостатки, которые тот допускал, но и дал конкретные предложения, как младшим командирам следует организовывать занятия по технической и общевойсковой подготовке с молодыми шоферами, чтобы ускорить их ввод в строй.

Командир одобрил предложения младшего сержанта. Был намечен ряд мероприятий по улучшению методики обучения, пропаганды опыта работы лучших водителей. Наиболее опытные товарищи рассказали, как готовят машины к длительным маршам, на что обращают особое внимание при подготовке техники. Запомнились воинам рассказы сержанта Иванова, старшего сержанта Назарова. Этим товарищам с есть о чем поделиться. Каждый проехал не одну сотню километров по дорогам братской Польши. И всегда их машины прибывали к месту назначения точно в срок.

Младшего сержанта Василенко в подразделении знают не только как хорошего специалиста, командира отделения. Он зарекомендовал себя и как умелый агитатор и пропагандист. Помощник руководителя группы политических занятий младший сержант Василенко проводит большую разъяснительную и политико-воспитательную работу с солдатами. Он помогает товарищам хорошо разобраться в событиях, развернувшихся в жизни страны, в чтению задач, подобрал стихи, Уклад их все тот же сержант Григорий Василенко.

Памятно Григорию недавнее комсомольское собрание, на котором разбирались его задание. Он просил комсомольцев дать ему рекомендацию для вступления кандидатом в члены КПСС. Мнение у товарищей было одно: комсомолец Василенко вполне достоин быть в рядах ленинской партии.

В ответном слове младший сержант Василенко заверил комсомольцев, что оправдает их доверие и будет высоко носить звание коммуниста.

К сказанному хочется добавить, что младший сержант Григорий Василенко слово свое держит.

Н. МИХНЕВИЧ.

Кропотливой работы над первоисточниками требует он и от слушателей группы. Не считаясь с личным временем, помогает воинам разобраться в сложных для них вопросах, вооружает их навыками конспектирования материала.

Как-то на политических занятиях рядовой Катановский не смог показать на карте страну, о которой шла речь в ходе семинара. Беседуя после этого с ним, Григорий понял, чем объясняется слабое знание карты. Воин не регулярно следил за событиями по родной стране и за рубежом. Чтобы приучить у товарища интерес к чтению газет, Василенко стал чаще беседовать с воином на политические темы. Затем привлек в помощники комсомольца рядового Ступака. И слежки вскоре произошли. Его интересуют не политических занятиях значительно возросла.

Григория часто можно видеть в кругу товарищей, которым рассказывает о прочитанной книге, или читает стихи любимых поэтов. И не случайно, многие из воинов пристрастились к чтению художественной литературы, полюбили стихи, Уклад их все тот же сержант Григорий Василенко.

ПО СЛЕДАМ БОЕВ

По инициативе Союза социалистической молодежи ПНР в эти дни проходил 3-й рейд молодежи Польши по местам боев частей Советской Армии и Войска Польского. Свыше четырнадцати тысяч школьников, студентов, молодых рабочих идут по бывшему Поморскому валу. Здесь в годы второй мировой войны гитлеровцы надеялись остановить наступление советских и польских войск.

Бот одна из колонн участников рейда готовила к разрушению заброшенного дота у деревни Жбелезбетонному доту у деревни Ноцы. Юноши и девушки осматривают разрушенные местами огнем укрепления врага.

Вместе с польскими друзьями у бывшего дота оставлялась группа советских воинов. Здесь офицер Макаев, сержант Лященко, младший сержант Свинарев. Их отцы, а у офицера Анучина — мать, участвали в освобождении Польши, а мо жет быть, воевали и здесь.

Знание военного прошлого советским участникам рейда разобраться в системе бывших гитлеровских укреплений на этом участке, помочь польским друзьям представить себе карину боя, проходившего здесь более 25 лет назад. И теперь уже для них приобретают особый смысл названные экскурсоводом цифры «9» и «6». На дот наступали 90 воинов и взяли его, хотя в живых осталось только 6.

От одного места битвы к другому, от одного памятника героям к следующему идут наследники боевой славы отцов.

Как одна шли, плечом к плечу в бой против фашизма, так их дети идут по дорогам Польши, демонстрируя верность заветам отцов, стремление своими делами крепить узы интернациональной дружбы.

Г. ВАЛЧ.

Приехала в гарнизон молодая семья

Я вспоминаю свой первый приезд в военный городок. Высоко-высоко над нами небо, а по крутым склонам упрямо карабкались вверх деревья. В первый же день меня охватило отчаяние, я думала: «Как же здесь живут люди?.. Глушь, настоящий медвежий угол...» Муж ушел на службу, а я оказалась представленной самой себе.

К счастью, мое настроение очень быстро заметила соседка, жена замполита Иванова. Она ободрила, поддержала, не дала упасть духом, заставила поверить: все будет хорошо.

С тех пор прошло двадцать четыре года. Выросли дети, Иванов по службе остался работать на Чукотке, Николай учится в институте, Владимир кончает десятилетку, а Марина перешла в седьмой класс.

Забайкалье, Украина, Монголия — география наших переездов. Все время мы жили в отдаленных гарнизонах. Выпало немало трудностей. Но никогда не жаловалась я на суровый армейский быт. Ибо рядом всегда были добрые отзывчивые люди, такие, как моя первая соседка, которую все эти годы я вспоминаю с большой благодарностью и признательностью.

Теперь уже сама я встречаю новые семьи в гарнизонах, в меру своих сил стараюсь помочь, чтобы среда была радостно на душе.

Появление нового лица в гарнизоне нельзя запланировать, а затем провести как некое мероприятие. Такие встречи проходят неофициально. Так, например, Баниновы, Егоровы, Вахрушевы приехали в разное время, но их встретили одинаково тепло и сердечно. Жены военнослужащих Донских, Монахова, Юрченко, Нагорная сразу почувствовали: чем могут они помочь! Кто захватил с собой продукты питания, кто кухонную посуду. Ведь не секрет, что многие, особенно молодые, впервые начинающие свою семейную жизнь в военных городках, не имеют самого необходимого.

Приехала к мужу Таня Стадник. Жизненного опыта очень мало, отчетливого представления об отдаленном гарнизоне нет. Вот в капрал ее лес, страшили скука и одиночество. Женщины постарше, попытнее сумели вовремя найти слова и к ее сердцу. Даже пообетились, чтобы соседкой Тани по квартире была ее подруга, которую она знала раньше. И Таня Стадник почувствовала себя частицей дружного коллектива.

Активистки женсовета стремятся новичков сразу же привлечь к участию в общественной жизни. В условиях небольшого гарнизона это просто необходимо.

Наши активистки женсовета добиваются, чтобы всем, кто приехал жить в городок, нашлось дело по душе. Вовлекая в разные роды полезной работы по организации мероприятия, учат жить в мире и дружбе, проявлять друг о другуче чуткость и заботу...

Городок наш расположен в густом лесу, и мы шутя называем себя «лесными жителями». Все здесь нам близко и дорого: живительный воздух, настоянный на густом аромате трав и сосновой хвои, вековые щебетание птиц, деревья, что прочно пустили в землю свои корни...

Люди, как и деревья, могут быстро и надежно прижиться на новом месте. Многие молодые семьи приехали в наш гарнизон сравнительно недавно, но уже прибыли, обосновались в нем.

Живет в городке семья Ерохиных. Он офицер. Немало времени проводит в подразделении. Жена его Галина работает детским врачом. Находясь в отдаленном гарнизоне, она сначала трудилась на общественных началах, а затем ей предложили работу по специальности.

Так же красиво и дружно живет семья Чебыкиных. Георгий и Елена под стать друг другу. Муж успешно кончил в этом году вечернюю школу, отлично несет службу. Жена работает в солдатской чайной, а все свободное время посвящает воинской самодеятельности. Она организовала танцевальный кружок, активно участвует в вечерах отдыха, диспутах.

Даже, когда у Чебыкиных родился ребенок, домашние заботы не помешали Лене по-прежнему заниматься общественной работой.

Так живут молодые семьи в нашем городке. Они крепнут в дружном, сплоченном коллективе.

А. СТРЕЛОК, служащая Советской Армии.

СПАСИБО ЗА ЗАБОТУ

Воины решили привести казармы в надлежащий вид.

Под руководством офицера Власова и старшины Харасова, возглавивших бригады ремонтников, солдаты дружно взялись за дело. Прежде всего создали группы для выполнения отдельных видов работ. Молотки, штукатуры и электрики получили конкретные задания.

Палко не все члены бригады в прошлом отличали в руках строительные инструменты. Пришлось подучиться. Освоить азы строительного дела помогли рядовой Москаленко и сержант Сидоров. Работа закипела.

В настоящее время ремонт спальных и других помещений близится к концу. По-ударному трудились все. Особенно отличились штукатуры рядовые Шилаев, Мокленко и Коновалов, маляры рядовой Гераскенко и сержант Сидоров, электрики сержант Тимофеев и рядовой Кобзев.

Нельзя не упомянуть и о наших столярах рядовых Рабинине и Охлеме. Их заслуга подобатели. Воины также помогали соседнему подразделению.

Сержант Н. ХАЛЯВИН.

ОСТРЫЙ СИГНАЛ

«УВЕЗ» С СОБОЙ ВОДУ

После довольно продолжительного периода дождей и ветров установилась, наконец, прекрасная погода. Солнце припекает. Даже в тени в полдень температура воздуха больше двадцати градусов.

Ежегодно в это время наш бассейн работал на полную мощность. Мы купались, учились плавать, прыгали в воду с вышки. Царило оживление, веселье. А сейчас — мертвая тишина.

На вопрос, почему в бассейне нет воды, каждый раз можно слышать: офицер Липатов уехал в отпуск...

Неужели никто, кроме него, не в состоянии дать команду о заполнении бассейна водой? Ведь лето уже в разгаре.

Сержант Н. ДМИТРОВ.

КЛИНОК

НИКОЛАЙ РОДИЧЕВ

ДОКУМЕНТАЛЬНЫЙ РАССКАЗ

С утра болели раны. Капитан Алексей Возьянов пробудился в семь, хотя вчера, засидевшись допоздна над тяжелой и нервычной работой с бумагами, тешил себя надеждами «обрать» полагающиеся ему по возрасту часы отдыха в постели. Он и пробудился от тупой, перебегающей по рубцам ночной боли в бедре. За тюлевыми занавесками окон колыхались кроны акаций. «К ненастью, видит хмарь, не подумал капитан, поправляя задевшее бедро.

Погоду капитан привык узнавать и по домашним приметам. Ко времени его подъема жена, Зоя Ивановна, рано уходящая на работу, успевала отутюжить гимнастерку. Если на спинке портретного капитанского стула висел чистый китель — на дворе было сухо или Зоя Ивановна дотадывалась о расписании занятий на целый день. Чаще всего это были визиты в райвоенкомат, где капитан Возьянов числился активным записчиком солдатства, или в школу — там у него имелась должностенка покрупнее: заместитель директора по военно-патриотическому воспитанию. Были и другие обязанности — ответственные, но собранию материалов о родной сотой гвардейской, про организацию встреч ветеранов войны с допризывниками на заводах, по помыслу пропавших без вести... На полном офицерском снаряжении, нередко при всем наличии орденов и медалей.

В штатском он отдыхал, но этот отдых часто ничем не отличался от напряженных дней заштатной службы по горсовету и военкомату.

Капитан хотел спросить, каковы у жены планы на вторую полудню дня и вечер, если она отутюжила единственный его штатский костюм. Зоя Ивановна оегредила, слегка приоткрыв дверь в спальню:

— Леня, к тебе гости!

— Если из сотой — валяй в спальню без задержки! — скомандовал капитан, надеясь на встречу с однополчанином. Но за шкафом медлили, слышалось взволнованное сопение. Звонкий мальчишеский голос звенел:

— Из Богородицкой мы!

И тут же послышался дружный ребячий смех. Капитан тоже заулыбался в ответ, хватая из шкафа китель.

Школьники, прибывшие ранним автобусом, чтобы застать дома внепланового чемпиона по двоеборью, на стульях вокруг стола, стояли у двери.

— Ну, рассаживайтесь, сразу! — приветствовал их капитан. Однако вспоминать ему в то утро пришлось самому.

Да, он помнил Богородицкое, что на Северном Донце. Тут же, за селом, проходила передовая. Наши атаковали беспрерывно, но безуспешно, сколько ни бросали в бой сибиряков. Фашисты, выбежавшие было из окопов, чтобы сдержать наступление от неожиданности и дерзкого расчета. Несколько метких артиллерийских ударов по флангам атакующих цепей, и они прижаты к земле. Рывок на сближение — и еще удар! Летунков удалось вырвать бульваром из рассекающих клещей. Это был неслыханный, дерзкий поединок, когда сшиблись едва не грудь на грудь! Жителей села в полдня вырезной линии на долго запомнили этот случай. Рассказы о смелом офицере обрастали в памяти старших, и теперь вот красные следопыты идут по следам живой легенды от одного участника поединка к другому.

Сегодня, кажется, завершились поиски следопытов: перед ними был тот самый офицер, командир установки «Алексей-Христофорович» показал пробитые в дерновом бруствере не свой командующий, а авиационный генерал В. Судец, приказавший в артиллерийскую часть, чтобы подготовить наземных товарищей по оружию за настоящую выручку в бою. Всех участников дерзкой операции награжал Ф. Между прочим, поговорил с Возьяновым. На то имелась причина.

Прибившись к строю артиллеристов, генерал разглядел у одного из них совсем не уставное оружие: продолговатый клинок с прямым ковшом-гардой, с ворсистой рукоятью, с выжженной на ней надписью «Христофор». Не на спинке портретного капитанского стула висел китель — на дворе было сухо или Зоя Ивановна дотадывалась о расписании занятий на целый день. Чаще всего это были визиты в райвоенкомат, где капитан Возьянов числился активным записчиком солдатства, или в школу — там у него имелась должностенка покрупнее: заместитель директора по военно-патриотическому воспитанию. Были и другие обязанности — ответственные, но собранию материалов о родной сотой гвардейской, про организации встреч ветеранов войны с допризывниками на заводах, по помыслу пропавших без вести... На полном офицерском снаряжении, нередко при всем наличии орденов и медалей.

В штатском он отдыхал, но этот отдых часто ничем не отличался от напряженных дней заштатной службы по горсовету и военкомату.

Капитан хотел спросить, каковы у жены планы на вторую полудню дня и вечер, если она отутюжила единственный его штатский костюм. Зоя Ивановна оегредила, слегка приоткрыв дверь в спальню:

— Если из сотой — валяй в спальню без задержки! — скомандовал капитан, надеясь на встречу с однополчанином. Но за шкафом медлили, слышалось взволнованное сопение. Звонкий мальчишеский голос звенел:

— Из Богородицкой мы!

И тут же послышался дружный ребячий смех. Капитан тоже заулыбался в ответ, хватая из шкафа китель.

Школьники, прибывшие ранним автобусом, чтобы застать дома внепланового чемпиона по двоеборью, на стульях вокруг стола, стояли у двери.

— Ну, рассаживайтесь, сразу! — приветствовал их капитан. Однако вспоминать ему в то утро пришлось самому.

Да, он помнил Богородицкое, что на Северном Донце. Тут же, за селом, проходила передовая. Наши атаковали беспрерывно, но безуспешно, сколько ни бросали в бой сибиряков. Фашисты, выбежавшие было из окопов, чтобы сдержать наступление от неожиданности и дерзкого расчета. Несколько метких артиллерийских ударов по флангам атакующих цепей, и они прижаты к земле. Рывок на сближение — и еще удар! Летунков удалось вырвать бульваром из рассекающих клещей. Это был неслыханный, дерзкий поединок, когда сшиблись едва не грудь на грудь! Жителей села в полдня вырезной линии на долго запомнили этот случай. Рассказы о смелом офицере обрастали в памяти старших, и теперь вот красные следопыты идут по следам живой легенды от одного участника поединка к другому.

Сегодня, кажется, завершились поиски следопытов: перед ними был тот самый офицер, командир ниибудь сотню лет назад... по этим балкам и отрогам проходила окраина Российской державы. От Северного Донца до моря простирались Дикое поле с редкими поселениями беглых крестьян из Черниговской и Курской губерний! Все взаимосвязь вокруг, разве только ветры остались прежними. В их напряженном гудении, в их легкой пробежке по степи слышатся отголоски давних времен, будоражат конский бег, звон сабель...

В селе Ново-Игнатьевском, близ Волновахи, отыскался почти столетний житель округи Гавриилович Кацель — молдаванин по национальности, хорошо знавший Христофора еще до рождения Возьянова, немного помнивший и деда. Держит в ладони Георгий Гавриилович, и время своего детства, когда всякого только случалось на свободном пространстве Жланов через Дикое поле прокладывали в волоевой упряжке «показ» Мерефу от Ворсклы к Дону. Иных примет, чтобы добраться до освобожденных от турок земель, северяне не знали. Впрочем, до сих пор молва, что утверждению Кацеля, и «при турке» были, хотя и редкие, но все те же поселения беглых украинцев, русских, сербов и греков. Турецкие янычары лишь наведывались в порабощенные ими земли за продовольствием и живой данью. Кроме военных крепостей, по азовскому побережью они ничего не строили.

На наш вопрос: помнит ли дедушка Кацель служивых людей из рода Возьяновых, старик твердо ответил:

— Помню и старшего и младшего... В то время в ваше служили. В каждом дворе был стволевой конь со всей амуницией... Возьяновы — каждый от роду.

Едем в село Максимовку, разделение надобное мокрой, не проезжей сейчас балкой. Еще на подступах к первым хрущевкам капитан забеспокоился больше обычного, раз и другой остановил машину, спрашивая встречных: «Жив ли дедушка Хома?» Капитана очень обрадовала встреча с другом детства и военной юности отца. Впрочем, по нашему же обошлось без комплуда. Когда старик, отирая ковыль земли с ладоней, пришел с огородов, и Возьянов-младший шагнул к нему навстречу, Иван (Славин Хома вскликнул изумленно:

— Христофор! Побратим!

Алексей Христофорович, не выпуская остаренького воина из объятий, сказал через плечо:

— Мы с отцом, говорят, очень похожи друг на друга!

Через минуту приглядевшись к современным знакам отличия на кителе офицера, Хома убеждается: перед ним все же не Христофор, но сходство отрицанию в каждом его глаза, хозяин ведет нас в хорошо обставленную хату, размещает в ней гостей. Пьет бодро, по-мужски пор, несмотря на заметную седину, волос его остается почти черным, лицо смуглое до темноты. Трогает его новенькая гвардейская принадлежность к русскому однополчанину Христофору Возьянову. С чем Иван Славин, ветеран, служивший в одной роте 146-го Царицынского полка, принимали пищу из одного котелка... В 1914 году в одной роте служил и взвод под Перемышлем. Иванговодом, под Варшавой. У селения Вишневецкого Иван Христофор получил тяжелое ранение... Теперь с выпущенным правым рукой гренадер достает из домашней скрыни потускневший от времени серебряный клинок с изображением Георгия-победоносца.

— Были и еще награды, были... У дружка Христофора имелось их больше, чем у меня... Клинок его помню...

В строй Ивану Хоме вернуться не удалось. На гражданскую дружок его пошел в полк Ивана Ивановича Ивановского, в составе Ставропольском красном казачьем полку, затем совершил переход через приморский перешеек в составе армии Кожеуха. Только ли в Таманском походе через годы пускал в ход фамильный клинок Христофор? На этот вопрос правий Хома ответить не смог, но посоветовал, к кому обратиться дальше.

Объехав мокрую балку, мы оказались на другой ее стороне, лучшей, по словам, в другой части села. По старинке эту часть зовут Васильевкой. Там живет со своими детьми и внуками медальный ровесник Христофора Емельян Ювьевич Навка. Дядя Алексея, Емельян, Навка — прирожденный конник. В Первую мировую, в 1914, в 110-м атаманском полку, около двух лет воевал на германской, получил два Георгиевских креста и медаль. Гражданскую провел в составе 1-й Конной. Отрыл зеть перевоз в Крым, а затем слился с 1-й Конной и участвовал в боях за Перекоп.

Все это Емельян Ювьевич помнит с такой отчетливостью, словно перевидал в гражданскую войну, а в Отечественную. Однако и до Отечественной уже не рукой подать.

Славу клинка, честь казацкого фамильного оружия берегли не только прямые обладатели его. Нередко историю с клинком невольно попадали женщины и даже дети обширного рода Возьяновых. В окопах, правда, бывывала версия о том, что фамильное оружие особенно в беспамятстве на русском поле боя молодой лейтенант-фор, раненный в ногу под Перт-Артуром.

(Оправившись после ранения, Христофор поскакал вдогонку своему полку, в составе которого он воевал. Там он пробивался обычным донским оружием, как все. И только уже в гражданскую, вывлек из тайника клинок своего родителя, Иван Ювьевича.

Как-то, будучи командиром сотни казачьего полка в Ставрополе, Христофор получил задание обеспечить безопасность штаба соединения, куда съехались на свой съезд прорастные казаки. Местом совещания избрали небольшой хуторок близ Ставрополя. Нашлись предатели. На рассвете эскадрон белых атаковал хуторок. Это были матерые фашаки, хорошо знавшие местность, готовые на все. С гиком они неслись по степи, рассчитывая на разгром.

В короткой и яростной сшибке полегла почти вся сотня, но донцы-таки не добились успеха, отошли с большими потерями. В этой схватке тяжелое ранение получил Христофор Возьянов. В неспокойное время Христофора вели проселочными дорогами почаяв в родное село — такова была просьба смертно раненного казака, не пожелавшего, чтобы его хоронили на чужбине. Христофор верил в целительные снадобья, на которые была горазда его жена стеничка Ирина. Она уже врачевала его отвармы трав после возвращения с гражданской. Христофора прятали родные от случайных глаз, от нечуйных набегов местных и залетных банд. Кажется, с еще большим рвением, чем за Христофором, охотились за клинком. Особенно усердствовали кадеты — посланцы Деникина. Они появлялись на подворье то одного, то другого дворянина Христофора.

Однажды конные постучали концом плетки в заставленное доской окошко хаты Ольги Юрьевны Навки, жены того самого конника Емельяна, с которым мы встретились сейчас.

Ольга Юрьевна, тогда еще совсем молодая женщина — она вышла замуж, будучи еще 16 лет, сидела в хате, прижимая к груди голову двадцатилетнего сына Юры. Это был не первый набег подвалных отпрысков Деникина.

— Говори, где муж? — заорали с порога старший группы кадетов. — Когда Емельян последний раз домой заявился? Ну?

Женщина еще ниже клонила голову под взмахом плетки, крепче прижимала к себе мальчика.

— Не знаю... ще з войны не вертався.

— Врешь! — орали путь не хором кадеты. — Он в отряде Давыдова, нашим голову рубит!.. От цера нагрянет полтора — зазнайкам троха теперь кровь пускает!..

И тут же требовали:

— Ими кресты и медали! Показывай, где спрятал царские награды Емельян!.. Небось и клинок возьмовский у себя бережете?

О клинке Ольга Юрьевна ничего не слышала. Едва кадеты скрылись, она кресты и медаль мужа вместе с какими-то бумагами, относящимися к пребыванию его в партизанском отряде, опустила в колодезь... Чутье матери ее не подвело: не обманул. Чуть смеркалось, решила бежать с сыном в степь, попасться от родной хаты. Ночной вдруг заглянул к ней бандитских налетов и угроз. «Видно, дошкулял им Христофор тем клинком», — думала она.

Надломив комсомольский матери в суетных сборах, заторопился и выскользнул из калитки первым. Не думали, не гадали Ольга Юрьевна, что кадеты могут у безнадзорного пома солдатки оставить засаду. Едва мальчик перелез через каменистую ограду, хлопнул выстрел. Мать кинулась вслед сыну, крик из ее всех утр, моля о пощаде. Она пыталась закрыть сына своим телом, но один из трех выстрелов Юры был сделан убит... И сейчас, полвека спустя, Ольга Юрьевна, еще крепкая, добрая старуха, переживает так много, не может сдержать рыдания, вспоминая о гибели первенца. Она указывает то место, откуда стрелял кадет по мальчику, ведет в отгорок, где был колодезь. Щуплый, подвижный супруг ее, георгиевский кавалер и буденовец Емельян Навка стоит рядом, не может ничего успокаивает подругу, трогает ее за плечо.

(Окончание следует).

СООБЩЕНИЯ КОММЕНТАРИИ

ОРБИТА — МЕЖДУНАРОДНЫХ СОБЫТИЙ

ОТ КОРРЕСПОНДЕНТОВ ТАСС и АПН

В ДУХЕ ПРЕДАННОСТИ ИДЕЯМ МАРКСИЗМА-ЛЕНИНИЗМА

БЕРЛИН, 19 июня. (ТАСС). Вчера здесь завершила свою работу международная научная конференция на тему «Растущая роль коммунистических партий в революционном процессе строительства социализма и коммунизма». В конференции приняли участие представители коммунистических и рабочих партий из 33 стран, в том числе делегация КПСС во главе с членом ЦК КПСС, директором Института марксизма-ленинизма при ЦК КПСС П. Н. Федосеевым.

С докладами на конференции выступили член Политбюро, секретарь ЦК СЕПГ Э. Хонеккер, руководитель делегации КПСС П. Н. Федосеев и член Национального комитета Компартии США Д. Джексон.

На вчерашнем пленарном заседании, проходившем под председательством кандидата в члены Политбюро, секретаря ЦК СЕПГ Г. Аксена, были заслушаны доклады о работе трех секций. В докладах единодушно отмечался закономерный рост роли марксистско-ленинских партий в деле строительства социализма и коммунизма, а также выдающаяся роль КПСС и народов Советского Союза в борьбе с империализмом.

Выступивший с заключительным словом член Политбюро, секретарь ЦК СЕПГ Э. Хонеккер сказал, что международная научная конференция в Берлине явилась ценным коллективным вкладом коммунистических и рабочих партий в развитие теории о руководящей роли рабочего класса и его революционной партии. От имени ЦК СЕПГ он выразил сердечную благодарность всем участникам конференции, которая проходила в духе братского сотрудничества.

БРАТСКОЕ СОТРУДНИЧЕСТВО

ВАРШАВА. (ТАСС). 16—17 июня в Варшаве состоялось десятое заседание межправительственной постоянной комиссии по экономическому и научно-техническому сотрудничеству.

Советскую делегацию возглавлял заместитель Председателя Совета Министров СССР М. А. Суслов, польскую — заместитель Председателя Совета Министров ПНР П. Ярошевич.

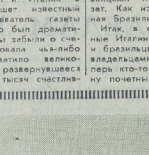

ВЕЛИКОЛЕПНЫЙ ФУТБОЛЬНЫЙ СПЕКТАКЛЬ

МЕХИКО, 19 июня. (ТАСС). Футбольный мир, несомненно, восхищен популярнейшей встречей чемпионата мира между сборными Италии и ФРГ. Мексиканские газеты вышли в четверг с заголовками почти из одних эпитетов в превосходной степени. «Если бы все команды играли, как сборные ФРГ и Италия в этот день!» — пишет известный спортивный обозреватель газеты «Диан Баудино. «Это был драматический спектакль. Мы забыли о сне, нас не интересовала чья-либо победа — все захватило великолепное зрелище, развернувшееся перед глазами ста тысяч счастливцев, находившихся на «Ацтеке».

Трудно выделить кого-либо из 22 участников этой игры. Разве что оставятся повторить имена тех, кто забил мячи: Роберто Бониченьа, Тарчизио Бургнич, Луиджи Рива, Джанни Ривера (Италия), Карл Ланеллингер и Герд Мюллер — дважды (ФРГ). Но эти футболисты оказались избранниками фортуны не потому, что они превосходили своих партнеров. Каждый, кто был на поле, сыграл отлично.

«Ацтеке» после этой встречи долго звучали аплодисменты благодарных зрителей. Ведь обычно мексиканские «фиськольдосы» выражают свои чувства не криками восторженными криками и свистом. И вот теперь блестящая игра повлияла на болельщиков, которые до этого стремились проявлять в основном только свои соответственные кондо.

Описание матча итальянских и немецких футболистов оттеснило отчеты о встрече бразильцев с уругвайцами на последние полосы газет. Как известно, победила сборная Бразилии — 3:1.

Итак, в финале встретятся сборные Италии и Бразилии. Итальянцы и бразильцы уже дважды были владельцами «Золотой богини». Теперь кто-то из них увезет на родину почетный трофей навечно.

ЭКСПЕРИМЕНТ БОЛЬШОЙ ВАЖНОСТИ

Газеты стран всех континентов с пристальным вниманием следят за полетом вокруг Земли советского космического корабля «Союз-9». Отмечая большое научное, экономическое и техническое значение эксперимента, газеты обращает внимание на длительность пребывания советских космонавтов на околоземной орбите.

СОФИЯ. «Союз-9» поставил мировой рекорд», «Новая вехи в освоении космоса», «Марафон в космосе» — под такими заголовками печать Болгарии публикует дневник полета «Союза-9». Продолжительный полет советских космонавтов будет иметь огромное значение для получения новых данных не только в области космической медицины и биологии, но также развития космической навигации, метеорологии, астрономии и других областей науки, пишет в газете «Работническо дело» болгарский ученый Г. Асиарухов. Весь мир, подчеркивается в статье, восхищается творческими помехой советской пилотируемой, космической техники и мужеством советских космонавтов.

БЕРЛИН. «Нойес Деутшланд» подчеркивает, что полет «Союза-9» после столь длительного пребывания в космосе чувствует себя хорошо.

БЕЛГРАД. Издаваемая в Белграде «Несльо» называет полет «Союза-9» историческим.

Газета «Сигло» указывает, что «Союз-9» будет добавлен научного и технического успеха, который вызывает восхищение всего мира». Подчеркивается, что совместный полет космонавтов, будет иметь огромное значение для будущего развития человечества, отмечает газета.

(ТАСС).

ПОМОЩЬ АГРЕССОРУ

ВАШИНГТОН, 19 июня. (ТАСС). Сенатская комиссия по делам вооруженных сил отвергла сделанную администрацией Никсона ходатайство о разрешении правительства США о поставках Израилю новой партии реактивных самолетов.

Комиссия одобрила статью ассигнований, предусматривающую выделение 325 миллионов долларов на поставки в кредит самолетов Тель-Авиву.

НА ЗАСЕДАНИИ БУНДЕСТАГА

БОННЕ, 19 июня. (ТАСС). Накаливание роспуска бундестага ФРГ на летние каникулы оппозиционная партия ХДС/ХСС решила оказать массированный нажим на правительство Брандта—Шееля. Поводом для этого послужили внешнеполитические дебаты в бундестаге и обсуждение им вчера проекта бюджета ФРГ на 1970 год.

Выступления представителей ХДС/ХСС в ходе дебатов были пронизаны в духе откровенного антикоммунизма и реваншизма. Тон им задал вице-канцлер-председатель ХСС Штраус. Он фактически выступил против обмена мнениями между ФРГ и социалистическими странами по вопросу об отказе от применения силы и призвал правительство Брандта—Шееля «отвернуть назад». Штраус стал бить почему на пяти вопросах ставления планов пересмотра итогов второй мировой войны, вынашиваемых реваншистскими кругами ФРГ.

В ответ в нем выступил председатель ХДС бывший канцлер Кизингер. «Мы не должны признавать реальности «Берлина», — заявил он, отказываясь признать факт существования ГДР и грозя, что «отзывается в Европе в результате второй мировой войны».

Бывший председатель комиссии ЕЭС Хальштейн (ХДС) заявил, что первоочередной целью «европейской политики» ФРГ должна быть «политическая интеграция (Западной) Европы».

Выступая от имени правительства ФРГ, министр иностранных дел Шеель подчеркнул, что «правительство рассчитывает на поддержку оппозиции в вопросах внешнеполитическим целям оппозиции». Вместе с тем он подчеркнул, что «восточная политика правительства в ходе дебатов была резкой политике» и что целью последней является создание «политического союза (Западной) Европы». Шеель вновь высказался за принятие Англии и других стран в ЕЭС.

Проба сил проходила при голосовании предложений ХДС/ХСС об аннулировании в бюджете статьи о расходах ведомства федерального канцлера. Расчет оппозиции, очевидно, не оправдался. Это предложение было отклонено большинством в 255 голосов депутатов СДПГ и СвДП против 237 голосов фракций ХДС/ХСС. Воздержались от голосования лишь два депутата, принадлежащие к правому крылу СдПГ.

Бундестаг принял большинством голосов правящих партий бюджет ФРГ на 1970 год в «Берлине» в размере свыше 90 млрд. марок. Значительную его часть составляют военные расходы — 19,2 млрд. марок. Это почти на 180 млн. марок больше, чем в прошлом году.

СТОЛКНУЛИСЬ В ВОЗДУХЕ

НЬЮ-ЙОРК. 19 июня. (ТАСС). Американский самолет-разведчик типа «SR-71» столкнулся 18 июня во время заправки в воздухе с самолетом-танкером и упал на 15 миль к востоку от Эль-Пасо (штат Техас). Пилоты обоих машин выбросились с парашютами и, получив легкие травмы, доставлены в госпиталь.

По сообщению агентства ЮПИ, самолеты-разведчики «SR-71» — первые в истории почти почти известным самолетам-шпионам «У-2».

Строится атомный реактор

ВАРШАВА, 19 июня. (ТАСС). Строительство второго в Польше атомного реактора начнется в ознаменование 25-летия с дня рождения Ивонны Ж. Скалоповской-Кюри, началось в местечке Свеске под Варшавой. Первый был построен при помощи Советского Союза. Новый же реактор будет сооружен силами польских ученых и специалистов. Он позволит провести ядерные исследования в области атомной физики.

Ответственный редактор В. В. МАЯКОВ.

ПРИГЛАШАЕТ КУНИЦА

21 июня состоится открытие базы отдыха на озере Куница. Автобусы на базу отдыха отправляются от Дома культуры Ленинского р-на в часов 30 минут до 11 часов, а с озера Куница — в 15 часов до 18 часов через каждые полчаса.

На базе работают лодочная станция, библиотека-читальня, буфет.

ФОТОИНФОРМАЦИЯ

● ДЕМОКРАТИЧЕСКАЯ РЕСПУБЛИКА ВЬЕТНАМ. Трикотажная фабрика «Донг Суан» — одно из самых крупных промышленных предприятий Ханоя. Здесь трудятся более 1.600 рабочих, преимущественно женщины. Коллектив фабрики настойчиво борется за увеличение выпуска продукции и за улучшение качества изделий.

На снимке (слева): передовые вязальщицы фабрики НГУЕН ТХИ ЗУЕН (слева) и НГУЕН ТХИ КИМ.

● НИГЕРИЯ располагает всеми ресурсами для создания многоотраслевой промышленности. Наряду с добычей полезных ископаемых в стране широко развивается легкая и текстильная промышленность.

На снимке (в центре): у одного из корпусов текстильной фабрики в городе Кадуна.

● АЛЖИР. Имя В. И. Ленина присвоено одному из красивейших скверов, расположенному в центре алжирской столицы. На таблице надпись на арабском и французском языках: «Сквер Ленина» (на снимке справа).

Фотохроника ТАСС.

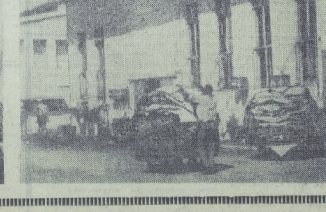

В Доме офицеров

21 июня

ГЛАВНОЕ ЗДАНИЕ. Для детей художественный кинофильм «Братья Коваровы». Начало в 15.00. Новый художественный кинофильм «Сестрорецкий рабочий». Начало в 17.00, 19.00, 21.00. Верхний зал. Вечер танцев. Начало в 20.00.

КИНОЛЕКЦИОННЫЙ ЗАЛ. Для детей художественный кинофильм «Воспоминания детства». Начало в 15.00. Новый широкоэкранный художественный кинофильм «День и вся жизнь». Начало в 17.00, 19.00.

ЗЕЛЕНЫЙ ТЕАТР. Художественный кинофильм «Дело Румянцева». Начало в 21.00.

КИНОЗАЛ НА ОЗЕРЕ. Для детей художественный кинофильм «Ключ». Начало в 15.00. Художественный кинофильм «Город просыпается рано». Начало в 19.30.

22 июня

ГЛАВНОЕ ЗДАНИЕ. Новый художественный кинофильм «Остров Волчий». Начало в 19.00, 21.00.

ЗЕЛЕНЫЙ ТЕАТР. Новый широкоэкранный художественный кинофильм «День и вся жизнь». Начало в 21.00.

Г802141. Адрес редакции: Полевая почта 02961-Р. Типография газеты «Знамя победы». Заказ № 141.