За нашу Советскую Родину!

ЗНАМЯ ПОБЕДЫ

ЕЖЕДНЕВНАЯ ГАЗЕТА СЕВЕРНОЙ ГРУППЫ ВОЙСК

ВТОРНИК
4 августа
1970 года
№ 179 (8569)
Год издания 32-й

ПОЛИТРАБОТНИК РОТНОГО ЗВЕНА

Недавно наша газета писала о заместителе командира роты по политической части капитане В. Охорзине. Он умело организует и осуществляет партийно-политическую работу в подразделении, направляя ее на успешное выполнение задач боевой и политической подготовки, повышение боеспособности роты, укрепление единоначалия, воинской дисциплины и политико-морального состояния воинов. Вместе с командиром капитан Охорзин добился активной работы коммунистов и комсомольцев в мобилизации солдат, сержантов и офицеров на достижение высоких рубежей в честь XXIV съезда КПСС. Завоевав в юбилейном ленинском соревновании звание отличной, рота сейчас борется за право быть подразделением отличников.

Успешно и квалифицированно выполнять сложные и ответственные обязанности капитану Охорзину удается потому, что он постоянно и целеустремленно работает над собой, расширяет свой идейно-теоретический арсенал, совершенствует свою профессиональную и военную подготовку. Специалист 1-го класса капитан Охорзин показывает личный пример высокосознательного выполнения ратного долга. Всем своим обликом, каждым словом и поступком он несет в массы воинов заряд высокой идейности, партийной страстности.

С такой же ответственностью выполняет свой долг тт. Ю. Рыбин, Л. Яковенко и многие другие политработники нашей Группы войск. Работая рука об руку с командирами-единоначальниками, используя силу партийной и комсомольской организаций, они несут большой вклад в решение стоящих перед подразделением задач.

Рота, батарея, авиаэскадрилья — центр политико-воспитательной работы. И там, где эта работа ведется продуманно и целеустремленно, где политработники работают заинтересованно и с душой, придается со значением делам командиров-единоначальников в обучении и воспитании личного состава; там все учеба и боевая жизнь проходят организованно, там высокая дисциплина и боеготовность.

Для политработника очень важно всегда знать положение дел в роте, батарее, эскадрилье не вообще, не в целом, а конкретно, во всех деталях, знать уязвимость всех солдат и сержантов, сильные и слабые стороны всех воинов. Только тогда он сможет действенно влиять на жизнь подразделения. Поэтому необходимо уделять самое пристальное внимание каждому человеку, его настроению, делам и поступкам. Это — обязанность политработника, его служба, потребность его горячего сердца. О формах и методах индивидуальной работы с людьми шел обстоятельный разговор на последних сборах, которые провело недавно политическое управление СГВ. Нужно, чтобы эти рекомендации повсеместно использовались в практике каждого политработника ротного звена.

Одной из самых главных задач замполита является идейное воспитание личного состава, формирование у воинов мировоззрения советского мировоззрения. Он призван добиваться высокого качества политических занятий, повседневно руководить политической и воспитательной работой офицеров и сержантов, квалифицированно помогать им в благотворном влиянии на подчиненных. Особая ответственность на политработника подразделения возлагается сейчас за то, чтобы закрепить успехи партийно-политической работы, достигнутые в ходе подготовки и празднования 100-летия со дня рождения В. И. Ленина и 25-летия победы в Великой Отечественной войне, всемерно наращивать уровень идейного влияния на воинов.

Для этого имеются всесторонние возможности. В нынешнем году произошло немало знаменательных событий, появилось много документов огромного идейно-политического значения. Доклад Генерального секретаря ЦК КПСС товарища Л. И. Брежнева «Дело Ленина живет и побеждает», материалы июльского Пленума Центрального Комитета партии, решения первой сессии Верховного Совета СССР, постановление Пленума ЦК КПСС по созыву очередного XXIV съезда Коммунистической партии Советского Союза, многие другие документы и материалы должны быть в центре всей идеологической работы и прос. батарее, эскадрилье. При этом важно, чтобы каждый воин делал вполне определенный практический вывод из своей учебе и службе, чтобы результаты воспитательной работы проявлялись в конкретных делах личного состава, в росте боевого мастерства, увеличении числа отличников и классных специалистов, укреплении дисциплины и боеготовности.

Между тем отдельные политработники подразделений в последнее время снизили накал в политическом и воинском воспитании солдат, сержантов и офицеров. Подобного упрека заслуживает, в частности, старший лейтенант А. Свинин. В роте, где он заместителем командира, заметно ослаблено влияние на людей, со стороны командира, партийной и комсомольской организаций. Только этим можно объяснить тот факт, что здесь участились случаи нарушения дисциплины, серьезные проступки совершают даже те, кто раньше числился в передовых.

Сейчас в полном разгаре летняя боевая учеба. Наши роты, батареи, эскадрильи решают сложные задачи на учениях и стрельбах, в полетах и обслуживании техники. Каждый политработник подразделения обязан в совершенстве овладеть искусством организации и осуществления партийно-политической работы в интересах боеготовности и боевой подготовки, уметь всегда найти свое место и правильно расставить актив на учениях, на танкодроме и аэродроме, полигоне и стрельбище. Он должен хорошо знать содержание партийно-политической работы в различных условиях учебно-боевых действий, технику, тактику, специфику своего подразделения.

Важнейшим участком в деятельности политработника подразделений является руководство организацией ВЛКСМ, особенно там, где нет парторганизации или партгруппы. Необходимо постоянно и умело направлять энергию и инициативу комсомольцев на высококачественное решение учебных задач, успешное выполнение специалистских обязательств, настойчиво учить и воспитывать комсомольский актив.

Личный состав наших подразделений, включившись в соревнование за достойную встречу XXIV съезда КПСС, все активнее совершенствует ратное мастерство. И передовой опыт политработников рот, батарей и авиаэскадрилий — возглавить патриотический подъем личного состава, вместе с командирами подразделений повести воинов на достижение самых высоких показателей в учебе и дисциплине, поддержании постоянной боевой готовности.

ЛЕНИНСКИЙ ГОД ПРОДОЛЖАЕТСЯ
XXIV съезду КПСС
— ДОСТОЙНУЮ ВСТРЕЧУ!

В ПОЛЕ — УЧЕБА С ПОЛНЫМ НАПРЯЖЕНИЕМ СИЛ, БЕЗ ПОСЛАБЛЕНИЙ И УПРОЩЕНИЙ. В ЭТОМ — ОСНОВА БОЕВОЙ ВЫУЧКИ И ЗАКАЛКИ.

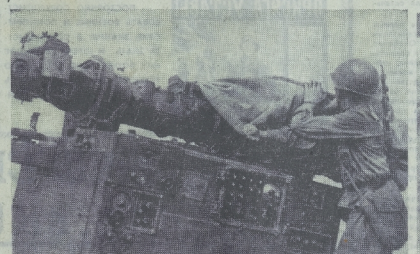

В честь XXIV съезда КПСС воины-зенитчики взяли высокие социалистические обязательства. Они решили добиться звания отличной батареи. В первых рядах соревнующихся идет расчет ПУАЗО, которым командует младший сержант Хлопов. Точные данные, своевременно переданные артиллеристам-зенитчикам, помогли быстро и точно поразить цель первым залпом.

В напряжении проходят дни боевой учебы у танкистов подразделения, где служит сержант Коротков. На полевых занятиях личный состав упорно совершенствует свою выучку, умение владеть техникой, тщательно отрабатывает нормативы.

На снимках: вверху — зенитчики на тактических занятиях; справа — танкисты преодолевают водный рубеж.

Фото А. Смелкова.

НОЧЬ. ВВОДНЫЕ И РЕШЕНИЯ

НОЧЬ грохотала грозовой канонадой. Двенадцать в темноте колонн машин то и дело освещали молнии. Казалось, будто залпы зенитных орудий открывают путь вперед самолету. Но сильно было ощущение реальной боевой обстановки. И хотя в такую погоду ни одному самолету в небо не подняться, тактические занятия воинов-зенитчиков с первого часа пришли высокий темп.

Раньше было так, что подразделение, приближаясь на полигон, экономило время и силы, максимально приближаясь к боевой. Это застазляет всех действовать с полным напряжением, активно, энергично.

Вот и сейчас зенитчики, совершая ночной марш по лесным дорогам и пересеченной местности, действуют, как в бою, без упрощений и послаблений. Уверенно управляет артиллерийским тягачом водитель рядовой Найденов. Это первый такой трудный марш за его армейскую службу, и воин стремится отлично справиться с задачей.

Темнота. Деревня. Щебнистую дорогу. Надо быть очень внимательным, чтобы не ударить о них машину. А на прицепе еще орудие, что усложняет маневр. Когда выехали из леса, управлять стало легче, хотя дорога была очень трудной и, не переставая, лил дождь. Зато остановка усложнилась. То и дело посты-ми вводные. То химическую тревогу, то опасность радиационного заражения. Однако ничто не могло задержать колонну. Батарея прибыла в назначенное место точно в срок.

Четко действуют расчеты сержантов Рыбкина и Комаджинова. Наготове орудия и боевые машины, не ожидая команды офицера, приступили к инженерному оборудованию огневой позиции. Яркие вспышки молний озаряют мокрые от дождя и пота лица солдат, вызывающие до темноты лестные слова летчика-истребителя.

В каждом расчете — наблюдатель. Хотя и ночь, и гроза, но и противник тоже не спит. В любой момент на батарею может обрушиться огонь.

«Противник — справа!» — слышится приглушенный расчет-ми гром голос одного из наблюдателей.

В темноте сверкают вспышки выстрелов. Отражая нападение «противника», зенитчики-ночью берутся за лопаты. Дождь почти не ощущается: обмундирование уже давно промокло до нитки, но-вой позиции. Первыми с задачей справились сержант Рыбаков, сержант Кундеев, рядовые Пономарев и Бердиев.

— Батарея — к бою! — раздается над поющий голос командира, усиленный репродуктором.

Между прочим, это чувство-только что появилось. Размышляя тем, как в сложных условиях облегчить командиру управление подразделением, коммунист Падалко сконструировал громкоговорящую связь, умело приспособив для этого транзисторный приемник.

На любом занятии, где личный состав учится действовать в сложной обстановке, со стороны отдельных воинов возможны ошибки. Были они и у нас. Об одной из них мне хочется рассказать.

Когда расчеты прислали к огневой позиции, сержант Белоусов не обратил внимания на размеры площадки. Прикинув на глазок, он решил, что все правильно. Но вот поступила команда сменить огневую позицию. Все вновь дружно принялись за работу, но уменьшенные Белоусовым вырытые орудие из окопа с помощью техники, так как тягач-ни-как не позволила водителю тягача задать-ся окоп. Было потеряно драгоценное время. В современном бою это отрицательно сказалось бы на выполнении задачи. Вот почему командир на разборе обратил внимание воинов на необходимость всегда и везде действовать правильно.

Майор А. ЧУРЮМОВ.
(По телефону).

СЧЕТ НА СЕКУНДЫ

Связисты сокращают нормативы

Во время тактико-специальных занятий две радиорелейные станции насосили маскировку друг от друга. Представилась возможность провести занятие в духе состязательности и в то же время наглядно убедить десятки воинов-связистов в том, как важно выполнять нормативы.

Командир взвода выстроил членов экипажей у машин, поставил перед ними задачи, определил условия состязаний. Включен секундомер, и работа закипела.

Развертывание антенного устройства проходило организованно. Ефрейтор Удоленко действует четко. Рядовой Долгушин и другие члены экипажа помогают ему.

Всюду работают и соседи. Но вот рядовой Шамшурин замешкался. И хотя ефрейтор Овчаренко своевременно пришел на помощь, дорогие секунды не ускользнули. В экипаже, где служит ефрейтор Удоленко, антенна собрана раньше.

Но борьба продолжается. Предстоит вхождение в связь. Командир экипажа, уступившего первенство на этом этапе соревнования, дал несколько советов подчиненным, решил за счет скорости обойти соседа.

Отвозевать упущенное не так просто. Борьба предстоит с серьезным соперником. Первым дал связь коллектив, за который выступал сослат Вдоленко. Вскоре и другой экипаж был готов передать любое радиограмму.

Победители сократили норматив на 40 процентов. Такого высокого результата до них никто не достигал. Вот что значит выучка и состязательный метод!

Сейчас экипажи полевых выходе получили отличные оценки.

Когда возвратились в подразделение, то узнали, что комсомолец Ю. И на этот раз впереди были экипажи завоевавший первенство в соревновании. Самую большую помощь всегда и везде действовать правильно.

Младший сержант Г. ШАБУНЕВИЧ.

ХОРОШИЙ СТАРТ

ЖАТВА НА ПОЛЯХ СССР

●

На полях колхозов и совхозов сейчас в разгар жатва. Зерновое поле Советского Союза огромно. Одних яровых культур посеяно убрать 28,8 миллиона гектаров. Внушительную площадь занимают и озимые хлеба. Производство зерна сосредоточено в различных климатических зонах СССР. Украина, Северный Кавказ, Поволжье, Центрально-Черноземная зона, Южный Урал... Скоро жатва начнется и в Сибири, на целинных землях Казахстана и Алтая.

Июльские намолоты показывают, что выращен высокий урожай. Украина намолотила с гектара по 25 центнеров с гектара против 17 в июле прошлого года, Российская Федерация — по 23 центнера вместо 12, Молдавия — по 22 вместо 17. Отличный урожай в Красноярском крае. Завершивший жатву Усть-Лайнский район этого края получил по 43,4 центнера озимой пшеницы со всей посевной площади. На 8—10 центнеров больше, чем в прошлом году, намолачивают зерна колхозы и совхозы Ростовской, Волгоградской и Воронежской областей. По целому ряду районов, хозяйств намолоты пошедшие в обгон, максимально приближаются к боевой. Это заставляет всех действовать с полным напряжением, активно, энергично.

Комбайнам и полевым экипажам грузовых автомашин, большое количество автопоездов. В текущем году автомобильный парк хозяйств увеличится на 166,5 тысячи машин, в уборке урожая примет участие 440 автоколонн, сформированных вновь созданной организацией «Транссельхозтехника». В районах действия колонн имеются ремонтные мастерские, станции технического обслуживания. Государство направляет на перевозку зерна дополнительные транспортные средства.

Механизатор, человек, управляющий машинами, сейчас стал центральной фигурой советской деревни. Правительство СССР разработало меры по дополнительному материальному стимулированию механизаторов. Например, каждому комбайнеру-штурвальному надбавка по первым-полнение заданий по уборке и сверхплановую урожайность. Кроме того, он бесплатно получает от двух до четырех центнеров зерна. За экономию горюче-смазочных материалов, сокращение срока уборки механизаторы получают денежную премию.

По мере окончания жатвы на юге часть освободившейся техники будет переброшена в центральные области, районы Сибири и Казахстана.

На уборке урожая взят хороший старт. Колхозы и совхозы ведут жатву в условиях гарантированного сбыта выращенного зерна. Хозяйства, завершившие выполнение плана, продолжают продавать хлеб сверх плана. Государство получает его по ценам на 50 процентов выше плановых. Что дает такая надбавка, видно на примере колхозов и совхозов Оренбургской области. За 3 года они получили от сверхплановой продажи зерна около 200 млн. рублей. Эти средства были направлены на повышение плодородия почв, капитальное строительство, благоустройство сел, улучшение материального благосостояния колхозного крестьянства.

Петр ЯЩЕНКО,
комментатор АПН.

КОММЕНТИРУЕТ АПН

ПРАГА, 3 августа. (ТАСС). Строители Пражского метрополитена приступили к сооружению первого дело. Оно будет обслуживать подземные экспрессы на линии «С» — первой подземной трассе чехословацкой столицы. На этой линии, которая соединит густонаселенные районы города, будет построено 9 подземных станций.

На строительстве Пражского метро идут сейчас интенсивные работы. Предстоит пройти один из наиболее трудных участков — с каменистым грунтом. Прокладка тоннеля ведется с помощью советского механизированного щита.

БЕЛГРАД, 3 августа. (ТАСС). Едва ли найдется в Югославии специалист, который не знаком с деятельностью крупного промышленного объединения «Энергоинвест» (город Сараево). Последнее детище объединения можно встретить в разных уголках страны, где они монтирует тепловые электростанции, прокладывают линии электропередач, тепловые и водопроводные магистрали. По проектам, разработанным конструкторами объединения, построено немало предприятий в самой стране и за рубежом.

Большое количество продукции, выпускаемой заводами объединения, идет в Советский Союз. Так, свыше 5 тыс. трансформаторных подстанций с маркой «Энергоинвеста» «трудятся» в сельских местностях СССР. Электротехническое оборудование, созданное в Сараево, используется нефтяниками Томской области.

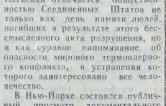

ПАРИЖ, 3 августа. (ТАСС). Министерство национальной обороны Франции сообщило, что на Полинезийских островах в Тихом океане вчера был произведен очередной, седьмой в этом году, взрыв французского ядерного устройства.

НЬЮ-ЙОРК, 3 августа. Корр. ТАСС З. Сомова пишет: Жители 25-летие атомной бомбардировки японских городов Хиросима и Нагасаки отмечается общественностью Соединенных Штатов не только как день памяти людей, погибших в результате этого бесчеловечного акта разрушения, но и как суровое напоминание об опасности мирового термоядерного конфликта, устранение которого заинтересовано все человечество.

В Нью-Йорке состоялся публичный просмотр документального кинофильма «Хиросима—Нагасаки, август 1945-го», который вызвал в антивоенную демонстрацию. Перед аудиторией выступили американские активисты борьбы за мир и ослабление международной напряженности, а также представители антивоенных движений японского преступления Соединенных Штатов.

АККРА, 3 августа. (ТАСС). Правительственные органы Республики Южная Африка продолжают грубо нарушением Устава ООН и Всеобщей декларации прав человека. Студенты Ганы осуждают это решение. Об этом говорится в опубликованном здесь заявлении Ассоциации студентов Ганы.

АММАН, 3 августа. (ТАСС). Партизанские отряды организации «Аль-Асифа» обстреляли израильские военные лагеря на оккупированных арабских территориях в Махтах (долина реки Иордан) и на Голанских высотах. Об этом говорится в коммюнике Объединенного палестинского командования.

В тот же день другие группы партизан обстреляли израильские патрули в Рувейдат Аль-Хамра (Голанские высоты) и Умм Сидра (долина реки Иордан).

В коммюнике сообщается, что в течение июля партизаны провели 503 операции против израильских захватчиков, нанеся противнику большие потери в живой силе и технике.

РИМ, 3 августа. (ТАСС). Новую волну провокацию совершили правой ночью чернорубашечники из итальянского социального движения (неофашистская партия). В городе Риччоне (провинция Форли) фашистские хулиганы совершили нападение на секцию Итальянской коммунистической партии.

ВМЕСТЕ С ПРАВАМИ И ОБЯЗАННОСТИ

МОЛОДОЙ ОФИЦЕР
СЛУЖБА, ЗАБОТЫ, ПРОБЛЕМЫ

- *В основе воспитания — индивидуальный подход*
- **Метод убеждения — главное**
- **Личный пример командира — условие успеха**

ВСЕ ПРОИЗОШЛО неожиданно и быстро. Как-то после полетов меня вызвали в штаб к командиру. Постучал, попросил разрешения войти, доложил о своем прибытии. Посматривая на замполита, командир начал, как говорится, издалека. Расспросил о службе, делах экипажа, поинтересовался выполнением социалистических обязательств в честь юбилея вождя. Отвечал я по порядку, не торопясь, а сам все думал: «И к чему бы это?»

— Думаем назначить вас командиром звена, — сказал он. — Справитесь?

Что я мог ответить командиру? Подумал: постараюсь. Но промолчал.

Выручил замполит:

— Трудновато, видимо, вам будет на первых порах, — сказал он. — Поможем. Поучитесь на опыте других командиров звеньев и на своем. Только помните всегда, что вместе с правами на вас ложатся и очень большие обязанности. Придется руководить подчиненными, воспитывать их...

Вот уже полгода, как я командую звеном. За этот сравнительно небольшой срок не раз вспоминал слова замполита, убеждался на практике, насколько нелегок «хлеб» командирский. Старался делать так, как в свое время советовал старший товарищ: учился на опыте лучших командиров, перенимал у них все то, что на деле способствовало решению задач боевой учебы и воспитательной работы.

Начал с того, что хорошо изучил подчиненных. Изучал и изучаю каждый день: в учебе, работе, отнюдь не только по скупым строкам характеристик или первому впечатлению о человеке (хотя и это важно!). Путем личного общения, индивидуальных бесед. Стараюсь видеть и понимать, как каждый относится к выполнению служебных обязанностей на аэродроме во время полетов, на занятиях в классах, в личное время. Нередко интересуюсь делами солдат и офицеров у инженера, техника звена. Это помогает действенно влиять на подчиненных, направлять их усилия на достижение высоких показателей в боевой и политической подготовке, несении службы.

Как-то заметил, что один из молодых техников без должного старания относится к выполнению служебных обязанностей. Работая на самолете, он, например, не проявлял особой инициативы, мало внимания уделял воспитанию своего механика. Чувствовалось, что молодой офицер не осознал еще полностью тех больших и ответственных задач, которые стояли перед ним, как организатором работы на материальной части.

Меня долго мучил вопрос: не наказать ли его за безынициативное выполнение служебных обязанностей? Но удержался. Подумал: то, что я считаю небрежностью, может иметь и иные причины. Ведь мои первые выводы основаны на догадках, а из десяти догадок, говорят, девять ошибочных. Нужны не догадки, а знание человека... Посоветовался с техником звена. И, как оказалось, правильно сделал, что не погорячился. Старший техник-лейтенант Курышев, оказывается, тоже был обеспокоен отношением офицера к службе.

— Опыта у него еще маловато, — сказал он. — Вот и теряется. А что с механиком мало занимается, то это дело поправимое. Поможем... Поговорили бы вы с ним.

Как-то после полетов я застал техника за заполнением документации. Разговорились. Завязалась непринужденная беседа. Постепенно перешли на служебные дела.

— Скажите, — спросил я офицера, — а как вы прошлый раз сумели обнаружить дефект? Случайно или...

— Почему случайно, — спокойно ответил он. — Осматривал, как положено, в полном объеме, вижу — подтекание... Доложил технику звена. С его помощью и устранил неисправность.

— А ваш механик мог бы заметить эту неисправность? Как думаете?

— Не знаю. В тот день я работал без него...

— Ну, а если бы он был?

Ничего не ответил тогда офицер. Я внимательно смотрел на подчиненного, стараясь заметить, понял ли он, с какой целью был задан ему этот вопрос. Понял, оказывается...

— Как его, механика, изучишь, — сказал техник, — если он последнее время редко работает на самолете. Сами знаете, как у нас сейчас с механиками. Так будет, пока не войдут в строй молодые...

Я тогда умышленно не стал напоминать технику о его упущениях по службе. И, думаю, правильно сделал. Хватило, оказывается, нашего разговора. Офицер стал серьезнее работать на материальной части, больше заниматься воспитанием младшего специалиста. И дела вскоре у него пошли намного лучше, чем раньше. Техник звена не раз докладывал мне о добросовестном труде молодого техника самолета.

Свежим глазом нетрудно было заметить, что не все механики с одинаковой отдачей выполняют свои обязанности. Обратил внимание, например, на такой факт. Участвовали как-то мы в учении. Приятно было наблюдать, как трудились воины: старательно, с огоньком, без устали. А вот на предварительной подготовке почему-то трудовой энтузиазм у некоторых товарищей слабел. Вот, скажем, младший сержант Жерновников. Ничего не скажешь, хороший специалист, неплохой командир отделения. А однажды допустил оплошность. Осматривая самолет, командир экипажа обнаружил в кабине и в других местах следы пыли и грязи.

— В чем дело? — поинтересовался старший лейтенант Зорин.

— Не успел, — ответил тот.

Командир экипажа усмотрел в ответе подчиненного обычную отговорку. Вполне понятно, офицер не мог оставить без воздействия проступок подчиненного. Побеседовал с ним, а потом обратился ко мне за советом: что делать? Взвесили мы тогда все «за» и «против» и решили собрать весь личный состав звена и поговорить о воинском долге. Интересный тогда получился разговор. Он послужил хорошим уроком и для Жерновникова, и для остальных.

Немало трудностей на первых порах встретилось в организации боевой подготовки. Особенно летной. Как ни говори, а вопросы выполнения учебного плана, планирования прямо или косвенно проходят при непосредственном участии командира звена. И он обязан не только хорошо летать сам, показывать в этом пример подчиненным, но и стремиться к тому, чтобы все летчики не отставали в личной подготовке, уверенно продвигались вперед по учебной программе. Вот тут-то я и встретил немалые трудности, преодолевать которые приходится нелегко.

Будучи рядовым летчиком, я меньше всего интересовался планированием, последовательностью отрабатываемых упражнений. Считал, что есть командир звена — он и планирует, следит, ведет учет. А наше дело, мол, — готовиться к полетам, летать... Да и, честно говоря, вопросы участия летного состава в планировании (кроме, конечно, его упражнений на летную смену) не стояли на повестке дня. И мы, летчики, считали, что это так и надо. Как сильно ругал я себя потом вот за такое безучастное отношение к этому важному и очень нужному делу.

Помню, в один из дней пребывания в новой должности я не смог обстоятельно доложить командиру эскадрильи об уровне подготовки старшего лейтенанта Зорина. Поэтому при участии в составлении плановой таблицы мне потребовалось немало времени, чтобы разобраться в действительном положении дел. Опытный методист подсказал, как это надо правильно делать, показал на примере другого командира звена, а потом посоветовал вести учет отрабатываемых упражнений. В дальнейшем я постоянно испытывал его поддержку и старался следовать его советам.

Я прекрасно понимаю: чтобы стать настоящим командиром звена, мне надо еще постичь многое. И, в первую очередь, конечно, стать инструктором. Ведь я обязан обучать подчиненных в воздухе. К сожалению, пока я только осваиваю инструкторскую программу. Стараюсь каждый полет на «спарке» использовать для того, чтобы перенять опыт наших методистов, научиться у них. Думаю, что эта задача хотя и нелегкая, но вполне посильная.

Многогранны права, но еще больше, пожалуй, обязанности командира звена. Надо уметь многое: требовать и повиноваться, учиться самому и учить подчиненных. Кроме знания соответствующих положений уставов и наставлений, командир звена должен грамотно руководствоваться ими. Нужны опыт, высокие организаторские навыки.

Старший лейтенант К. КНЯЗЕВ,
командир звена,
военный летчик 2-го класса.

Многим обязан молодой механик рядовой Александр Цымбал командиру отделения младшему сержанту Владимиру Костенко. Это он научил своего подчиненного грамотно готовить авиационное оборудование к полету, выполнять различные виды осмотров и проверок. Сейчас рядовой Цымбал самостоятельно обслуживает материальную часть истребителя - бомбардировщика. Техника, подготовленная руками молодого специалиста, работает безотказно.

На снимке: рядовой А. ЦЫМБАЛ (справа) и младший сержант В. КОСТЕНКО готовят авиационное оборудование к полетам.

Фото В. Гаврилова.

ПРИСЯГА. УСТАВЫ
СОЛДАТ ОБЯЗАН:

— ПОСТОЯННО СОВЕРШЕНСТВОВАТЬ ВОЕННЫЕ И ПОЛИТИЧЕСКИЕ ЗНАНИЯ; В СОВЕРШЕНСТВЕ ЗНАТЬ И БЕРЕЧЬ ВВЕРЕННОЕ ЕМУ ВООРУЖЕНИЕ И БОЕВУЮ ТЕХНИКУ; СТОЙКО ПЕРЕНОСИТЬ ВСЕ ТЯГОТЫ И ЛИШЕНИЯ ВОЕННОЙ СЛУЖБЫ...

БЕЗ СКИДКИ НА ВЫСЛУГУ

Старший сержант Хабаров недавно возвратился из краткосрочного отпуска из родного Узбекистана. Приехал веселый, полный сил и энергии. Дома у него все в порядке — отец, потомственный рабочий, по-прежнему трудится на заводе в Катта-Кургане. Узнав об успехах сына на службе, обрадовался, остался доволен.

— Твоя служба — моя радость, — говорил старый рабочий сыну.

Приехав в родную роту, Иван Хабаров вновь приступил к выполнению обязанностей заместителя командира взвода, отдает свои знания и опыт подчиненным. Свое отделение он сделал отличным и теперь помогает командиру взвода в обучении и воспитании солдат, организует их на выполнение предсъездовских обязательств. От начала и до конца службы в рядах Вооруженных Сил комсомолец Хабаров показывает пример верности военной присяге, он четко выполняет требования уставов и этому же учит солдат.

В нашей части много солдат и сержантов, своими делами похожих на старшего сержанта Хабарова. Всех их не перечесть. В армии они чувствуют себя ответственными за боевую выучку и боеготовность своего подразделения, за свою личную подготовку и не ослабляют учебы, дисциплины ни при каких обстоятельствах. Но есть и такие солдаты, которые не проявляют должного старания, особенно к концу службы.

...В учебном городке отделение тренируется в выполнении норматива по защите от оружия массового поражения. Вот дана вводная, и солдаты молниеносно заняли укрытия. Младший сержант проверил каждого, сделал некоторым замечания, рассказал, как устранить допущенную ошибку, и дал новую вводную. Не успела стрелка секундомера приблизиться к цифре, фиксирующей отличное нормативное время, как один за другим солдаты доложили о своей готовности к дальнейшим действиям. Все они надели средства индивидуальной защиты быстро, без единого замечания.

— Молодцы! — говорит командир отделения.

Все, кто наблюдал за этим занятием, с удовлетворением отмечали отличную выучку мотострелков. Казалось, что эти солдаты не первый год служат в армии. Ведь действия их были отработаны до автоматизма. В перерыве познакомился с воинами. Оказалось, что все они первогодки.

А где же были остальные? Солдаты нерешительно между собой переглянулись, а потом перевели свой взор в сторону лужайки. Там, раздетые по пояс, без сапог принимали «солнечные ванны» рядовые Ивченко и Байбулатов.

Ивченко и Байбулатов прямо с утреннего развода прибыли в строю в составе отделения к месту занятия. А когда начались тренировки, они почему-то оказались в стороне, и никакого им дела не было до того, чем занимается отделение.

Солдаты, о которых идет речь, прослужили в армии полтора года. Нельзя сказать, чтобы они до тонкостей познали военное дело. Служили они по плохому принципу: «и в хвосте не плестись, и вперед слишком не вырываться». За службу их не упрекали, но и не хвалили.

Казалось бы, когда до конца службы остается времени не так уж много, солдат должен в совершенстве владеть соответствующими приемами и навыками, стремиться наверстать упущенное, во всем быть примером для своих товарищей по оружию, являться гордостью подразделения в боевой выучке и воинском мастерстве. Каждого военнослужащего к этому обязывают присяга, уставы, воинский долг. Ведь в уставе, в разделе «Общие обязанности военнослужащих» конкретно и ясно сказано: «Военнослужащий обязан... **постоянно совершенствовать военные и политические знания, стойко переносить все тяготы и лишения военной службы**».

Видимо, рядовые Ивченко и Байбулатов уже забыли об этих своих уставных обязанностях. Иначе бы они не рассуждали так: «Мы полтора года занимались. Теперь пусть молодые потрудятся».

Откровенно говоря, меня не только удивляет, но и возмущает такое безответственное, неправильное понимание этими солдатами, кстати, моими ровесниками, своего воинского долга. Неужели им не стыдно в напряженную пору полевых занятий отлеживаться на травке, в то время как их сослуживцы без устали оттачивают воинское мастерство, добиваются автоматизма в действиях, учатся вести бой по-современному?

Коллектив, в котором я служу, не позволил бы такой «роскоши» ни одному солдату, независимо от срока его службы. Ведь время летит быстро. Все товарищи чувствуют большую озабоченность тем, что не все еще сделано ими, не все постигнуто. И стараются, учатся, работают, чтобы каждый час и каждый день делать шаг вперед в воинском мастерстве. И ни с чем они не считаются. Многим из них приходится зачастую недосыпать, не всегда имеется возможность отдохнуть. А сколько трудностей они переносят на полевых занятиях! Но никто ни разу не обмолвился о том, что «свое» они уже отдали службе. Ведь пока на солдате военный мундир, пока он числится по списку в воинском коллективе, до тех пор он солдат, беспрекословное выполнение требований присяги и уставов для которого — закон, священное правило, внутренняя потребность.

И очень жаль, что коллектив, комсомольцы подразделения, где служат рядовые Ивченко и Байбулатов, мирятся с таким положением, когда их товарищи преждевременно снимают с себя обязанности, определенные уставом.

Военная присяга и уставы, можно сказать, написаны потом и кровью наших отцов и старших братьев. Это свод законов и мудрости воинской жизни, накопленных десятилетиями. Ни один солдат не имеет права делать для себя исключения из этих законов и правил. Послабления скажутся на боевой выучке и натренированности, на выполнении обязанностей по службе. А разве это не позорно для солдата, прослужившего год и более? Разве не должна заговорить и возмутиться его совесть, если он дорожит высоким званием вооруженного защитника Отчизны?

Присяга и уставы нашей армии священны. Так думают и поступают солдаты и сержанты нашей части. Но, к большому огорчению, встречаются такие, которые забывают свои уставные обязанности, к концу службы ослабляют усилия в учебе.

Принимая военную присягу, солдат перед лицом своих товарищей и командиров, перед всем народом клянется беспрекословно выполнять все воинские уставы, приказы командиров и начальников, добросовестно изучать военное дело. Никто из них не должен забывать этой клятвы. Это в полной мере относится и к рядовым Ивченко и Байбулатову.

Рядовой Р. АЛЬКОВ.

ПРАВИЛО: ЕЖЕДНЕВНО — ВЫСОКИЕ УСПЕХИ

Поступило распоряжение командира: совершить многокилометровый марш, выдвинуться в заданный район и развернуть станции.

Через несколько минут воины уже были готовы к движению. Одна за другой двинулись машины, тяжело переваливаясь на узкой с рытвинами дороге.

Сержант В. Леонтьев недавно принял радиостанцию. Но уже освоился, действовал четко, продуманно.

В заданный район связисты прибыли раньше намеченного срока и сразу же, без отдыха, приступили к работе. Снова поднялись в небо антенны, снова не смолкает шум моторов...

Тактические занятия в подразделении продолжались.

Когда выдалось свободное время, воины рассказали нам о себе, о своих думах и желаниях. У всех них постоянная забота — в честь XXIV съезда КПСС ежедневно добиваться высоких успехов в учебе и несении службы. Водитель рядовой Н. Петров борется за звание отличника боевой и политической подготовки, сержант В. Леонтьев и другие члены экипажей дали слово досрочно повысить классность. И слова у воинов не расходятся с практическими делами.

На снимке: сержант В. ЛЕОНТЬЕВ (справа) и рядовой Н. ПЕТРОВ проверяют работу движка.

Текст и фото А. Смелкова.

НА ПАРТИЙНЫЕ ТЕМЫ

КОММУНИСТ ШТАБА — ПРЕЖДЕ ВСЕГО ОРГАНИЗАТОР

В том, что у нас достигнуты ощутимые результаты в полевой выучке личного состава, есть немалая доля труда офицеров-коммунистов штаба. Находясь постоянно в гуще масс, они осуществляют четкий контроль за качеством каждого полевого занятия, борются против послаблений и упрощений, оказывают действенную помощь командирам подразделений и вместе с тем ведут целеустремленную, гибкую партийно-политическую работу.

Примечателен в этом плане пример члена КПСС тов. Солодилова. Фронтовик, опытный педагог и умелый организатор, он образцово трудится на доверенном ему участке, заботится о становлении молодых офицеров, учит их, показывает им образец требовательности и партийной деловитости, внимания к людям и творческого подхода к организации учебного процесса. Скажем, заметит где-то «узкие» места в полевой выучке, сразу же укажет на них, сам примет активное участие в устранении недочетов. И все это делает от души, со знанием дела, помня ленинское указание о том, что каждый руководитель должен научиться личной скромности и уважению к деловой работе.

Как-то (это было на тактическом учении), наблюдая за действиями воинов одного из подразделений, тов. Солодилов заметил, что солдатам и сержантам при развертывании и настройке средств связи недостает навыков, которые уже должны бы у них быть. Они не укладывались в нормативы, нарушали последовательность отдельных операций. «Видимо, мало уделяется внимания этим вопросам на полевых занятиях», — предположил коммунист, решив еще раз проверить свой вывод.

Вскоре выпал и удобный случай для дополнительной проверки. Подразделению предстоял полевой выход. Накануне коммунист тов. Солодилов выбрал время и побеседовал с воинами. Выяснил, какие вопросы они усваивают хуже всего, познакомился с учебными пособиями, поинтересовался, как организована работа с технической литературой в часы самоподготовки, изучение нормативов, дал дельные советы, как лучше подготовиться к полевому выходу.

Затем встретился с командиром взвода лейтенантом Шумаковым. В беседе с ним офицер штаба уточнил, как тот намерен проводить занятие, какие вопросы темы выделить в качестве основных, как будет организовывать соревнование в поле, партийно-политическую работу. На все вопросы Шумаков отвечал без запинки.

На занятии лейтенант дал соответствующие распоряжения командирам отделений, экипажей. И, получив разрешение старшего командира, начал боевую работу. Майор Солодилов сразу же заметил недостатки: воины действовали, как и на вышеупомянутом учении, вяло, нечетко.

— Товарищ лейтенант, сделайте перерыв! — приказал Солодилов.

Шумаков удивленно посмотрел на Солодилова. Офицер штаба не стал делать укоры в адрес лейтенанта. Указав на недочеты, он предложил организовать соревнование по задачам и нормативам и объяснил, каким образом это лучше сделать.

Советы опытного офицера-коммуниста пошли на пользу. Соревнование разгорелось. Работа пошла дружнее и задористее. Воины, по всему было видно, прониклись страстным желанием выполнить поставленную задачу как можно лучше и быстрее. Правда, кое у кого из-за непривычного темпа проскакивали небольшие погрешности, однако они не сказались на конечном результате, так как были устранены в ходе работы. Большую помощь в этом оказал коммунист тов. Солодилов.

После этого тов. Солодилов еще много раз бывал на занятиях у Шумакова не только в поле, но и в классах. Опытный методист помогал лейтенанту организовывать соревнование, разъяснял ему самые трудные вопросы боевой подготовки, учил, как доходчивее объяснить сложный материал, теснее увязать его с практикой, как быстрее ликвидировать пробелы в подготовке отстающих воинов. Одновременно он помогал лейтенанту наладить политико-воспитательную работу, учить актив. И вскоре дела с полевой выучкой поправились. На последних учениях воины получили отличную оценку.

Подобных примеров в нашем коллективе немало. Взять хотя бы коммуниста тов. Кузнецова. Он ни в чем не уступает майору Солодилову. Так же, по-партийному, заботится о повышении боевой готовности подразделений, влияет на молодых офицеров, учит их. Ему, например, многим обязан офицер Кривобоков. Недостатки этого офицера объяснялись тем, что Кривобоков не умел по-настоящему вести индивидуальную работу, мало уделял внимания социалистическому соревнованию, не использовал силу актива для мобилизации воинов на качественное проведение каждого полевого выхода. Тов. Кузнецов не остался равнодушным к такому явлению, вмешался и помог устранить недостатки.

Приведенные примеры наглядно показывают, что проверка и организация дела — это не изолированные друг от друга действия, а две стороны единого процесса. Плохо, когда отдельные офицеры штаба забывают это, а подчас ограничиваются тем, что, вскрывая недостатки, пишут лишь докладные записки.

Суть дела не в умело составленной бумаге, где все недочеты собраны в кучу, а в том, чтобы принимать эффективные и действенные меры, обеспечивающие успех. Самая лучшая проверка, учил В. И. Ленин, является в то же время и организацией исполнения решения. Значит, коммунист штаба должен быть не сторонним наблюдателем, а активным, заинтересованным лицом, предостерегать людей от ошибок, помогать их устранять. Офицеры штаба, которые лишь фиксируют упущения, но ничего не делают для их устранения, неправильно понимают свою задачу, не доводят контроль до конца. К сожалению, был такой случай и у нас.

Как-то один из офицеров побывал на полевом занятии в подразделении, личный состав которого практически отрабатывал боевые нормативы.

— Занятие прошло неинтересно, скучно, — докладывал проверяющий позже командиру части. — Руководитель должным образом не контролировал действия воинов, не организовал партийно-политическую работу. Солдаты теряли время впустую, отвлекались посторонними делами.

— А как бы вы сами провели это занятие? — спросил командир части.

— Я не готов к нему, — помешкав, ответил проверяющий.

— Почему же не подготовились накануне? — удивился командир.

— Вам же ясно было сказано: проконтролировать занятие. Значит, проверить и подготовку, и результаты, помочь устранить недостатки, научить, как нужно работать.

— А я думал... посмотреть, — признался офицер.

Конечно, этот случай не остался без внимания штабной партийной организации. На повестку очередного собрания был вынесен вопрос «О роли и месте коммуниста штаба на полевых и тактико-специальных занятиях». Разговор получился принципиальный и деловой. Кое-кому пришлось покраснеть. Было принято хорошее решение, одним из пунктов которого мы записали: «Партийному бюро постоянно практиковать отчеты коммунистов о выполнении своего служебного и партийного долга».

В настоящее время отчеты коммунистов прочно вошли в практику работы партийного бюро. Они являются одной из форм повышения активности и ответственности коммунистов.

Офицер штаба призван изучать дела в подразделениях, вскрывать недостатки, принимать меры к их устранению, помогать на месте людям, передавать им свой опыт, советовать, как лучше вести работу. Только такой метод может принести пользу, обеспечить движение вперед, к еще более высоким показателям.

Майор А. АРТЕМОВ,
член бюро штабной партийной организации.

ПО СЛЕДАМ НАШИХ ВЫСТУПЛЕНИЙ

„ПОКА ОДНИ ОБЕЩАНИЯ"

Под таким названием в газете «Знамя победы» 9 июля с. г. напечатана критическая заметка ефрейтора С. Беляева. В ней шла речь о том, что в части не выдают нагрудных знаков и обычно с большим опозданием предоставляют объявленные в приказе краткосрочные отпуска.

Как нам сообщил командир части, ефрейтор Беляев и рядовой Чубейко убыли в краткосрочный отпуск. Оформлены и отправлены документы на получение со склада нагрудных знаков «Отличник Советской Армии», значков «Воин-спортсмен».

Офицер Гутте предупрежден за упущения по службе.

„С ПОЗИЦИИ ВЫПУСКНОГО КУРСА"

4 июля с. г. газета «Знамя победы» опубликовала корреспонденцию майора В. Колессы «С позиции выпускного курса». Критические замечания в адрес партийного комитета Н-ской части, как сообщил в редакцию политработник тов. Балдин, обсуждены с членами парткома и политработниками. Командованием и партийным комитетом части принимаются меры к тому, чтобы в новом учебном году в сети партийного просвещения устранить имевшиеся раньше недостатки.

ИНТЕРЕС И ДЕЙСТВЕННОСТЬ ПОЛИТЗАНЯТИЙ, АКТИВНОСТЬ СЛУШАТЕЛЕЙ. КАК ОНИ ДОСТИГАЮТСЯ?

1. Что главное в лекции?

Большой, поистине богатый опыт накопили наши пропагандисты в обладателем ленинском году. Они научились глубже, доходчивее и интереснее излагать программный материал, лучше стали организовывать самостоятельную работу нашей книги. Добытый в преодолимые ими опыт идеологической работы и, в частности, опыт политической пропаганды помог в освоении и воспитании кандидатов в коммунисты. Слово пропагандиста перед не возбуждает интерес у слушателей, а у них группах низкой активности, не достигается желаемая действенность политзанятий.

Все это побудило меня поделиться с читателями, прежде всего с руководителями групп политзанятий, некоторыми наблюдениями и мыслями.

СЛУШАТЕЛИ группы лейтенанта Н. Ларченко изучают программный материал лекционно-семинарским методом. Все они имеют среднее и среднетехническое образование и, разумеется, способны успешно усвоить все, даже довольно сложные темы учебного плана.

В первый день моего посещения группы лейтенант Ларченко читал лекцию по теме «Победа Красной Армии над интервентами и белогвардейцами в годы гражданской войны».

В ходе лекции требовалось сообщить слушателям о том, как и почему началась военная интервенция против молодой Советской республики и гражданская война, с какой целью империалисты нашу страну американские, английские, французские, японские и другие империалисты, как наши партия во главе с В. И. Ленином организовала разгром интервентов и белогвардейцев, откуда взялась та сила, которые обеспечили плохо вооруженной, полураздетой, еще неокрепшей Красной Армии победу над внешней и внутренней контрреволюцией.

Перед лейтенантом Ларченко лежала общая тетрадь, густо исписанная бисерным, убористым почерком. Редко отрываясь от конспекта, молодой пропагандист усердно рассказывал, а больше зачитывал. все, что предписывалось учебным планом. Послушав лейтенанта, я пришел к выводу, что готовился к занятиям он много и старательно. Говорит он то, что нужно, ошибок и оговорок не допускает. А вот слушать его было мучительно. Бесстрастно и монотонно. Скучно.

Интерес к лекции был снижен не только по этой причине. Начиная занятие, лейтенант Ларченко не назвал его цели, не обратил внимания воинов на вопросы, которые, являются в данной теме главными, не предупредил, по каким правилам должен состояться обстоятельный разговор на предстоящем семинаре. Словом, пропагандист не поставил задач перед слушателями, как бы красноармейцами. Не, собственноручно прислушиваясь к своему голосу, он, по-видимому, считал, что воины понимали, что говорит руководитель группы, не сознавая таким образом не осознавали, для чего все это говорит он.

Ошибка лейтенанта Ларченко усугублялась еще и тем, что, читая лекцию, он не выделял в ней главного, основного, почти не готовился к занятиям он много и старательно. Говорит он то, что нужно, ошибок и оговорок не допускает. А вот слушать его было мучительно. Бесстрастно и монотонно. Скучно.

Интерес к лекции был снижен не только по этой причине. Начиная занятие, лейтенант Ларченко не назвал его цели, не обратил внимания воинов на вопросы, которые, являются в данной теме главными, не предупредил, по каким правилам должен состояться обстоятельный разговор на предстоящем семинаре. Словом, пропагандист не поставил задач перед слушателями, как бы красноармейцами. Не, собственноручно прислушиваясь к своему голосу, он, по-видимому, считал, что воины понимали, что говорит руководитель группы, не сознавая таким образом не осознавали, для чего все это говорит он.

Ошибка лейтенанта Ларченко усугублялась еще и тем, что, читая лекцию, он не выделял в ней главного, основного, почти не готовился к занятиям он много и старательно. Говорит он то, что

акцентирующих пауз, необходимых выводов. Офицер обрек воинов на роль пассивных слушателей, не создал таких условий, которые бы заставили их активно мыслить и волноваться вместе с лектором.

Этот вывод, но уже со стороны положительной, еще раз подтвердился, когда я побывал на политзанятиях в группе капитана В. Пономарева. И здесь шла лекция по той же теме. Объем содержания и цель занятий, перед слушателями, как бы красноармейцами, об собственноручно прислушиваясь к своему голосу, он империалистических государств в наши дни, и затем, спросив у слушателей: «Слушны ли сейчас мне вопросы империалистов по отношению к народам, борющимся за свободу, социальный прогресс и независимость?». Для кого-нибудь минуту подумать, пропагандист напомнил им о том, что в современной цепи кровавых преступлений империализма первым звеном была интервенция против молодой Советской республики.

Несколько кадров диафильма, к месту продемонстрированных руководителем группы с помощью фильмоскопа, рассказали воинам о расправах англо-американских интервентов над советскими людьми на острове Мудьюг, о зверствах фашистов в годы Великой Отечественной войны, о современных злодеяниях империалистов во Вьетнаме, Камбодже и других странах.

И вот тут-то капитан Пономарев делает вывод, что интервенция в нашу страну явилась следствием ненависти трудящихся империалистических государств, следствием самой сути капиталистического строя.

— Возможность и неизбежность агрессивных происков империалистов против государств рабочих и крестьян, — заключил руководитель группы, — хорошо видел еще В. И. Ленин, разрабатывая теорию социалистической революции.

Очень устати руководитель группы напомнил при этом о содержании ленинских работ «Письмо к рабочим и крестьянам по поводу победы над Колчаком» и «Все на борьбу с Деникиным!», о заветах великого вождя советским воинам, о священном долге вооруженных защитников Родины быть бдительными, надежно оберегать мирный созидательный труд советского народа, грудящего кошмаров. Слушая пропагандиста, убеждаешься, что он хорошо знает свою живой воин, интересно выстроил работу над изучением его идейно-теоретического кругозора.

Такое начало лекции, разумеется, не является типовым, образцовым для пропагандистских занятий. Тем не менее, следует отметить, что оно вызвало у слушателей большой интерес к теме, позволило руководителю остро и актуально ввести в курс дела воинов о подрывательских, захватнических целях империалистов в годы интервенции и гражданской войны, а также об их современных кровожадных намерениях, планах, действиях.

Читал лекцию капитан Пономарев не торопясь, обстоятельно, уверенно. Разумеется, пропагандист учитывал то обстоятельство, что лекция его не публичная, а предназначена для небольшой аудитории людей с уровень подготовки, запросы и желания которых он хорошо знает. Вот почему он, приведя конкретные вопросы по теме, выделил по ходу рассказа немногие, но существенные, точно определенные, четкие положения, убедительные подтверждения своей мысли. Предоставляя воинам возможность записать основные положения темы, пропагандист затем подкреплял удачные примеры, живо и интересно раскрывал их суть.

В конце занятия в понятливых записями лекции в тетрадях ефрейторов Козлинкова, рядовых Донина, Узакова и других. У большинства слушателей нашлая хотя и не очень подробные, но вполне логически связанные записи мыслей, высказанных капитаном Пономаревым. Это, на мой взгляд, одно из весомых доказательств того, что пропагандисту удалось пробудить у воинов определенный интерес к своему слову.

Каждое полезное, каждое рассуждение руководителя группы по теме занятия умело и четко подкреплялось выдержками и цитатами из произведений В. И. Ленина, из документов партии, убеждались фактами и цифрами, с которыми многие воины уже встречались раньше.

Знакомясь с текстом лекции капитана Пономарева, я пришел к выводу, что пропагандист добросовестно поработал не только над рекомендованной литературой, но и над такими источниками, как произведениями, как «Как закалялась сталь» Н. Островского, «Разгром» А. Фадеева, «Тихий Дон» М. Шолохова и другими. Во время чтения лекции руководитель группы неведомо для слушателей, как умело, с пользовал, дифильмами, а также плакатами, интересными диаграммами, схемами, специально подготовленными для данного занятия, географическими картами и в конечном итоге показывается ход и исход сражений молодой Красной Армии и защитников интервентов и белогвардейцев.

В методике чтения лекции капитаном Пономаревым обращает на себя внимание еще одно, определенно важное, на мой взгляд, деталь. Руководитель не только вел рассказ по теме лекции, он выдвигал узловые вопросы, давал четкие и ясные ответы на них и подкреплял запоминающимися примерами. Когда, например, рачь зашла о героических подвигах комсомольцев и молодежи в годы гражданской войны, руководитель рассказал о комсомольце Витали Бонивуре, отдавшем свою жизнь за счастье нашей Родины.

Закончил капитан Пономарев лекцию тем, что кратко повторил ее основные вопросы и положения, убедился в том, что воины слушателями, сориентировал, как и над чем им предстоит работать в часы самостоятельной подготовки.

Думаю, что форма и порядок проведения лекции капитаном Пономаревым не единственные в своем роде. Не исключены другие, более удачные найдет. Однако главное, что, на мой взгляд, следует взять лейтенанту Ларченко и капитану Пономареву, — так это ясную постановку цели занятий, убедительность и страстность рассуждений, умение тесно увязать содержание лекции с жизнью воинов, полную ясность и осознанность того, что говоришь и для чего говоришь. Именно это, на мой взгляд, является главным и единым в лекции. Метод капитана В. Пономарева, кстати сказать, сослужит добрую службу не только лейтенанту Ларченко, который так настойчиво ищет пути к сердцам своих воспитанников, но и многим другим молодым офицерам-пропагандистам.

Подполковник С. КУЛИКОВ,
старший инструктор отдела пропаганды и методы политуправления СГВ.

РЕШЕНИЯ XVI СЪЕЗДА ВЛКСМ — В ЖИЗНЬ!

ПАРОЛЬ: ДРУЖБА И БРАТСТВО

ИНТЕРНАЦИОНАЛЬНОЕ ВОСПИТАНИЕ ВОИНОВ В ПОЕТ

На одном из заседаний бюро ВЛКСМ нашей роты было решено провести в подразделении вечер с польскими комсомольцами. Инициативу комсомольцев поддержали командир, партийная организация.

Вечер-то такой вечер состоялся. В ленинской комнате собрались солдаты и сержанты, чтобы тепло приветствовать прибывшую к нам в гости группу польских друзей по оружию.

В тот день мы долго вели сердечные разговоры о службе, о достигнутых результатах в боевой учебе. Обменивались практическим опытом. А за столом были крепкие рукопожатия, улыбки, обмен значками на память об этой волнующей встрече.

Вечер, бесспорно, принес пользу всему личному составу роты. Он служит дальнейшему укреплению дружбы между советскими и польскими воинами, духовному сближению братьев по классу и оружию.

Партийное воспитание комсомольцев и молодежи не отделимо от их интернационального воспитания, формирования у воинов высокого чувства ответственности за судьбы народов стран социалистического содружества. И эту важную, обязимую, полезную работу мы считаем одним из главных звеньев в цепи практической деятельности. Что же конкретно делается в роте на этот счет?

Систематически читаются содержательные доклады и беседы. Находят свое отражение вопросы интернационального воспитания. Так, недавно перед личным составом выступил офицер Стукалов. Он рассказал о замечательных интернационалистских традициях нашего народа, в Вооруженных Силах, глубоко раскрыли суть ленинской внешней политики Советского государства, призвал воинов с честью выполнять свой интернациональный долг на земле братского польского народа.

По инициативе активистов в роте проводятся беседы, викторины, тематические вечера и утренники, цель которых — воспитание воинов убежденными и стойкими борцами и за дело социализма и коммунизма.

В один из воскресных дней к нам прибыл участник Великой Отечественной войны Сергеев. Поделившись своими воспоминаниями, рассказав о молодых воинах, как в жарких сражениях с бок о бок проливали свою кровь многие братских народов нашей Родины, а также имена, тех.

Встречи с ветеранами оставили глубокий след в памяти комсомольцев и молодежи, вызвали их на откровенность. Выступая здесь, некоторые солдаты и сержанты, чьи отцы освобождали земли стран социалистического содружества.

С большим вниманием слушали присутствующие рассказ сержанта Олейникова. Отец Юрия участвовал в боях за города Киев, был награжден, защищая священные земли своей Родины, освобождал от гитлеровской нечисти Белоруссию. Польша, на территории которой ныне стоит на страже рубежей социалистического содружества сын.

Важным направлением в работе бюро по интернациональному воспитанию молодежи является своевременная информация личного состава о событиях в нашей стране и за рубежом. Незаменимыми помощниками активистов здесь выступают агитаторы взводов, редакторы боевых листков, члены совета ленинской комнаты.

Хочется отметить сержанта Поликова. Благодаря его инициативе обновляются стенды в ленинской комнате, на которых широко освещаются события за рубежом.

В подразделении служат представители многих национальностей нашей Родины. И это обстоятельство мы тоже учитываем в своей работе. Нередко проводим беседы, вечера-досуги, посвященные дружбе между народами СССР. Понравилась и такая форма интернационального воспитания, как встречи личного состава с воинами-отпускниками. Побывав в родных краях, они горячо и с воодушевлением рассказывают сослуживцам о новых достижениях советских людей, о строительстве коммунизма, о торжестве ленинской национальной политики, неуклонно проводимой Коммунистической партией.

Много делается членами комсомольского бюро сержантом Усольцевым, старшим сержантом Стрельным, офицером Сергеевым и другими командирами отделений. Широко используются и другие средства массовой информации, наглядная агитация.

Недавно в роте состоялся тематический вечер «Страна, в которой мы служим». Бюро заранее спланировало, как подготовить и провести его, посоветовалось с группой товарищами. Большую помощь оказал нам офицер-политработник.

Вечер был ярким, интересным. Выступления комсомольцев, рассказавших об истории польского государства, о том, как и почему Советского Союза братскому народу были возвращены исконно ему принадлежавшие земли.

Особое внимание уделялось достижениям Польши в успешном строительстве социализма. Мы широко использовали диафильмы, кинофильмы, другие средства, которыми располагает. Большую помощь оказал нам офицер-политработник. Все это помогло воинам глубже понять, что мы, молодые воины, — верные друзья и надежные братья польских воинов, что наша дружба и братство — это наш пароль.

Много сделано, но еще больше предстоит сделать, чтобы наши воины-интернационалисты, где бы они ни служили, были достойными сынами своей Родины, ее верными защитниками.

Старший сержант П. ЛЕЛЕКА,
член бюро ВЛКСМ.

В народной Польше осуществляется широкая программа развития здравоохранения. Особенно большие изменения в области медицинского обслуживания произошли за четверть века в деревне. Сейчас почти в каждом селе имеются больницы, больничные, фельдшерские и акушерские пункты. Часто на отдаленные хутора приезжают санитарные автобусы. Опытные врачи проводят профилактический осмотр населения.

На снимке: на хутор Бельцы Ольштынского воеводства прибыл передвижной зубоврачебный кабинет.

Фото ЦАФ—ТАСС.

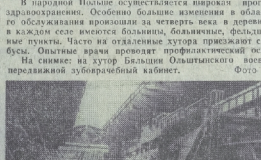

Чехословакия. На речной судоверфи в Комарно завершено строительство трехсотого судна, изготовленного здесь по заказу Советского Союза. Всего с 1970 году это предприятие построит 36 судов, из них 27 — экспорт.

На снимке: на верфи в Комарно.

Фото ЧТК—ТАСС.

В Венгерской Народной Республике успешно развивается нефтяная промышленность. Добыча отечественного сырья возросла за годы народной власти в десятки раз.

На снимке: нефтеперерабатывающий и газовый завод в Хайдусобосло на востоке страны. Здесь, на Большой Венгерской низменности, находятся месторождения, открытые несколько лет тому назад.

Фото МТИ—ТАСС.

СГОВОР МИЛИТАРИСТОВ

ВАШИНГТОН, 3 августа. (ТАСС). — В тайне от общественности страны правительство США готовится подписать с франкистской Испанией договор о продлении сроков действия соглашения об американских базах на территории Испании.

Об этом стало известно после того, как председатель сенатской комиссии по иностранным делам Фулбрайт, выступая в конгрессе, потребовал опубликовать текст переданного текст договора на рассмотрение законодателей. «Новое соглашение с Испанией фактически он, — грозит дальнейшим расширением американских обязательств по этой стране».

Торг между Вашингтоном и Мадридом о сохранении американских военных баз, о территориях, на которых начался более года назад, когда истек первоначальный срок соглашения.

Тогда стороны сумели договориться о временном продлении соглашения еще на один год, с тем, чтобы выработать за этот период окончательный документ, который юридически закрепит еще на пять лет присутствие американской военщины на испанской территории. Сговор вступил в завершающий этап во время визитов в Мадрид государственного секретаря Роджерса и министра обороны Лэйрда. Им удалось сойтись в цене со своими партнерами. США, в частности, намерены продать Испании около трех десятков самолетов «Фантом» и поставить в придачу новейшее военное оборудование.

В обмен на эти «щедроты» Испания обязуется в течение пяти лет предоставить свою территорию для строительства трех американских военных баз, в том числе базу для американских ядерных подводных лодок, оснащенных ракетами «Поларис».

Отношения между Англией и Испанией

ЛОНДОН, 3 августа. (ТАСС). Фрегат противолодочной обороны английского флота «Ливерпуль» в текущем месяце с визитом вежливости испанский остров Менорка. Это первый визит английского военного корабля в испанский порт после обострившегося в 1968 году между двумя странами из-за Гибралтара. Местные обозреватели рассматривают предстоящий визит как первый признак некоторого улучшения англо-испанских отношений.

Как известно, на протяжении ряда последних лет правительство Франко, требуя передачи Гибралтара Испании, предпринимало ряд мер, направленных на ослабление доступа англичан к «Скале» и создание экономических трудностей в жизни этой колонии.

Сначала были запрещены полеты над территорией Испании самолетов, летавших в Гибралтар, затем введены различные таможенные и торговые ограничения на гибралтарско-испанской границе, и, наконец, правительство Испании полностью закрыло существующую границу с Гибралтаром. Англии ответила на этот шаг прекращением военного визита английского военного корабля в испанский порт после обострившегося в 1968 году между двумя странами из-за Гибралтара. Местные обозреватели рассматривают предстоящий визит как первый признак некоторого улучшения англо-испанских отношений.

В течение нынешнего года состоялся новый раунд переговоров по Гибралтару между представителями испанского правительства и английским послом в Мадриде.

Многие местные обозреватели склонны объяснить нынешнее смягчение позиции Франко стремлением правительства Франко добиться «доступа в Европу» и, в первую очередь, в Общий рынок и НАТО, одним из деятельных членов которого является Англия.

Испанский пролетариат борется

ПАРИЖ, 3 августа. (ТАСС). Выступления трудящихся Испании в защиту своих прав и за улучшение условий жизни стали характерным явлением обстановки в этой стране. Несмотря на то, что правительство Франко запретило забастовки и при помощи жестоких репрессий стремится подавить рабочее движение, только за последние несколько недель прошли забастовки рабочих Мадрида, полностью остановили заводы строители портовые рабочие Барселоны и горняки Астурии.

Трудящиеся Испании борются против постоянного увеличения стоимости жизни и роста цен. Только за последнее время стоимость проезда в пригородных поездах, билетов на железнодорожном и трамвайном транспорте увеличилась от 10 до 70 процентов, а цены на мясо, молоко, фрукты, газ и электроэнергию возросли на 8—30%.

О размахе борьбы испанского пролетариата говорит тот факт, что в течение шести месяцев в одной только провинции Астурии было проведено 96 забастовок, в которых приняли участие 120.000 трудящихся.

РЕШИТЕЛЬНОЕ ОСУЖДЕНИЕ

ХАНОЙ, 3 августа. (ТАСС). «В двух главных вопросах — вывод американских войск и право народов Юго-Восточной Азии на самоопределение — Никсон по-прежнему придерживается своей упрямой позиции, — пишет сегодня газета «Нян зан», комментируя пресс-конференцию президента США Р. Никсона от 30 июля. Эта пресс-конференция, отмечает газета, еще раз показала, что правительство США все еще не отказывается от своих агрессивных намерений. Программа «вьетнамизации», которой следует Никсон, имеет целью затянуть войну и оккупацию Южного Вьетнама американской армией, используя ее для подавления для борьбы против вьетнамцев.

ПОБЕДИЛА ДРУЖБА

Быстро пролетела трудовая неделя. Воины добились в учебе хороших результатов. И вот наступил выходной день, когда можно отдохнуть, попробовать свои силы на гимнастических снарядах, волейбольной и баскетбольной площадках. Многие отправились на стадион, где проходила встреча по футболу между командами нашей части и железнодорожников.

При поддержке подрощающихся наблюдающие устремились вперед. Вскоре одна из многочисленных атак закончилась взятием ворот любой команды. Счет открыл рядовой Рогачев. Воодушевленные первым успехом, наши спортсмены беспрерывно штурмуют ворота гостей. На пятнадцатой минуте Рогачев, получив один обвод от трех защитников и красивым ударом метров с двадцати забивает второй мяч. Со счетом 3:0 команда уходит на перерыв.

Во второй половине игры гости прошлели заметно. Заметно ослабли их нападающие. В один из моментов атаки игроки нашей команды сперва рукой. Следует одиннадцатиметровый удар. Счет стал 3:1. Первый успех окрылил польских спортсменов. Они продолжали наращивать темп и добились-таки своего. Со счетом 3:2 победила наша команда.

Встреча была волнующей и интересной для любителей футбола. На протяжении всего матча царила атмосфера дружбы. Даже тогда, когда один из игроков упал на поле, рядом оказался польский футболист, помог ему подняться и извинился за допущенный неумышленный прием. Дружба пожала друг другу руки и опять продолжали матч.

Рядовой
Ю. КОЛОМЕЙЧЕНКО.

Спорт

ШАХМАТНЫЕ ПЕРЕКРЕСТКИ

АМСТЕРДАМ. Чемпион мира Борис Спасский и участник предстоящего межзонального турнира Лев Полугаевский вышли победителями завершившегося в этом голландском городе традиционного международного турнира «ИБМ». Оба советских гроссмейстера набрали по 11,5 очка из 15 возможных. Третьим призером стал представитель ГДР Вольфганг Ульманн — 10,5, четвертое место занял наш третий участник в этом составе Ефим Геллер — 10.

Итак, лидировавшему до последнего дня Полугаевскому не удалось стать единоличным победителем. В заключительном туре он сыграл вничью с голландцем Кеком. Лишь Геллеговски, тогда как Спасский черными обыграл венгерского шахматиста Иштвана Чома и догнал лидера.

БУЭНОС-АЙРЕС. Молодой советский мастер Владимир Тукмаков занимает после восьми туров второе место на продолжающемся в столице Аргентины международном шахматном соревновании. Он всего полочка уступает лидеру Роберту Фишеру (США), имеющему — 6,5. У Василия Смыслова — 4,5 очка.

☆

Золото, серебро, бронза

Восемь золотых, две серебряных и одну бронзовую медали завоевали советские спортсмены на озере Балтенер в Дании на чемпионате мира по гребле на байдарках и каноэ. Это абсолютный рекорд чемпионатов, которые проводятся уже в восьмой раз. Особенно следует отметить победы олимпийских чемпионов ленинградки Людмилы Пинаевой и Александра Шапаренко из Сум на байдарках-одиночках, а также успех молодых байдарочников Анатолия Тишкова, завоевавшего две золотые награды, и его товарищей, первенствовавших в эстафете 4×500 м.

(ТАСС).

СООБЩЕНИЯ КОММЕНТАРИИ

ОРБИТА МЕЖДУНАРОДНЫХ СОБЫТИЙ

ОТ КОРРЕСПОНДЕНТОВ ТАСС и АПН

ОБРАЗОВАНИЕ — НЕ ДЛЯ РАБОЧИХ...

РИМ, 3 августа. (ТАСС). Лишь шесть процентов студентов римского университета — дети рабочих. Выходцев из крестьян и того меньше: всего 2,6 процента. Подавляющее же большинство студентов принадлежит к семьям зажиточных торговцев, промышленников, чиновников. Таковы результаты обследования состава студентов, о котором сообщает газета «Унита».

Апартеид в действии

ЛОНДОН, 3 августа. (ТАСС). О человеконенавистническом апартеиде, возведенном в ЮАР в ранг государственной политики, рассказывается в новой брошюре «ЮАР, апартеид и Великобритания».

Авторы брошюры приводят факты, свидетельствующие о том, что вся система законодательства в ЮАР построена таким образом, что она гарантирует господствующее положение белому меньшинству. Коренные жители страны — африканцы не предоставлены в парламенте, все 166 мест в нем принадлежат белым. Не удивительно, что в ЮАР существуют законы, лишающие африканское население ЮАР гражданских и политических прав.

Африканцам, говорится в брошюре, не разрешается жить и работать в каком-либо районе без разрешения, фиксируемого в паспорте. Полиция имеет право в любое время потребовать у африканца его паспорт. Тот, кто не имеет при себе паспорта, арестовывается и направляется в трудовой лагерь. В течение одного только года было вынесено 501.914 обвинительных приговоров в соответствии с этим законом в пропуска.

Особое внимание авторы брошюры уделяют бесправному положению африканских рабочих в важнейших отраслях промышленности ЮАР. Система апартеида нагляднее проявляется в уровнях заработной платы белых и африканских рабочих. Так, в горнорудной промышленности, отмечается в брошюре, средняя месячная заработная плата белых рабочих составляет 174 фунта стерлингов, африканцев — 19 фунтов стерлингов. Авторы брошюры отмечают, что африканские профсоюзы не пользуются правами, обычными для всех профсоюзов. Африканцы, участвующие в забастовке, подлежат немедленному аресту.

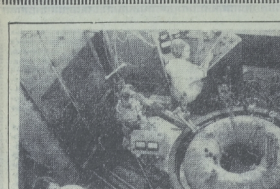

В Харьковском физико-техническом институте АН УССР ведутся исследования по проблеме управляемых термоядерных реакций и низкотемпературной плазмы. Здесь разработаны эффективные способы создания высокотемпературной плазмы, использующие высокочастотные свойства и коллективные процессы, происходящие при взаимодействии с плазмой потоков заряженных частиц. Проводятся исследования устойчивости плазменных потоков и взаимодействия плазмы с магнитными полями, разрабатываются многие вопросы плазменной электроники.

Широко развернулись работы по изучению удерживания горячей плазмы в замкнутых магнитных ловушках. В последние годы в институте сооружен ряд уникальных экспериментальных установок, на которых получены важные научные результаты. Среди них — стелларатор «Сириус», стелларатор — торсатрон «Сатурн» и крупнейший в мире стелларатор «Ураган-2».

Работы института вносят важный вклад в решение актуальной проблемы современности — проблемы управляемых термоядерных реакций.

На снимке: стелларатор — торсатрон «Сатурн-1», универсальная замкнутая магнитная ловушка для удержания горячей плазмы.

Фото А. Татаренко.

СВЕРДЛОВСКАЯ ОБЛАСТЬ. Поблизости от уральского города Асбеста на берегу таежной реки Рефт сооружается мощная тепловая электростанция — Рефтинская ГРЭС. Строители заканчивают монтаж первого энергоблока мощностью 300 тысяч киловатт.

Первый ток он даст в сентябре текущего года.

На снимке: бригадир электромонтажников М. П. РЕЗНИЧЕНКО и электромонтажник И. Н. ПЯКИН готовят к подключению подстанцию.

Фото А. Грахова.

ЖЕЛЕЗНЫЙ ГОРОД В ЦЕНТРЕ РОССИИ

Летом 1957 года были взяты кольшки на гранинном поле, возле курской деревеньки Михайловки. Ими обозначили улицы будущего рабочего поселка. По имени деревни назвали карьер, что стоял рядом. Сравнительно неглубоко нащупали богатое богатое рудное тело — запасы превосходных железистых кварцитов, такой мощный слой, что бур, уйдя на полтора километра, так и не достиг его основания.

И стал вскоре поселок благоустроенным городом, который назвали Железногорском. В нем сейчас свыше тридцати тысяч жителей. А будет это тысяч. Заместитель председателя исполкома городского Совета Михаил Федоренко сказал мне, что в среднем в год население увеличивается на две тысячи только за счет приезжающих сюда жить и работать.

Городу всего тринадцатый год — летоисчисление ведется от тех кольшков на гранинном поле, — но он уже составляет впечатление давно сформировавшегося и обжитого. Все улицы покрыты асфальтом и щедро озеленены. Вечерами неоном светятся рекламные надписи столовых, кафе, новой комфортабельной гостиницы, ресторана.

Есть и свои достопримечательности: рядом с Дворцом культуры на постаменте лежит многотонная глыба руды. Она установлена здесь в апреле 1970 года в честь столетия со дня рождения В. И. Ленина.

— Сообщайте мне, пожалуйста, ежедневно краткой рапортичкой о ходе работ и ваших нуждах, — просил В. И. Ленин академика Петра Лазарева после его доклада об исследованиях на Курской магнитной аномалии. Лазарев аккуратно выполнял эту просьбу Ленина. Писал о проблемах, которые порой мешали делу. И Владимир Ильич вмешивался, и, как вспоминает академик, железный рад получалось совершенно магическое действие.

Глыба руды на площади Железногорска как бы олицетворяет сбывшуюся ленинскую мечту. КМА действует. На постаменте указано, что к 100-летию со дня рождения Владимира Ильича Михайловский карьер выдал стране тридцать два миллиона тонн руды. Создан железорудный комбинат. И это за десять лет. 20 июля 1960 года Михайловский горно-обогатительный комбинат выдал первый эшелон руды. А теперь он идет в Липецк, в Череповец, на Урал.

Но это пока начало. Ибо в названиях предприятий, которые здесь есть, присутствует слог «строй», как кличка всего дела: например, трест «Курскгидрострой». Завод железобетонных изделий тоже создан для индустриального строительства, сооружается крупный горно-обогатительный комбинат, чтобы превращать кварциты в высококачественное сырье для черной металлургии.

Вместе с Михаилом Федоренко мы поднимаемся на самую высокую точку карьера, где стоит расписанный синий грунт подобие колесного рубки. Люди сверху кажутся крошечными, мотучие самосвалы МАЗы и БЕЛАЗы, поднимающие за раз до двадцати семи тонн груза, — трудолюбивыми муравьями. Карьер сходит вниз ступенями. По одним пролегновы рельсы, по полуэт составы с породой, по другим, не перестая, бегут экскаваторы. И так до самого основания, где работают экскаваторы.

— Сколько добывается руды в день? — спросил я диспетчера Василия Соляного.

— Более двенадцати тысяч тонн. Подходим к годовой добыче — восемь миллионов тонн. Когда вступит в строй горно-обогатительный комбинат, он будет перерабатывать ежегодно до тридцати миллионов тонн высококачественных железистых кварцитов. Для сравнения: в 1913 году все рудники царской России давали немногим больше тридцати миллионов тонн руды.

Здесь, на карьере, работают люди-труженики нашего города, трать — на новостройках. Еще трать — дети и школьники. Трать — инженеры, завершив свой объект, становятся горняками.

Так, впрочем, везде на КМА. Ведь есть еще и город Губкин в Белгородской области, центр развивающегося рудного края, есть рабочие поселки, которые вырастают рядом с карьерами и заводами, и некоторые из них, безусловно, тоже станут городами. Не иначе возникнет город и возле невиданно глубокого Яковлевского рудника, проект которого разрабатывается. Он будет таким же, как Железногорск, а может быть, и красивее.

В конце июля в Железногорске проводилось совещание совета по проблемам Курской магнитной аномалии. В ее заседаниях, помимо ученых, приняли участие руководители, горно-обогатительных предприятий — требует больших территорий. Поэтому надо сохранить возможно больше плодородных земель для сельского хозяйства и в то же время суметь взять сокровища недр. А они поистине грандиозны.

Судите сами. Вот лишь один абзац из доклада на сессии областного совета по проблемам Курской магнитной аномалии. В ее заседаниях, помимо ученых, приняли участие руководители, горно-обогатительных предприятий — требует больших территорий. Поэтому надо сохранить возможно больше плодородных земель для сельского хозяйства и в то же время суметь взять сокровища недр. А они поистине грандиозны.

Судите сами. Вот лишь один абзац из доклада на сессии областного совета по проблемам Курской магнитной аномалии, посвященной докладу ученого-геолога Михаила Калганова:

«В настоящее время, кроме железных руд, здесь обнаружены: бокситы, руды титана, циркония, пирохлора и золота, серебра, меди, кобальта, свинца, цинка, металлов платиновой группы, отобранных в пашен и пестбищ; будет возвращаться сельскому хозяйству путем рекультивации. Отвалы (при разработках карьеров и обогащении руд), распасовки и удобрения, превратятся в сады и плодородные поля, и это уже делается. Будет решена и экологическая проблема.

Специалист СОПСа (Совета по размещению производительных сил Госплана СССР) Вера Сидорова говорит о перспективах Курской магнитной аномалии, подчеркнула, что удельный вес КМА в производстве товарной руды в СССР в ближайшем будущем значительно увеличится.

Это железо, черная металлургия. Но поскольку проблемы решаются комплексно, одновременно будут развиваться и другие отрасли промышленности, создаваться новые предприятия и города.

Железногорск уже сейчас самый молодой город на КМА. Он растет быстро, по четко отработанному плану, и не только работники исполкома городского Совета, но и все, кто в нем живет, хорошо знают, где, что и когда будет построено. Определены место и очередность строительства улиц, предприятий, школ, кинотеатров, скульптурных композиций и памятников. И мне думается, что и в будущем — одной из самых любопытных деталей города останется глыба руды, воздвигнутая на въезде в столицу КМА — город Ленина, как рапорт вождю.

Александр ТАРАДАНКИН.

ДЛЯ ИНТЕНСИВНОГО ЗЕМЛЕДЕЛИЯ

СЕЙЧАС в Советском Союзе почти все поля в колхозах и совхозах заняты сортами, созданными отечественной селекцией. На просторах страны возделывается более 400 сортов зерновых, в том числе 200 сортов озимой и яровой пшеницы, около 350 сортов овса, свыше 50 сортов ячменя, высокоурожайные сорта сахарной свеклы, 15 сортов хлопчатника, большое количество овощных и плодовых культур.

Крупнейший вклад в развитие исследований, особенно по вопросам интенсификации селекции, внес Всесоюзный институт растениеводства, которому в прошлом году исполнилось 75 лет. Под руководством выдающегося ученого Николая Вавилова в короткий срок был собран и изучен богатый фонд мировых растительных ресурсов, на основе которого создано и внедрено в производство более семисот сортов и гибридов сельскохозяйственных культур. Ведущий научно-методический центр по селекции пшеницы — Краснодарский научно-исследовательский институт сельского хозяйства, где вот уже более 40 лет работает советский селекционер, лауреат Ленинской премии академик Павел Лукьяненко. Здесь родились и получили всесторонний разработку важнейшие направления и методы селекции пшеницы, позволившие создавать новые высокопродуктивные высококачественные сорта.

Примером тому служит сорт самой пшеницы «Безостая-1», являющийся лидером мировой селекции. В 1969 году он возделывался в нашей стране на площади более семи миллионов гектаров. Внедрение этого сорта в производство позволяет ежегодно получать дополнительно до трех миллионов тонн высококачественного зерна.

Последние работы Павла Лукьяненко — новые высокопродуктивные сорта самой пшеницы — «аврора», «кавказ», «фалия-12», «степь-сино-75», «скороспелка-329», «миланопус-26») широко районированы в Поволжье, Сибири и Северном Казахстане.

В государственном сортоиспытании сейчас находятся новые сорта озимой пшеницы: «саратовская-40», «саратовская-41», «саратовская-42», «камышинская-3», «новосибирская-67», «одесская-68», «одесская-166», «мироновская-808», «мироновская-40», «юрта-3528».

Мировым научным достижением является работа Всесоюзного научно-исследовательского института масличных культур по селекции подсолнечника, проводимая под руководством лауреата Ленинской премии академика Василия Пустовойта. Особенно широко районирован его сорт «миронович-808». В передовых хозяйствах собирают по 50—80 центнеров с гектара зерна этого сорта.

Широкой известностью пользуются работы по селекции пшеницы лауреата Ленинской премии академика ВАСХНИЛ Федора Кириченко («Всесоюзный селекционно-генетический институт»). Сейчас районированные им сорта озимой пшеницы «одесская-16» и «одесская-26» отличаются исключительно высокой зимостойкостью. В свое время они вырасли большую роль в увеличении производства зерна в степных районах Украины.

Создание за последний период высокоурожайных сортов озимой пшеницы дают возможность уже в ближайшие годы провести новую смену сортов культуры, внедрить в производство сорта, хорошо приспособленные к отдельным почвенно-климатическим зонам страны.

Наибольших успехов в селекции мягкой пшеницы добился научно-исследовательский институт сельского хозяйства Юго-Востока, сорта которого («саратовская-29», «саратовская-210», «юлия», «сино-758», «саратовская-38», «миланопус-26») широко районированы в Поволжье, Сибири и Северном Казахстане.

В государственном сортоиспытании сейчас находятся новые сорта озимой пшеницы: «саратовская-40», «саратовская-41», «саратовская-42», «камышинская-3», «новосибирская-67», «мироновская-808», «одесская-68», «одесская-166», «мироновская-40», «юрта-3528».

Мировым научным достижением является работа Всесоюзного научно-исследовательского института масличных культур по селекции подсолнечника, проводимая под руководством лауреата Ленинской премии академика Василия Пустовойта. Особенно широко районирован его сорт «миронович-808». В передовых хозяйствах собирают по 50—80 центнеров с гектара зерна этого сорта.

Широкой известностью пользуются работы по селекции пшеницы лауреата Ленинской премии академика ВАСХНИЛ Федора Кириченко («Всесоюзный селекционно-генетический институт»). Сейчас районированные им сорта озимой пшеницы «одесская-16» и «одесская-26» отличаются исключительно высокой зимостойкостью. В свое время они вырасли большую роль в увеличении производства зерна в степных районах Украины.

Требуют углубленного изучения важнейшие проблемы селекции — иммунитет, урожайность, качество зерна, засухостойкость и засухоустойчивость, раскрывающие пути эффективного использования биологических свойств сельскохозяйственных растений.

В целях дальнейшего улучшения работы по селекции, повышения их урожая и результативности советские ученые разработали и уже приступили к жизнь перспективный план развития селекционных работ на период до 1980 года.

В стране создано двенадцать новых центров по селекции новых культур, которые оснащаются новейшими оборудованием, теплицами. В ряде из них начато строительство станций искусственного климата (фитотронов) с автоматическим регулированием условий среды, что позволяет вести глубокие исследования по генетике, селекции и физиологии сельскохозяйственных растений на современном научном уровне и значительно ускорит селекционный процесс.

Перспективным планом развития селекционных работ намечается создать новые высокопродуктивные, морозостойкие сорта озимой пшеницы для районов с суровыми зимовками. Для основных зон возделывания яровой пшеницы предусматривается выведение сортов интенсивного типа, устойчивых к полеганию, ржавчине и болезням, что позволяет вести работы по созданию короткостебельных высокопродуктивных сортов пшеницы для орошаемого земледелия, выведению гибридной пшеницы на промышленной основе, интенсификации мужской стерильности, а также сортов имеющих в зерновке кукурузу со сбалансированным аминокислотным составом.

В настоящее время в исследованиях ряда ведущих научно-исследовательских учреждений страны особое внимание уделяется решению проблемы сочетания в высокопродуктивных сортах пшеницы высокой урожайности с повышенным содержанием белка, зимостойкости и засухоустойчивости, раскрывающие пути эффективного использования биологических свойств сельскохозяйственных растений.

В целях дальнейшего улучшения работы по селекции, повышения их урожая и результативности советские ученые разработали и уже приступили к жизнь перспективный план развития селекционных работ на период до 1980 года.

В стране создано двенадцать новых центров по селекции новых культур, которые оснащаются новейшими оборудованием, теплицами. В ряде из них начато строительство станций искусственного климата (фитотронов) с автоматическим регулированием условий среды, что позволяет вести глубокие исследования по генетике, селекции и физиологии сельскохозяйственных растений на современном научном уровне и значительно ускорит селекционный процесс.

Перспективным планом развития селекционных работ намечается создать новые высокопродуктивные, морозостойкие сорта озимой пшеницы для районов с суровыми зимовками. Для основных зон возделывания яровой пшеницы предусматривается выведение сортов интенсивного типа, устойчивых к полеганию, ржавчине и болезням, что позволяет вести работы по созданию короткостебельных высокопродуктивных сортов пшеницы для орошаемого земледелия, выведению гибридной пшеницы на промышленной основе, интенсификации мужской стерильности, а также сортов имеющих в зерновке кукурузу со сбалансированным аминокислотным составом.

В настоящее время в исследованиях ряда ведущих научно-исследовательских учреждений страны особое внимание уделяется решению проблемы сочетания в высокопродуктивных сортах пшеницы высокой урожайности с повышенным содержанием белка, зимостойкости и засухоустойчивости, раскрывающие пути эффективного использования биологических свойств сельскохозяйственных растений.

Научно - исследовательские учреждения работают над созданием высокоурожайных с отличными технологическими и кормовыми качествами сортов и гибридов яровой пшеницы, ячменя, овса, высокопродуктивных, болезнеустойчивых, особенно к ржавчине, сортов и гибридов хлопчатника, приспособленных к механизированному возделыванию и уборке; высокоолеистых, кислотолюбивых и болезнеустойчивых сортов и гибридов масличных культур с высоким содержанием и качеством масла, пригодных для механизированного возделывания и уборки; сахарной свеклы, с высокими технологическими качествами; высокосахаристых сортов картофеля с высоким содержанием белка; сортов и гибридов овощных культур с повышенным содержанием сухих веществ, пригодных для механизированного возделывания и уборки; новых сортов плодовых культур.

Существенное применение мероприятий в области селекции и семеноводства, создание и внедрение новых сортов и гибридов для интенсивного земледелия позволит внести достойный вклад в дальнейшее развитие сельскохозяйственной науки и производства, в дело научно-технического прогресса в сельском хозяйстве.

Член-корреспондент ВАСХНИЛ Павел ЛУКЬЯНЕНКО, кандидат сельскохозяйственных наук Иван ВАСИЛЕНКО.

МОРДОВСКАЯ АССР. Ежедневно из ворот Саранского завода автосамосвалов отправляются в разные области страны колесные машины.

С каждым годом предприятие набирает силу. С начала пятилетки выпуск автомобилей увеличился на 30 процентов. Подавляющее большинство их идет в села страны.

На снимке колонна автосамосвалов для Курской области.

Фото А. Овчинникова. (Фотохроника ТАСС).

Заказы села — досрочно

Досрочно поставим машины, оборудование и запасные части для сельского хозяйства — с такой инициативой, одобренной бюро ЦК профсоюза партии, выступили коллективы заводов тракторного машиностроения Орджоникидзе, моторостроительного «Серп и молот», транспортного машиностроения имени Ленина, химического машиностроения и транспортного оборудования. Это — ответ машиностроителей на решение июльского Пленума ЦК КПСС.

Коллектив ХТЗ решил в этом году выпустить сверх плана сотни гусеничных и колесных тракторов и дополнительно на девяносто тысяч рублей запасных частей. Это будет достигнуто дальнейшим техническим совершенствованием производства, внедрением передовых методов труда.

Свыше двух миллионов рублей должен дать внедрение рационализаторских предложений. Первый миллион рублей уже получен в первом полугодии. За счет рационального использования отходов, уменьшения припусков и максимального использования отечественных сталей должно сэкономить 390 тонн металла.

В подшефных колхозах и совхозах ХТЗ комплексно механизирует десять животноводческих помещений, оборудует и реконструирует три кормоцеха и столько же пунктов технического обслуживания на животноводческих фермах.

г. Харьков.

ЗНАКИ ПРОМЫШЛЕННОЙ УЛИЦЫ

Совет Министров Эстонской ССР и республиканский совет профсоюзов утвердили для всех промышленных предприятий новые правила безопасности и обязали администрацию заводов и фабрик по согласованию с комитетами по охране труда установить эти знаки в течение 1970—1971 годов.

Мы привыкли к знакам на улицах и дорогах, которые предупреждают о повышенной опасности, запрещают выполнять определенные действия, предписывают двигаться в определенном направлении или содержат информацию и разъяснения. Это — азбука движения, без которой на улицах царил бы хаос.

Как ни странно, но на производственных площадках, где нет единой системы знаков, обеспечивающих безопасность труда, на каждом шагу подстерегают опасности. Перейти в другое предприятие, где рабочий вынужден заново осваиваться в пестроте кустарных обозначений.

В Риге в Всесоюзный институт охраны труда совместно с Центральным научно-исследовательским институтом промышленных зданий и сооружений предложил знаки, имеющие много и сторонников. Инициативу по практическому внедрению новшества взяли на себя сотрудники отдела охраны труда Эстонского республиканского Совета профсоюзов Рудольф Мазинг, Говерт Мелиц и Айвар Силлаото. Новые знаки безопасности — важный и необходимый элемент культуры производства и научной организации труда.

Итак, впервые в СССР Эстония ввела единые знаки «промышленной улицы». Их всего 25. И по аналогии с дорожными знаками они подразделяются на предупреждающие, запрещающие, предписывающие и указательные.

Сейчас сотрудники отдела охраны труда приступили к разработке унифицированных знаков безопасности для строительно-монтажных организаций.

Вольдемар ТОМБУ, корреспондент АПН.

Большая вода Баку

Каждую секунду в Баку подается 8,62 кубических метра питьевой воды. Это целая река, по столица Азербайджана растет с каждым годом — уже сейчас там живет более одного миллиона семи тысяч человек. Благодаря сооружению нового водопровода соответственно росту населения будет увеличиваться и поток питьевой воды. Две нити почти полутораметрового водовода длиной 137 километров каждый будут подавать из реки Куры в городские резервуары 3,5 кубического метра воды в секунду. На строительство очистных водопроводных, резервуарных сооружений правительство Азербайджана ассигновало более 100 млн. рублей. В Али-Байрамлах, городе на Куре, расположенном неподалеку от стройки водовода, организована школа по подготовке операторов фильтровальных станций и пастеризаторов, дизелистов, мотористов.

Работы по улучшению водоснабжения Баку растянутся на десять лет. Через пять лет еще один гигантский трубопровод повезет воды Куры в столицу Советского Азербайджана. Таким образом, в 1980 году в Баку обеспечную будет подаваться до 27,22 кубического метра питьевой воды. В среднем за каждого бакинца придется приходиться не менее 360 литров воды ежедневно.

Расим АГАЕВ.

Зам. ответственного редактора П. Г. УДОВЕНКО.

Слушайте «Волгу»

Вторник, 4 августа

19.00 — «Хорошо, что Советская». 19.10 — Беседа майора Е. Колобаева «Бдительность сохраняет». 19.20 — На сцене — самодеятельность. 19.30 — «Поле — школа бедового мастерства». 19.40 — Литературно-музыкальная композиция «Над землей зажгли мы звезды».

В Доме офицеров

5 августа

ГЛАВНОЕ ЗДАНИЕ. Художественный кинофильм «Влюбленный пингвин». Начало в 19.00, 21.00.

КИНОЛЕКЦИОННЫЙ ЗАЛ. Художественный кинофильм «Верность». Начало в 19.00.

ЗЕЛЕНЫЙ ТЕАТР. Художественный кинофильм «Царская невеста». Начало в 20.30.

Адрес редакции: Полевая почта 02961-Р. Типография газеты «Знамя победы».

Г802179. Заказ № 179.