За нашу Советскую Родину!

ЗНАМЯ ПОБЕДЫ

ЕЖЕДНЕВНАЯ ГАЗЕТА СЕВЕРНОЙ ГРУППЫ ВОЙСК

ЧЕТВЕРГ
1 октября
1970 года
№ 229 (8619)
Год издания 32-й

ОТВЕТСТВЕННОСТЬ КОММУНИСТА ЗА ИТОГИ УЧЕБЫ

Настала ответственная пора в жизни частей и подразделений нашей Группы. Завершается летняя учеба, а вместе с ней и учебный год. На пороге — подведение итогов учебы. В это напряженное время огромные задачи ложатся на коммунистов, на партийные организации.

Парторгпизации должны обеспечить примерность каждого коммуниста и кандидата партии при подведении итогов. Им необходимо хорошо знать уровень подготовки подразделений, как они выполняют председательские обязанности, активно и предметно бороться с недостатками, упущениями. Это возможно только при условии дифференцированного подхода к офицерам, сержантам, к каждой категории военнослужащих. В эти дни особенно важны чуткие связи с массами воинов, знание их нужд и настроений, правильное и оперативное реагирование на них. Большое значение приобретает хорошо поставленная партийная информация сверху вниз и снизу вверх, ее действенность. В ходе подведения итогов следует умело расставить коммунистов, весь актив. Коммунист не может допустить каких-либо послаблений, очковтирательства в ходе итоговых и контрольных занятий.

Выполняя решения XXIII съезда партии, требования последующих Пленумов ЦК КПСС, парторгапизации СГВ провели определенную работу среди личного состава, еще выше подняли свою активность и боевитость, стали конкретнее и действеннее подходить к вопросу боевой учебы, дальнейшего укрепления воинской дисциплины, повышения боеготовности частей и подразделений. Они успешно борются за повышение ответственности каждого коммуниста за порученный участок, за состояние дел в коллективе. А это благотворно сказывается на общем успехе, рождает большую энергию, помогает мобилизовать все силы на достижение наивысшей цели.

Ответственность коммуниста — понятие совершенно конкретное. На XXIII съезде партии, на декабрьском (1969 г.) и июльском (1970 г.) Пленумах ЦК КПСС подчеркивалось, что член партии обязан исукосительно соблюдать требования ее Устава, партийную и государственную дисциплину. Своим активным образом бороться за осуществление на практике партийных решений. У каждого коммуниста, независимо от занимаемого им поста, должно быть хорошо развито чувство высокой ответственности за дело в своей организации и партии в целом.

Многие коммунисты наших парторгапизаций со все возрастающим чувством ответственности выполняют свои служебные и партийные обязанности. Они активно учатся, исправно несут службу, аккуратно выполняют партийные поручения, ведут большую воспитательную работу среди воинов. Командиры видят в них свою надежную опору в борьбе за успешное завершение учебных планов, за высокую и постоянную боеготовность, поддержание четкого уставного порядка в подразделениях.

Вот, к примеру, член КПСС майор Маляренко. Являясь полковым инженером, он добился высоких результатов на порученном ему участке. В то же время коммунист постоянно чувствует свою ответственность за работу всей питайной парторгапизации, за дела во всех подразделениях части. Тов. Маляренко считает своим долгом добиваться всемерного улучшения показателей не только по своей службе, но и активно способствует наращиванию результатов на других участках. Он принимает деятельное участие в партийно-политической работе, выступает непримиримым борцом с любыми проявлениями халатности, неразвитости, нежизнеспособности, со всякого рода послаблениями и упрощениями, где бы они ни обнаружились. С такой же высокой ответственностью, принципиальностью и активностью выполняют свой служебный и партийный долг члены КПСС тт. Веселков, Бугаев, Владимиров и многие другие партийцы.

Однако встречаются порой и такие коммунисты, которых устраивает «тихая» жизнь. Они не утруждают себя заботами об общем деле, об общем успехе, довольствуются средними показателями, не принимают решительных мер к устранению недостатков. У них есть взвода и роты, имеющие лишь удовлетворительные оценки, что для нашей Группы войск совершенно неприемлемо. Между тем некоторые коммунисты этих подразделений не являются примером в учебе.

Но, как ни странно, это не вызывает должного беспокойства партийных коллективов, их руководящих органов. Далеко не всегда парткомы и бюро спрашивают с членов КПСС, почему они не добиваются успешного выполнения задач боевой и политической подготовки, почему не проявляют чувства высокой партийной ответственности за состояние дел в подразделении. Кое-где укрепилось ошибочное мнение, будто спрашивать следует лишь с тех, кто нарушил дисциплину, совершил аморальный поступок. Разумеется, надо со всей партийной строгостью подходить к людям, компрометирующим высокое звание члена КПСС. Но нельзя проявлять либерализм и в отношении тех, кто забывает о своей партийной ответственности за порученное ему дело.

Как известно, высокое чувство ответственности не приходит не само по себе. Оно воспитывается у коммунистов всей политической и партийной работой. Важную роль в этом играют постоянная требовательность парторгапизаций к своим членам, строгий контроль и проверка исполнения. Это — надежное средство в борьбе с безответственностью. Большая роль в воспитании у коммунистов высокой ответственности за порученную работу принадлежит первичным парторгапизациям. В первичной организации каждый член и кандидат партии на виду. Здесь дают конкретные поручения, требуют от него выполнения принятых решений. Надо, чтобы каждый партиец был вовлечен в активную жизнь, чтобы он непрерывно рос идейно, был средством острым политическим и агитатором, глубоко разъяснял воинам ленинские идейные материалы партии, решения июльского Пленума ЦК КПСС, сессии Верховного Совета СССР, требования партии к боеготовности Силам, чтобы все без исключения коммунисты на деле выступали активистами и умельцами организации своего участка, мобилизовывали солдат, сержантов и офицеров на успешное выполнение всех учебных задач, социалистических обязательств, на достойную встречу XXIV съезда КПСС. С этой целью следует применять в действии все формы и средства идеологического влияния и мобилизации людей — печатные листовки и боевые листки, беседы и политинформации, местные радиопередачи, фотовыставки и фотомонтажи.

Острым оружием в борьбе с недостатками, надежным средством повышения ответственности коммунистов является критика и самокритика. И надо обеспечить, чтобы она в полный голос звучала на партсобраниях, партийно-выборных собраниях. Прямая, открытая и принципиальная критика, взимная требовательность коммунистов друг к другу развивают ответственность, активность и деловитость, позволяют предупреждать от ошибок и срывов в работе.

Известно, что подлинная ответственность — это сочетание инициативы и самодеятельности и максимальной организованности, исполнительностью и дисциплиной. Коммунист должен умело использовать все средства, все формы работы для того, чтобы обеспечить на порученном участке, во всем коллективе высококачественное выполнение задач учебного года, строгий воинский порядок, высокую бдительность и боеготовность. Партийная готовность к подведению итогов, к отчету каждого воина перед народом и партией, успешное выполнение социалистических обязательств, взятых в честь XXIV съезда КПСС.

СИЛЫ, ЗНАНИЯ, ЭНЕРГИЮ — СЛУЖЕНИЮ РОДИНЕ

Прием молодых офицеров в Военном совете СГВ

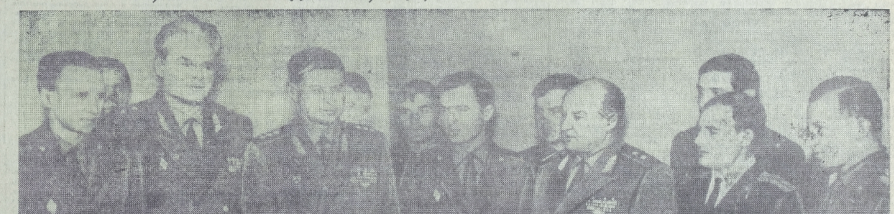

Вчера состоялся прием молодых офицеров в Военном совете СГВ. В нем приняли участие офицеры, прослужившие по 1—3 года. Среди них бывшие старшие лейтенанты В. М. Евтеев, В. Д. Гусаков, Е. Г. Комяженко, лейтенанты В. В. Акимов, В. И. Зотчев и многие другие, которые вывели свои подразделения в число отличных. Эти офицеры умело обучают и воспитывают подчиненных, добиваются полного выполнения всеми воинами высоких социалистических обязательств, взятых в честь XXIV съезда КПСС. На приеме присутствовала также большая группа офицеров — выпускников военных училищ 1970 года.

Прием открыл командующий войсками Группы генерал-полковник М. Т. Танкаев.

С докладами перед молодыми офицерами выступил член Военного совета — начальник политического управления СГВ генерал-лейтенант Г. И. Борисов.

Своим опытом работы поделились офицеры В. Д. Гусаков, И. П. Попов, Д. И. Козловский, В. И. Зотчев, Ю. К. Черешнюк, С. Третьяченко.

В заключение командующий СГВ генерал-полковник М. Т. Танкаев обратился к молодым офицерам с теплой напутственной речью.

Участникам приема были показаны учебные кинофильмы. Офицеры встретились с московскими артистами кино, находящимися сейчас в гостях у воинов Группы.

Изложение выступлений участников приема в Военном совете СГВ печатается на второй странице.

На снимке: командующий Северной группой войск генерал-полковник **М. Т. ТАНКАЕВ**, член Военного совета, — начальник политического управления СГВ генерал-лейтенант **Г. И. БОРИСОВ** и начальник штаба — первый заместитель командующего СГВ генерал-лейтенант **И. М. КОВАЛЕВ** среди молодых офицеров — участников приема.

Фото подполковника В. Можарова.

Еще быстрее и лучше!

СОСТЯЗАЮСЬ ПО ЗАДАЧАМ И НОРМАТИВАМ, ВОИНЫ СОВЕРШЕНСТВУЮТ СВОЮ ВЫУЧКУ, ГОТОВЯТСЯ К ПОДВЕДЕНИЮ ИТОГОВ УЧЕБЫ

Осень в этот лесной тарнизон вступила в полноправной хозяйкой. С ее приходом еще больше хлопот появилось у воинов: каждый прожитый день приближает к подведению итогов боевой и политической подготовки. Чувство высокой ответственности за успешное завершение учебного года и за выполнение своих социалистических обязательств живет в этих днях и сердце каждого солдата, сержанта и офицера. Они критически оценивают результаты своей учебы, выявляют и устраняют пробелы.

Сегодня воины вышли на тренировку по надеванию средств защиты от оружия массового поражения. Каждому из них не раз приходилось пользоваться противогазом, защитной накидкой, чулками и перчатками. Однако бросается в глаза, что не все солдаты действуют быстро и четко.

Командир взвода, прежде чем приступить к отработке нормативов, напоминает подчиненным, что действовать надо не только быстро, но и правильно. Команды следуют одна за другой. Воины стремятся перекрыть норматив. Идет соревнование за экономию каждой секунды. Скоровисто действуют солдаты весеннего призыва рядовые Жуков и Аверкин. Им не приходится объяснять, как правильно надеть защитные чулки поверх сапог, как отрегулировать противогазную сумку. Сейчас приемы надевания надо лишь отшлифовать, довести до автоматизма. Кстати, в подразделении не так давно проводились состязания на выполнение этих нормативов. На них рядовые Жуков и Аверкин заняли призовые места. А вот у рядового Квасова и сейчас дела обстоят плохо неважно. Заметна неуверенность и движениях, при надевании защитного комплекта воин допускает ошибки. Они сразу дают о себе знать. Пройти небольшое расстояние, солдат почувствовал, что дышать стало трудно, стекла противогаза запотели. Значит, воин плохо подготовил индивидуальные средства защиты к занятиям.

Ошибки допустили и некоторые другие солдаты. Известно, например, что защитные чулки надо снимать осторожно. Но они об этом забыли. Пользуясь «зараженной» местности, стали стаскивать чулки руками. Это грубая ошибка.

Умело действовали рядовые Андреев, Титов и другие воины. После того, как тесемки были развязаны, рядовой Большаков, например, носком левой ноги наступил на пятку правого чулка и вытащил ногу до половины. Затем носком другой ноги в полусгнутом чулке наступил на пятку левого чулка и освободил левую ногу. После этого стряхнул чулок с правой ноги. Кажется, нехитрая операция, но некоторые солдаты не умеют ее выполнять.

Рядовые Чувашин и Гердин не учли направление ветра и не в ту сторону сбросили средства защиты. Это тоже не мелочь, хотя Чувашин и Гердин пытались доказать, что ничего страшного не произошло, что это тренировка, а не итоговое занятие и там более не боевая обстановка.

Слова и слова звучат команды: «Газы!», «Защитный комплект надеть». Проворно работают воины. Кто действует лучше? Сержанты называют рядовых Тихонова, Пономарева, Литвинова. Неплохо стало получаться у рядовых Чувашина и Гердина. Они уложились в нормативы. Чувствуется, что воины поняли свою ошибку, стараются не отстать от других.

Закончен еще один день напряженной учебы. Уложены на свои места противогазы, дозиметрические приборы. Воины ведут разговор о только что проведенном занятии. Все спешат, что теоретические знания и практические навыки по защите от оружия массового поражения нужно совершенствовать, наращивать. Уже в казарме рядовой Квасов под руководством рядового Павлова снова тренируется в надевании средств защиты. Затем Павлов задает своему товарищу вопросы по определению отравляющих веществ. К ним подключаются рядовые Храмцов и Молчанов. Как и весь личный состав подразделения, они горят желанием получить на итоговых занятиях отличные оценки.

Старший техник-лейтенант Г. ТКАЧУК.

Цель — отличное подразделение

Воины нашего подразделения упорно готовятся к подведению итогов соревнования. Они хорошо понимают, что отличная оценка по всем видам боевой подготовки была бы их наилучшим подарком Родине, XXIV съезду партии, и прилагают много усилий, чтобы заслужить ее.

В ходе социалистического соревнования в честь юбилея воинов лучших успехов добился огневой взвод, где заместителем командира старший сержант Кудряшов, а комсоргом — молодые сержанты Ефимов и Гальченко. За первый период обучения взвод награжден грамотой командования части. Здесь было выращено немало отличников учебы. 80 процентов спортсменов-разрядников и значкистов ВСК.

Вступив во второй этап учебы юбилейного года, воины с еще большей энергией взялись за выполнение обязательств. При подведении итогов боевой и политической подготовки за месяц было решено, что в передовом взводе многие воины являются кандидатами в отличники.

У них преодавались составные по различным видам боевой учебы на право именоваться лучшим взводом части. Первым огневой взвод снова определил надежды командиров. Воины показали твердые знания и навыки по всем дисциплинам. Состязания также показали, что есть достижения и в других взводах.

Лейтенант А. КОСТЕНКО.

— Расчет, в укрытие! — звучит на позиции команда. Секундомер показывает, что норматив значительно перекрыт.

Прошел год с того дня, как влился в нашу боевую семью рядовой Колесников. Молодой воин решил стать отличником, умелым специалистом. С большим старанием он начал осваивать сложную технику.

Упорный и настойчивый труд вскоре принес успех. Уже через два месяца учебы рядовой Колесников значительно перекрывал нормативы в выполнении задач, давал точные данные о местонахождении цели.

Первый успех окрылил воина, он с еще большим желанием приялся за изучение техники. Вскоре пришла еще одна радость. Он стал специалистом третьего класса.

Включившись в соревнование за достойную встречу XXIV съезда партии, рядовой Колесников обязался получить второй класс, овладеть сложной специальностью. Скоро подведение итогов. Мы уверены, что воин выполнит свое обязательство.

Сержант М. ШАЛЫТ.

Высокая награда

За заслуги перед Советским государством и Вооруженными Силами СССР и в связи с семидесятилетием со дня рождения Президиум Верховного Совета СССР Указом от 29 сентября 1970 года наградил Маршала Советского Союза Василевского Александра Михайловича орденом Ленина. (ТАСС).

Коммюнике о встрече представителей коммунистических и рабочих партий

28—30 сентября 1970 г. в Будапеште состоялся обмен мнениями между представителями 45 коммунистических и рабочих партий по некоторым актуальным вопросам антиимпериалистической борьбы.

Делегации подтвердили готовность своих партий прилагать усилия к расширению сотрудничества и укреплению сплоченности коммунистов и других антиимпериалистических организаций в духе равноправной основе, к активизации их солидарных действий в общей борьбе против империализма.

Встреча проходила в деловой обстановке, в духе товарищества и солидарности.

Прибытие в Баку товарища Л. И. Брежнева

30 сентября в Баку для участия в торжествах, посвященных 50-летию Азербайджанской ССР и Коммунистической партии Азербайджана, прибыл Генеральный секретарь ЦК КПСС товарищ Л. И. Брежнев.

На городском вокзале тов. Л. И. Брежнева встречали первый секретарь ЦК КП Азербайджана тов. Г. А. Алиев, Председатель Президиума Верховного Совета Азербайджанской ССР тов. К. А. Халилов, Председатель Совета Министров Азербайджанской ССР тов. А. И. Ибрагимов, руководители республиканских министерств и ведомств, городских партийных и советских организаций, делегации братских республик, прибывшие в Азербайджан на юбилейные торжества, представители трудящихся столицы республики.

(ТАСС).

Заявление советской делегации

КАИР, 30 сентября. (ТАСС). По прибытии в Каир глава советской партийно-государственной делегации Председатель Совета Министров СССР А. Н. Косыгин передал представителям печати заявление.

Советская партийно-государственная делегация, говорится в заявлении, прибыла в Каир, чтобы разделить с народом Объединенной Арабской Республики тяжелое горе и скорбь по случаю кончины Президента Гамаль Абдель Насера.

ВСТРЕЧИ В КАИРЕ

КАИР, 30 сентября. (ТАСС). Председатель Совета Министров СССР А. Н. Косыгин, прибывший в Каир во главе партийно-государственной делегации для участия в похоронах Президента Гамаль Абдель Насера, встретился в республиканском дворце Кубы с исполняющим обязанности Президента ОАР Анваром Садатом, членами Высшего исполнительного комитета Арабского социалистического союза Хусейном Шафии, Аля Сабри и военным министром ОАР Мухаммедом Фавзи.

От имени Генерального секретаря ЦК КПСС Л. И. Брежнева, Председателя Президиума Верховного Совета СССР Н. В. Подгорного и от себя лично А. Н. Косыгин выразил руководителям ОАР глубокие соболезнования в связи с безвременной кончиной Президента Гамаля Абдель Насера.

В ходе состоявшейся затем беседы между А. Н. Косыгиным и Анваром Садатом было выражено всемерное стремление укрепить сложившиеся между Советским Союзом и Объединенной Арабской Республикой тесные, дружественные отношения в интересах народов обеих стран, дела национального освобождения и безопасности народов.

Беседа проходила в сердечной обстановке.

* * *

КАИР, 30 сентября. (ТАСС). Председатель Совета Министров СССР А. Н. Косыгин посетил вдову и других членов семьи покойного Президента ОАР Гамаль Абдель Насера и выразил им глубокое сочувствие в связи с постигшей их тяжелой утратой.

ПРИЕМ МОЛОДЫХ ОФИЦЕРОВ В ВОЕННОМ СОВЕТЕ СГВ

СИЛЫ, ЗНАНИЯ И ЭНЕРГИЮ — СЛУЖЕНИЮ РОДИНЕ

ПОЧЕТНЫЙ ДОЛГ, ВЫСОКОЕ ДОВЕРИЕ

Из выступления члена Военного совета — начальника политического управления СГВ генерал-лейтенанта Г. И. БОРИСОВА

В начале своего выступления генерал-лейтенант Г. И. Борисов подробно остановился на том, какую заботу и внимание партия, ее ленинский ЦК проявляют о росте и воспитании офицерских кадров.

Каждый из нас хорошо знает и повседневно чувствует эту отеческую заботу и внимание, — сказал он. Офицер страны Советов несет в массы воинов ленинские идеи, слово и дело партии, обучает и воспитывает личный состав, всесторонне готовит его к надежной и умелой защите социалистической Родины.

— Вы хорошо понимаете, — продолжал генерал-лейтенант Г. И. Борисов, — что жизнь не стоит на месте. Старшие поколения офицеров, вышедшие на своих плечах все то всем советским народом тяготы Великой Отечественной войны и вписавшее яркую страницу в историю Советских Вооруженных Сил, по возрасту уходит из армии. Его место в боевом строю занимаете вы, молодые офицеры.

За время учебы в военных училищах вы получили глубокие военные, политические и технические знания. Ваш долг — отдать все свои силы, знания и энергию, весь пламень своих молодых сердец ратной службе, благородному делу обучения и воспитания воинов, борьбе за повышение боевой готовности подразделений и частей, за достойную встречу XXIV съезда КПСС.

Мы с вами собрались накануне подведения итогов за 1970 ленинский юбилейный год. В войсках наши группы, ряд частей, добившихся наиболее высоких показателей в боевой и политической подготовке, награждены юбилейными Почетными грамотами ЦК КПСС, Президиума Верховного Совета СССР и Совета Министров СССР. Многие воины, в том числе и молодые офицеры, награждены юбилейной медалью «За воинскую доблесть. В ознаменование 100-летия со дня рождения Владимира Ильича Ленина». Среди них гвардии лейтенант Черкобродино Алексей Борисович, старший лейтенант Арутюнянсонно Евгений Георгиевич, гвардии лейтенант Анимов Владислав Викторович и многие другие. Всем им присущи неустанное горение, стремление идти вперед, творческий и их постоянное совершенствование.

Как на образец молодого офицера, — продолжал Борисов, сославшись на старшего лейтенанта Евдеева. На должность командира танковой роты он был назначен еще в июне 1969 года. За подготовку личного состава роты горячо взялся с первого дня. Высокая требовательность в офицерской коллективе. Умело опирается в своей работе на командиров взводов, помощников командира по комсомольской организации и актива роты. Бедет большую индивидуальную работу с теми или иными воинами. Хорошо знает сильные и слабые стороны своих подчиненных. Рота по боевой и политической подготовке занимает ведущее место в части. Лично сам проводит занятия грамотно, интересно, увлекательно, на высоком методическом уровне. В этом ему помогают глубокие знания, полученные в училище, и повседневная, настойчивая самостоятельная учеба.

Честь и XXIV съезда КПСС рота взяла обязательство стать отличной. Личный состав взятые обязательства выполнил успешно. В роте 80 процентов механиков-водителей и наводчиков являются специалистами первого и второго класса.

Генерал-лейтенант Г. И. Борисов говорил далее о том, что в воспитании ленинском году в войсках Группы достигнуты неплохие результаты в совершенствовании боевой выучки и повышении боевой готовности. Но это не предел. И новый год, и год XXIV съезда КПСС, нам предстоит решать еще более важные и сложные задачи. В связи с этим он подробно изложил требования Министра обороны Маршала Советского Союза товарища Гречко А. А., высказанные в ноябре 1969 года на совещании молодых офицеров в Москве: «В каждом новом учебном году нет просто движения, то, что было в предыдущем, а продаются новые, более ответственные задачи, ведущие к новым взлетам боевого мастерства. Такова диалектика жизни, таков процесс развития наших Вооруженных Сил. И в этом смысле нам бы ни были высоки результаты нигде и никогда нельзя останавливаться на достигнутом, нельзя сбавлять темпов учебы, надо все время двигаться вперед, закреплять и развивать достигнутое, добиваться новых успехов. Только при таком подходе к делу можно успешно решать задачи, поставленные перед нами партией и правительством».

Успешная практическая деятельность командира немыслима без овладения современными знаниями в области общественных и военных наук, техники, культуры и искусства. Ему надо знать принципы строительства Советских Вооруженных Сил, основы партийно-политической работы. Владимир Ильич Ленин, выступая на III съезде РКСМ, говорил о необходимости молодежи учиться, овладевать знаниями. Он требовал от молодежи дозла и науку. Это ленинское требование и сегодня, через 50 лет, не потеряло своего значения. Оно для нас прямо и непосредственно связано с ленинским завещанием учиться военному делу настоящим образом.

Советский офицер — это не просто инженер или техник, не описец в узком смысле этого слова. Нет и не воины, он живет трудами и заботами своей Родины, живо интересуется всем, что происходит на ее просторах, активно участвует в общественно-политической жизни. Наш офицер является педагогом, воспитателем, вдумчивым наставником юноши в годы становления его характера, воли, морально-боевых качеств и личности, гражданского самосознания. Чтобы на деле оправдать это высокое призвание, офицер должен быть хорошо подготовлен в политическом и военно-техническом отношениях, обладать глубокими знаниями педагогики и психологии.

Повседневная жизнь и практика учат нас, что офицер может стать хорошим воспитателем только в том случае, если он знает и учитывает особенности в характере подчиненных. Поэтому офицер должен в воспитании личного состава очень важно строго соблюдать индивидуальный подход. Каждый воспитатель в любом должен опираться на знание их сильных и слабых сторон, поддерживать их, формировать, развивать положительные качества, преодолевать недостатки и пороки.

Наши воины признают и высоко ценят авторитет командира. Но надо, чтобы этот авторитет был не формальным, а действительным, чтобы командир был вовсе, чем подчиненные, не только чьим-то начальником, но и старшим другом, трудолюбием, четкостью и бескорыстием в выполнении служебного долга. Только тогда будет он опирать, что приказ командира — приказ Родины, и он должен выполнять его точно, в срок, при любой сложной обстановке. Умение правильно, важно и психологически момент: если приказ исходит от авторитетного командира, то он обретает еще большую силу, будет выполнен с любовью и уверенностью, что правильно, что иначе и не может быть. Командир, который **умеет руководить подчиненными, тем более молодыми людьми, тот успешнее он осуществляет руководство подчиненными, добивается в боевой и политической подготовке.**

Очень важно, чтобы каждый молодой офицер, только что прибывший в часть, сразу же установил правильные взаимоотношения с командованием и с подчиненными. Для осуществления этой задачи мы имеем самые благоприятные объективные условия. Советское общество и офицерский корпус — люди единой идеологии, одних помыслов и стремлений. Их объединяет в первую очередь семью любовь к воинскому долгу, верность ленинскому делу, стремление служить своему народу.

Сила, могущество, слитность, боевое единство нашей армии являются одним из решающих условий ее непобедимости. Основой правильных, подлинно гуманных взаимоотношений между военнослужащими, основой взаимопомощи начальников и подчиненных, основанных на их кадесном единстве и полной взаимной честности, на глубоком уважении друг к другу, должны являться предмет этой особой заботы каждого офицера.

Работа по сплочению личного состава, укреплению воинской дисциплины, обучению и воспитанию подчиненных во многом зависит от того, насколько командир умеет опираться на первичную — низовую — комсомольскую организацию, объективно оценивать ее по мощью, состояние, отчетливо видеть ее достатки и упущения, намечать правильные пути их устранения. Чтобы добиться высоких показателей командиры, политработники, инженеры и техники постоянно поддерживали тесную связь с комсомольцами, советовались с ними, настойчиво выполняли задачи, выдвигаемые на главное в боевой и политической подготовки.

В связи с призывом в армию молодежи все возрастающее значение приобретает работа комсомольских организаций и групп, которые есть в каждом из подразделений. Необходимо, чтобы молодые офицеры постоянно опирались на комсомольские организации, умело направляли их деятельность, энергично поддерживали разумную инициативу членов ВЛКСМ, всегда видели в них своих верных и надежных помощников.

Воины-комсомольцам предстоит большая работа, направленная на выполнение решений XVI съезда ВЛКСМ, где записано: «Комсомольским организациям Вооруженных Сил СССР обеспечить дальнейшее повышение политической сознательности молодых воинов, воспитывать у них беспредельную преданность партии и народу. Добиваться, чтобы молодые воины свято выполняли ленинские заветы, учились военному делу настоящим образом. Поднимать ответственность членов ВЛКСМ за безупречное выполнение требований воинских уставов и присяги. Комсомольцы призваны показывать пример в боевой и политической подготовке. Следует активнее вовлекать их в соревнование за повышение классности, овладение смежными специальностями, за звание лучшего специалиста. Учить молодежь дружбе с воинами армий стран Варшавского Договора».

Большое воспитательное влияние на личный состав оказывает высокий моральный облик офицера. Он должен неустанно совершенствовать свои политические знания, закалять себя психологически и морально.

Призывая молодых офицеров всемерно повышать свою боевую выучку, Группы войск сложные вопросы, как основу для достижения победы в бою с сильным противником, если он посмеет совершить агрессию против Советского Союза, всего содружества социалистических стран. На достижение именно этой цели направлены борьба за выравнивание методов воздушного боя и боевого применения. К этому призывал молодых офицеров Министр обороны СССР Маршал Советского Союза А. А. Гречко на совещании, участником которого в 1969 году довелось быть и мне.

На снимке: встретились выпускники Новочеркасского Высшего военного командного Краснознаменного училища связи имени Маршала Советского Союза Б. Д. Соколовского старший лейтенант В. Б. САЕНКО (слева) и М. НЕСМЕЯНОВ.

Фото подполковника В. Можарова.

ОПОРА — СЕРЖАНТЫ

Старший лейтенант В. Д. ГУСАКОВ:

— Мы имеем в своем подчинении людей с разными характерами, — начал свое выступление офицер. — К каждому нужно найти подход, у каждого завоевать доверие. Работу свою я начал с детального знакомства с подчиненными. Предварительно поговорил со старшими товарищами, с сержантами, которые охарактеризовали мне всех воинов. В беседах старался узнать, чем сотрет заниматься до армии, какие имеет наклонности, каковы планы на будущее.

В работе с личным составом я добиваюсь, чтобы каждому воину была поставлена задача, чтобы никто не остался не у дел. Моими надежными помощниками являются сержанты. Без сержанта офицеру обойтись невозможно. Большую помощь оказывает и комсомольская организация. Любой проступок подчиненного обязательно разбираются комсомольцами подразделения. Организация ВЛКСМ помогает организовать досуг личного состава, проведение тематических вечеров. Беседа, художественную самодеятельность.

Большое воспитательное влияние личный состав оказывает боевой и политической работой офицера важное место занимает политическое воспитание подчиненных. Наша армия всегда не только первоклассным оружием, а и высокой сознательностью воинов. Идейное единство, основанная на этом прочный фундамент кресость наших рядов, глубокое понимание и единодушная поддержка политики партии составляют Коммунистической политики придают Советским Вооруженным Силам монолитную сплоченность и несокрушимую мощь.

Сейчас, когда в мире идет ожесточенная идеологическая борьба, первостепенный долг каждого офицера состоит в том, чтобы вместе с солдатами массы идеи партии, неустанно вести среди них политическую работу, систематически выступать с беседами и докладами, доходчиво, содержательно, на высоком идейном уровне проводить политические занятия.

Вы знаете, с каким огромным вниманием, с какой жадной нашим солдаты слушают в Ленинском ленинскому учению, славной истории Коммунистической партии, основному пути Советских Вооруженных Сил. Квалифицированно удовлетворять эти потребности воинского состава — наш и ваш служебный и партийный долг. Надо, чтобы каждый молодой офицер настойчиво овладевал профессиональными мастерством, умением давать молодым сердца пламенный идеями марксизма-ленинизма.

В общей системе политического воспитания личного состава необходимо обратить особое внимание на повышение качественных успехов советского народа в строительстве коммунизма, достигнутых за годы руководства Коммунистической партии, на разъяснение героических подвигов советских воинов, отдавших жизнь за честь своей Родины, на доведение до глубокого сознания каждого воина священного долга перед Родиной, почетных задач, которые возложила на Советские Вооруженные Силы сама история.

В первый же день прибыв в полк нас встретил секретарь парткома майор Александр Федосеевич и Суворов полку. У полка замечательные боевые традиции. Десять его воинов-орденоносцев, несколько из них удостоены высокого звания Героя Советского Союза. Это вселяет в нас гордость, обязывает достойно продолжать и умножать боевые традиции воинов-фронтовиков.

В первый же день прибыв в полк нас встретил секретарь парткома майор Александр Федосеевич и Суворов полку. У полка замечательные боевые традиции. Десять его воинов-орденоносцев, несколько из них удостоены высокого звания Героя Советского Союза. Это вселяет в нас гордость, обязывает достойно продолжать и умножать боевые традиции воинов-фронтовиков.

Так мы делали первые самостоятельные шаги.

Во взводе, которым я командую уже 3 месяца, подчиненные разные характеры. Как к ним подойти? Приходилось подолгу беседовать с солдатами, сержантами, выявлять силы и слабые стороны каждого. Так я узнал, что экипаж сержанта Прокурова был слаб в огневой подготовке. С ним стал больше заниматься на ТСП, при выполнении подготовительных упражнений. После каждого занятия проводил подробный разбор с анализом ошибок. Не скажу, чтобы сразу, но дела постепенно улучшались, повысилась оценка. Я постоянно использую в обучении элементы соревнования. Многие воины добиваются отличных результатов в учебе — это только начало. Надо еще удержаться на этом рубеже, ибо требования к боевой выучке воинов постоянно повышаются.

В прошлом году мне выпала честь быть участником Всеармейского совещания молодых офицеров. С большим интересом и вниманием прослушал выступление Министра обороны СССР Маршала Советского Союза А. А. Гречко. Он тоже обратил наше внимание на личную подготовку. И я был рад, что стою на правильном пути. Поэтому рассказал о задачах, поставленных Министром обороны, своим товарищам. Тогда же принимал кровное участие в учебе, овладеть еще и смежной. Своей цели добились.

ЗНАТЬ СВОЕ ОРУЖИЕ

Старший лейтенант Ю. С. ТРЕТЬЯЧЕНКО:

— Необходимо готовить себя к действиям в сложной обстановке современного боя. Я, как и многие другие летчики, включился в борьбу за звание мастера воздушного боя. Посмотрим на трудности, эту задачу решаю успешно. Главным считаю высокую морально-политическую и психологическую подготовку летчика, которая неотделима от всего учебного процесса. Здесь важно, чтобы молодой офицер, который управляет современным сверхзвуковым реактивным самолетом, глубоко знал верность Родине, беззаветную преданность Советскому Союзу. А. А. Гречко на совещании, участником которого в 1969 году довелось быть и мне.

НА ОПЫТЕ СТАРШИХ

Лейтенант Ю. К. ЧЕРНЫШОВ:

Он говорит от имени тех, кто только что прибыл из военных училищ в Северную группу войск.

— Мы гордимся тем, что нам довелось служить в годах на передовых рубежах стран социалистического содружества, — говорит лейтенант. — Здесь, на офицерских местах, в воинском строю, в непосредственном общении с прославленными мастерством, умением закаленными воинами, опытом, трудолюбием, четкостью и бескорыстием в выполнении служебного долга, — тут мы, молодые офицеры, что приказ командира — приказ Родины, и он должен выполнять его точно, в срок, при любой сложной обстановке. Умение правильно, важно и психологический момент: если приказ исходит от авторитетного командира, то он обретает еще большую силу, будет выполнен с любовью и уверенностью, что правильно, что иначе и не может быть. Командир, который **умеет руководить подчиненными, тем более молодыми людьми, тот успешнее он осуществляет руководство подчиненными, добивается в боевой и политической подготовке.**

Очень важно, чтобы каждый молодой офицер, только что прибывший в часть, сразу же установил правильные взаимоотношения с командованием и с подчиненными. Для осуществления этой задачи мы имеем самые благоприятные объективные условия. Советское общество и офицерский корпус — люди единой идеологии, одних помыслов и стремлений. Их объединяет в первую очередь семью любовь к воинскому долгу, верность ленинскому делу, стремление служить своему народу.

Сила, могущество, слитность, боевое единство нашей армии являются одним из решающих условий ее непобедимости. Основой правильных, подлинно гуманных взаимоотношений между военнослужащими, основой взаимопомощи начальников и подчиненных, основанных на их кадесном единстве и полной взаимной честности, на глубоком уважении друг к другу, должны являться предмет этой особой заботы каждого офицера.

Работа по сплочению личного состава, укреплению воинской дисциплины, обучению и воспитанию подчиненных во многом зависит от того, насколько командир умеет опираться на первичную — низовую — комсомольскую организацию, объективно оценивать ее по мощью, состояние, отчетливо видеть ее достатки и упущения, намечать правильные пути их устранения. Чтобы добиться высоких показателей командиры, политработники, инженеры и техники постоянно поддерживали тесную связь с комсомольцами, советовались с ними, настойчиво выполняли задачи, выдвигаемые на главное в боевой и политической подготовки.

В связи с призывом в армию молодежи все возрастающее значение приобретает работа комсомольских организаций и групп, которые есть в каждом из подразделений. Необходимо, чтобы молодые офицеры постоянно опирались на комсомольские организации, умело направляли их деятельность, энергично поддерживали разумную инициативу членов ВЛКСМ, всегда видели в них своих верных и надежных помощников.

Воины-комсомольцам предстоит большая работа, направленная на выполнение решений XVI съезда ВЛКСМ, где записано: «Комсомольским организациям Вооруженных Сил СССР обеспечить дальнейшее повышение политической сознательности молодых воинов, воспитывать у них беспредельную преданность партии и народу. Добиваться, чтобы молодые воины свято выполняли ленинские заветы, учились военному делу настоящим образом. Поднимать ответственность членов ВЛКСМ за безупречное выполнение требований воинских уставов и присяги. Комсомольцы призваны показывать пример в боевой и политической подготовке. Следует активнее вовлекать их в соревнование за повышение классности, овладение смежными специальностями, за звание лучшего специалиста. Учить молодежь дружбе с воинами армий стран Варшавского Договора».

На снимке: участники приема молодых офицеров (слева направо) старшие лейтенанты В. ГУСАКОВ, И. ПОПОВ, лейтенант Ю. ЧЕРНЫШОВ, старший лейтенант Л. КОЗЛОВСКИЙ, лейтенанты В. ЗОТЧЕВ, А. ФРОЛОВ, С. ПШЕНИЧНОВА.

Фото подполковника В. Можарова.

УЧИТЬСЯ ПОСТОЯННО, НАСТОЙЧИВО

Старший лейтенант И. П. ПОПОВ:

— Три года прошло с того дня, когда в семени курсантские погоны на лейтенантские. Тогда думалось, что все уже знаю и умею. Но прибыв в часть, я мнение мое изменилось. Пришлось с первого дня браться за учебу, осваивать новую технику. Трудностей было много. Старшие товарищи помогли мне состоять личный план учебы и боротьбу за его выполнение.

Конкретная, целенаправленная работа привела к тому, что вместе со своими воинами я за короткое время изучил сложную технику. При этом все солдаты и сержанты стали специалистами второго класса, отличниками учебы.

Я понимал, что добиться отличных результатов в учебе — это только начало. Надо еще удержаться на этом рубеже, ибо требования к боевой выучке воинов постоянно повышаются.

В прошлом году мне выпала честь быть участником Всеармейского совещания молодых офицеров. С большим интересом и вниманием прослушал выступление Министра обороны СССР Маршала Советского Союза А. А. Гречко. Он тоже обратил наше внимание на личную подготовку. И я был рад, что стою на правильном пути. Поэтому рассказал о задачах, поставленных Министром обороны, своим товарищам. Тогда же принимал кровное участие в учебе, овладеть еще и смежной. Своей цели добились.

ВОСПИТЫВАТЬ ИДЕЙНО ЗАКАЛЕННЫХ БОЙЦОВ

Старший лейтенант Л. И. КОЗЛОВСКИЙ:

— Широк и многообразен круг вопросов, которые приходится решать ротному политработнику в ходе учебных будней, — говорит он. — Но главное в его работе — воспитывать идейно закаленных бойцов, верных своей Родине, способных в трудную для Отчизны годину совершить самый героический поступок. Сделать к будущему подлинного солдата надо готовить сейчас. И все формы и методы политического воспитания воинов должны быть направлены на то, чтобы готовить их к защите социалистического Отечества.

Опыт показывает, что наиболее действенны те политические занятия, которые проводятся живо, интересно, доходчиво, с использованием наглядных пособий, а также имеющихся в роте технических средств пропаганды: фильмоскопы, радиопланшеты и т. д. При изучении темы «Победа Красной Армии над интервентами и белогвардейцами в годы гражданской войны наши воины в ходе лекции с большим интересом и вниманием прослушали рассказ генерал-майора в. И. Ленина «Обращение к Красной Армии».

Примечателен и такой прием в изучении темы «Свято хранить и умножать боевые традиции Советских Вооруженных Сил» в начале рассказал о мужестве и героизме совет-

ВСЕГДА БУДЬТЕ НА ВЫСОТЕ ТРЕБОВАНИЙ ПАРТИИ

Из выступления командующего СГВ генерал-полковника М. Т. ТАНКАЕВА

— Старшему поколению офицеров совсем не безразлично, кто приходит к ним на смену, кто возьмет в руки первоклассное оружие, технику, кто будет защищать завоевания Октября, — сказал командующий. — Поэтому мы говорим: вы наша надежда, наше будущее.

Советские Вооруженные Силы молодеют с каждым годом. И самое радостное состоит в том, что молодые кадры смело берутся за дело, успешно решают сложные вопросы обучения и воспитания воинов. Вы видели и слышали, насколько широкими выступление здесь товарищи, оканчивие училище год — три назад. Они свободно излагают свои мысли, имеют опыт, знания, некоторые уже повышены в должности.

На первых порах у нас не все будет получаться хорошо. Это естественно. Но чтобы получалось так, как надо, в этом мы вам поможем. Самое главное, чтобы в трудную минуту вы не растерялись, не спасовали. Что бы ни случилось — не отчаивайтесь не сдавайтесь, проявляйте упорство, настойчивость в достижении цели, и вы своего добьетесь.

Командующий войсками Группы говорит о высоком призвании советского офицера, о благородном деле службы в армии.

— Никогда не забывайте о том, чему вы посвятили свои жизни. Овладевайте военными, техническими и политическими знаниями. Помните, никто и никогда не полъзовался доверием и уважением других, если плохо шел порученное дело. Поэтому работать над собой, расширять свой кругозор надо в полную силу. Очень важно хорошо знать своих подчиненных, в каждом солдате, сержанте видеть прежде всего человека, выявлять характерные их способности, можно ими управлять.

Будьте требовательны, но не грубы, не прощайте мимо нарушений, но не рубите за каждую провинность с плеча. Проверяйте исполнение ваших приказов и распоряжений. И если вам солдаты будут приходить со своими думами, мыслями, заботами, значит, вы стоите на верном пути.

Умнее устраивайте личную жизнь, учитесь распоряжаться своим бюджетом. Это — немаловажный вопрос. От них будут во многом зависеть успехи в службе.

В заключение генерал-полковник М. Т. Танкаев сказал:

— Мы стоим на пороге подведения итогов за юбилейный ленинский учебный год. Постарайтесь сделать все, чтобы ваши подчиненные могли подвести достойно результаты своего труда. Желаю вам хороших успехов в обучении и воспитании подчиненных, большого личного счастья.

НАВСТРЕЧУ ОТЧЕТАМ И ВЫБОРАМ ПАРТИЙНЫХ ОРГАНОВ

УСТАВ — ЗАКОН ДЛЯ ВСЕХ

Коммунист — звание высокое и гордое. Как мельчайшая частица любого вещества содержит все его свойства, так и член КПСС должен быть олицетворением тех замечательных качеств, которые присущи нашей партии в целом. От него требуется, чтобы он проявлял высокое чувство ответственности за порученный ему участок, за положение дел в подразделении, был дисциплинированным, кристально честным, принципиальным, непримиримым к недостаткам.

И конечно же, нельзя не гордиться тем, что моя единомышленница по партии, с которой я состою в одной организации, с честью выполняет требования Устава КПСС, добросовестно несут на беспартийных воинов. На учениях, полевых занятиях, при выполнении стрельб и огневых задач они показывают образец воинского мастерства, дисциплинированности, организованности.

Именно такими активными бойцами партии являются товарищи Черношеев, Тихоненко, Руденко. На мой взгляд, самой сильной чертой их характеров, при всей их разности, является одно из самых ценных качеств — это высокая идейность, коммунистическая убежденность. И я понимаю так: бороться за выполнение требований партийного устава — значит прежде всего заботиться о собственной идейной закалке. Ибо идейная убежденность была и остается той духовной опорой стойкой, которая окрыляет человека, не дает ему сбиться с правильного пути, вдохновляет на подвиги, помогает преодолевать любые трудности на пути к достижению цели.

...Было это однажды на учениях. Солдаты после длительного марша, после выполнения большого объема инженерных работ крепко устали. Испытывая усталость и коммунист Тов. Черношеев. Но он держался бодро, показывал пример выносливости. Когда объявили паузу, Черношеев, окружённый воинами, принимавшими боевой приказ, бросил шутку, и солдаты вместе с ним тоже стали на время забывать о усталости, воспрянули духом.

Умеет член партии офицер Черношеев вовремя сказать людям словом, поднять у них боевой дух, когда нужно. И нет сомнения в том, что за такими коммунистом люди пойдут, как говорят, в огонь и воду.

Пользуется, случается, слово коммуниста тов. Черношеева всегда весит на учениях, в своей основной обстановке учебного боя. И не только словом. Он личным примером воодушевляет военнослужащих, подавая им образцово, точно и грамотно тем или иным приемы, будь ее активным идейным бойцом, неси высокое звание, держи его в чистоте, шагай в первых рядах, пусть люди постоянно ощущают твое благотворное влияние.

Авторитет, уважение не переходят с человеком с места на место, а каждый раз завоевываются заново. Вот почему в нашу организацию пришел член партии тов. Стафийчук. Когда с ним знакомилась на партийном собрании, где он рассказывал свою биографию, у нас складывалось мнение, что перед нами человек, который пользовался авторитетом и уважением в прежнем коллективе. Однако шел время, и коммунист Стафийчук не проявлял ее своих лучших качеств. Наоборот, начал допускать грубые партийных дел, к тому же не прокладывал относится к выполнению своих служебных обязанностей. На это мы указали тов. Стафийчуку.

Справедливы претензии были предъявлены и к коммунисту тов. Аулову, который недобросовестно относится к выполнению Устава партии, больше того, допустил проступок, компрометирующий звание коммуниста. За это он понес строгое партийное взыскание.

Но, спрашивается, где же партийные советы коммунистов. Аулова, почему он дошел до жизни такой? Мы, видимо, еще недостаточно помогаем друг к другу, боимся иной раз покритиковать товарища на собрании, сказать прямо и открыто о его недостатках. Нечего греха таить, есть у нас и слабые коммунисты, среди которых с партийной организацией ограничивается лишь уплатой членских взносов. А ведь XXIII съезд партии, ЦК КПСС в своем постановлении по Ярославской городской партийной организации особую своевременно поправлять коммунистов, чтобы не дать развиваться недостаткам.

Готовясь к отчетам и выборам партийных органов, мы должны быть еще более принципиальными, строгими и последовательными к устранению недостатков, к промахам товарищей. Высокая принципиальность, честность и прямизность особенно нужны при оценке деловых качеств работы всей организации, а также персонально каждого коммуниста. Без этого нельзя двигаться вперед.

Старшина сверхсрочной службы А. ЛЕВЧЕНКО, член партийного бюро.

ЧТЕНИЕ ГАЗЕТ — ПОТРЕБНОСТЬ СОЛДАТА

КАЖДЫЙ день я с интересом беру в руки газеты. Что сегодня нового сообщается о событиях в стране и за рубежом? Чем живут воины нашей Группы войск? Об этом и многом другом хочется мне узнать.

Это не праздный интерес. Каждый воин должен быть в курсе событий, давать им правильную политическую оценку, знать сегодняшнее и завтрашнее задачи своей части и успешно их решать.

Ответственна роль советского воина — патриота и интернационалиста, защитника государственных интересов Советского Союза, всего социалистического содружества. Чтобы ее успешно выполнить, необходимо совершенствовать свое боевое мастерство, повышать бдительность и боеготовность, закалять себя морально и физически.

В воспитании мужественных, политически зрелых воинов неоценимую помощь нам оказывают газеты и журналы. Сошлюсь на пример. Вскоре после призыва (начал я службу в мае) прочитал в газете о патриотических починах воинов одной из частей, которой командует полковник К. Фомянко, выступивших инициаторами предсъездовского социалистического соревнования в Северной группе войск. Прочитали это большинство моих воинов. Нельзя было стоять в стороне от такого важного дела. Так решили и другие мои сослуживцы. На партийном собрании, на котором мы, подверживая почин, наметили свои рубежи, мы сообщили, что газета нам была видно, что так же поступили все боевые СГВ.

Большое дело всегда пробуждает у людей творческую инициативу. В одном подразделении рождается одно интересное дело, в новой части — и служишь стал успешнее.

Конечно, газета не все всегда может нужно не только твердо знать статьи законов воинской жизни, но и уметь их применять в повседневной жизни.

В газете я прочитал несколько выступлений на эту тему. В первую очередь обратил внимание на материалы под рубрикой «Службу несем — строго по уставу». С каждым днем убеждался, что их авторы стали корреспондентами и заметил в газете учит, как надо добиваться в том или ином случае.

Запомнилась мне, например, корреспонденция «Не подмажешь — не командовать». Речь в ней шла о воспитании у воинов инициативы, самостоятельности. Вывод в статьей такой: правда, команда, любое распоряжение командира — закон для каждого подчиненного. Простая ленной задачи подчиненный должен проявлять настойчивость, инициативу и смекалку. Последнее и этому совету — и служишь стал успешнее.

Конечно, газета не все всегда может дать исчерпывающие ответы на все вопросы учебы и службы. Но надо сказать, нетолкнуть на какую-то дельную мысль может почти каждое газетное выступление.

Взять то же обращение инициаторов предсъездового соревнования и, в частности, пункт обязательств: каждому воину стать ве-

Если у сержанта Д. Татыбаева выдалась свободная минута в перерыве между занятиями, он не откажет в просьбе товарищам познакомить их с последними известиями, рассказать о событиях в стране и за рубежом.

На снимке: агитатор сержант Д. ТАТЫБАЕВ читает сослуживцам свежий номер газеты.

Фото А. Сметанина.

За оценкой «усвоил»...

Каждый командир, политработник, партийный и комсомольский активист должен быть в курсе событий, давать им правильную политическую оценку, знать сегодняшнее и завтрашнее задачи своей части и успешно их решать.

Ответственна роль советского воина — патриота и интернационалиста, защитника государственных интересов Советского Союза, всего социалистического содружества. Чтобы ее успешно выполнить, необходимо совершенствовать свое боевое мастерство, повышать бдительность и боеготовность, закалять себя морально и физически.

В воспитании мужественных, политически зрелых воинов неоценимую помощь нам оказывают газеты и журналы. Сошлюсь на пример. Вскоре после призыва (начал я службу в мае) прочитал в газете о патриотических починах воинов одной из частей, которой командует полковник К. Фомянко, выступивших инициаторами предсъездового социалистического соревнования в Северной группе войск. Прочитали это большинство моих воинов. Нельзя было стоять в стороне от такого важного дела. Так решили и другие мои сослуживцы. На партийном собрании, на котором мы, подверживая почин, наметили свои рубежи, мы сообщили, что газета нам была видно, что так же поступили все боевые СГВ.

Большое дело всегда пробуждает у людей творческую инициативу. В одном подразделении рождается одно интересное дело, в новой части — и служишь стал успешнее.

Конечно, газета не все всегда может нужно не только твердо знать статьи законов воинской жизни, но и уметь их применять в повседневной жизни.

В газете я прочитал несколько выступлений на эту тему. В первую очередь обратил внимание на материалы под рубрикой «Службу несем — строго по уставу». С каждым днем убеждался, что авторы стали корреспондентами и заметил в газете учит, как надо добиваться в том или ином случае.

Запомнилась мне, например, корреспонденция «Не подмажешь — не командовать». Речь в ней шла о воспитании у воинов инициативы, самостоятельности. Вывод в статьей такой: правда, команда, любое распоряжение командира — закон для каждого подчиненного. Простая ленной задачи подчиненный должен проявлять настойчивость, инициативу и смекалку. Последнее и этому совету — и служишь стал успешнее.

Конечно, газета не все всегда может дать исчерпывающие ответы на все вопросы учебы и службы. Но надо сказать, нетолкнуть на какую-то дельную мысль может почти каждое газетное выступление.

Взять то же обращение инициаторов предсъездового соревнования и, в частности, пункт обязательств: каждому воину стать ве-

Сейчас у нас закончилось изучение речи В. И. Ленина на III съезде комсомола «Задачи союзов молодежи». Очень помогли нам газеты «Комсомольская правда» и «Знамя победы», в которых было опубликовано ленинское произведение.

Помогли нам газеты и в подготовке тематического вечера «За что мы ненавидим империализм». Особенно аргументированными были выступления рядовых Г. Ершова и Г. Боровикова, систематизировав газетные материалы по этому вопросу, они ярко показали звериную сущность американского империализма, злейшего врага советского народа и народов других социалистических стран.

Увлекая свои выступления к своему подразделению, участники вечера говорили о необходимости неустанно повышать бдительность и боевую готовность.

Многогранна жизнь Советской Родины, частей и подразделений нашей Группы войск. Обо всем постоянно рассказывается на страницах газет и журналов. И при решении вопросов боевой и политической подготовки газеты всегда оказывают нам существенную помощь.

Сейчас проходит подписка на газеты и журналы. В подразделении проводится работа, направленная на охват подпиской всех воинов. Для выполнения этого решения нашей роте есть газеты: «Правда», «Красная звезда», «Комсомольская правда» и другие издания. Наши военнослужащие пожелали подписаться на «Знамя победы». Некоторые мои сослуживцы решили выписать и журнал «Воин». Каждый, подписавшись на газету, будет иметь в ней верного друга и верного помощника в службе.

Рядовой В. ВАЯНИЛОВ.

КОЛОНКА НОВОСТЕЙ

МЕДАЛИСТ ВДНХ — ОТЛИЧНЫЙ СОЛДАТ

На днях на имя рядового Александра Герасименко пришло из Москвы письмо, в котором сообщалось, что ему награжден бронзовой медалью ВДНХ и денежной премией в размере 50 рублей.

Александр Герасименко до призыва в армию работал старшим мастером автоматического цеха химического комбината. Там он внес несколько ценных рационализаторских предложений, принимал участие в разработке ряда изобретений, которые демонстрировались на ВДНХ.

Сейчас рядовой Герасименко проходит службу в нашем подразделении. Он отличный солдат. За высокие показатели в боевой и политической подготовке к 100-летию со дня рождения В. И. Ленина солдат награжден ценным подарком. Александр с честью выполняет свои обязательства, взятые в социалистическом соревновании.

Старший лейтенант И. ЖАРСКИЙ.

СТЕНД «О ПЕРЕДОВИКАХ СОРЕВНОВАНИЯ»

У нас в подразделении появился новый стенд. Он посвящен тем, кто идет впереди в социалистическом соревновании в честь XXIV съезда КПСС.

На стенде помещено постановление Президиума ЦК КПСС о созыве XXIV съезда партии, Тут же говорится, что активный состав агитаторов включился в предсъездовское социалистическое соревнование. Имеется расположенный фотографии Героя Советского Союза сержант Котолуп, рядовые Бакиров, Козлов и другие. Экипаж, возглавляемый сержантом Жобе, сфотографирован в полном составе. В нем все воины — отличники.

Старшина сверхсрочной службы П. АЛЕКСЕЕВ.

НА ПОВЕСТКЕ ДНЯ — КУЛЬТУРА ПОВЕДЕНИЯ

«Культура поведения военнослужащих — так называется проведенный у нас недавно тематический вечер. На нем шел разговор о взаимоотношениях воинов, их друзей в быту и на службе.

Большую помощь комсомольцам в подготовке вечера оказала жена офицера Т. Ершова.

Старший лейтенант Ю. ДРЧЕНКО.

СЕМИНАР СЕКРЕТАРЕЙ

О подготовке к XXIV съезду КПСС шел разговор на семинаре секретарей партийных и комсомольских организаций. Начальник политотдела дивизии поставил перед ними конкретные задачи, связанные с достойной встречей съезда партии, рассказал о мерах по повышению боевитости и оперативности в работе.

М. ПАВЛОВ.

УРОК МУЖЕСТВА

Он не предусмотрен ни одной программой. Но если бы вы в субботний день зашли в нашу школу, то увидели бы много такой урок — урок мужества. В этот сентябрьский день перед учащимися старших классов выступил генерал. Он говорил о своем друге-танкисте. В памяти остались образы героев, прославленных генералом. Уходя на задание, бой говорил:

— Все, что велел мне Родина, чему учил меня мать, я выполнил... Напишите ей, что я иду на задание, с которого не вернусь. Пусть она знает, что ее сын выполнил свой долг перед Родиной.

Урок мужества оставил в сердцах юношей и девушек неизгладимый след. Мы хотим быть похожими на героев-фронтовиков, оставшихся прикрывать отход своих товарищей.

Галина ЯЗВИНСКАЯ,
ученица 10 класса.

ВО ГЛАВЕ С КОММУНИСТАМИ

Запечатлены славные предсъездовских дни выступают коммунисты. Их имена знать и подразделении по одной отстающего, на самого воина, который об не оставлять обделать. Рядовые Бамбуков, Акаев, о которых сегодня пойдет речь, являются примером в воинской подготовке, сейчас много занимаются на спортивных снарядах, бегают кросс.

Воины не только сделали рывок в спорте, в физической подготовке, но и старательно стали заниматься по всем видам дисциплиной. В результате — хорошие и отличные оценки. И в этом факте, как и в других, видно конкретное партийное влияние коммунистов Карабанова, Трауба, Романова. Они стали в боях помощниками с честью выполнить свои обязательства.

Опросила помощи отдельным солдатам, проиграла и внедрение передового опыта, личное участие в мероприятиях отличников, которые много сделали для достижения намеченных рубежей в предсъездовском соревновании — все это, несомненно, повлияло на активная деятельность коммунистов. И хотя их немного в подразделении, каждый из них представляет вид коллектив, которому по плечу решение любых задач.

Ефрейтор В. ЦИРУК.

Инженер-подполковник, инженер-майор, инженер-капитан... Просто капитан, но тоже с высоким инженерным. Почти все — коммунисты «со стажем». Словом, слушатели в группе по изучению марксистско-ленинской подготовке. И это сразу же бросается в глаза, как только начинаешь знакомиться с ними.

Вопросы, выясненные на обсуждение, довольно сложные. Можно сказать, густок из «Проблемный тематический план по изучению военного наследия В. И. Ленина» — курса, по плану которого вот уже год занимаются слушатели. Даже перечень основных ленинских произведений, изученных слушателями, позволяет судить, насколько должен быть широк диапазон их знаний. «Материализм и эмпириокритицизм», «Империализм, как высшая стадия капитализма», «Государство и революция», «Коммунизм» — к этим и другим бессмертным творениям В. И. Ленина обращается каждый, включаясь в собеседование. Они помогают выступающим найти единственно правильную оценку и определить свой собственный, своих товарищей сегодняшнего дня, еще и еще раз заявить о твердости своих идейных убеждений.

...Мое внимание привлек капитан с институтским «ромбиком» на груди. Раскрывая ленинское учение о диктатуре пролетариата, он сказал Иванович Липатов по памяти цитирует Ильича. А потом, приводя убедительные примеры, показывает, как со временем, качество претерпевает превратилась из силы национальной в интернациональную.

В ходе занятия Анатолий Иванович, когда нужно было, приходил на помощь товарищам, дополняя выступающих. Когда речь зашла о партийности философии, о защите и развитии Лениным основных положений марксистской философии, вопрос, как оказалось, наиболее слабо усвоенный некоторыми слушателями, капитан Липатов своей оказался на высоте.

Почему именно с него, с коммуниста Липатова, решили начать разговор об этой группе марксистско-ленинской подготовки, читатель поймет, узнав в этом офицере черты, которыми многие другие слушатели. Богатое идейно-теоретическое наследие вождя трудящихся эксплуатируемых пролетариат каждого, приобщило к активной пропагандистской деятельности. Капитан Липатов тоже агитатор среди своих товарищей, информирует их о событиях в стране и за рубежом, с партийных позиций разъясняя политику КПСС в различных областях жизни и деятельности нашего государства.

Можно назвать еще немало других слушателей этой группы, чьи знания, глубокие и разносторонние, чье дело убежденного коммуниста-ленинца, убежденно и умело применяются ими в интернациональном.

Вот капитан Анатолий Иванович, когда нужно было, приходил на помощь товарищам, дополняя выступающих. Когда речь зашла о партийности философии, о защите и развитии Лениным основных положений марксистской философии, вопрос, как оказалось, наиболее слабо усвоенный некоторыми слушателями, капитан Липатов своей оказался на высоте.

Почему именно с него, с коммуниста Липатова, решили начать разговор об этой группе марксистско-ленинской подготовки, читатель поймет, узнав в этом офицере черты, которыми многие другие слушатели. Богатое идейно-теоретическое наследие вождя трудящихся эксплуатируемых пролетариат каждого, приобщило к активной пропагандистской деятельности. Капитан Липатов тоже агитатор среди своих товарищей, информирует их о событиях в стране и за рубежом, с партийных позиций разъясняя политику КПСС в различных областях жизни и деятельности нашего государства.

Можно назвать еще немало других слушателей этой группы, чьи знания, глубокие и разносторонние, чье дело убежденного коммуниста-ленинца, убежденно и умело применяются ими в интернациональном.

Вот капитан Анатолий Иванович, когда нужно было, приходили

У НАШИХ БОЕВЫХ ДРУЗЕЙ

НА МАРШЕ

И без того влажную, болотистую почву дождь превратил в кашу. Райтору Траутману нелегко вести боевую машину. Танк с бортовым номером 637 время от времени проваливается в ямы. Дорога превратилась в месиво, через реку. Резко скрипят гусеницы по стальным пластинам. Несмотря на то, что поплотнее крепко сидячему друг с другом, они прибираются под тяжестью боевых машин.

Это необычный марш. Он подведет их участок разрушенных автомобилей для проверки техники, привезет. Часть, которой командует офицер Сипла, должна развить успех. Чем раньше танки появятся на поле боя, тем эффективнее будет их удар. За многим это зависит от танков, сидящих за рычагами.

Надежды ефрейтора Траутмана не сбываются: дорога за мостом не стала хорошей. Ему опять приходится то и дело избегать выбоины, до верха заполненных водой. Большие лужи водой хлещет через открытый люк танка.

Механик-водитель мало стал. Уже давно опыт и внимательность в движении. После проведенной вечером перегруппировки часть приступила к выполнению марша.

Остановка в промежуточном районе сосредоточения — передышка для личного состава. Двигатель 637-го работает на холостом ходу. Но вот Траутман слышит слова: «Впереди впереди». Дремота улетучивается.

Траутман быстро сокращает расстояние до впереди идущего танка. Ожидая приказ со стороны командира, он вслушивается в наушники. Но в эти секунды в эфире остается он его товарищи успели приготовить бутерброды. Траутману никогда они не казались такими вкусными