За нашу Советскую Родину!

ЗНАМЯ ПОБЕДЫ

ЕЖЕДНЕВНАЯ ГАЗЕТА СЕВЕРНОЙ ГРУППЫ ВОЙСК

ВОСКРЕСЕНЬЕ 25 МАРТА 1973 года

№ 70 (9374)

Год издания 34-й

НАСТУПЛЕНИЮ — СТРЕМИТЕЛЬНОСТЬ, ОБОРОНЕ — СТОЙКОСТЬ!

ЛИЧНЫЙ ПРИМЕР КОМСОМОЛЬЦА

«Член ВЛКСМ обязан показывать пример в труде и учебе, постоянно повышать производительность труда, овладевать техникой, активно поддерживать все новое и прогрессивное, непрерывно совершенствовать свою квалификацию, строго соблюдать трудовую и государственную дисциплину, всемерно беречь и приумножать общественную, социалистическую собственность — основу могущества и процветания Советской Родины».

(Из Устава ВЛКСМ).

С полным напряжением моральных и физических сил воины СГВ борются за выполнение социалистических обязательств, взятых на текущий учебный год. И, как всегда, в первых рядах соревнующихся, по примеру коммунистов, идут комсомольцы. Особенно ярко высокая идейная убежденность членов ВЛКСМ проявляется в эти дни на полевых занятиях и тактических учениях, где от каждого воина требуются смелые, решительные и инициативные действия, четкое выполнение приказов командира. И это понятно. В поле солдаты и сержанты проходят испытание на воинскую зрелость, учатся действовать в обстановке, максимально приближенной к боевой. Именно в таких условиях комсомольцы призваны идти впереди, словом и личным примером воодушевлять сослуживцев на высококачественное выполнение поставленных задач. Место комсомольца там, где труднее, где решается успех, где следует проявить большие настойчивости для достижения победы, самоотверженности, инициативы, наступательного порыва. Именно так поступает абсолютное большинство членов ВЛКСМ нашей Группы войск.

На марше произошла поломка автомобиля, которым управляла рядовой А. Лукашов. Это заметил опытный специалист рядовой А. Глебов. Он быстро помог товарищу выявить неисправность и устранить ее. Благодаря инициативе и помощи комсомольца Глебова поставленная командиром задача была выполнена точно и в срок.

Редакционная почта приносит немало писем, авторы которых с большой теплотой рассказывают о добрых делах, примерной учебе и дисциплине воинов, носящих на груди алый значок с силуэтом Владимира Ильича Ленина. Рядовой Колос рассказывает, например, о шефстве старосуществующих воинов над молодыми. О том, что комсомольцы оказывают большую помощь командиру в обучении и воспитании надежных защитников Родины. Он называет имена комсомольцев рядового Михалева, ефрейтора Зубко, сержанта Чебаева, которые вносят большой вклад в боеготовность взвода.

Передовые солдаты и сержанты составляют ядро воинских коллективов, являются правофланговыми социалистического соревнования. Для члена ВЛКСМ смысл соревнования заключается не только в том, чтобы опередить соперника, но и в том, чтобы вместе с ним добиться более высоких результатов в боевой и политической подготовке. Комсомольцы признаны показывать пример настоящей воинской дружбы и товарищества, взаимопомощи, выступать активными борцами за твердую воинскую дисциплину и образцовый порядок, быть запевалами добрых дел и начинаний.

Известно, что комсомольцы составляют более половины личного состава частей и подразделений. И, бесспорно, если бы каждый член ВЛКСМ поставил перед собой цель стать отличником учебы, высококлассным специалистом, спортсменом-разрядником, значкистом ВСК и достиг ее, да еще взял шефство над отстающим товарищем, то о слабоуспевающих воинах не могло быть и речи. Правильно поступают воины-комсомольцы подразделения, в котором служит офицер А. Русаков. Они овладевают военным делом под девизом «Отлично знать и содержать оружие и боевую технику, мастерски владеть ими». При этом стремятся каждый учебный день завершать с отличным результатом. Это, безусловно, настоящая примерность, заслуживающая всяческой похвалы.

Комсомольцы не могут ограничиваться лишь личными достижениями. Их должны постоянно интересовать и волновать дела подразделения. Они обязаны смело вторгаться в жизнь, оказывать командирам и политработникам помощь в укреплении воинской дисциплины и уставного порядка, сплочении воинского коллектива. Тут, как говорится, необычное поле для применения сил и способностей комсомольцев. И в этом они должны показывать товарищам пример. Не проходить мимо случаев неправильных взаимоотношений старослужащих и молодых воинов, грубости, халатного отношения к выполнению служебных обязанностей. Во всем проявлять принципиальность, оказывать воздействие на сослуживцев своей примерной работой, высокой дисциплиной, культурой поведения, вызывать у товарищей желание быть такими же, вести их за собой.

Правильно поступают в тех организациях, где вопросы примерности комсомольцев выносят на обсуждение собраний, рассматривают на заседаниях комитетов и бюро ВЛКСМ. Особенно важно обобщать и распространять опыт комсомольских коллективов, где ведется настойчивая и успешная борьба за личную примерность комсомольцев в учебе и дисциплине, выполнение намеченных рубежей в социалистическом соревновании. Таких организаций ВЛКСМ в нашей Группе войск абсолютное большинство.

К сожалению, не все еще комсомольцы служат примером добросовестного отношения к выполнению своего воинского долга. Недавно в газете «Знамя победы» была опубликована статья секретаря комсомольского бюро роты младшего сержанта П. Оничченко «В чем сила коллектива?». Он рассказал о двух воинах-комсомольцах, которые ушли в самовольную отлучку. И что самое досадное, в подразделении нашлись солдаты, которых этот случай не взволновал. Только этим можно объяснить тот факт, что проступок, совершенный комсомольцами, не был подвергнут суровому общественному осуждению. Подобный либерализм вредит делу укрепления воинской дисциплины и порядка.

Опыт показывает, что там, где комитеты и бюро ВЛКСМ проявляют благодушие и либерализм, за общими высокими показателями не замечают серьезных недостатков, выполнение принятых обязательств оказывается под угрозой срыва. Надо практиковать регулярное заслушивание отчетов комсомольцев на собраниях групп, заседаниях бюро и комитетов ВЛКСМ. Нуждающимся оказывать всестороннюю помощь, с нерадивыми строго спрашивать. Только таким путем можно достичь поставленной цели — выполнения всеми комсомольцами каждого пункта социалистических обязательств, обеспечить их личную примерность в учебе, дисциплине и общественной работе. Это с особой силой подчеркнул в своем постановлении VIII пленум ЦК ВЛКСМ: «ДОЛГ КОМИТЕТОВ ВЛКСМ ОБЕСПЕЧИТЬ ПОВЫШЕНИЕ АВАНГАРДНОЙ РОЛИ КОМСОМОЛЬЦЕВ В ТРУДЕ И УЧЕБЕ. КАЖДЫЙ КОМСОМОЛЕЦ ДОЛЖЕН «БЫТЬ В ПЕРВЫХ РЯДАХ СОРЕВНУЮЩИХСЯ, КОНКРЕТНЫМ ДЕЛОМ ВОПЛОЩАТЬ В ЖИЗНЬ ТРЕБОВАНИЕ ПАРТИИ — СЕГОДНЯ И ЗАВТРА РАБОТАТЬ ЛУЧШЕ, ЧЕМ ВЧЕРА».

Дружественный визит завершен

24 марта на родину отбыл заместитель Генерального секретаря Регионального руководства Партии арабского социалистического возрождения (Баас) Ирака, заместитель председателя Совета революционного командования Иракской Республики Саддам Хусейн, находившийся в Москве с дружественным визитом.

На Внуковском аэродроме, украшенном государственными флагами Иракской Республики и Советского Союза, Саддама Хусейна провожали член Политбюро ЦК КПСС, Председатель Совета Министров СССР А. Н. Косыгин, кандидат в члены Политбюро ЦК КПСС, секретарь ЦК КПСС Б. Н. Пономарев и другие официальные лица.

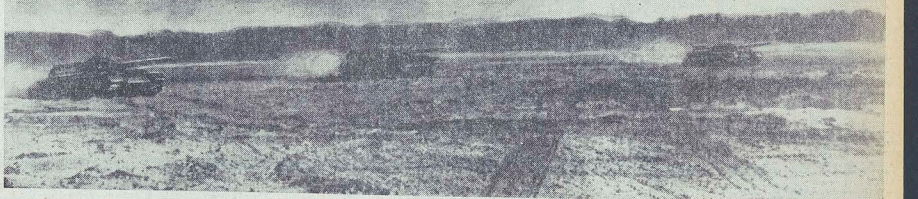

КОНТРАТАКА

После мощной огневой подготовки, в которой кроме артиллерии и минометов принимала участие авиация, «противник» крупными силами перешел в наступление. От грохота выстрелов орудий, от рева пикирующих на цели самолетов содрогалась земля. Сплошное чадное облако затянуло горизонт, воздух насквозь пропитался гарью.

Трудно, очень трудно пришлось на этот раз обороняющимся. Смело отражали они атаку «северных», упорно защищали свои позиции. Но все же «противнику» удалось вклиниться в их расположение. Вот-вот могло случиться непоправимое. «Северные» завершают прорыв обороны, развивая успех, устремляются вперед. Но, видно, слишком уверены в наступающие, пренебрегли разведкой, понадеялись на свои силы, на результаты огневой подготовки.

...Гвардии старший лейтенант Николай Ермаков получил задачу в тот момент, когда казалось, вот-вот произойдет перелом в бою, наступающие сомнут боевые порядки «ложных». Танки его роты, по самые башни зарытые в землю, тщательно замаскированные, в любую минуту были готовы рвануться вперед. Такой момент наступил. Командир точно рассчитал время ввода в бой своего резерва. Едва «противник» подошел к намеченному рубежу, рота гвардии старшего лейтенанта рванулась в контратаку.

Не побеспокоившись об обеспечении своих флангов, «северные» теперь расплачивались за это. Контратакующие залпами били из пушек по бортам машин, дугой охватывали наступающие подразделения.

Взвод, который временно командует гвардии сержант Балыкин, стремительным броском обошел встретившуюся на пути высотку и, как снег на голову, ведя дружный огонь с хода, навалился на «противника». Удар был неожиданным и ошеломляющим.

Рядом с танкистами гвардии сержанта Балыкина так же решительно шли вперед другие танкисты. Грохот танковых пушек, которые били наверняка, говорил о том, что наступлению перелом в ходе боя. Чаша весов все больше склонялась в пользу контратакующего подразделения.

На самом левом фланге роты решительно и умело действовал экипаж гвардии старшего сержанта Владимира Мезенцева. Ему, опытному младшему командиру, офицер всегда поручает самые сложные и ответственные задания. И гвардии сержант Мезенцев делом доказал, что на его экипаж можно положиться.

Владимир твердо управлял подчиненными, вел свой танк на самом трудном участке, держа, как говорят танкисты, фланг всей роты. Поставленную задачу он выполнил на «отлично».

Умело действовали и экипажи, где служат первоклассные специалисты гвардии младшие сержанты Анатолий Анохин, Василий Коломиец и многие другие танкисты.

Ведя мощный залповый огонь, не снижая темпа, рота решительно продвигалась вперед. Именно в самый критический момент контратаки танкисты гвардии старшего лейтенанта Николая Ермакова продемонстрировали свою высокую боевую выучку и боевое мастерство. Экипажи с полуслова понимали команды офицеров, мгновенно их выполняли. Залповый огонь в составе подразделения, сочетаемый со стремительным движением, оказывал на «противника» сильное морально-психологическое воздействие. Этот фактор плюс грамотное управление подразделением обеспечили роте успех в бою. Меньшими силами гвардейцы сумели нанести серьезный урон «противнику», прочно завладеть инициативой в бою, заставить наступающих остановиться на достигнутом ими рубеже. А затем, введя в бой дополнительные силы, вынудили его отступить.

Командующий Северной группой войск генерал-лейтенант танковых войск И. А. Герасимов, находившийся в районе учений, дал высокую оценку действиям гвардейцев-танкистов, особо отметил боевую активность, инициативу, умение сочетать высокий темп атаки с мощным залповым огнем, четкое управление командиров подчиненными. Гвардейцы-танкисты, соревнуясь под девизом «Отлично знать и содержать оружие и боевую технику, мастерски владеть ими», вели обязательства вывести свое подразделение в ряды отличных. Их действия на тактических учениях показывают, что они настойчиво идут к намеченной цели.

Отрадно то, что воины не успокаиваются на достигнутом, успехи не дают им повода к зазнайству, самоуспокоенности. В подразделении давно уже бытует правило: сегодня действовать лучше, чем вчера, а завтра — лучше, чем сегодня. И танкисты верны этому правилу. Они упорно учатся тому, что необходимо в современной скоротечном, высокоманевренном бою. И результаты у них, как мы убедились, высокие. Иначе и не должно быть у гвардейцев.

Старший лейтенант В. ВАСИЛЬЕВ.

С ходу развернувшись в боевую линию, танки (снимок вверху) атакуют опорный пункт «противника». На нижнем снимке: командир танка старший сержант Ж. КЕНЖЕГАЛИЕВ ставит членам экипажа боевую задачу.

Фото В. Горяева.

СОРЕВНОВАНИЕ НА ПОЗИЦИЯХ

Танковое подразделение выходило из леса. Машины разворачивались в боевую линию, устремлялись вперед. Прикрытие танкистов от воздушного «противника» на этом рубеже осуществляли зенитчики батареи, где заместителем командира по политической части старший лейтенант Петр Быцунь.

...Замаскированные, с низко опущенными стволами орудия трудно заметить и вблизи. Но стоит воздушному «противнику» появиться где-то у самого горизонта, едва видимой точкой, как позиция батареи мгновенно оживает.

И на этот раз самолетам обороняющихся не удалось незамеченными нанести удар по наступающим танкам.

— Цель над четвертым! — разорвал тишину голос наблюдателя.

— По самолету, над четвертым!.. Скорость!..

Орудийные стволы одновременно поднимаются, настороженно вглядываются в небо, готовые немедленно выбросить огненный смерч навстречу цели. Трепещут в руках командиров расчетов вые флажки. Сержанты ревниво посматривают на соседей: отставать с выполнением команды не хочется никому. Но чаще всего сигнал готовности к открытию огня первым подает сержант Анатолий Бровкин. А это значит, что на «отлично» работают рядовые Максим Шихмурадов, Анатолий Батанов, Иван Сидчук, Умарохи Жумабаев. Слаженность в действиях, четкость в работе — ни одного лишнего движения, — сознание необходимости сейчас, на полевых занятиях, делать все так, как потребует того реальный бой, — вот что отличает этот дружный воинский коллектив. Огонек соревнования ярко горит в батарее всегда и везде. Он заставляет каждого трудиться с полным напряжением сил и помогает зенитчикам добиваться успехов. Зрямо просматривается состязательность и здесь, на огневых позициях, при отражении налетов авиации «противника».

...Давно соревнуются между собой расчеты сержантов Анатолия Бровкина и Геннадия Буйского. И трудно бывает порой определить, кто из них идет впереди. Оба расчета отличные, люди в них трудолюбие, знающие себе цену, и гордость не позволяет ни тем, ни другим уступать в соревновании. Так и идут плечо в плечо, вместе перевыполняют в батарее.

Но на этот раз старший лейтенант Петр Быцунь, накоротке подводя итоги полевых занятий, с полной уверенностью мог заявить, что расчет Анатолия Бровкина значительно опередил своих соперников, возглавил социалистическое соревнование. И вот почему.

Кто первым должен и готовностью к выполнению задачи? Сержант Бровкин. Кто качественнее и быстрее выполнит команду «К бою», когда неожиданно над танковым подразделением, которое сами не проявляют инициативы, а ждут указаний сверху?

Не были проинструктированы перед выездом даже комсгруппоргы. И не удивительно, что они имели смутное представление о своих задачах. Рядовой Виктор Климанов долго думал, но так и не смог сказать, что он должен делать, какую работу проводить в поле. Четко не знал он и своих социалистических обязательств. Боятся, смутное представление об обязательствах имел и рядовой В. Коновкин. А комсомолец Р. Бахрин вообще не помнит, брал ли он их. Не могли вспомнить некоторые члены ВЛКСМ даже фамилии своего секретаря...

Привыкли, видимо, активисты роты к тихой, спокойной жизни. И на марше они вполне довольствовались ролью простых пассажиров.

Лейтенант В. МАЛАНШЕНКОВ.

В КАЧЕСТВЕ ПАССАЖИРОВ

Автомобилисты совершали марш. Но вот колонна остановилась. Отдыхал приказ. Водители вышли из машин, внимательно осмотрели их. Убедившись, что все в порядке, они стали беседовать по вчерашнему.

Казалось, что активисты роты воспользуются паузой, проведут с воинами интересную беседу или напомнят о правилах вождения машин на марше. Ведь в подразделении есть товарищи, которые впервые участвуют в подобных полевых занятиях, и им очень бы пригодились деловые советы. Например, рядовые А. Гогобершвили и З. Сутидзе всего несколько месяцев в этом воинском коллективе. У них еще не все получается. Бывают порой у солдат досадные срывы. Они, безусловно, нуждаются в помощи комсомольцев, в их своевременной поддержке. Но ничего не сделано, выпрыгнули на поля зрения членов бюро.

Как потом выяснилось, у активистов не было даже плана работы на период выхода в поле. Младший сержант А. Холмурзаев откровенно сказал:

— Нашего секретаря здесь нет, он выполняет задачу в отрыве от подразделения. А мы не знаем, чем заняться.

Плохо, конечно, что вожак молодежи не удосужился вместе со своими ближайшими помощниками обсудить план, сделать наметки на период полевых занятий, не поделился с товарищами своими задумками. Но почему члены бюро сами не проявляют инициативы, а ждут указаний сверху?

Не были проинструктированы перед выездом даже комсгруппоргы. И не удивительно, что они имели смутное представление о своих задачах. Рядовой Виктор Климанов долго думал, но так и не смог сказать, что он должен делать, какую работу проводить в поле. Четко не знал он и своих социалистических обязательств. Боятся, смутное представление об обязательствах имел и рядовой В. Коновкин. А комсомолец Р. Бахрин вообще не помнит, брал ли он их. Не могли вспомнить некоторые члены ВЛКСМ даже фамилии своего секретаря...

Привыкли, видимо, активисты роты к тихой, спокойной жизни. И на марше они вполне довольствовались ролью простых пассажиров.

Лейтенант В. МАЛАНШЕНКОВ.

АГИТБРИГАДА В ПОЛЕ

В состав агитбригады, созданной на период учений, были назначены воспитатель пропагандисты лейтенант Виктор Еременко, ефрейторы Леонид Казаков и другие партийные активисты. С первого дня по приезде в поле они активно включились в пропагандистскую деятельность. Выступили перед личным составом с беседами об успехах советского народа в коммунистическом строительстве, рассказали об отличившихся на учении, о тех, кто проявляет боевую активность и инициативу, с честью выполняет социалистические обязательства.

Члены агитбригады проводят летучие рейды, используют каждую паузу между боями. Так, при замене гусениц и заправке боевиндашин экипаж, в составе которого наводчик первого класса Михаил Педан, в два раза перекрыл нормативное время. На марше отличился механик-водитель младший сержант Михаил Титенко. В районе сосредоточения усердно трудился, готовя пушку и пулемет к бою, рядовой Николай Тасаков. Об этих фактах высокого мастерства и мужества агитпропагандисты рассказали воинам, призвали их во всем равняться на правофланговых в соревновании.

Члены агитбригады постоянно находятся среди воинов. Прослушав последние известия по транзистору, они оперативно доводят самые важные новости до личного состава. Поэтому на учениях солдаты постоянно получают свежую информацию о жизни страны, об успехах товарищей в бою.

Подполковник А. СЕРГЕЕВ.

СОВЕТСКИЙ ВОИН — ПАТРИОТ, ИНТЕРНАЦИОНАЛИСТ

НАЙДИ СВОЮ ЗВЕЗДУ

ОЧЕРК

Юрий вышел из казармы и удивленно присвистнул. Вечер выдался темный-темный, и небо так низко нависло над землею, что, казалось, можно протянуть руку и отломить от него кусок вместе со звездами. Звезды же были удивительно чистые, ясные, искрящиеся. А он-то до сих пор думал, что такое небо, с таким звездопадом может быть только в его родном Севастополе. Ведь там неумолчно бьется о прибрежный гранит «самое синее в мире» море, искушающее в вечерние ночные небесные светила и приобретают свое неповторимое сияние...

Но вот, оказывается, ошибался. И здесь, на западе Польши, куда волею судьбы нежданно-негаданно попал для выполнения своего воинского долга, такое же небо, такие же звезды, как в его родном городе. «Да иначе и быть не может — вдруг подумал он про себя Юрий. — Как же я сразу-то не подумал об этом, ах? Ведь я гляжу тут на небо глазами отца! А оно для него...»

Энергичная, властная команда «Становись!» оборвала размышления Юрия. Он быстро занял свое место в строю, и несколько минут спустя вместе с товарищами по оружию покинул военный городок. Шли, твердо печатая шаг. И по верхушкам задремавших было сосен, почетным караулом выстроившихся вокруг, покатились раскатистое эхо: тук, тук, тук!..

Весенний воздух был щедро напоен живительным запахом хвои, и дышалось Юрию легко, свободно, радостно. Во всем теле чувствовал он тугую пластичную силу и был искренне убежден, что вот так, плечом к плечу, нога в ногу со своими сослуживцами может шагать бо остановки до самого утра. Поэтому, наверное, и презирал неожиданно для него голос командира:

— Стой!

«Уже?» — удивился Юрий. Тут же увидел расплавчатые очертания танкодромной вышки, сам себе ответил: «Да, пришли».

Где-то далеко-далеко прокричала ночная птица. Потом — послышался резкий, удушливый скрип — кто-то вышку взобрался руководитель занятий старший лейтенант Фирсов. А еще через несколько мгновений доглуда земля — заработали могучие двигатели танков.

Юрий знал: его очередь сидеться за рычагом своей машины еще не скоро, а все же волновался. Сердце учащенно отсчитывало гулкие удары. И — этот, может, впервые, почто подделешь. Если и днем провести танк по препятствиям не очень-то просто, то насколько же труднее в такую темень?

А вождение, между тем, уже началось. Одна смена за другой уходили на трассу. Пришла пора показать свое умение управлять машиной рядовому Николаю Метельскому. Его возвращения Юрий ждал с особым нетерпением. Верил: уж кто-кто, а он, отличник, упражнение непременно выполнит на «отлично». Значит, приятно будет поздравить друга с успешной сдачей трудного экзамена. Это, во-первых. А во-вторых, в себе Юрий сомневался нисколько. Поэтому: ждал. Но вот — вернулся Николай Метельский

ИМЯ—КОМСОМОЛЬЦЫ. МЕСТО—ВПЕРЕДИ

«ИДЕОЛОГИЧЕСКАЯ, ВОСПИТАТЕЛЬНАЯ РАБОТА КОМСОМОЛЬСКИХ ОРГАНИЗАЦИЙ ДОЛЖНА БЫТЬ ТЕСНО СВЯЗАНА С КОНКРЕТНЫМИ ЗАДАЧАМИ ТРУДОВЫХ КОЛЛЕКТИВОВ, АКТИВНО СПОСОБСТВОВАТЬ ДАЛЬНЕЙШЕМУ РОСТУ ИНИЦИАТИВЫ И ТВОРЧЕСКОЙ АКТИВНОСТИ МОЛОДЕЖИ, ФОРМИРОВАТЬ У ПОДРАСТАЮЩЕГО ПОКОЛЕНИЯ ТРУДОЛЮБИЕ И ДОБРОСОВЕСТНОСТЬ, ОРГАНИЗОВАННОСТЬ И ВЫСОКОЕ СОЗНАНИЕ, КОММУНИСТИЧЕСКОЕ ОТНОШЕНИЕ К ТРУДУ».

(Из постановления VIII пленума ЦК ВЛКСМ).

ЧТО МОЖЕТ ГРУППА?

Взвод, которым командует лейтенант В. Пугач, — один из лучших в части. Здесь 80 процентов личного состава — отличники боевой и политической подготовки, 100 процентов — классные специалисты и спортсмены-разрядники, все овладели смежными специальностями.

Что обусловило успех этого дружного коллектива? На этот вопрос лейтенант В. Пугач отвечает коротко: «Дружба и сплоченность». А потом, после недолгого раздумья, добавляет: «Молодцы комсомольцы. Они — надежная группа в решении всех вопросов учебы, службы и быта воинов».

Офицер не преувеличил заслуги комсомольской группы. Она в самом деле воспитывала у каждого члена ВЛКСМ глубокое чувство личной ответственности за дела коллектива. Комсомольцы показывают пример в учебе и дисциплине, увлекают воинов на овладение высотами боевого мастерства.

За отстающими солдатами закреплены отличники. Над новичками взяли шефство опытные специалисты. Они помогли товарищам наметить рубежи в социалистическом соревновании, составить, исходя из конкретных возможностей, личные комплексные планы «Учиться коммунизму».

Комсгрупорг взвода ефрейтор Владимир Солодов, другие активисты — особое внимание уделяют идейно-политическому воспитанию членов ВЛКСМ и несоюзной молодежи. На комсомольском собрании группы рядовому М. Леонтьеву поручили оказывать помощь по политической подготовке рядовому С. Труткину. Ефрейтор В. Авласко взял шефство над рядовым Г. Туровым. Одновременно комсомольцы Н. Бойко, А. Лихачев, А. Чеуров получили задание подготовить наглядные пособия. Воины с большим старанием принялись за дело. И товарищи благодарны им за красочные наглядные пособия по темам: «СССР — страна, строящая коммунизм», «Задачи девятого пятилетнего плана и ход их выполнения» и др.

Этим активисты не ограничились. Все комсомольцы занимаются в кружке по изучению биографии В. И. Ленина. Для лучшего усвоения тем политических занятий комсгрупорг Солодов и агитатор взвода Авласко провели беседы «У карты СССР», «По союзным республикам». А по теме «XXIV съезд КПСС о задачах Советских Вооруженных Сил на современном этапе» были подготовлены тематические вечера: «Пташа Родина в 9-й пятилетке», «Завоеванное отцами надо защищать», «Империализм без масок». В этих мероприятиях приняли активное участие комсомольцы Бойко, Солодов, Бугаков, Неменко, Ярошенко, Шедоров и многие другие. И вот результат: на семинарских занятиях выступили многие солдаты и сержанты. Все они показали глубокие знания.

Казалось бы, что может группа? Ведь коллектив небольшой. На масштабные мероприятия не замахнешься. Комсомольцы к этому и не стремились. Во взводе регулярно проводились Ленинские чтения, беседы, конкурсы на лучший конспект и т. д. Такая конкретная и целеустремленная работа дала хорошие плоды. Все члены ВЛКСМ имеют добротные конспекты произведений В. И. Ленина, хорошо знают заветы вождя советским воинам и руководствуются ими в повседневной жизни.

Многое делается в группе по пропаганде книги. Все воины — читатели библиотеки. Наиболее интересные произведения коллективно обсуждаются. Так, например, солдаты и сержанты провели диспут по повести В. Гусева «За три часа до рассвета».

Идейно-политическое воспитание молодежи способствует повышению чувства личной ответственности солдат и сержантов за выполнение своего воинского долга. Зная, что уставной порядок, исполнительность — основа успехов в боевой учебе, комсомольцы провели тематические вечера: «В жизни всегда есть место подвигу», «От дисциплины до боевитости — один шаг», «Требования уставов — приказ Родины». О действенности подобных мероприятий говорит такой пример. После вечера «Требования уставов — приказ Родины» к командиру взвода подошел рядовой Кульбидо, который до этого допускал нарушения требований воинской дисциплины, и сказал:

— Только сегодня я понял и глубоко прочувствовал, почему уставы — закон нашей жизни. Теперь буду выполнять все их требования безукоризненно.

Но, как известно, только массовыми мероприятиями дисциплину не укрепишь. Нужна кропотливая индивидуальная воспитательная работа. Вот характерный пример. Рядовой Полянятов несколько раз опоздал в строй. Комсомольцы строго спросили с товарища на собрании, предупредили, что не намерены больше терпеть подобных нарушителей дисциплины. Воин обещал исправиться. Однако комсгрупорг Солодов посчитал нужным взять шефство над ним. Он помог избавиться товарищу от недостатков.

Немало делается во взводе для безусловного выполнения принятых обязательств. Проводятся состязания на звание лучшего специалиста. С товарищами поделились опытом отличники учебы рядовой Ромашкин и Солодов, сержанты Бугаков и Бочаров. После этого состоялся взводный показ работы на технике. Лучшее время показал сержант Малашин. Его опыт был обобщен и распространен. Благодаря овладению всеми воинами передовыми приемами работы на тактико-специальных занятиях все комсомольцы удостоились отличной оценки. Или взять другой пример. Рядовой Качанов плохо усваивал темы по оружию массового поражения и защите от него. Особенно плохо шли у него дела с выполнением нормативов по надеванию индивидуальных средств защиты. Комсгрупорг Солодов поручил комсомольцу Ромашкину помочь товарищу. Воины начали заниматься вместе. И достигли желаемого результата. Качанов стал перекрывать норматив.

Комсомольцы — большая сила, если они сплочены, сообща идут к намеченной цели, постоянно находятся в творческом поиске.

Капитан Н. МУЛЯВА.

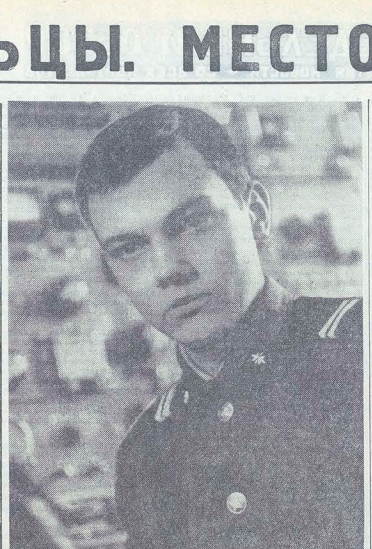

Добрая слава идет в подразделении о комсомольском активисте, специалисте второго класса младшем сержанте Александре Радченко. В нынешнем учебном году он обязался подтвердить звание отличника боевой и политической подготовки, стать специалистом высокой квалификации.

О своих обязательствах комсомолец Радченко не забывает. На каждом занятии действует с полным напряжением сил, показывает практические навыки в работе на сложной аппаратуре. Много времени воин уделяет и общественной работе. Он — редактор стенной газеты подразделения.

Охотно старательный воин выполняет и другие поручения своей комсомольской организации. О таких людях обычно говорят, что они сами себе дело ищут. Беспокойный, увлеченный, Александр всегда в неустанном поиске. Любая работа в его руках спорится.

На снимке: младший сержант А. РАДЧЕНКО за передачей радиограммы.

Фото Р. Афанасьева.

В организациях ВЛКСМ СГВ

«Огонек» в роте

На одном из заседаний бюро ВЛКСМ активисты заговорили об организации досуга сослуживцев. Ведь, что греха таить, не всегда интересно воины проводят свободное время.

На бюро было высказано много хороших предложений. Одно из них провести в роте «Огонек», посвященный песне. Идею горячо поддержали комсомольцы. И от слов, как говорят, перешли к делу.

Сразу же включились в работу старший сержант Яланский, рядовые Туркин, Величкин, ефрейтор Лозовой. Они составили программу вечера отдыха, оформили соответствующие наглядные пособия, помогли сослуживцам подготовить выступления, пригласили гостей.

И вот в назначенное время воины собрались в солдатской чайной, удобно расположились за столиками. Начался интересный разговор о музыке. О развитии песни как жанра, о ее влиянии на духовное формирование человека рассказала воинам жена офицера Н. Галактионова. Тепло встретили сослуживцы и выступление участников ротной художественной самодеятельности. А в заключение солдаты поздравили с днем рождения старшего сержанта Александра Яланского и рядового Владимира Гончарова.

«Огонек» всем понравился.

Старший лейтенант П. БАХТЕНКО.

Рассказ отпускника

За успехи в боевой и политической подготовке комсомольца рядового Николая Лищука командир поощрил отпуском на родину. Солдат побывал у родных в Лукке. А вернувшись в часть, рассказал товарищам о тех больших изменениях, которые произошли в городе за время его службы. Впервые на улицах Лукка появились троллейбусы, открылась новая школа, построено много жилых домов, предприятий бытового обслуживания.

Николай призвал сослуживцев усилить напряжение в боевой учебе, нести службу еще бдительнее, чтобы советские граждане могли уверенно претворять в жизнь великие предначертания XXIV съезда КПСС.

Рядовой А. БАЦУН.

Пример активиста

Большим авторитетом у сослуживцев пользуется член комсомольского бюро подразделения комсомолец ефрейтор А. Борисов. Отделение, которое возглавляет старательный воин, уверенно выполняет социалистические обязательства. Солдаты овладевают новыми знаниями под девизом «Каждому занятию — отличный итог!».

Недавно бюро комсомольского отделения коммунисту Борисову за умелое обучение и воспитание подчиненных присвоено очередное воинское звание «младший сержант».

Рядовой А. БАЦУН.

Традициям верны

Тематический вечер, который организовали комсомольские активисты нашей части, назывался «Боевым традициям — верны». О подвигах авиаторов в годы минувшей войны рассказал офицер А. Сорокин. Стихи об армии, о советских летчиках прочитали рядовые А. Матвеев и Н. Бобков.

С большим вниманием слушали воины выступление ветерана Великой Отечественной войны, бывшего стрелка-радиста, прапорщика Тайлера Фомича Костюкова, призвавшего солдат и сержантов продолжать традиции отцов.

Он выразил горячую уверенность, что воины-авиаторы будут держать в боевой учебе равнение на героев-фронтовиков, которые в жестоких боях с фашизмом отстояли честь, свободу и независимость нашей Родины. Участники вечера заверили ветерана в том, что будут высоко нести эстафету воинов старших поколений, полностью выполнят принятые социалистические обязательства.

Закончился тематический вечер выступлением участников художественной самодеятельности.

Старший лейтенант С. ВЛАДИМИРОВ.

Принципиально, по-деловому

Как только была закончена работа по оборудованию позиции, комсомольцы провели собрание. На нем состоялся разговор о том, как трудились воины. Много теплых слов, например, было сказано о рядовых Н. Мартыкове, З. Готовецкиле, В. Кошаневе. Названные воины справились с задачей на «отлично».

Говорили товарищи и о тех, кто не служил примером в работе, проявлял леность. Так, рядового Г. Степанова члены бюро ВЛКСМ строго предупредили и потребовали от солдата изменить свое отношение к делу.

Младший сержант В. ИВАНОВ.

Чувствуя локоть друга

Сигнал тревоги прозвучал неожиданно. Но он не застал воинов врасплох. Солдаты и сержанты действовали четко, уверенно, с большим рвением. В трудную минуту приходили друг другу на помощь. Например, рядовой Николаев не мог запустить двигатель автомобиля. К нему на выручку поспешил комсомолец Маслеников. Сообща товарищи быстро справились с делом. Машина своевременно вышла из парка.

И на взводе воины подразделения старались как можно лучше выполнить поставленную задачу. Здесь тоже солдаты не оставили друг друга в беде. На машине рядового Лукашева произошла поломка. Это стало известно рядовому Глебову. Вместе они быстро обнаружили поломку и устранили ее...

Мы живем в коллективе единой дружной семьи. Крепкая дружба помогает преодолевать любые трудности.

Рядовой Ю. ВАНИФАТОВ.

На огневую позицию только что пришла почта. Комсомолец гвардии сержант Александр Лебедев просмотрел газеты, нашел интересные сообщения и, воспользовавшись свободной минутой, провел беседу с сослуживцами.

На снимке: агитатор гвардии сержант А. ЛЕБЕДЕВ рассказывает товарищам о событиях в нашей стране и за рубежом.

Фото В. Горяева.

Памятный день

Пожалуй, у каждого человека есть в жизни день, о котором он помнит долго. Есть такой день и у гвардии младшего сержанта Владимира Гвоздилина. Шел он к цему упорно, настойчиво.

Прямо в пока, во время выдавшейся паузы, комсомольцы провели собрание, на котором приняли Владимира в ряды ВЛКСМ. В выступлениях недостатки не скрывали. Сослуживцы говорили товарищу в глаза все, что думали о нем, высказывали пожелания. И буквально все сошлись на одном: младший сержант Гвоздилин достоин быть комсомольцем.

Владимир смущенно смотрел на товарищей. Для этой минуты он приготовил много теплых слов, но, разволновавшись, смог лишь сказать:

— Я оправдаю ваше доверие отличной службой.

К. ОЛЕГОВ.

Отлично знать и содержать оружие и боевую технику, мастерски владеть ими

РОДНИКИ ИНИЦИАТИВЫ

Буквально все комсомольские организации части, обсудив почин передовиков-североморцев «Отлично знать и содержать оружие и боевую технику, мастерски владеть ими, поддержали его и обязались активно участвуют в социалистическом соревновании.

Главным в работе актива по организации социалистического соревнования мы считаем борьбу за личную примерность каждого члена ВЛКСМ в выполнении обязательств. Основной пункт—«Отличное освоение, умелое применение, правильная эксплуатация и содержание в образцовом состоянии боевой техники и оружия, повышение классной квалификации, борьба за звание лучшего специалиста» — записан в обязательствах всех комсомольцев.

Накопленный в году 50-летия образования СССР опыт показывает, что борьба за достижение намеченных рубежей только тогда приносит желаемые результаты, когда она ведется непрерывно, конкретно и целенаправленно, тесно увязывается с решаемыми задачами. В нынешнем учебном году в организациях ВЛКСМ части проводятся многие мероприятия. Это и регулярное обсуждение итогов соревнования на комсомольских собраниях, заседаниях бюро, комитета, и организация помощи отстающим воинам силами отличников и более подготовленных товарищей. Проведение технических викторин, конференции в масштабе части, популяризация опыта передовиков социалистического соревнования, заслушивание на бюро и собраниях отчетов тех комсомольцев, которые несерьезно относятся к выполнению обязательств.

Созданы и постоянно работают в каждом подразделении технические кружки, ими руководят хорошо подготовленные коммунисты и комсомольцы, непосредственно связанные с техникой. Например, в роте, где секретарем бюро ВЛКСМ сержант Н. Пенкин, руководитель технического кружка — комсомолец старший лейтенант В. Воронков. Об этом молодом офицере хочется сказать особо. Он один из лучших специалистов части. Охотно делится своими знаниями, делает все от него зависящее, чтобы его подчиненные и другие воины в совершенстве овладели сложной техникой. Неизменно трудолюбив и принципиален. Недавно его труд отмечен высокой правительственной наградой. Сослуживцы избрали его членом бюро ВЛКСМ своей организации.

В совершенствовании технического мастерства личного состава, в подготовке классных специалистов большую роль играет военно-техническая пропаганда. В части читаются лекции и доклады, оформляется наглядная агитация, выпускаются радио- и фотогазеты, проводятся технические викторины и конференции. Так, недавно по инициативе комитета ВЛКСМ проводилась техническая конференция «Автомобилям — безаварийную эксплуатацию». В ее подготовку включились опытные специалисты офицеры Д. Варейша, В. Воронков, А. Олейник, рядовой В. Давлетьяров и другие. Воины выпустили фотогазету, посвященную технической подготовке, и знатоки боевой славы, на которых были помещены фотографии лучших водителей с описанием опыта их работы. Комсомольцы подготовили лозунги, призывающие молодежь повышать технические знания. Члены комитета и бюро ВЛКСМ побеседовали с солдатами, помогли им подготовиться к выступлениям, разъяснили значение проводимой конференции. Редколлегия сатирической газеты подготовила специальный выпуск. Неудобно было комсомольцу Н. Шевченко: главным «героем» сатирической газеты «Глушитель» оказался именно он.

С докладом выступил опытный специалист коммунист А. Олейник. Комсомольцы со знанием дела говорили об особенностях эксплуатации техники в зимних условиях, поделились опытом своей работы. Например, комсомолец А. Трусов рассказал о подготовке автомобиля к многокилометровому маршу, комсомолец В. Гашовский — о вождении машины в условиях тумана, а В. Макаров — в гололед. В конце войны посмотрели кинофильм «Предотвращение автопроисшествий».

Конференция была приурочена к многокилометровому маршу молодых солдат. Комитет комсомола учредил переходящий вымпел «Лучшему водителю части» и объявил конкурс на звание лучшего специалиста. В положении о переходящем вымпеле «Лучшему водителю части» записано, что вымпелом будет награжден водитель:

«— являющийся отличником боевой и политической подготовки, классным специалистом и значитсом ВСК;

— активно участвующий в общественной жизни подразделения;

— не имеющий замечаний по содержанию техники;

— кто настойчиво повышает свои военно-технические и политические знания, имеет конкретное комсомольское поручение и выполняет его».

Недавно подведены итоги конкурса. Лучшим водителем признан комсомолец К. Этин. Он сэкономил 1.500 литров горючего. В торжественной обстановке командир вручил ему вымпел. Были также направлены благодарственные письма родителям рядового К. Этин и на предприятие, где он работал до призыва в Советскую Армию.

Перечисленными формами и методами работы комсомольских организаций, разумеется, не исчерпывается многогранная деятельность организации ВЛКСМ, активно помогающей командирам и политработникам в том, чтобы воины отлично знали, сберегали и эксплуатировали боевую технику и оружие.

Нет сомнения в том, что в решающем году девятой пятилетки, в году 70-летия создания нашей родной Коммунистической партии комсомольцы и молодежь части добьются еще больших успехов в боевой и политической подготовке, укреплении воинской дисциплины. Об этом говорят их добрые дела, родники которых неисчерпаемы.

Лейтенант Э. ШАРАПОВ.

На темы морали

КОГДА РЯДОМ ТОВАРИЩ

В субботний вечер солдаты отправились в клуб. В казарме стало тихо. Рядовой Алексей Дробот нетерпеливо переминался у тумбочки. Его беспокоило подходило к концу. Скоро сменят. Можно будет сесть в курилке, вытянуть отекшие ноги, затянуться дымком сигареты.

Из репродуктора, что висел напротив казармы, доносилась песня. Знакомая мелодия временами заучала тихо. «Да что может случиться? — подумал солдат и отошел от тумбочки. Он сделал шаг, другой. Чтобы послушать слова песни, приблизился к окну.

— Рядовой Дробот! — послышался голос дежурного по роте. — Почему ушли с поста?

Обычно веселый и разговорчивый, солдат на этот раз не нашелся что ответить.

— Буду ходатайствовать перед вашим командиром отделения о наказании, — сурово заключил сержант.

...Сменившись с наряда, Алексей решил написать письмо. Красиво вывел первые слова: «Здравствуй, мама! Спрашиваешь, как у меня идет служба, когда смогу приехать на побывку. Понимаешь...»

Алексей задумался. В памяти всплыл недавний разговор с дежурным по роте, сказанные им слова о наказании. Как ей об этом напишешь? И он порвал начатое письмо.

Солдаты вернулись из клуба. В коридоре зазвенели голоса. Двери ленинской комнаты распахнулись. На пороге появился командир отделения.

— Становиться в строй! — приказал он Алексею.

Сержант медленно прошел вдоль строя. Потом остановился и произнес:

— Рядовой Дробот, выйти из строя на три шага. За самовольный уход с поста...

Солдат внутренне уже был готов к этому. Глухо повторил:

— Есть наряд вне очереди.

«Вот и все, — утешал себя Алексей, — подумаешь, наряд. Пустяки». Но когда подняв глаза, сердце екнуло. Никогда не приходилось ему видеть в глазах товарищей такое осуждение. Взгляды комсомольцев, казалось, проникали в самую глубину сердца.

Сразу же после построения к Дроботу подошел его товарищ, комсомолец сержант Виктор Кузнецов.

— Как это произошло? — задал он вопрос. — Мы же только вчера говорили о примерности комсомольца в учебе, дисциплине. И вдруг проступок... Не ожидал.

— Дело-то с копейку, а разговору на все сто, — раздосадованно произнес Дробот. — Ты-то должен меня понять...

— Что понять, Алеша? Разве ты не чувствуешь своей вины?

— Давай не будем, — перебил его Дробот. — Наказание я беспрекословно отбыл.

«Знают, он так ничего и не понял, — мелькнула тревожная мысль у Виктора. — Настоящая дружба в том и заключается, чтобы удержать товарища от неверного шага, указать на недостаток».

...С помощью товарища Алексей словно со стороны посмотрел на себя. И ему стало неловко. Он понял, что друг был прав.

— Ты извини меня за резкость, — говорил Алексей товарищу. — Поверь, это будет последнее взыскание...

Вторую после разговора с Дроботом решил, что следует более принципиально относиться к поступкам товарищей. Ведь он и раньше замечал за ним отступления от требований устава. Да все стеснялся об этом сказать. Успокоивал себя тем, что рт и сам виноват. А оно наслаивалось одно на другое. Однажды Дробот стал в строй в нечищеных сапогах. Ему ушло это с рук. Потом Алексей опоздал в строй. И вот опять. Самовольно оставил пост дневального.

...Они молча стояли друг перед другом. «Будь в более принципиальных отношениях с Алексеем — подобного бы с ним не произошло», — думал Виктор. Об этом размышлял и Дробот.

Потом им приходилось говорить о дружбе, войсковом товариществе, в всякий раз оба приходили к единственно верному мнению: не та дружба настоящая, что сводится к вспрощению, а та, в основе которой — принципиальность и взаимная требовательность. Именно такие отношения выдерживают любые испытания.

Сейчас Алексей заметно подтянулся в учебе и дисциплине. Готовится к повышению своей классной квалификации, проявляет общественную активность. Он принимает участие в выпуске стенной газеты. А если и случаются ошибки, то на них всегда указывает Виктор Кузнецов.

Хорошо, когда рядом настоящий друг.

Лейтенант В. ЗВЕРКОВ.

НАШ НЕДЕЛЬНЫЙ ОБЗОР

СО ВСЕХ КОНТИНЕНТОВ → ФАКТЫ СОБЫТИЯ НОВОСТИ → СО ВСЕХ КОНТИНЕНТОВ

Империализм на скамье подсудимых

Завершившаяся на этой неделе в Панаме выездная сессия Совета Безопасности ООН вызвала значительный международный резонанс. И это вполне понятно. Впервые за всю историю ПО Совет Безопасности заседал в одной из стран Латинской Америки. Причем основное внимание он уделил проблемам, имеющим первостепенное значение для государств этого обширного района мира с населением в 300 миллионов человек. В официальную повестку дня сессии по инициативе панамского правительства был включен один вопрос: «О мерах, направленных на укрепление международного мира и безопасности и содействие международному сотрудничеству в Латинской Америке в соответствии с положениями и принципами Устава ООН».

Большинство участников сессии решительно осудило грабительскую политику империалистических монополий в Латинской Америке и потребовало покончить с любыми проявлениями империализма и неоколониализма во внутренние дела народов этого континента. Прибывшие на сессию в качестве наблюдателей министры иностранных дел Венесуэлы, Колумбии, Коста-Рики, Кубы, Мексики, Эквадора и других латиноамериканских стран единодушно выступили в защиту национальной независимости и суверенитета этих стран, разоблачили происки империалистических кругов США, пытающихся удержать их под своим господством. Как вынуждена была признать газета «Нью-Йорк таймс», на сессии Совета Безопасности в Панаме США оказались «на скамье подсудимых».

Именно против хозяйничанья на континенте американских монополий и нацелена, в первую очередь, принятая Советом Безопасности резолюция, подтверждающая суверенные права латиноамериканских республик на владение их природными ресурсами. В резолюции содержится настоятельный призыв к государствам принять необходимые меры в целях пресечения деятельности компаний, которые умышленно стремятся оказывать давление на страны Латинской Америки.

Бурную дискуссию на сессии вызвало требование панамского правительства о восстановлении полного суверитета Панамы над зоной Панамского канала и о соответствующем пересмотре договора, навязанного Панаме Соединенными Штатами еще в 1903 году. Обоснованная эту позицию, глава панамского правительства Омар Торрихос в своем выступлении на сессии Совета Безопасности подчеркнул: «Мы никогда не были и не будем государством-пиратом, колонией или протекторатом. Мы никогда не станем еще одной звездочкой на флаге Соединенных Штатов».

Подавляющее большинство участников сессии поддержало законное и справедливое требование Панамы. Однако США вновь продемонстрировали свое нежелание считаться с суверенными правами панамского народа и предприняли маневр, направленный на продолжение оккупации зоны канала американской военщиной. Представитель США использовал право вета и таким образом сорвал принятие проекта резолюции о Панамском канале, который был внесен Панамой вместе с семью другими странами—членами Совета. Но тот факт, что из 15 членов Совета Безопасности за эту резолюцию голосовало 13 (при воздержавшейся Англии), свидетельствует об изоляции, в которой оказались США. И не случайно зарубежные комментаторы расценивают итоги голосования в Совете Безопасности как серьезный провал американской империалистической политики. «США, — подчеркивает, в частности, английская газета «Гардиан», — потерпели одно из самых серьезных поражений в области отношений с Латинской Америкой».

Работа и итоги сессии Совета Безопасности ООН вновь убедительно продемонстрировали решимость латиноамериканских стран продолжать борьбу за полное освобождение от империалистической зависимости.

Важные консультации

В парижском пригороде Сель-Сен-Клау 19 марта начались консультации между двумя южновьетнамскими сторонами. В них участвуют делегации Временного революционного правительства Республики Южный Вьетнам и сайгонской администрации. Консультации проводятся в соответствии с соглашением о прекращении войны и восстановлении мира во Вьетнаме и имеют целью урегулирование внутренних политических проблем в Южном Вьетнаме.

Среди этих проблем первостепенное значение имеет следующее: обеспечение демократических прав и свобод населения, создание национального Совета примирения и согласия, в котором должны быть поровну представлены ВРП РЮВ, сайгонская администрация и нейтралистские элементы и, наконец, организация в Южном Вьетнаме свободных и демократических выборов.

Международная общественность ждет от этих консультаций прежде всего обеспечения демократических прав и свобод населения, создания национального Совета примирения и согласия, в котором должны быть поровну представлены ВРП РЮВ, сайгонская администрация и нейтралистские элементы и, наконец, организация в Южном Вьетнаме свободных и демократических выборов.

Международная общественность ждет от этих консультаций большое значение сосредоточено в Сель-Сен-Клау, подчеркивая, что оно представляет собой важное событие в деле осуществления парижского соглашения, подписанного 27 января. «Нью-Йорк таймс» считает, что «значение консультации «приравнены стать форумом, на котором должно быть подтверждено право южновьетнамского народа на самоопределение, как об этом сказано в парижском соглашении».

Однако на первом же заседании обнаружился различный подход двух сторон к вопросам, которые предстоит обсудить в ходе этих консультаций. В то время как делегация ВРП РЮВ проявляет добрую волю, реализм и искреннее стремление к урегулированию проблем, стоящих в повестке дня, делегация сайгонской администрации занимает позицию, несовместимую с духом и буквой парижского соглашения. Оно явно уклоняется от обсуждения вопроса о демократических свободах для населения Южного Вьетнама, хотя этот вопрос имеет исключительно важное значение.

Между тем сайгонские власти продолжают подавлять самые элементарные демократические права населения Южного Вьетнама. Сообщают, что они отказываются возвратить беженцев в северные районы и насильственно расселяют их в провинциях вокруг Сайгона. В сайгонских тюрьмах и концентрационных лагерях томятся многие тысячи политических заключенных. Одновременно сайгонские войска продолжают вооруженные налеты на освобожденные территории, контролируемые ВРП РЮВ, используя оружие и боевую технику, нелегально поставляемые им Соединенными Штатами. Эти действия сайгонских властей, как подчеркнула делегация ВРП РЮВ, «делают обстановку в Южном Вьетнаме все более сложной и взрывоопасной». Они, естественно, отрицательно сказываются и на ходе консультаций в Сель-Сен-Клау.

Понимая трудности, с которыми сталкиваются нынешние консультации, международная общественность тем не менее выражает надежду, что стороны смогут прийти к разумному решению в соответствии с духом и буквой парижского соглашения.

Маневр консерваторов

В Лондоне на этой неделе была опубликована «Белая книга» английского правительства о будущем Северной Ирландии (Ольстера). Британские консерваторы уже несколько недель раздували пропагандистскую шумиху вокруг этой книги, рекламируя ее чуть ли не как панацею от всех бед, постигших Ольстер. И вот книга обнародована. Какой же рецепт решения северноирландской проблемы она предлагает? Каким рисуется английским тори будущее Ольстера?

По существу оно немногим отличается от положения, существующего сейчас. В «Белой книге» говорится, что шесть северных графств Ирландии, образующих Ольстер, и в будущем останутся в составе Соединенного королевства Великобритании и Северной Ирландии. Хотя книга и предусматривает создание северноирландской местной ассамблеи с участием католического меньшинства, однако вся законодательная власть по-прежнему остается в руках английского парламента, а лондонский наместник — министр по делам Северной Ирландии Уайтлоу, как и прежде, будет нести ответственность за «поддержание законности и порядка» в этой провинции. С этой целью в его распоряжении на вполне определенное время останется британский экспедиционный корпус численностью в 17 тысяч человек.

О том, что такое «законность и порядок» в понимании консерваторов, стало достаточно хорошо известно за четыре года английской оккупации Северной Ирландии и двенадцать месяцев, прошедших после введения в Ольстере «прямого правления». Лонты убитых и раненых, тысячи арестованных и интернированных борцов за гражданские права, бесчинства протестантских ультра — таков печальный итог хозяйничанья оккупантов.

Закрепляя полуколониальный статус Ольстера, «Белая книга» — как следствие этого — не предусматривает решения такого важного вопроса, как восстановление единства Ирландии, ликвидированного в 1921 году в результате раскола страны и насильственного включения ее северной части в Соединенное королевство. Книга содержит лишь туманное обещание насчет созыва в неопределенном будущем совещания представителей Ирландской Республики и Ольстера для «обсуждения долгосрочных проблем».

Наконец, — и это особенно важно — книга консерваторов не предлагает радикальных мер, которые могли бы устранить глубокие корни нынешнего кризиса в Ольстере. Это — дискриминация и угнетение католической части населения, массовая безработица, бедность и т. д.

Не удивительно, что «Белая книга» тори встретила весьма противоречивые отклики в Северной Ирландии и Англии. Если лидеры юнионистской партии, которая выражает интересы связанных с Лондоном буржуазных протестантских кругов, не скрывают своего удовлетворения книгой, то представители угнетаемого католического меньшинства выступают с резкой критикой этого документа, газета английских коммунистов «Морнинг стар» подчеркивает, что политика тори, изложенная в «Белой книге», не ведет к коренным переменам в Ольстере и является лишь маневром консерваторов, которые сталкиваются с растущей оппозицией их действиям в Северной Ирландии.

Н. ЧИГИРЬ, В. ХАРЬКОВ, В. СЕРОВ.

Бескорыстная помощь

ДАККА, 24 марта. (ТАСС). Высокую оценку помощи Советского Союза Народной Республике Бангладеш в выполнении задач национально-экономических программ, экономическим информационное агентство БПИ. «Подготовка национальных кадров высококвалифицированных специалистов, — пишет агентство, — актуальная проблема для многих развивающихся стран, в том числе и для Бангладеш, и СССР помогает успешно решать эту проблему».

Во время прошлогоднего визита Муджибура Рахмана в Советский Союз, напоминает агентство, было подписано соглашение, одно из положений которого предусматривало создание учебных центров для обучения специалистов в различных отраслях промышленного производства. В настоящее время советские специалисты уже обучают своих бангладешских коллег на строительстве теплоэлектростанции в Горазоне, завода электрооборудования в Читтагонге, на рыболовецких траулерах, переданных СССР в дар Бангладеш.

Богатый опыт специалистов из СССР — залог успеха деятельности учебных центров. С полным основанием можно говорить о том, заключает агентство, что советско-бангладешское сотрудничество в этой области отвечает коренным интересам интенсивного экономического развития молодой республики, ее прогрессу.

Более 12 лет Португалия ведет в своих колониях войну, на которую ежемесячно расходует миллиарды эскудо и которая уже унесла тысячи жизней португальских граждан. Ответ на вопрос, ради чего небольшая европейская страна ценой огромных усилий пытается удержать «свои заморские провинции», весьма прост: ее прельщают железная руда, хлопок и алмазы Анголы, нефть и энергосрсурсы Мозамбика, а также дешевая рабочая сила.

С каждым днем португальские каратели сталкиваются со все возрастающей борьбой народов, поднявшихся на освобождение от иноземного ига. Под натиском объединенных действий ФРЕЛИМО и ПАИГК португальские колонизаторы теряют одну позицию за другой.

На снимке: напоровшись на засаду патриотов, португальские вояки спешат занять оборону.

Фотохроника ТАСС.

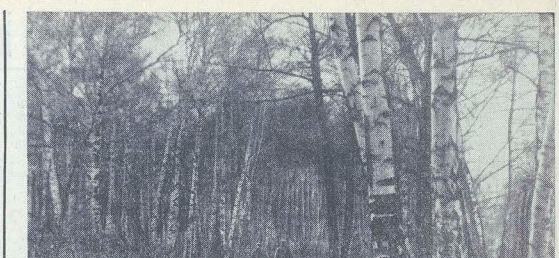

БЕРЕЗОВАЯ РОЩА.

Фотоэтюд О. Кривопалова.

О РОДИНЕ, ВОИНСКОМ ДОЛГЕ, О ЛЮБВИ

Таков закон

Семь раз отмерь — потом уже отрежь...
Проверенная жизнью аксиома.
Как то, что сколько ни пытай,
ни режь,
Не отречемся от родного дома.
Не отречемся от родного дома.
Он вроде я ту землю, что в душе
живет,
С которой по дорогам
незнакомым
Мы уходили ротами в поход.
Мы уходили ротами в поход
Навстречу смерти и огню
крутому.
Бои в такой бросали переплет,
Сначала бей — врагов считай
потом уж.
Сначала бей — врагов считай
потом уж.
Таков неписаный закон войны.
И поступать иначе, по-другому,
В такие дни солдаты не вольны.
В такие дни солдаты не вольны
Упасть в пути, в разгаре
наступленья.
Сегодня все отмечены войны
Их мужество, их стойкость
и терпенье.

Подполковник запаса С. ПОСЫПЧЕНКО.

Вдохновение

Я здорово порою устаю.
Мне дороги минуты,
как патроны
Солдату,
Побывавшему в бою
Во время подмосковной обороны.
Но я горю усталость эту прочь.
Таков удел армейского поэта.
В который раз над песней
До рассвета
Всю напролет просиживаю ночь.
Пускай ее повесник мой споет.
Я счастлив.
Если, силу обретая,
Стихи мои с листа,
Как птичьи стаи,
В далекий отправляются полет.
Вручаю их солдатам молодым.
Пускай они недаром лишь
надели
Армейские суконные шинели —
Им предстоит пройти огонь
и дым.
Меня в пути
Усталость не согнет.
Я славлю бодрый ветер
вдохновенья,
Что стать и хлеб
Родной земле дает,
С ракетой устремляется в полет
И строками звучит
в стихотворенье.

И. ЛАШКОВ.

—o—

Верю

Сильнее смерти светло.
Я не верил,
Что вот уходят люди —
навсегда.
И больше к нам не постучатся
в двери,
В окно не постучатся никогда.
Когда война окончилась, все
ждал я
Отца домой и видел — пашет
мать.
Я ждал: отец придет из дальней
дали,
Хотя другие перестали ждать.
Доверчивый, как все мальцы на
свете,
Я думал: среди полночной
тишины:
А, может, превратились
в теплый ветер
Солдаты, не пришедшие
с войны?
С мальчишеским упорством
не сдавался —
Не будет ожиданию конца!
О, сколько раз ночами
просыпался,
Боясь, что не услышу стук отца.
Я оставлял свое окно открытым,
Чтобы отец без стука мог войти,
Поскрипывали ставни деловито,
Как бы шепча: отец в пути,
в пути.
Теперь я сам отец. За все
в ответе.
И, все-таки, мне кажется порой:
Солдаты превратились
в теплый ветер,
Они стучатся по ночам
— домой.

М. ЮХМА.

—o—

Память

Как бы земля ни вращевала
Себя цветовою травой,
Я вновь, хоть срок прошел
немалый,
Найду окоп свой фронтовой.
Пусть заросли ямы фронтовые
На теле выжженной земли,
Но нашли бывшие окопы
Зарубцеваться не смогли.
Они живут, они упрямы.
Но, если стянуть им дано,
Мы их, как собственные шрамы,
Найти сумеем все равно.

И. РЖАВСКИЙ.

ВОИНАМ — О КНИГАХ

ПОЗОРНЫЙ ПУТЬ СИОНИЗМА

В Воениздате вышла книга С. Крылова «Тайное оружие сионизма». На многочисленных, документально обоснованных фактах автор раскрывает реакционную сущность сионизма.

Значительное место в книге отводится разоблачению секретных служб Израиля, в частности, его разведывательных органов. Возникшие задолго до создания государства Израиль, разведывательные службы сионизма ныне имеют «щефа»: всю его разведывательную и диверсионную деятельность рассматривает, направляет и координирует специальный правительственный комитет, возглавляемый премьер-министром Голдой Меир.

В книге приведены многочисленные факты преступных связей сионистов с германским фашизмом в годы второй мировой войны. Лидеры сионизма знали, что гитлеровцы проводят массовое истребление еврейского населения в оккупированных странах, что к концу 1944 года от рук фашистов погибло почти шесть миллионов евреев, или 72 процента еврейского населения, проживающего в 21 стране Европы. Но это не прервало связей сионистов с гитлеровцами. Их объединял ненавистный антисоветизм. Вопиь скандальных разоблачений, израильская разведка еще в 1952 году отправила на тот свет видного лидера венгерских сионистов Р. Кастнера, который должен был предстать перед судом как соучастник преступлений палача еврейского народа кровавого фашиста Эйхмана.

Книга подчеркивает, что сионизм сегодня — это разветвленная система, политика и практика крупной еврейской буржуазии, органически сросшейся с монополистическими кругами США, Англии и других капиталистических государств. Приведенные в книге материалы о гнусной роли секретных служб Израиля показывают, что сионизм является злейшим врагом Советского государства. Автор разоблачает сионистские вымыслы и клевету о положении евреев в СССР. В книге показана и коварная, великодержавная политика сионистских правителей Израиля против арабского мира.

VII съезд Компартии Израиля в своих документах гневно осудил сионизм — врага всех трудящихся еврейского происхождения. Книга «Тайное оружие сионизма» привлекает к высокой бдительности. Она является хорошим пособием для лекторов, пропагандистов, политпримфоматоров.

Н. ЖИГОЦКИЙ, лейтенант запаса.

Коллектив редакции, издательства и типографии газеты «Знамя победы» выражает глубокое соболезнование ревизионному корректору газеты Антонине Николаевне Яковлевой по поводу безвременной кончины мужа — майора

ЯКОВЛЕВА Данилла Яковлевича

Ответственный редактор А. П. ОСИКА.

ПОЛЬСКОЕ ТЕЛЕВИДЕНИЕ

ПЕРВАЯ ПРОГРАММА

26 марта

16.30 — Известия. 16.40 — «Зверинец» — передача для детей. 17.25 — «Это — я». 17.40 — «Сталкер». 17.55 — «Смесь». 18.10 — Репортаж. 18.45 — «Научно-технический прогресс». 19.20 — «Спокойной ночи, малыши!» 19.30 — Известия. 20.05 — Телевизионный спектакль. 21.05 — Публицистика. 21.35 — Эстрадный концерт, посвященный Международному дню театра. 22.15 — Известия. 22.35 К. Шимановский. «Маска».

27 марта

8.50 — «Большая любовь Бальзака» — польско-французский художественный фильм (1-я серия). 9.55 — А. Фредро. «Девичьи браки». 10.55 — Бернард Шоу. «Пигмалион». 16.30 — Известия. 19.05 — Телевизионный экран молодых. 18.10 — «Сигналы». 18.25 — «Книги и макулатура». 18.45 — Публицистика. 19.20 — «Спокойной ночи, малыши!» 19.30 — Известия. 20.05 — «Гайдук капитана Ангела» — румынский художественный фильм. 21.30 — «Куда можно пойти», 21.55 — Известия. 22.20 — «Студия модных песен» — передача из ГДР.

28 марта

9.25 — «Гайдуки капитана Ангела» — румынский художественный фильм. 16.30 — Известия. 16.40 — Передача для юных зрителей. 17.10 — «Мозаика». 18.10 — «Исторические диалоги». 19.20 — «Спокойной ночи, малыши!» 19.30 — Известия. 20.05 — Передача для детей. 17.25 — «Не только для женщин». 17.45 — «Вечерние мелодии». 18.20 — «Туризм и отдых». 18.30 — «Смесь». 18.50 — «Исторические диалоги». 19.20 — «Спокойной ночи, малыши!» 19.30 — Известия. 20.05 — Встреча с Ирной Яроцкой. 20.40 — Панорама недели. 21.20 — Телевизионный спектакль. 22.45 — Известия.

31 марта

10.00 — «Маркиза Анжелика» — франко-итальянский художественный фильм. 13.55 — Чемпионат мира по хоккею. Польша — Чехословакия. 16.30 — Известия. 16.40 — Передача для юных зрителей. 17.40 — «Путешествие в Гданьск» — научно-популярный фильм. 18.10 — Репортаж. 18.30 — «Час Орфея». 19.20 — «Спокойной ночи, малыши!» 19.30 — «Монитор». 20.15 — «Маркиза Анжелика» — франко-итальянский художественный фильм. 22.10 — Известия. 22.30 — Спортивные новости. 23.00 — «Ищем польские модные песни».

1 апреля

9.00 — Телеутро. 10.20 — Фильм из серии «Мир, который не должен погибнуть». 10.45 — Играет военный оркестр. 11.15 — «Пером и углем». 12.15 — Известия. 12.30 — Перемены. 13.00 — Чемпионат мира по хоккею. Польша — Швеция. 15.15 — Передача для детей. 15.55 — Рубрика. 16.25 — «Критерии». 16.40 — Эстрадный концерт. 17.40 — «Мастер черной магии» — передача из цикла «Вопросительные знаки». 18.20 — «Песенка для тебя». 19.20 — «Спокойной ночи, малыши!» 19.30 — Известия. 20.05 — «Большая любовь Бальзака» — польско-французский художественный фильм (2-я серия). 21.05 — Кинохроника. 21.15 — «Мелодии большого экрана». 22.15 — Спортивные новости.

ВТОРАЯ ПРОГРАММА

27 марта

17.50 — «Наш дом сегодня и завтра» — научно-популярная передача. 18.15 — «Место рождения» — публицистика. 19.20 — «Спокойной ночи, малыши!» 19.30 — Известия. 20.05 — Передача Бальзака» — польско-французский художественный фильм (2-я серия). 21.05 — Кинохроника. 21.15 — «Мелодии большого экрана». 22.15 — Спортивные новости.

ВТОРАЯ ПРОГРАММА

27 марта

17.50 — «Наш дом сегодня и завтра» — научно-популярная передача. 18.15 — «Место рождения» — публицистика. 19.20 — «Спокойной ночи, малыши!» 19.30 — Известия. 20.05 — Передача из цикла «Атлас мира». 20.35 — К. Шимановский. Соната для скрипки и фортепиано. 21.00 — «24 часа». 21.10 — К. Брандис «Письмо к пани З.». 21.20 — Известия. 21.20 — Публицистика. 21.50 — «А все-таки это моя семья».

28 марта

16.50 — Обзор научно-технических изданий. 17.00 — Лодка на экране. 17.25 — «Мир в камере наших репортеров». 18.50 — «Спокойной ночи, малыши!» 19.00 — Известия. 19.30 — Советская эстрада. 20.40 — Медицинская передача. 21.20 — «24 часа». 21.30 — Спектакль театра «Кобра».

29 марта

16.50 — «Пейзажи Польши». 17.25 — Молодежная эстрада. 19.50 — «Мир глазами ребенка». 18.20 — «Мода давних времен». 19.20 — «Спокойной ночи, малыши!» 19.30 — Известия. 20.05 — Камерный концерт чешской музыки. 20.50 — «24 часа». 21.00 — «Густав» — венгерский мультфильм. 21.05 — Советский художественный фильм.

30 марта

16.55 — «Люди науки». 17.20 — Чехословацкий документальный фильм. 19.20 — «Спокойной ночи, малыши!» 19.30 — Известия. 20.05 — Итальянский художественный фильм. 21.30 — «Много мелодий знает ветер». 20.05 — «24 часа». 22.15 — Музыкальная монография.

31 марта

16.55 — «Встреча с артистами». 18.15 — «Северный порт». 18.50 — Фильм из серии «Мир, который не должен погибнуть». 19.20 — «Спокойной ночи, малыши!» 19.30 — «Монитор». 20.15 — Итальянская эстрада. 21.20 — Поет солистка Ленинградской оперы Ирена Богачева. 21.50 — Советский художественный фильм.

1 апреля

14.50 — «Белеет парус одинокий» — советский художественный фильм. 16.35 — «Баллады». 17.00 — «Сделано в Польше». 17.25 — Ленинградская оперная эстрада. 21.20 — «24 часа». 21.30 — Известия. 20.05 — «Семена вахты» — эстрада ГДР. 21.15 — П. Чайковский. Фортепьянный концерт. 21.55 — Польский телевизионный фильм.

Польское телевидение оставляет за собой право на изменения в программе.

СЛУШАЙТЕ «ВОЛГУ»

Воскресенье, 25 марта

9.15 — В твоем родном краю, воин. 9.35 — Песни родного края. 9.55 — «За эту красоту». Очерк подполковника А. Кравченко. 10.10 — «Дымилась роща под горою». Зарисовка старшего лейтенанта В. Игнева. 10.20 — Фронтовые песни «Встреча с землякам». 10.40 — «Разговор о культуре». Корреспонденция капитана Ю. Апачева. 10.55 — Музыкальная жизнь ГДР. 11.15 — «Люди новой Германии»—«Ф. Левингер и его друзья». Очерк майора А. Соколова. 10.25 — «Волшебный ветер». Радиоспектакль Арбатского. 11.50 — Спортивная страничка. 12.00 — «В мире капитала». 12.05 — Концерт по заявкам.

Понедельник, 26 марта

18.00 — «Общественная активность воина». Беседа подполковника А. Китаевым. 18.10 — Песни о войнском долге. 18.20 — «Говорят передовики социалистического соревнования. Выступление лейтенанта М. Егорова. 18.35 — «Командир подводит итоги». Передача майора Г. Кувитанова. 18.50 — «Навстречу Всеармейскому совещанию секретарей партийных организаций». Выступление старшего лейтенанта В. Долгинова (СГВ). 19.00 — «Слава тебе, партия Ленина». Литературно-музыкальная композиция. 19.25 — «Боевые задачи прапорщиков». Передача майора В. Кудрявцева. 19.35 — «Комсомольцы». Рассказ М. Алексеева. 19.50 — «В странах социализма».

В ДОМЕ ОФИЦЕРОВ

25 марта

ГЛАВНОЕ ЗДАНИЕ. Тематический утренник «Голубой шлиаеты» (ко Дню космонавтики). Начало в 10.00. Для детей художественный кинофильм «Завтра, третьего апреля». Начало в 13.00, 15.00. Новый цветной широкоэкранный художественный кинофильм «Я — Тинь-Шань». 1-я и 2-я серия. Начало в 17.00, 20.00. Верхний зал. Вечер танцев. Начало в 21.00.

КИНОЛЕКЦИОННЫЙ ЗАЛ. Для детей широкоэкранный художественный кинофильм «Хуторок в степи». Начало в 17.00. Новый широкоэкранный советский художественный кинофильм «Ночной мотоциклист». Начало в 19.00.

26 марта

ГЛАВНОЕ ЗДАНИЕ. Для детей художественный кинофильм «Джура». Начало в 16.00. Новый широкоэкранный цветной художественный кинофильм «Я — Тинь-Шань». 1-я и 2-я серия. Начало в 18.00, 21.00.

Г690070. Адрес редакции: 002961. Полевая почта 02961-Р. Типография газеты «Знамя победы». Заказ № 70.