За нашу Советскую Родину!

ЗНАМЯ ПОБЕДЫ

ЕЖЕДНЕВНАЯ ГАЗЕТА СЕВЕРНОЙ ГРУППЫ ВОЙСК

ЧЕТВЕРГ
5 АПРЕЛЯ
1973 года
№ 79 (9383)
Год издания 34-й

В ВОЕННОМ СОВЕТЕ СГВ

Состоялось заседание Военного совета Северной группы войск, в котором приняли участие также начальники управлений, отделов и служб Группы, командиры и начальники политорганов соединений и частей.

Военный совет обсудил выводы и предложения, вытекающие из итогов V Всеармейского совещания секретарей партийных организаций. С докладом по этому вопросу выступил член Военного совета — начальник политического управления СГВ генерал-лейтенант Г. И. Борисов.

Докладчик и другие участники заседания отмечали, что Всеармейское совещание секретарей партийных организаций — это важная веха в жизни коммунистов Вооруженных Сил СССР — боевого, испытанного отряда ленинской партии, знаменует собой еще одно яркое проявление большой заботы Коммунистической партии, ее Центрального Комитета о Советской Армии и Военно-Морском Флоте, об улучшении партийно-политической работы в войсках, о дальнейшем повышении их боевой готовности. Руководство КПСС Вооруженными Силами всегда было и ныне является основой основ советского военного строительства, главным и решающим источником укрепления оборонного могущества Советской Родины.

Как и все советские воины, личный состав частей СГВ с большим воодушевлением воспринял приветствие ленинского Центрального Комитета V Всеармейскому совещанию секретарей партийных организаций и видит в этом важном документе боевую программу действий командиров, политорганов и партийных организаций по дальнейшему повышению боевой готовности войск, совершенствованию партийно-политической работы. Центральный Комитет КПСС нацеливает армейские партийные организации на дальнейшее повышение их боевитости, активности всех коммунистов. «В этих целях, — говорится в приветствии ЦК, — важно, чтобы каждая партийная организация постоянно заботилась об усилении идеологической работы, выступала поборником всего нового и передового, непримиримо относилась к недостаткам, была инициатором социалистического соревнования за отличное владение техникой и выполнение задач боевой и политической подготовки».

На Военном совете отмечалось, что воины частей и подразделений с большим интересом и вниманием восприняли документы и материалы Всеармейского совещания секретарей партийных организаций, доклады Министра обороны СССР Маршала Советского Союза А. А. Гречко и начальника Главного политического управления Советской Армии и Военно-Морского Флота генерала армии А. А. Епишева, в которых определены конкретные направления и меры по дальнейшему улучшению деятельности партийных организаций во всех областях и сферах партийного влияния на боевую готовность войск.

Военный совет обязал командиров и политорганы обеспечить глубокое изучение всем личным составом документов Всеармейского совещания и организовать практическое претворение в жизнь всех его выводов и рекомендаций. Следует обратить особое внимание на тщательную подготовку собраний партийного актива, а также собраний партийных организаций по итогам Всеармейского совещания.

На Военном совете был обсужден вопрос о состоянии воинской дисциплины в частях Группы и мерах по дальнейшему ее улучшению в свете требований ЦК КПСС, приказов и директив Министра обороны СССР и Главного политического управления СА и ВМФ. По этому вопросу был заслушан и обсужден доклад командующего СГВ генерал-лейтенанта танковых войск И. А. Герасимова. В докладе было подчеркнуто, что с возрастанием сложности военного дела решающее значение приобретает воинская дисциплина, строгое и неукоснительное выполнение воинских уставов и приказов, что высокая дисциплина является одним из важнейших условий постоянной боевой готовности войск. В свете указаний партии, приказов и директив Министра обороны СССР и Главного политического управления, рекомендаций Всеармейского совещания секретарей партийных организаций на Военном совете был дан подробный и обстоятельный анализ деятельности командиров, штабов, политорганов по укреплению воинской дисциплины. По обсужденному вопросу приняты постановление и развернутый план практических мероприятий. Военный совет потребовал от всех командиров, штабов и политорганов обеспечить точное выполнение намеченных мер.

Военный совет рассмотрел также итоги финансово-хозяйственной деятельности и контрольно-ревизионной работы в частях Группы в 1972 году и задачи на 1973 год. Выступавшие по этому вопросу заместитель командующего — начальник тыла СГВ генерал-майор У. М. Чернышенко, начальник финансового отдела полковник Д. Р. Цыденов, первый заместитель начальника политуправления СГВ генерал-майор К. К. Широгоров и другие остановились на положительных сторонах и недостатках в финансово-хозяйственной деятельности командиров, политорганов, офицеров штабов и служб. Итоги обсуждения вопроса подвел командующий войсками Группы. В принятом постановлении Военный совет наметил конкретные меры по улучшению хозяйственной и финансовой деятельности частей Группы в 1973 году.

ПЕРЕД МАРШЕМ.

Фото О. Кривопалова.

ВЫПОЛНЕНИЕ ОБЯЗАТЕЛЬСТВ — ПОД КОНТРОЛЬ!

ДА РАЗВЕ ДЕЛО В РАПОРТЕ?..

Весть о том, что саперы отделения, которым командует младший сержант А. Виляйкин, отрабатывая очередной учебный норматив, получили неудовлетворительную оценку, для многих явилась неожиданностью. Воины на протяжении нескольких лет успешно выполняли ответственные задачи. Соревнуясь под девизом «Отлично знать и содержать оружие и боевую технику, мастерски владеть ими», они и в этом году настойчиво совершенствовали свою выучку, вели активную борьбу за выполнение принятых обязательств. И вдруг такое...

В свое время саперы получили комплект тяжелых механизированных мостов из другого подразделения. Обрадовались воины. «Вот основная техника, — говорили в подразделении, — и самые сложные задачи будут нам по плечу». Нередко в боксы, где стояли эти машины, заглядывали и воины других специальностей. Все по-хорошему завидовали саперам. Но праздник длился недолго. Вскоре начались неприятности.

Все началось с того дня, когда механики-водители младший сержант А. Виляйкин и его подчиненные отнесли аккумуляторы на зарядку. Через несколько часов специалист сообщил командиру отделения неутешительную весть. Оказалось, что батареи восстановлению не подлежат. Об этом поставили в известность и старшего лейтенанта В. Стельжина. Офицер заспешил в техчасть. Там его внимательно выслушали, обещали разобраться в случившемся и помочь.

Дальше события развивались, как в известной всем поговорке о семи пятницах, у которых дитя всегда без присмотра. Вскоре были откомандированы перенимать опыт у соседей молодые механики-водители рядовые Л. Петров и Ш. Кочкаров. В этот же день уехал в отпуск и командир подразделения. Младший сержант А. Виляйкин целыми днями хлопотал на технике, с тревогой смотрел на осиротевшие машины, ломал голову над тем, как же найти выход из создавшегося положения.

И, представьте себе, нашел! Снял аккумуляторы с другого автомобиля и поставил на свой. Воин создал окрыленный. Теперь его машина заводилась, как говорится, «с полоборота». Может быть, комсомолец А. Виляйкин «выручил» бы и сослуживцев, но, к сожалению, годных к эксплуатации батарей в подразделении больше не оказалось.

...Случилось так, что воины должны были выехать на очередные занятия в поле. Саперы прибыли в парк. Старались как можно быстрее подготовить технику к рейсу, младший сержант А. Виляйкин помог завести машины рядовым Л. Петрову и Ш. Кочкарову. Хотя и с некоторым опозданием, но все же воины прибыли в указанный район.

Нет надобности перечислять мытарства саперов на этих занятиях. Стоило на каком-то участке механикам-водителям заглушить двигатели, хотя бы, например, в целях экономии горюче-смазочных материалов или моторесурса двигателя, как снова заводить машины приходилось с помощью буксира.

На вопрос о том, на что рассчитывали специалисты, выезжая в поле на неисправной технике, старший лейтенант В. Стельжин, например, ответил, что надеялись... «на авось». Это злополучное «авось» на этот раз и подвело воинов.

О случившемся вскоре узнал старший начальник. И все, как говорится, встало на свои места. Парням, оказывается, открывался очень просто. Не прошло и нескольких часов, как в расположение саперов было доставлено необходимое количество аккумуляторов. Продолжая выполнить учебно-боевую задачу, водители больше ни разу не пользовались буксирами.

— Да, мы слышали о том, что саперы не готовы к выезду в поле, — признался офицер технической части капитан В. Мандрыко.

Слышать-то слышали, а мер никаких не принимали. К тому же специалист обвинил во всем старшего лейтенанта В. Стельжина: ой, мол, пренебрег простой формальностью — рапорта не написал. А слова ведь к делу не пришьешь.

Слушая я офицера и удивлялся тому, какую «магическую» силу имеет еще обычный лист бумаги. Слов нет, завяли на воспоминание технического имущества писать надо. Таков порядок. А если об этом не знал молодой командир подразделения? Собственно, старший лейтенант В. Стельжин вины с себя не снимает. Он болезненно переживает случившееся. Подсказан ему о рапорте а свое время офицеры технической части, и дело бы обернулось иначе.

На этом, пожалуй, можно бы и закончить рассказ о злополучных аккумуляторах, которые в ответственный момент подвели саперов. Но дело в том, что поиски виновных еще продолжаются. По-прежнему «Иван кивает на Петра...» И никому невдомек, что от этого страдают только интересы общего дела.

Не за горами день, когда саперы будут отчитываться за результаты своего труда в зимний период обучения. Воинов не упрекнешь в лености. Они трудятся с полным напряжением сил, старательно изучают вверенную технику. Стремление саперов с честью сдержать свое слово в социалистическом соревновании заслуживает только похвалы. А в случившемся механики-водители не виноваты. Они и так сделали все возможное, чтобы выполнить приказ командира.

Почему же подчас, не успев по-настоящему разгореться, гаснет огонек соревнования? Вместо того чтобы помочь подчиненным в совершенстве овладеть вверенной им техникой, отдельные офицеры заняли позицию сторонних наблюдателей. Говорить о тех многих потерянных часах драгоценного учебного времени не приходится. Из-за неисправности аккумуляторов автомобили не могли выезжать на практические занятия в поле, отдельные вопросы специальной подготовки по еще старших товарищей отработаны не в полном объеме. Правда, сейчас в роте стремятся наверстать упущенное. До предела заполнены трудовые будни саперов. Не от доброй жизни, как говорится, здесь успешно фарсируют выполнение плана боевой подготовки. Иногда даже в ущерб качеству. Этого можно было вполне избежать, не будь еще в практике у отдельных должностных лиц равнодушного отношения к своим служебным обязанностям, формализма, прикрытого листком бумаги.

Капитан Р. ИБРАГИМОВ.

Пребывание Н. В. Подгорного в Хельсинки

ХЕЛЬСИНКИ. (ТАСС). 3 апреля сюда по приглашению Президента Финляндской Республики У. К. Кекконена с официальным визитом прибыл Председатель Президиума Верховного Совета СССР Н. В. Подгорный для участия в празднновании 25-я годовщины со дня подписания советско-финляндского Договора о дружбе, сотрудничестве и взаимной помощи.

Состоялась церемония возложения советскими гостями цветов к мемориальной доске, установленной на доме на площади Хаканиементорг, в центре рабочего района финской столицы, где осенью 1917 г. жил В. И. Ленин.

Президент Финляндии У. К. Кекконен дал сегодня обед в честь Председателя Президиума Верховного Совета СССР Н. В. Подгорного.

Выступая на обеде, У. К. Кекконен отметил, что Договор о дружбе, сотрудничестве и взаимной помощи между Финляндией и СССР выдержал проверку временем и выполнил поставленные перед ним важные задачи.

Ваше присутствие на празднновании 25-летия договора, сказал У. К. Кекконен, обращаясь к Н. В. Подгорному, — это новое проявление того уважения, которое народы и правительство Советского Союза питают к хорошим отношениям с Финляндией, основанным на принципах мирного сосуществования. Мы высоко ценим это, заявил Президент Финляндии. Мы честно стремимся к тому, чтобы собственными усилиями укреплять между нашими странами сотрудничество, основывающееся на взаимном доверии.

Затем выступил Н. В. Подгорный.

История советско-финляндских отношений, сказал он, отчетливо выделяет два крупных документа, которые имеют особое значение. Первый из них — подписанное В. И. Лениным в декабре 1917 года постановление Советского правительства о признании государственной независимости Финляндской Республики.

Второй документ — заключенный в 1948 году Договор о дружбе, сотрудничестве и взаимной помощи между Советским Союзом и Финляндией, заложивший прочную и надежную основу для развития дружественных советско-финляндских отношений. Внешнеполитическая «линия Паасикиви—Кекконена», основанная на договоре 1948 года, позволила Финляндии войти на широкие просторы развития, заметно повысить свою роль и авторитет на международной арене.

Отличительной особенностью советско-финляндского договора 1948 года является прежде всего то, что договор двух независимых, равноправных государств, составленный с учетом глубоких, долгосрочных интересов народов Советского Союза и Финляндии. Отмечая основополагающую роль договора для советско-финляндских двусторонних отношений, мы вместе с тем подчеркиваем и его международное значение. Договор, надежно обеспечивая безопасность Финляндии и северо-западных границ СССР, стал важным фактором поддержания стабильности в Северной Европе, укрепления мира на всем европейском континенте.

Н. В. Подгорный выразил уверенность в том, что СССР и Финляндия и впредь будут идти курсом, определенным договором 1948 года, будут крепить дружбу и сотрудничество в интересах советского и финского народов, в интересах прочного мира и международной безопасности.

* * *

4 апреля в президентском дворце продолжались переговоры между Председателем Президиума Верховного Совета СССР Н. В. Подгорным и Президентом Финляндской Республики У. К. Кекконеном. В ходе переговоров состоялся дружественный и деловой обмен мнениями по вопросам, представляющим интерес для обеих сторон.

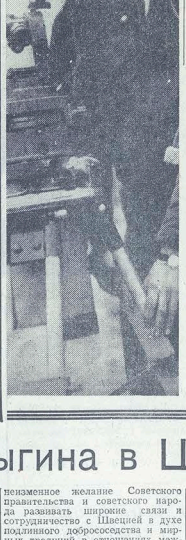

Стать специалистом 2-го класса — такую задачу поставил перед собой гвардии ефрейтор Владимир Валенков. Отличник боевой и политической подготовки верен своему слову: большинство нормативов он выполняет на «отлично».

Соревнуясь под девизом «Отлично знать оружие и боевую технику, мастерски владеть ими», гвардеец с максимальной нагрузкой использует каждую минуту учебного времени. А научившись сам, охотно делится своим опытом с товарищами. На днях ефрейтор В. Валенков выдержал очередной экзамен. Действуя в тактической обстановке, приближенной к реальным условиям современного боя, он быстро и четко выполнял свои обязанности.

За трудолюбие и старание в изучении вверенной техники, за умелые действия в сложных полевых условиях воин поощрен краткосрочным отпуском.

В. ВАЛЕНКОВ.

Фото О. Кривопалова.

Отличились водители

Ранним утром поднятые по тревоге воины выехали на тактические занятия. Предстояло совершить длительный многокилометровый марш. Особая нагрузка выпала на долю наших водителей. Трудные дорожные условия требовали от них максимального внимания, мастерского владения техникой.

Водители успешно справились с поставленной задачей. Они своевременно прибыли в назначенный район. Быстро рассредоточив машины, тщательно замаскировав их, они, не теряя времени, приступили к обслуживанию техники. Хорошо работали все, но особенно инициативно действовали рядовые Виктор Заяц и Иван Чернов. Они раньше других подготовили машины к обратному маршу и успели помочь сослуживцам.

Когда выпала свободная минута, воины собрались в походной ленинской комнате. Накоротке состоялось комсомольское собрание, на котором было рассмотрено заявление рядового Александра Мочалова о приеме в члены ВЛКСМ. Товарищи тепло поздравили молодого воина со знаменательным событием в его жизни.

Полевые занятия показали возросшую специальную выучку автомобилистов. Водители и на этот раз не подвели. Они успешно справились с поставленной перед ними задачей.

Рядовой В. ТЕЛИЧКА,
слушатель школы военкоров.

21 апреля — коммунистический субботник

Слово военных строителей

Горячо откликнулись на призыв коммунистов — провести в честь дня рождения Владимира Ильича Ленина коммунистический субботник — воины-строители нашего подразделения.

На митинге, который проходил под девизом «Коммунистическому субботнику — ударный труд», выступили коммунисты офицеры Михайлов и Иванов, комсомольцы старший сержант сверхсрочной службы Мамуков, младший сержант Гринько, рядовой Федотов. Они обратились к сослуживцам с призывом: всем, как один, выйти на субботник.

Единогласно было принято решение считать 21 апреля днем повышенной производительности труда и наилучшего качества работ. Трудиться только на сэкономленных строительных и горюче-смазочных материалах. Было решено организовать оперативный штаб субботника.

В него вошли коммунисты и комсомольцы подразделения, лучшие специалисты, ударники коммунистического труда.

Они наметили конкретные задачи на каждом участке, назначили старших, определили объем работ подразделению.

Воины нашего подразделения полны решимости трудиться в этот день по-ударному, все заработанные средства передать в фонд пятилетки.

Рядовой В. ХАЛИМОВСКИЙ,
слушатель школы военкоров.

Визит А. Н. Косыгина в Швецию

СТОКГОЛЬМ, 4 апреля. (ТАСС). Председатель Совета Министров СССР А. Н. Косыгин дал вчера обед в честь Премьер-Министра Швеции У. Пальме.

Во время обеда А. Н. Косыгин и У. Пальме обменялись речами.

Находясь в Швеции, встречаясь с ее людьми, сказал А. Н. Косыгин, мы можем непосредственно ощущать дружелюбие шведского народа, искренность его стремления к общению, упрочению доверия, к сотрудничеству.

Вчера мы имели возможность беседовать с Его Величеством королем Густавом VI Адольфом. У нас состоялись встречи и беседы с господином Пальме и другими шведскими государственными деятелями. Характеризуя эти беседы, мы можем сказать, что широкий обмен мнениями как по международным проблемам, так и по вопросам двусторонних отношений был, безусловно, плодотворным. Круг обсуждавшихся вопросов, атмосфера этих встреч показали, что обе стороны проникнуты желанием поднять на более высокую ступень советско-шведские отношения, расширить сотрудничество между нашими странами и народами.

Цель нашего визита именно в том и состоит, чтобы подтвердить неизменное желание Советского правительства и советского народа развивать широкие связи и сотрудничество с Швецией в духе подлинного добрососедства на разных традициях в отношениях между нашими странами. Наша цель состоит также в том, чтобы наметить, где это возможно, практические пути для дальнейшего расширения нашего сотрудничества.

Глава Советского правительства сказал далее, что стремление к расширению сотрудничества становится все более сильной тенденцией в международных отношениях. С другой стороны, только укрепляя и развивая эту тенденцию, можно создать обстановку прочного мира, безопасности и доверия, которая необходима народам.

Будущий мир, несомненно, будет мирным сотрудничеством. Развивая отношения с другими странами, мы делаем это не только для решения конкретных практических задач, но и в интересах упрочения мира.

Советский Союз готов и впредь сотрудничать с Швецией в развитии отношений добрососедства и взаимопонимания. Нам хотелось бы, чтобы у народа Швеции крепло убеждение в том, что народы Советского Союза его искренние друзья.

А. Н. Косыгин предложил тост за дальнейшее развитие советско-шведского сотрудничества, за укрепление мира и прогресса.

Выступивший затем Премьер-Министр У. Пальме выразил благодарность за дружественные слова в адрес шведского народа.

Два народа, продолжал он, которые имели в течение своей истории тесные контакты и во многом влияли друг на друга — с оговоркой, конечно, что мы являемся малой страной, а Советский Союз — великой, — такие народы должны иметь много общего, они многим могут обмениваться во всех областях человеческой деятельности. Поэтому мы очень ценим, что Вы, господин Косыгин, приобрели к нам с визитом.

Мы имели возможность, сказал У. Пальме, обменяться мнениями по актуальным международным вопросам, лучше узнать позицию друг друга. В этом мы видим залог перспективного развития мирного сотрудничества и мирных контактов. Мы весьма заинтересованы в решении вопросов, которые обсуждались, в том числе вопросов долгосрочного торгового и экономического сотрудничества.

У. Пальме предложил тост за Председателя Совета Министров СССР А. Н. Косыгина, за дружбу между шведским и советским народами.

* * *

ГЕТЕБОРГ, 4 апреля. (ТАСС). Находящийся в Швеции с официальным визитом Председатель Совета Министров СССР А. Н. Косыгин был сегодня гостем города Гетеборга. В поездке его сопровождал Премьер-Министр Швеции У. Пальме.

СЕРЖАНТЫ
опыт, проблемы, суждения

Примерность — во всем

Лучшими в нашем подразделении являются экипажи радиостанций, которыми командуют старший сержант Мелещук и сержант Немкович. Оба командира — отличники боевой и политической подготовки, специалисты 2-го класса. Умело руководя подчиненными, показывая пример в работе на технике, эти сержанты приложили немало сил для того, чтобы вывести свои экипажи в отличные.

На недавних проверочных тактических учениях Мелещук и Немкович вновь продемонстрировали высокое мастерство, хорошую полевую выучку. В течение нескольких суток они обеспечивали командира бесперебойную устойчивую связью.

Активно участвуя в социалистическом соревновании под девизом «Отлично знать и содержать оружие и боевую технику, мастерски владеть ими», воины отличных экипажей стремятся удержать достигнутые рубежи, добиваются новых высотин в боевом совершенствовании. И пример добросовестности, старания во всем показывают старший сержант Мелещук и сержант Немкович.

Младший сержант Е. НАЗАРЕНКО.

МАСТЕРСТВО

— По машинам! — подал команду руководитель занятий. — Танкисты быстро заняли свои места. Взревели мощные двигатели. Первый танк пошел по трассе. За рычагами — младший сержант Кулаков, специалист 1-го класса, отличник учебы. Послушная его умелым рукам грозная машина легко набирает нужную скорость, преодолевает одно из трудных препятствий — колейный мост. А на пути все новые и новые преграды. Но опытному специалисту они не помеха.

И вот трасса танкодрома с ее сюрпризами осталась позади. Теперь — обстрел по мишеням. Точно выполнив упражнение на «отлично», — по машинам! — подал команду руководитель занятий. — Танкисты быстро заняли свои места. Взревели мощные двигатели. Первый танк пошел по трассе. За рычагами — младший сержант Кулаков, специалист 1-го класса, отличник учебы. Послушная его умелым рукам грозная машина легко набирает нужную скорость, преодолевает одно из трудных препятствий — колейный мост. А на пути все новые и новые преграды. Но опытному специалисту они не помеха.

И вот трасса танкодрома с ее сюрпризами осталась позади. Теперь — обстрел по мишеням. Точно выполнив упражнение на «отлично», — по машинам! — подал команду руководитель занятий. — Танкисты быстро заняли свои места. Взревели мощные двигатели. Первый танк пошел по трассе. За рычагами — младший сержант Кулаков, специалист 1-го класса, отличник учебы. Послушная его умелым рукам грозная машина легко набирает нужную скорость, преодолевает одно из трудных препятствий — колейный мост. А на пути все новые и новые преграды. Но опытному специалисту они не помеха.

Теперь очередь младшего сержанта Горяного. Кулаков смотрит за машиной товарища и заметно волнуется. Ведь Горяной — его друг и соперник в соревновании. И, естественно, успех одного радует другого, неудачи — огорчают. Да иначе и не должно быть.

Младший сержант Горяной уверенно водит танк. Одинаково при преодолении воронки допустил ошибку. После занятий состоялся разбор ее, вскрыли причину просчета.

Победителем в соревновании вышел младший сержант Кулаков.

Младший сержант В. ТРУБНИКОВ.

Умелым командиром, грамотным специалистом зарекомендовал себя младший сержант С. Куркин. На недавних тактических учениях он сам и его подчиненные показали высокое боевое мастерство в борьбе с воздушным противником.

На снимке: младший сержант С. КУРКИН на полевых занятиях.

Фото О. Кривовалова.

Слагаемые успеха

Экипажи продолжают совершенствовать технику в боевое положение. Солдаты и сержанты трудятся с полным напряжением сил. На счету буквально каждая секунда. В действиях воина нет ни одного лишнего движения. Чувствуется друг состязательности. Связисты стремятся перекрыть нормативы и обеспечить командира надежной связью.

Первым докладывает о готовности ефрейтор Серяйкин. За ним — рядовые Бень и Осяжин. Но они не довольствуются тем, что выполнили свою задачу быстрее всех, тут же спешат на помощь товарищам.

Станции развернуты. Начинается настройка аппаратуры, вхождение в связь. Часть воинов заступает на боевое дежурство, остальные — приступают к инженерному оборудованию станций и их маскировке. Между связистами, экипажами разгорается соревнование за быстроту и качество производимых работ. Правда, поначалу кто-то из молодых усомнился: зачем, мол, вручную брал сержантов, довел до нас тактическую обстановку и сказал:

— Учения продлятся несколько суток. Поэтому правильно рассчитайте силы людей. Рационально используйте время для работ и отдыха личного состава.

Слушая офицера, я невольно вспоминал случаи из нашей командирской практики. Порой некоторые сержанты считают: раз солдат вышел на учения, то о нем он должен забыть. Иногда и есть возможность час-другой поспать, но командиры ни этого не разрешают.

Такой подход к организации отдыха людей, образно говоря, настраивает личный состав не на ту волну, снижает его боеспособность. А потом тот или иной командир удивляется, почему радист перепутал радиограмму, водитель заехал в кювет. Зачем же искусственно создавать трудности, когда их на учениях и без того хватает с лихвой!

Поэтому мы, зная, что предстоит длительный ночной марш, после проверки и дозаправки горючим автомобили разрешили отдыхать водителям и свободным от дежурства радистам.

Едва ступились сумерки, как подразделение снялось с занимаемых позиций и двинулось в дальний путь. Марш продолжался всю ночь, но водители вели машины уверенно. Несомненно, этому способствовало то, что они накануне сумели восстановить свои силы, отдохнуть после предыдущей бессонной ночи.

И вот густой сосновый перелесок — указанный район. Развертываем станции, приступаем к приему и передаче корреспонденций. У действующих по соседству с нами связистов уже обнаружены существенные недостатки в работе, а у нас все идет нормально. Опытные специалисты сержанты Баркалов, Гусев, ефрейтор Серяйкин, рядовые Бень, Осяжин задают тон в борьбе за выполнение принятых на период учений социалистических обязательств. От них стремятся не отстать остальные воины взвода.

Начальники станций, старослужащие солдаты решостно следят за работой молодых специалистов, своевременно оказывают им действенную помощь. Каждый дает себе отчет в том, что успех коллектива в целом слагается из усилий всех его членов. Здоровое соперничество, дружба и взаимопомощь давно уже отличают солдат и сержантов нашего взвода. Вот почему нам по плечу любые задачи.

Учения, длившиеся несколько суток, закончились. На предварительном подведении итогов старший начальник дал высокую оценку воинам-связистам нашего взвода.

Старший сержант В. СКИДАН.

Морально-политическая и психологическая закалка воина

СЕКУНДЫ ИСПЫТАНИЯ

Из репродуктора неслись различные доклады летчиков команды руководителя полетов. Обычная, рабочая обстановка очередной летной смены, когда воздушные бойцы поднимают в небо сверхзвуковые ракетопосцы и приобретают необходимый опыт. Выполняли очередные полетные задания и мы, молодые летчики. Правда, наши упражнения были не такими сложными, как у командиров и старших товарищей: мы находимся только в начале пути к вершинам боевого мастерства. Поэтому для нас каждый очередной полет является довольно крутой ступенькой на этом пути. И мы готовились к очередной летной смене с той же настойчивостью, с какой готовятся первоклассные воздушные бойцы к своим сложным по технике пилотированию и тактическим приемам упражнениям. Так и должно быть. Ведь в воздухе и начинающему авиатору, и умудренному опытом ветерану надо действовать одинаково четко, умело, инициативно.

В этом нам пришлось убедиться еще раз в тот же день. Когда полеты были в разгаре, из репродуктора раздался доклад:

— Я «двадцать пятый», прая на подкрыльная стойка шасси не выходит.

Уже много раз мне приходилось слышать этот несколько измененный лайнгифонами голос — голос моего товарища гвардии лейтенанта Анатолия С. Вместе с этим офицером мы прошли в подразделении на авиационного училища, вместе начали трудный путь к вершинам боевого мастерства. Голос Анатолия звучал в обычной рабочей обстановке, когда все идет нормально. А вот сейчас в нем чувствовалось и в то же время напоминало о нем знакомом, уже пережитом. О чем же? О первых наших самостоятельных полетах. Тогда Анатолий доложил, что прошел дальнюю приводную радиостанцию. Метеоусловия были простые, ничто не предвещало усложнения обстановки. Но Анатолий был так напряжен, что своими неосторожными (или неумелыми) действиями сам внес это усложнение. И произвел посадку с большим недолетом, несмотря на четкие, точные команды руководители.

Проще простого было обвинить молодого летчика в том, что он плохо подготовился к полетам, не проникся чувством высокой ответственности за их выполнение. Немного сложнее понять его состояние, увидеть истинные причины случившегося. Я, например, осознал все это несколько позже, когда сам прочувствовал всю сложность неожиданного изменения обстановки.

Дело было так. Я выполнял очередной полет по маршруту. И вдруг, где-то на его середине, оперативно, что командная радиостанция вышла из строя. Случай вполне возможный. В ходе предварительной подготовки к полетам мы всегда отрабатывали действия при отказе пилотажного, навигационного или другого оборудования самолета. Были готов и я к тому, чтобы успешно выйти из трудного положения при отказе командной радиостанции. Благополучно привел свой ракетоносец на аэродром, выполнил заход на посадку. Как мне показалось, действовал совершенно спокойно. Тем более, что после момента появления неисправности времени прошло уже достаточно, пора было привести свои чувства в полный порядок.

На самом же деле я находился в состоянии высокой напряженности, которой даже не замечал. Ничем иным нельзя объяснить мою ошибку в технике пилотирования, когда тоже посадил самолет с довольно большим перелетом. А ведь на этот элемент полета неисправность радиостанции прямо не влияет.

Командиры поняли мое состояние, как и состояние гвардии лейтенанта Анатолия С., приняли меры к тому, чтобы помочь нам, молодым летчикам, успешнее преодолеть напряжение нервной системы, которое ощущается в первых полетах.

Использовались различные пути. Одним из самых сложных и, на мой взгляд, результативных является путь отработки действий в особых случаях полета на тренажерах и во время контрольных заданий на «спарке». Здесь наши командиры не жалеют ни времени, ни сил. Дают нам указания, какие действия следует отработать и в каком порядке. Тщательно контролируют качество тренажей, руководят ими, дают немало дельных советов. И мы сами замечаем, как день это для крепнут наши навыки в управлении сверхзвуковым ракетоносцем. Уже многое на того, что на первых порах повергало нас в смятение, стало привычным, не представляющим особой сложности. Потому что на тренажере и на «спарке» командиры приняли нам уверенность в своих силах, умение правильно действовать в той или иной обстановке.

Особое значение здесь имеют рассказы наших старших товарищей о своей практике. Слушая командиров, четко представляешь себе, что переживает летчик, попадая в обстановку, непредусмотренную заданием: как он определяет появление отказа и отклонения от нормальных условий, какие первые побуждения возникают, как он управляет самим собой. Пожалуй, вот это, последнее — самое главное. Не помню сейчас, кто сказал, что надо научиться управлять собой, тогда легче будет управлять самолетом. Действительно, мастерство техники пилотирования неразрывно связано с умением летчика контролировать собственное психологическое состояние, которое в сложной обстановке может во многом отклониться от нормального. Поэтому наши командиры и помогают нам осмыслить процесс овладения положением в самой сложной ситуации. И в ходе их рассказов мы сами как бы переживаем все перипетии различных особых случаев в полете, начинаем четче представлять порядок необходимых действий. А главное — при встрече с тем или иным усложнением мы не будем ощущать новизны впечатлений, которые во многом сковывают человека.

С особым вниманием слушаем тех летчиков, которые, можно сказать, на глазах у нас стали любителями и в трудной обстановке. Помнится, или полеты днем в сложных метеоусловиях. Гвардии старший лейтенант Николай Суровинин доложил об отказе автоматического радиокомпаса. Мы представляем себе, что это такое. Недаром же стрелку этого прибора летчики называют «золотой стрелкой». Где бы ни находился, куда бы ты ни летел, как бы обладая ни укрывали от тебя землю, а наш верный друг — «золотая стрелка» — неизменно указывает направление полета на дальнюю приводную радиостанцию своего аэродрома. Ты можешь выполнять самые сложные эволюции, самые трудные маневры при преодолении зоны ПВО «противника», но стоит бросить взгляд на указатель радиокомпаса — и ты уже спокоен, ибо четко представляешь, в каком направлении надо лететь, чтобы попасть домой. И вот эта «золотая стрелка» замерла.

Потом, когда Николай приземлился, мы тут же окружили его. Нам интересно было послушать его во-первых, он только что правильно действовал в сложной ситуации, а во-вторых, он, можно сказать, еще вчера был таким же молодым летчиком, как и мы сегодня, и его восприятие во многом сходно с нашим. Суровинин подробно рассказал о том, по каким признакам определил отказ радиокомпаса, как использовал дублирующие средства для устранения неисправления полетного задания. И одна из страничек инструкции летчику — конечно же, в ней предусмотрены все эти действия — сошла для нас. Если до этого все описанные в инструкции действия в особых случаях полета были для нас абстрактным понятием, то сейчас мы их стали более четко представлять себе. Естественно, что и в воздухе мы стали действовать четче, увереннее.

«А вот как сейчас справится Анатолий?» — думал каждый из нас, глядя на заходящий на посадку самолет, которым управлял гвардии лейтенант С. Конечно, опытного воздушного бойца подобная ситуация не поставила бы в затруднительное положение. А для любого из нас такая обстановка оказалась бы трудной.

Молодой летчик по команде руководителя использовал для выпуска шасси дублирующую систему, но стойка шасси не стыковалась на замок. И если наш товарищ сейчас не сумеет справиться с положением, то в конце пробега самолет опустится на правое крыло, как подбитая птица. Однако этого не произошло. Молодой летчик проявил выдержку, самообладание, летное мастерство и отличил правильно принятое верхнеуровневое решение. Значит, мужают лейтенанты, становятся умелыми воздушными бойцами, которым по плечу сложные задачи и которые уже обладают необходимыми морально-политическими и психологическими качествами.

Гвардии лейтенант А. ПЕРЕВАЛОВ, военный летчик 3-го класса.

МОЙ РАБОЧИЙ ДЕНЬ

Много забот у сержанта, шарк крут его обязанностей. Чтобы успеть выполнить их, надо уметь правильно распределить свое время, найти главное в работе и сосредоточить на нем внимание. И вот здесь-то часто приходится сталкиваться с трудностями. Немного порой разобраться в гуще повседневных дел, выбрать из них то, что нужно сделать в первую очередь, а все остальное, второстепенное отодвинуть на второй план. Здесь нужны опыт, практика, твердое знание своих обязанностей.

Каждый из нас строит свою работу на основе требований уставов, с учетом условий службы и занимаемой должности. В своей деятельности мы применяем и основное уже известное, испытанные жизнью приемы и методы. Однако нам нередко приходится проявлять творчество, искать наиболее разумные способы решения стоящих перед нами задач. Расскажу о себе, как я строю свою работу.

Мой рабочий день начинается за несколько минут до подъема. Что главное для меня сейчас? Прежде всего то, чтобы мои подчиненные быстро встали, оделись и приготовились выйти на физическую зарядку. Поэтому за одну-две минуты предупреждаю дневный состав отделения, чтобы он приготовился к построению. В строю проверяю наличие воинов, соблюдение ими установленной формы одежды.

Началась физическая зарядка. Мне нужно самому заниматься и руководить подчиненными. Метод здесь один: «Делай, как я». Тренируюсь и наблюдаю за солдатами, подаю команды. Мое внимание сосредоточено на том, чтобы воины размялись, получили заряд бодрости и энергии на весь трудовой день.

Утренняя строевая тренировка. Перед ее началом снова проверяю наличие подчиненных. Проводя занятия, стремлюсь устранить те недостатки в действиях солдат, которые выявились раньше. Иногда командовать отделением назначаю наиболее подготовленного и исполнительного старослужащего воина, а сам проверяю кого-либо из отстающих. Этим добиваюсь равномерной выучки подчиненных.

Плановые занятия провожу согласно расписанию, поступаю так, как требует методика. Здесь хочу остановиться на подведении итогов. При отработке учебных вопросов я обязательно делаю пометки в своей тетради, записываю в все все подчиненных, выставляю оценки. После занятий проверяю работу, отмечаю, кто какых результатов достиг. Это способствует успешному выполнению социалистических обязательств, принятых подчиненными.

Подошло время ухода за вооружением и боевой техникой. Принимаю все меры к тому, чтобы оружие было выжищено, смазано, аккуратно поставлено в пирамиду. Это — важнейший элемент боевой готовности.

Каждому солдату выдаю оружие лично, определяю степень его разборки и чистки. Обеспечиваю отдельно ветошью, маслом, другими материалами и принадлежностями. Чищу свой автомат и контролирую подчиненных. Если возникает необходимость, оказываю кому-то из них помощь.

После чистки, проверяю ее качество. Недостатки приказываю устранить. Ставлю задачу отвестственному за порядок в пирамиде — осмотреть оружие, масленки, противогазы, все аккуратно заправить. Затем контролирую, как выполнены мои указания.

Много дел у меня и в часы самоподготовки. Надо организовать учебу подчиненных, самому подготовиться к предстоящим занятиям, проинструктировать пособников, позаботиться о материальном обеспечении. Вот где необходимо уметь правильно распределить свое время.

Поступаю обычно так. Отделение рассаживаю в определенном месте, даю задание каждому подчиненному, обеспечиваю их литературой и пособиями. Сам берусь за составление конспектов, а воины в это время занимаются самостоятельно. Если возникают трудные вопросы, помогаю солдатам разобраться в них. В конце самоподготовки инструктирую помощников, беседую с личным составом о предстоящих занятиях, каждому ставлю конкретную задачу.

Кое-кто из сержантов может сказать, что во время самоподготовки невозможно выполнить весь объем работ. Полностью согласен с этим. Получить инструктаж от командира взвода, изучить методическую литературу, составить конспекты, подготовить материальное обеспечение за два часа, конечно, трудно. Поэтому указания от офицеров мы получаем раньше. Готовить материальное обеспечение можно поручить наиболее подготовленному воину, и он все сделает. Не вечером следует проверить и получить то, чего не хватает. На местность выходить тоже не всегда требуется. Ее можно изучить во время предшествующих занятий и подобрать нужный участок. Так что в часы самоподготовки остается лишь изучить литературу и составить конспекты.

В часы политико-массовой работы я вместе с отделением присутствую на проводимых мероприятиях. Случается и сам их организую. Стремлюсь к тому, чтобы все мои подчиненные присутствовали на беседах, лекциях и т. д. Ибо без высокой идейной зрелости, сознательности, дисциплинированности каждого воина невозможно добиться успеха в учебе.

Но вот настало время для личных потребностей военнослужащих. Некоторые младшие командиры считают, что в этот момент им нечего делать. Это не совсем так. Я — командир. В моем подчинении люди я, отдыхая сам, занимаясь личными делами, я интересуюсь, как отдыхают подчиненные. Использую это время для бесед с воинами. Это помогает лучше понять их, узнать о их запросах и нуждах.

В моем отделении служит рядовой Провадовский. На первых порах он часто нарушал воинскую дисциплину. Много с ним пришлось работать: убеждать, наказывать. Ничего не помогало. И тогда я решил поговорить с ним начистоту. Всего лишь несколько вечеров понадобилось для того, чтобы понять причину его неправильного поведения. А там уже легче стало влиять на него. Через некоторое время рядовой Провадовский исправился, стал дисциплинированным солдатом.

Так что личное время — самый благоприятный момент для воспитательной работы. Сержант всегда рядом с подчиненными. И это надо использовать в полную меру.

Учебный день подходит к концу. Я подхожу его итоги, ставлю задачи. Кого-то отмечаю, поощряю, кому-то делаю замечание. Каждый подчиненный должен обязательно знать, чего он достиг сегодня, что ему необходимо делать завтра. Это — один из важнейших принципов социалистического соревнования.

Вечерняя прогулка, поверка, отбой. Я — на пороге нового дня. Как сложатся мои дела завтра я уже ясно представляю. Потому что у меня сложился конкретный план действий, четко определен каждый шаг.

Сержант А. МАЛОШТАН.

Настойчиво совершенствует свое боевое мастерство комсомолец гвардии рядовой Г. Михеев. Он уже не раз был заряжающим. Старательный воин за короткий срок изучил специальность наводчика и сейчас метко поражает цели, стал классным специалистом, отличником боевой и политической подготовки.

На снимке: гвардии ефрейтор Л. ИСАЕВ (слева) и гвардии рядовой Г. МИХЕЕВ загружают поражает цели на боевую машину.

Фото В. Горяева.

Гранатометчики ведут огонь

Сигнал «Внимание, танки!» быстро прокатился по цепи от солдата к солдату.

Боевые машины «противника», развернувшись в линию, устремились на мотострелков. Теперь исход боя во многом зависел от рядового Зимина и других гранатометчиков. Но выдержим гвардейцу не занимать. Руки крепко держат оружие. Небольшая поправка на ветер. Огонь!

Сноряд точно прошил левофланговую мишень. Слева и справа от гранатометчика послышался стук автоматных очередей: товарищи отсекали пехоту от танков «противника».

Вторым выстрелом была уничтожена еще одна цель. С третьей бронированной машиной расправился гвардеец Кудрявцев.

При подведении итогов занятия было отмечено, что гранатометчики свои обязательства выполнили с честью.

Лейтенант А. БАРИНОВ.

Благодаря заботам

Вот уже несколько суток мы находимся в поле. Но за все это время не чувствовали себя в отрыве от части. Утром нам доставляют свежие газеты, после обеда полевая почта приносит письма. А когда наступает вечер, отличник боевой и политической подготовки рядовой Владимир Маров, овладевший специальностью киномеханика, демонстрирует фильмы. Мы уже просмотрели немало учебных и художественных кинокартин. С особым вниманием был встречен фильм «Кройная проверка».

Ефрейтор В. НИКОЛАЕВ.

В ПЕРЕДОВОМ РАСЧЕТЕ

Расчет младшего сержанта С. Легкова является одним из передовых в нашем подразделении. Четко и слаженно действовали воины на полевых занятиях. Ефрейтор В. Хвоз, рядовые Р. Умаров и Н. Сулейманов показали возросшее огневое мастерство.

Сержант А. БИКМУХАМЕТОВ.

Партийная жизнь. После Всеармейского совещания

ВЕЛЕНИЕ ВРЕМЕНИ

В этой части установилась хорошая традиция. Любое важное политическое событие, происходящее в нашей стране и за рубежом, в жизни советского народа, партии, а также в наших Вооруженных Силах, сразу же оперативно доводится до личного состава.

Так было и в период работы V Всеармейского совещания секретарей партийных организаций. Когда в часть поступили газеты, начальник политбюро, активисты организовали коллективные читки материалов Центрального Комитета КПСС Всеармейскому совещанию секретарей партийных организаций, докладов Министра обороны СССР Маршала Советского Союза А. А. Гречко и начальника Главного политического управления Советской Армии и Военно-Морского Флота генерала армии А. А. Епишева.

Чувство радости и законной гордости вызвали у коммунистов, всего личного состава подразделения слова приветствия Центрального Комитета КПСС Всеармейскому совещанию секретарей партийных организаций, что это советские, воины безграничнно преданы социалистической Родине, обладают высокими политическими и морально-боевыми качествами. Своим героизмом и верностью делу коммунизма они заслужили горячую любовь и признательность советского народа. Армейские и флотские коммунисты всегда были и остаются для всех воинов примером беззаветного выполнения патриотического долга.

«Эта высокая оценка Коммунистической партией нашего труда обязывает служить еще лучше, еще настойчивее овладевать оружием и боевой техникой, повышать бдительность и боевую готовность», так определил задачу личного состава коммунист В. Бутько, прочитавший доклад на партийном собрании.

А когда закончился форум коммунистов армии и флота, партбюро совместно с членами группы докладчиков провели задание изучению и пропаганде среди коммунистов, всего личного состава его материалов, определили конкретные планы работы. Активисты наметили ряд конкретных мероприятий, направленных на повышение роли партийно-политической работы, на повышение боевой готовности, высококачественное и успешное выполнение социалистических обязательств, взятых в личным составом в третьем, решающем году девятой пятилетки.

В эти дни в подразделениях выступают активисты, проводятся беседы о совещании в Москве представителей армейских коммунистов, о задачах, которые выдвинули доклады Министра обороны СССР Маршала Советского Союза А. А. Гречко и начальника Главного политического управления Советской Армии и Военно-Морского Флота генерала армии А. А. Епишева.

Воины с большим вниманием прослушали беседу политрука сержанта Б. Бутько на тему «Быть всегда начеку». Пропагандист подробно рассказал на задачах по повышению боевой готовности, которые выдвинул в своем докладе на Всеармейском совещании Маршал Советского Союза А. А. Гречко.

— Советские Вооруженные Силы созданы и воспитаны Коммунистической партией, — подчеркнул офицер, — с честью выполняют свой священный долг перед Отчизной на страже мирного труда советского народа, его великих завоеваний. Наша страна — несокрушимая крепость социализма. Политическая и экономическая и военная мощь Советского государства достигла высокого уровня. Это позволяет партии и правительству уверенно проводить мирнолюбивую внешнюю политику, надежно оберегать государственные интересы страны.

Министр обороны СССР Маршал Советского Союза А. А. Гречко, продолжал далее тов. Бутько, поставил перед нами, вооруженными защитниками Родины, задачи—подчинять боевую готовность и бдительность личного состава на высшем уровне, совершенствовать несение боевого дежурства, чтобы никакие ухищрения врага не могли застать нас врасплох.

Говоря об этих требованиях Министра обороны СССР, офицер Бутько рассказал о том, как воины подразделения изучают боевую технику и оружие, противопоказ в связи замечательной почти воинов-северорцев, как выполняют взятые социалистические обязательства, как стремятся за высококачественное решение учебных задач.

Воины этих подразделений держат правильный курс, успешно овладевают намеченными рубежами. В числе лучших состоял на личные ратные дела большую роль играют политические занятия, беседы, доклады, лекции, вечера, проводимые пропагандистами, партийными активистами на политические темы и темы воинского воспитания. Например, поучительно и содержательно прошли здесь вечера и утренники на темы: «Союз нерушимый республик свободных», «Твоя республика, область в девятой пятилетке» лекции и доклады: «XXIV съезд КПСС о роли научно-технического прогресса в укреплении обороноспособности страны», «Овладение техникой и оружием — важнейшее условие повышения боевой готовности» и другие.

Больше внимания коммунисты части стали уделять эстетическому воспитанию. Она позволяет личному составу более глубоко изучать оружие и боевую технику, учиться эффективно использовать их при выполнении задач в сложных условиях современного боя. Каждый солдат, сержант, прапорщик и офицер подразделения составил личный план по изучению боевой техники. Среди воинов широко развернуто соревнование за подразделение высокой классности. Опыт передовиков постоянно пропагандируется, становится достоянием каждого воина. В подразделении все офицеры и сержанты — высококвалифицированные специалисты. Среди них—лейтенант А. Тупицын, сержант М. Сухачев, младший сержант Ш. Зандзе и другие. Немало здесь специалистов высокого класса и среди солдат. И не случайно воины перекрывают нормативы боевой работы на технике, а некоторые солдаты и сержанты могут в любой момент заменить офицеров.

В своей беседе «Быть всегда начеку» офицер Бутько с гордостью назвал имена воинов, которые добросовестно служат Родине, являются подлинными мастерами военного дела, призвал равняться на них, учиться военному делу так, как завещал В. И. Ленин.

Среди коммунистов, всего личного состава широко пропагандируется доклад начальника Главного политического управления Советской Армии и Военно-Морского Флота генерала армии А. А. Епишева на Всеармейском совещании, его значение для усиления партийно-политической работы и мобилизации коммунистов, всего личного состава на мастерское овладение боевой техникой и оружием. Активисты в своих выступлениях подробно рассказали о содержании доклада генерала армии А. А. Епишева, особо останавливались на тех его положениях, где говорится о формировании у советских воинов марксистско-ленинского мировоззрения, высоких идейно-политических и моральных качеств.

Развернулись и работа агитаторов. Под руководством и с помощью политработников, пропагандистов, партийных активистов они проводят обсуждение материалов Всеармейского совещания секретарей партийных организаций. В этом благородном деле активное участие принимают молодые коммунисты младший сержант Ш. Зандзе, рядовые В. Жуков, А. Агарев и многие другие. Они оформили специальные папки с материалами Всеармейского совещания секретарей партийных организаций, провели ряд бесед.

Вся партийно-политическая работа направлена на успешное решение задач, поставленных перед воинами, на выполнение ими высоких социалистических обязательств решающего года пятилетки.

Подполковник М. МАКЕЕВ.

О присяге и уставах

С большим интересом прослушали воины нашего подразделения лекцию «Военная присяга и уставы — закон армейской службы», с которой выступил офицер Жуков. Лектор призвал солдат и сержантов неукоснительно соблюдать воинскую дисциплину, бдительно нести караульную службу, творчески применять уставные положения на практике.

Рядовой Б. ТЕЛИЧКА.

По памятным местам

На днях группа воинов нашего подразделения под руководством старшего лейтенанта Горба совершила экскурсию по историческим местам ПНР, связанным с деятельностью Н. Коперника. Солдаты с большим интересом узнали много интересного из жизни великого сына польского народа — ученого-астронома.

Рядовой М. ЕРМОЛАЕВ, слушатель школы военкоров.

Старослужащие помогают молодым

Надолго останется в памяти у молодых воинов день, когда они впервые несли караульную службу. Солдаты хорошо подготовились к выполнению боевой задачи. Помогали им и старослужащие воины рядовые Симаков и Гаврилов. Накануне они еще раз разъяснили своим младшим товарищам основные положения Устава гарнизонной и караульной службы, показали, как надо принимать под охрану пост, действовать в особых случаях.

Часовые несли службу бдительно, действовали грамотно, поуставному. Комсомольские активисты выпустили специальный номер боевого листка, посвященный успешному выполнению боевой задачи молодыми солдатами!.

Гвардии рядовой В. БЛОХИН.

Беседа коммуниста

В течение дня танкистам подразделения, где служат комсомольцы А. Евзненко и А. Гадыявсян, пришлось совершать многокилометровый марш, наступать на сильно укрепленный опорный пункт «противника», в средствах индивидуальной защиты преодолевать «заражненный» участок местности. Было нелегко. Но никто не жаловался на трудности. Воодушевленные трудовыми подвигами советского народа в решающем году девятой пятилетки, о которых рассказал танкистам перед наступлением политрук Н. Харчевников, воины действовали с полным напряжением сил. Они успешно выполнили учебно-боевую задачу.

Старший лейтенант Н. МИХАЙЛОВ.

БОЕВАЯ ПРОГРАММА ДЕЙСТВИЙ

В партийных организациях и воинских коллективах Северной группы войск в эти дни широко развернулось изучение документов V Всеармейского совещания секретарей партийных организаций. Проводятся мероприятия по всемерному улучшению партийно-политической и идеологической работы в подразделениях и частях.

Наш корреспондент обратился к секретарю партийной организации подразделения капитану Н. ПРОКОПЦУ с просьбой рассказать о том, какая работа в этой связи проводится в подразделении.

ВОПРОС: Как воспринятны коммунистами, личным составом подразделения документы Всеармейского совещания секретарей партийных организаций?

ОТВЕТ: Коммунисты, все воины нашего подразделения находятся под глубоким впечатлением приветствия ЦК КПСС Всеармейскому совещанию секретарей партийных организаций, подписанному Генеральным секретарем Центрального Комитета КПСС товарищем Л. И. Брежневым. В этом документе дана высокая оценка ратному труду армейских коммунистов — славного боевого, испытанного отряда ленинской партии.

Приветствие ЦК, доклады Министра обороны СССР Маршала Советского Союза А. А. Гречко и начальника Главного политического управления Советской Армии и Военно-Морского Флота генерала армии А. А. Епишева восприняты командирами, политрабочими, партийным активом как программа по дальнейшему повышению боевой готовности подразделения, совершенствованию партийно-политической работы. Мы не покажем сил, все сделаем для того, чтобы с честью выполнить задачи, поставленные партией.

ВОПРОС: Какая проводится работа в подразделении по разъяснению документов Всеармейского совещания секретарей партийных организаций?

ОТВЕТ: Содержание докладов Министра обороны СССР Маршала Советского Союза А. А. Гречко, начальника Главного политического управления Советской Армии и Военно-Морского Флота генерала армии А. А. Епишева доведено до личного состава на политических информациях. С беседами перед воинами выступили многие члены КПСС. Приветствие ЦК КПСС Всеармейскому совещанию секретарей партийных организаций было подобно зачитано всему личному составу.

Сейчас готовится к выпуску радиогазета, посвященная этому представительному форуму армейских коммунистов. Комсомольский активист И. Антонов оформляет плакат, призывающий подвести итоги, что сделано в оперативном порядке — лишь начало большой работы, в которую включилась партийная организация.

ВОПРОС: Что делается и намечается сделать для повышения боеготвости партийной организации, развития активности коммунистов?

ОТВЕТ: Наши партийные активисты сейчас знакомятся с важнейшими документами, утвержденными Центральным Комитетом КПСС, — Положением о политических органах и Инструкцией политорганам КПСС в Советской Армии и Военно-Морском Флоте. В них содержатся основополагающие указания ЦК КПСС об организации партийно-политической работы в современных условиях. На первом плане, так всегда, а сейчас особенно, у нас стоит вопросы повышения боевой готовности.

В дни работы Всеармейского совещания секретарей партийных организаций наши подразделения находилось на учении. Личный состав успешно справился с выполнением учебно-боевой задачи. Особенно отличились на учении коммунисты П. Вичитский, В. Пугач, А. Бешинский. Они показывали пример высокой организованности, инициативы, умело руководили социалистическим соревнованием, активно занимались партийно-политической работой в поле.

Повышение боеготвости партийной организации, активности коммунистов мы видим в достижении намеченных рубежей в социалистическом соревновании, повышении боевой готовности, укреплении дисциплины. Это проявляется в конкретных делах каждого члена и кандидата КПСС.

ВОПРОС: Как сказывается усиление идеологической работы на результатах социалистического соревнования?

ОТВЕТ: Пятое Всеармейское совещание секретарей партийных организаций проходило в знаменательное время, в период, когда идет обмен партийных документов. Это налагает особую ответственность на каждого члена КПСС. Партийная организация предъявляет к коммунистам неослабную требовательность — быть образцом для других в службе, в соревновании. У нас создана атмосфера высокой взыскательности за дела в коллективе.

Первостепенной заботой партийной организации является дальнейшее повышение качества, действенности идеологической работы, усиление влияния на положение дел в подразделении, в частности на ход социалистического соревнования.

В докладе тов. А. А. Епишева подчеркивается, что в осуществлении политики партии одно из важных мест принадлежит первичным партийным организациям, которые ближе всего стоят к людям, непосредственно занятым выполнением задач боевой и политической подготовки.

Наши коммунисты различными формами ведут идеологическую работу по пропаганде успехов Родины в коммунистическом строительстве, доказательно и убедительно разъясняют буржуазную идеологию, воспитывают воинов в духе высокой сознательности, советской патриотической гордости, преданности идеям интернационализма, ненависти к империалистам.

Все это в большинстве сказывается на результатах социалистического соревнования. Предварительные итоги показывают, что в борьбе за отличное знание содержание оружия и боевой техники, мастерское владение ими воины твердо держат слово. Так, например, в отделении старшего сержанта Н. Логунова все воины — специалисты высокого класса, отличники учебы. Подчиненные прапорщика В. Демяненко с честью выполняют взятые социалистические обязательства. Члены КПСС Э. Пригожев, П. Вичитский и другие во всем проявляют инициативу, стойкость, самоотверженность.

Пропаганда материалов Всеармейского совещания секретарей партийных организаций находится в центре внимания коммунистов СТВ. И они используют любую возможность, чтобы довести до воинов задачи, поставленные перед вооруженными защитниками Родины в докладах Министра обороны Маршала Советского Союза А. А. Гречко и начальника Главного политического управления Советской Армии и Военно-Морского Флота генерала армии А. А. Епишева.

На снимке: комсорг офицер Н. ЦЫПЛЯКОВ на занятиях в поле беседует с сослуживцами о путях дальнейшего повышения боеготовности подразделения.

Фото В. Горяева.

СЛОВА, ИДУЩИЕ ОТ СЕРДЦА

С огромным воодушевлением изучают материалы Всеармейского совещания секретарей партийных организаций воины нашего подразделения. На днях этому большому событию была посвящена у нас беседа в ленинской комнате.

Перед собравшимися с кратким изложением важнейших фактов и положений, затронутых на форуме армейских коммунистов, выступил член комсомольского бюро подразделения старший лейтенант В. Маверов. Он сказал:

— Наша партия требует, чтобы в Советской Армии не было отстающих воинов, тех, кто довольствуется средними показателями, получает на учении, в социалистическом соревновании, активно занимались партийно-политической работой в поле.

Повышение боевитости партийной организации, активности коммунистов мы видим в достижении намеченных рубежей в социалистическом соревновании, повышении боевой готовности, укреплении дисциплины. Это проявляется в конкретных делах каждого члена и кандидата КПСС.

ВОПРОС: Как сказывается усиление идеологической работы на результатах социалистического соревнования?

ОТВЕТ: Пятое Всеармейское совещание секретарей партийных организаций проходило в знаменательное время, в период, когда идет обмен партийных документов. Это налагает особую ответственность на каждого члена КПСС. Партийная организация предъявляет к коммунистам неослабную требовательность — быть образцом для других в службе, в соревновании. У нас создана атмосфера высокой взыскательности за дела в коллективе.

Первостепенной заботой партийной организации является дальнейшее повышение качества, действенности идеологической работы, усиление влияния на положение дел в подразделении, в частности на ход социалистического соревнования.

В докладе тов. А. А. Епишева подчеркивается, что в осуществлении политики партии одно из важных мест принадлежит первичным партийным организациям, которые ближе всего стоят к людям, непосредственно занятым выполнением задач боевой и политической подготовки.

Наши коммунисты различными формами ведут идеологическую работу по пропаганде успехов Родины в коммунистическом строительстве, доказательно и убедительно разъясняют буржуазную идеологию, воспитывают воинов в духе высокой сознательности, советской патриотической гордости, преданности идеям интернационализма, ненависти к империалистам.

Все это в большинстве сказывается на результатах социалистического соревнования. Предварительные итоги показывают, что в борьбе за отличное знание содержание оружия и боевой техники, мастерское владение ими воины твердо держат слово. Так, например, в отделении старшего сержанта Н. Логунова все воины — специалисты высокого класса, отличники учебы. Подчиненные прапорщика В. Демяненко с честью выполняют взятые социалистические обязательства. Члены КПСС Э. Пригожев, П. Вичитский и другие во всем проявляют инициативу, стойкость, самоотверженность.

Политзанятия: их действенность

КОГДА ЗАБЫВАЮТ О ГЛАВНОМ

В решении задач, стоящих перед Вооруженными Силами, отмечали V Всеармейское совещание секретарей партийных организаций, важная роль принадлежит идеологической работе — могучему оружию нашей партии. В армейских условиях одной из главных форм идейного воспитания воинов, как известно, является политическая подготовка. Вот почему передовые командиры, политработники и партийные организации всемерно добиваются того, чтобы каждый солдат, сержант и прапорщик в процессе политической учебы сознательно и всем сердцем осознавал великие заветы В. И. Ленина, глубоко уяснил внешнюю и внутреннюю политику Коммунистической партии, понимал задачи, стоящие перед армией в целом и перед каждым воином, с пафосом служит, свой патриотический в интернациональный долг.

Политические занятия необходимо так готовить, проводить на таком организационном и идейном уровне, чтобы знания, получаемые воинами, превращались в твердые коммунистические убеждения, проявлялись в практические дела. Причем, как справедливо отмечалось на Всеармейском совещании секретарей партийных организаций, для повышения эффективности идеологической работы необходимо больше проявлять заботы о политическом воспитании воинов непосредственно в роте, батарее, эскадрилье, т. е. там, где имеется возможность работать с каждым индивидуально, горячим партийным словом эффективно влиять на сознание каждого военнослужащего. Именно такой подход к идеологической работе, отмечал в своем докладе на прошедшем форуме коммунистов генерал армии А. А. Епишев, в решающей степени зависит от улучшения состава и подготовки пропагандистских кадров, от качества политико-массовых мероприятий, проводимых в войсках. Посмотрим в этой связи, как в армейских частях подразделения выполняются эти продиктованные жизнью требования по всемерному повышению действенности политических занятий.

Для примера возьмем две соседние группы. Ими руководят лейтенанты Кучерук и Тишинников. В эти дни Тишинников находился в очередном отпуске, поэтому обе группы объединили в одну. Руководит ею тов. Кучерук. Недавно, например, он прочитал для воинов лекцию на очередную тему учебного плана «Коммунистическая партия — руководящая сила в борьбе за коммунизм». Руководство КПСС Вооруженными Силами — основа основ советского военно-строительства». Молодой пропагандист неплохо осветил целый ряд вопросов, предусмотренных учебной программой.

Однако в лекции тов. Кучерука были допущены и весьма серьезные недостатки. Не сумел он увязать тему занятий с конкретными задачами воинов. Так, например, рассказывая о деятельности партии по претворению в жизнь решений XXIV съезда КПСС в третьем, решающем году девятой пятилетки, он не заострил внимание слушателей на задачах, стоящих перед Советской Армией. Не рассказал молодой пропагандист и о том, как армейские партийные организации руководят социалистическим соревнованием воинов, борются за повышение боевой готовности частей и подразделений, за укрепление воинской дисциплины. Роль партии в руководстве Вооруженными Силами молодой пропагандист свел в своем выступлении по сути дела к рассказу о работе, которую проявляет КПСС об оснащении армии и флота боевой техникой и оружием, необходимыми для успешной борьбы с империалистическими агрессорами. Ничего не сказал тов. Кучерук и о состоявшемся недавно V Всеармейском совещании секретарей партийных организаций, не подчеркнул, что один лишь этот факт говорит о том, что наша партия, борясь за обеспечение мира во всем мире, за укрепление оборонного могущества страны, проявляет огромную заботу об идеологическом воспитании вооруженных защитников Родины.

В лекции не прозвучали имена коммунистов подразделения, которые практически претворяют идеи партии в жизнь. Не назвал тов. Кучерук передовиков социалистического соревнования, не покурил отстающих в учебе, нарушителей дисциплины, а они, к сожалению, в роте есть. Не рассказал пропагандист и о солдатах, которые по политподготовке (согласно записям в журналах) имеют хорошие и отличные оценки, а в служебных делах являются далеко не передовиками ратного труда и, хуже того, нарушают дисциплину. Тут прямо-таки до курьезов доходит. Н. Жеребятьев грубо нарушил уставные требования. Как и следовало ожидать, старший начальник объявил Жеребятьеву строгое дисциплинарное взыскание — 10 суток ареста. А руководитель группы политзанятий в это же время выполнял ему итоговую отличную оценку за месяц и в своей лекции даже не упоминал имени солдата, у которого знания ниже среднего, с делами, слаба идейная убежденность.

Тема лекции, которую читал тов. Кучерук, как известно, логически увязана с целым рядом вопросов, которые ранее изучались в группах. Пропагандисту представлялась благоприятная возможность в ходе изложения нового материала делать экскурсы в прошлое, обсуждать в памяти слушателей отдельные положения, факты и примеры с тем, чтобы знания воинов были не отрывочными, в цельными, охватывающими всю учебную программу. Тогда бы, думается, эти знания на практических делах воинов сказались более действенно.

Словом, лекция лейтенанта Кучерука не достигла поставленной цели, и потому говорить о высокой действенности выступления молодого пропагандиста в связи с этим не приходится. И произошло это, кстати сказать, отнюдь не только по вине молодого пропагандиста. Как выяснилось, лейтенанта Кучерука сложным образом не проинструктировали старшие товарищи. Они не вооружили его знанием стоящих перед подразделением задач, не подсказали, как увязать содержание лекции с вопросами, рассмотренными на V Всеармейском совещании секретарей партийных организаций, не сориентировали Кучерука организатора идеологического воспитания в таком вопросе, как пацелить слушателей на необходимость повышения пройденного материала, проявляет огромную заботу об идеологическом воспитании вооруженных защитников Родины.

В лекции не прозвучали имена коммунистов подразделения, которые практически претворяют идеи партии в жизнь. Не назвал тов. Кучерук передовиков социалистического соревнования, не покурил отстающих в учебе, нарушителей дисциплины, а они, к сожалению, в роте есть. Не рассказал пропагандист и о солдатах, которые по политподготовке (согласно записям в журналах) имеют хорошие и отличные оценки, а в служебных делах являются далеко не передовиками ратного труда и, хуже того, нарушают дисциплину. Тут прямо-таки до курьезов доходит. Н. Жеребятьев грубо нарушил уставные требования. Как и следовало ожидать, старший начальник объявил Жеребятьеву строгое дисциплинарное взыскание — 10 суток ареста. А руководитель группы нуждаются. В группе товарища Кучерука последние дополнительные занятия проводились 9 января. А ведь в последующие дни, недели и месяцы многие слушатели очень много раз пропускали плановые занятия. Пусть по уважительным причинам. Но разве это освобождает кого-либо от изучения предусмотренных учебным планом тем? В этой обстановке трудно рассчитывать на высокие результаты в учебе и службе, на действенность политических занятий.

Вся повторения пройденного материала в системе политических занятий, как говорится, случится в окно. В какой форме должно проходить это повторение? Конечно же, главным здесь должна заняться самостоятельная работа слушателей, освежение в памяти изученных тем прежде всего путем внимательного просмотра и чтения собственных конспектов. Но у слушателей групп лейтенантов Кучерука и Тишинникова таковых нет. Ибо нельзя же назвать конспектами эти отрывочные, бессвязные, а порой прямо-таки нелепые записи в тетрадях, которые вели в минувшие месяцы воспитанники этих молодых пропагандистов.

Рядовой В. Вихров, например, за весь учебный период по всем пройденным темам «составил» конспект... на восьми страницах. А вот как «конспектировал» лекцию действенности Кучерука некоторые слушатели. В. Манюгин за первый час занятий записал только несколько общих фраз. На втором же часе лекции тов. Вихров читал повышуюся под руку старую газету, а к концу-то даже не притворялся. Слушатель В. Сапаров «уложил» содержание двухчасовой лекции на одной тетрадной странице. Впрочем, и в минувшие дни он тоже не утруждал себя конспектированием изучаемого материала. Вот лишь один пример. И декабря в группе изучалась одна из очередных тем учебного плана. Сапаров записал в тетрадь, а затем несколько недель не брал в руки свой тетрадь. В те дни была пройдена другая важная тема «— Империализм — источник войн». Всемерное повышение боевой готовности — важнейший фактор сдерживания агрессоров». Сапаров не присутствовал ни на плановых, ни на дополнительных занятиях, а, думается, никаких записей в его тетради вплоть до 5 января нет. И темы этой, как выяснилось при контрольном опросе, он не знает. Такие «тощие» конспекты у большинства слушателей этих групп, которые товарищи записывают в тетради пошленькие стихи о разных, мягко говоря, пустяках.

Здесь можно говорить о том, что подробные конспекты — это не самый главный показатель знаний слушателей. Не будем спорить по этому поводу, лучше обратимся к воспитанникам лейтенантов Кучерука и Тишинникова с некоторыми вопросами, изученными в минувший учебный период. Радовые Шумлакин, Медведев, Жеребятьев, Кокорев и Черняев взяли обязательство успевать по политической подготовке только на «5». Но никто из них не смог правильно ответить на один из заданных нами вопросов. Поверхностно, очень поверхностно осведомлены слушатели по пройденным программам. Все это не создает уверенности в том, что на итоговых занятиях названные слушатели сдержат свое слово.

Наступает последний месяц зимнего периода обучения, пора подведения итогов. И вот об этих итогах уже сейчас делают заявления и руководителям групп политанятий, и другим организаторам идеологического воспитания воинов. Пожелаем подразделениям, о которых, что в отношении для командиры, члены группы докладчиков примут необходимые меры к тому, чтобы устранить допущенные изъяны в воспитании воинов, всемерно повысить качество и действенность политических занятий. Намечается чтение обзоров лекций по пройденным темам, будут организованы конкурсы, проведены политико-массовые мероприятия, способствующие усвоению программного материала. Настоящие итоги нужно достигнуть обеспечить. В противном случае может произойти так, что многие воины в конце года не сумеют должным образом готовиться к предстоящей итоговой проверке.

И речь в конечном итоге должна идти не о единичных случаях и отличных примерах. И декабря в группе изучалась одна из очередных тем учебного плана. Сапаров записал в тетрадь, а затем несколько недель не брал в руки свой тетрадь. В те дни была пройдена другая важная тема «— Империализм — источник войн». Всемерное повышение боевой готовности — важнейший фактор сдерживания агрессоров». Сапаров не присутствовал ни на плановых, ни на дополнительных занятиях, а, думается, никаких записей в его тетради вплоть до 5 января нет. И темы этой, как выяснилось при контрольном опросе, он не знает. Такие «тощие» конспекты у большинства слушателей этих групп, Не-

УГОЛОК ПРАВОВЫХ ЗНАНИЙ

В ленинской комнате нашего подразделения создан уголок правовых знаний. Здесь большой выбор книг и брошюр, разъясняющих правовые нормы в области строительства Вооруженных Сил СССР. Значительное место в уголке занимают материалы XXIV съезда КПСС, документы, связанные с юбилеем Союза ССР, постановления ЦК КПСС и Совета Министров СССР, другая справочная литература.

В часы самоподготовки и в свободное от занятий время воины с интересом изучают законы нашего государства. Помогают им в этом старший лейтенант В. Калуцков и рядовой Г. Мазий.

На днях в ленинской комнате состоялась беседа на тему «Военное законодательство и его место в системе советского социалистического права».

Уголок правовых знаний помогает воинам в организации воинской службы, в изучении советских законов.

Рядовой Л. СУРОВЦЕВ, слушатель школы военкоров.

ЗНАМЯ ПОБЕДЫ

Подполковник М. ЗЮБИН.

ПУЛЬС ПЛАНЕТЫ
ФАКТЫ • СОБЫТИЯ • КОММЕНТАРИИ

Печать ФРГ о возможном визите Л. И. БРЕЖНЕВА

БОНН. (ТАСС). Западногерманская печать в последнее время пишет о возможности визита Генерального секретаря ЦК КПСС Л. И. Брежнева в Федеративную Республику Германии. Ссылаясь на официальные круги Бонна, газеты указывают, что визит состоится в недалеком будущем, хотя точная дата его еще не установлена.

Пресса, радио и телевидение подчеркивают, что приезд Л. И. Брежнева в ФРГ явится событием большой политической важности. «Генеральный секретарь ЦК КПСС Л. И. Брежнев, — пишет в своем комментарии газета «Рейнише пост», — впервые приезжает в Бонн. Тем самым он хочет подчеркнуть, что длительный период конфронтации становится делом прошлого».

Печать уделяет значительное внимание предстоящему обсуждению руководителями двух стран как международных вопросов, так и различных аспектов двусторонних отношений между Советским Союзом и Федеративной Республикой Германии, связывая с этим продолжающееся расширение сотрудничества между СССР и ФРГ в экономической, научно-технической и других областях.

«Заседойке цайтунг» относит к двусторонним проблемам, которые могут стать предметом обсуждения в ходе бесед Л. И. Брежнева и В. Брандта, прежде всего вопросы торговли между СССР и ФРГ. Газеты цитируют заявление представителя правительства ФРГ фон Вехмара, который сказал, что возможны меры, которые в Бонне хотят также соглашения о культурном и научно-техническом сотрудничестве и о воздушном сообщении. «Боннер рундшау» выражает надежду на то, что к приезду Л. И. Брежнева эти соглашения будут подготовлены к подписанию.

«Подписанный более двух лет назад договор между СССР и ФРГ создал основу, позволяющую более интенсивно расширять торгово-экономическое сотрудничество между обеими странами», — эти слова принадлежат представителю деловых кругов Западной Германии президенту промышленно-торгового объединения ФРГ С. В. фон Амеронгену. Перед нами, отметил он, стоит важная задача и впредь изыскивать средства и пути, чтобы сделать советско-западногерманскую торговлю еще более плодотворной, развивать и совершенствовать производственное сотрудничество в различных областях. Расширение торгово-экономических и научно-технических связей, подчеркнул фон Амеронген, оказывает положительное влияние и на политический климат, укрепляя атмосферу доверия в отношениях между ФРГ и СССР.

Отмечая активный характер мирнолюбивой внешней политики СССР, политические обозреватели в ФРГ выражают уверенность в том, что возможный визит Л. И. Брежнева окажет большое воздействие не только на двусторонние отношения между Советским Союзом и Федеративной Республикой Германии, но и на обстановку в Европе.

Комментаторы западногерманской печати ожидают, что во время визита будет проведен всесторонний обмен мнениями по вопросам европейской безопасности. Так, газета «Франкфуртер альгемайне» отмечает, что предстоящий визит Л. И. Брежнева в Бонн даст возможность обсудить ряд вопросов, которые относятся к обеспечению безопасности и сотрудничества в Европе.

Общий тон высказываний большинства газет, в том числе печати, отражающей точку зрения правящей коалиции, свидетельствует о том, что широкие круги западногерманской общественности связывают с визитом Л. И. Брежнева в предстоящим переговорами руководителей СССР и ФРГ надежды на дальнейшее развитие советско-западногерманских отношений в интересах обеих стран, в интересах Европы и всего мира. «Постоянная задача ФРГ, — указывает в этой связи газета «Ноне Рейн-цайтунг», — углубить эти отношения и превращать их в настоящую форму сотрудничества во многих областях».

ИНОСТРАННАЯ ХРОНИКА

МАДРИД. Один рабочий убит и один ранен. Таков результат столкновения между полицией и бастующими работниками строительной промышленности Барселоны, которые требуют повышения заработной платы и сокращения продолжительности рабочей недели.

◆

ЛОНДОН. Основной политики консервативного правительства Англии в Северной Ирландии остаются попытки решить ольстерскую проблему с помощью военной силы, пишет в передовой номере печатного органа Компартии Ирландии «Юнити», издаваемый в Белфасте.

Бесчинствы подчеркивает, что английские войска в Северной Ирландии по-прежнему держат курс на репрессии против мирного населения и что официальный орган фашистских сохраняет законодательство, предусматривающее аресты и тюремное заключение без суда и следствия.

◆

БОННЕ. Фракции партий правительственной коалиции — СДПГ и СвДП в парламенте ФРГ выступают за проведение в первой половине или нынешнего года заключительных бесед в бундестаге о ратификации договора об основах отношений между ГДР и ФРГ, а также по законопроекту о вступлении ФРГ в ООН. Соответствующие предложения этих фракций направлено совету старейшин бундестага. Дебаты в бундестаге должны состояться 9—11 мая.

◆

ДЕЛИ. Около 2 млн. тонн составляет улов рыбы в настоящее время в Индии по сравнению с 710.000 в 1948 году. Использование современных рыболовецких судов и механизмов позволяет в значительной степени увеличить добычу рыбы, креветок, омаров и других представителей морской фауны. Экспорт индийской морской продукции обеспечивает поступления в страну иностранной валюты.

По оценкам индийских специалистов, в ходе осуществления 5-го пятилетнего плана развития национальной экономики Индия увеличит в два раза улов рыбы и других продуктов моря.

◆

ДЕЛИ. Советский фильм «Король Лир», показанный бомбейским зрителям, является одним из самых значительных кинофильмов, появившихся на экране города за последние годы, пишет влиятельная индийская газета «Экономик тайм». Трудно даже выбрать наиболее запоминающийся момент в кинофильме — настолько органично связано кинематографическое, насколько впечатляет игра актеров, подчеркивает газета. Фильм, показанный бомбейскому зрителю, отмечает в заключение «Экономик тайм», является одним свидетельством высокого уровня советского киноискусства.

◆

ВАШИНГТОН. Прекращения бомбардировок американской авиацией территории Камбоджи, потребовал сенатор-демократ Т. Иглтон. При выдвительство США, подчеркнул сенатор, не имеет законных оснований проводить подобные действия без санкции конгресса». После того, как американские войска покинули Южный Вьетнам, у Соединенных Штатов нет даже формального предлога для оправдания продолжающихся бомбардировок Камбоджи, указал Иглтон.

(ТАСС).

ВЫСТУПЛЕНИЕ И. БРОЗ ТИТО

БЕЛГРАД, 4 апреля. (ТАСС). Президент СФРЮ, председатель Союза коммунистов Югославии И. Броз Тито выступил вчера на массовом митинге в г. Кралево. В своем выступлении он остановился на некоторых вопросах внутриполитического положения в Югославии. «В настоящее время, — сказал Тито, — мы живем в период огромного подъема, борьбы за ликвидацию тех ненормальных явлений, которые накопились по различным причинам». «Мы предпринимаем определенные решительные шаги в направлении развития нашего социалистического общества. Мы хотим, чтобы рабочий класс был главным фактором нашего развития, чтобы он всегда имел право сказать «да» или «нет», когда речь идет о его интересах и интересах всего общества», — подчеркнул президент. «Некоторые за рубежом, на Западе надеялись, заявил Тито, что наша страна в условиях какой-то квазиДемократии распадется изнутри в идейном и политическом отношении, что у нас всякий сможет делать все, что он захочет, за спиной рабочего класса, за спиной нашего трудящегося человека. Им не нравится, что коммунисты ваше положение, что мы быстрее, чем прежде, идем вперед». Президент Тито отметил, что в Югославии «приложены все усилия для успешного построения единого социалистического общества республик, народов многонациональной Югославии, общества, которое будет пользоваться уважением и сумеет защитить тогда чего были принесены огромные жертвы во время освободительной войны. Он выразил уверенность, что СКЮ как ведущая идейно-политическая сила страны обеспечит выполнение этой задачи.

Попирают национальное законодательство

КАРАКАС, 4 апреля. (ТАСС). Владельцы филиала американской компании «Джеперал моторс», действующего в Венесуэле, задерживают выплату жалованья трудящимся. Они грубо попирают национальное законодательство, увольняя профсоюзных активистов. Об этом заявили на состоявшейся здесь пресс-конференции представители рабочих «Джеперал моторс». «Мы будем продолжать борьбу против американских монополистов», — заявили они.

В комитете ООН

НЬЮ-ЙОРК, 4 апреля. (ТАСС). В Комитете ООН по мирному использованию дна морей и океанов за пределами действия национальной юрисдикции продолжается работа по подготовке к проведению международной конференции по морскому праву, которая в соответствии с решением Генеральной Ассамблеи должна открыться в Нью-Йорке в конце этого года. А затем будет проведена в 1974 году в столице Чили.

С разъяснением позиции советской делегации на заседании комитета выступил постоянный представитель СССР при ООН Я. А. Малик. Он подчеркнул, что при решении вопросов, относящихся к области морского права, Советский Союз выступает за торжество новых принципов и их разумное сочетание с закрепленными в международных отношениях принципами, которые не утратили исторической и практической ценности для народов всех стран.

КАМБОДЖА. Упорные бои продолжаются в южной части страны. Патриотические силы своими успешными действиями сковали значительную группировку пиратских войск в районе дороги № 2.

На снимке: атакуют камбоджийские патриоты.

Фото ВИА—ТАСС.

Мир наших увлечений

ПАПА, МАМА И ОКСАНА

Оксане не исполнилось еще четырех лет, но у нее уже есть тренировки. Правда, и не каждый будь нерушечная, а настоящая. Подружки по детскому садику такую тяжесть, наверное, едва-едва подняли бы двумя руками, а она отлично управляется и одной. Вот выкатила из-за шкафа мячик, ударила об пол. Мячик подскочил в воздух, и Оксана с лета ударила по нему ракеткой. Солнечным зайчиком сверкнул упругий шар, стукнулся о журнальный столик. Возвышавшиеся на нем горой фотографии разлетелись по всей комнате.

— Ой, Оксаночка, и попадет нам с тобой от папы с мамой. Давай скорее собирать.

Опустились мы с ней на колени, ползаем по полу, собираем снимки. А на них — разные дяди и тети. Разные в том смысле, что они не похожи друг на друга. Но есть у этих дядей и тетей и нечто общее. Все они беззаветно любят спорт, а конкретно — легкую атлетику и теннис, неоднократно выходили победителями на первенствах Советского Союза, Европы, мира. Вот профессор, доктор педагогических наук Владимир Михайлович Дьячков — тренер Валерия Брумели, покорившего такую фантастическую высоту, какую до него ни один человек на земном шаре не мог покорить. Вот Ардальон Игнатьев, несколько лет подряд быстрее всех в Европе преодолевавший четырехсотметровую дистанцию. Вот Ольга Морозова — первая ракетка нашей страны...

И на многих этих любительских фотографиях рядом с замечательными спортсменами, прославляющими любимую Родину на состязаниях высочайших рангов, запечатлены самые дорогие для Оксаны люди. Тыча пальчиком, она то и дело радостно сообщает:

— Мой папа! Моя мама!

Или:

— Моя мама! Мой папа!

Кто же они, Оксанины родители? — Ирина Андреевна и Юрий Николаевич Осетрины, какой отменный вопрос! Быть может, просто болельщики? Нет! Спорт — это мир их настоящих увлечений. И каждый из них в отечественном спорте — Ирина Андреевна на теннисном корте, Юрий Николаевич на беговой дорожке — сказал свое заметное слово. Кстати, они вошли в комнату как раз в тот момент, когда мы с Оксаной подняли с пола последнюю фотографию. И случилось так, что именно фотографии послужили поводом для разговора о спорте. О том, какое место занимает он в жизни Осетриных, давно ли началось это их увлечение и с чего?

— Да-анно, — улыбнулся Юрий Николаевич, задумчиво перебирая снимки. — Во всяком случае, еще на школьной скамье. И Ира, и я. А с чего? Покажу, с проявления характера.

Однажды, быстро управившись с уроками, Юра отправился на стадион «Спартак», разыскал тренера:

— Хочу играть в футбол. Примите в команду...

— Хорошо, мальчик, бегаешь?

— Еще как!

— Ну-ка, посмотрю. Давай вот от ворот и до ворот.

Юре казалось: по футбольному полю он пролетел быстрее ветра. Но тренер только головой покачал.

— Да ты же, паренек, тихоход, совсем бегать не умеешь. Нет, принять тебя не могу.

Обиженный и расстроенный, Юра направился в другое спортивное общество города — «Торпедо». Но и там то же самое: «Не возьмем. Ноги для передвижения».

Возвращался Юра домой — родной Ярославль был ему не мил. И улицы, и заполнившие их люди — все казалось чужим, враждебным. Такое настроение продержалось несколько дней. А потом взял себя в руки, решил: «Докажу! Все равно докажу, что они ошибаются. Умру, а докажу, что сделаю умею!»

Умереть, как видим, Юра не умер, доказать же — доказал. В восьмой класс быстрее всех пробегал стометровку в школе, в девятом — в многотысячном городе, в десятом стал чемпионом Ярославской области!

После этого не следует удивляться, что два года спустя, уже будучи слушателем Военно-инженерной академии им. А. В. Куйбышева, младший лейтенант Осетрин пришел в Центральный спортивный клуб армии именно в секцию бегунов. Однако многоопытный Владимир Михайлович Дьячков, познакомившись с новичком, сказал:

— Юра, твое призвание — прыжки в длину.

Тренер (нет, недаром он профессор, доктор педагогических наук!) не ошибся. Начав еле-еле с результата третьего разряда, Осетрин через два года перемахнул через семиметровый рубеж, подобрался вплотную к норме мастера спорта. Его включили в сборную Советского Союза. Сейчас гадать трудно, но кто знает, не добился ли бы воспитанник Дьячкова по прыжкам в длину того, чего впоследствии добился его другой воспитанник по прыжкам в высоту — Валерий Брумель, не растяни Юрий ногу?

Прости-прощай, сектор для прыжков. Но не спорт. Осетрин снова появился на беговой дорожке и снова на своей любимой стометровке. Правда, сначала тренировался он здесь, с трудом выходил из двенадцати секунд. Между тем приближалось первенство Вооруженных Сил. И вот, чтобы показать на них приличный результат, следовало совершить поднятие чуда. Молодой офицер это чудо совершил. Он стал третьим призером Советской Армии, продвигая вперед лишь на рекордсмена Ивана Сухорукова и мастера спорта Валентина Чмыхова.

— Да нет, — вспоминает сейчас Юрий Николаевич, — никакого чуда, конечно, не было, просто тренировался, тренировался...

Тренировку он начинал в пять утра — перед уходом в академию и вечером после возвращения из нее. Пробегал по десять, по двенадцать километров. Так изо дня в день. И все для того, чтобы промчаться всего лишь сто метров за 10,7. Такой же результат показал он и в следующем, 1954 году. Затем довел его до 10,5.

Несколько лет подряд фамилия Юрия Осетрина появлялась в списке самых быстрых наших спортсменов. Поэтому никого не удивило, когда перед памятным матчем по футболу СССР — Франция на столичном стадионе «Динамо» он появился на беговой дорожке вместе с сильнейшими бегунами Советского Союза.

Притих стадион, и Юрий слышит, как гулко и учащенно бьется его сердце. Каждый нерв в нем — словно туго натянутая тетива, каждая мышца налита упругой силой. Пистолетный выстрел кажется ему громовым ударом. И он вихрем устремляется вперед.

Теперь Осетрин ничего не слышит, кроме свистящего в ушах ветра, ничего не видит, кроме трепещущей впереди ленточки. И вдруг его будто ударило электрическим током (сказалась давняя, не совсем залеченная травма), все тело пронзила страшная боль. А до финиша еще целых тридцать метров. Как пробежать их — даже представить трудно. А пробежал великолепно! Только три спортсмена на мгновение финишировали раньше. Да и заняли спокойные! Чемпионы Европы в эстафете 4×100 заслуженные мастера спорта Владимир Сухарев, Борис Токарев и чемпион Советского Союза Виктор Рябов. Таким не стыдно проиграть и со здоровой ногой.

— Верно, конечно, верно. Не стыдно, — включилась в беседу Ирина Андреевна. Помолчала, повела плечами, засмеялась. — А все-таки в даже самым сильным противникам проигрывать не хочется. Помню, встретилась я одажды с Ириной Рязановой...

Та встреча произошла в 1960 году в Тбилиси, где проводилась студенческая спартакиада. Сначала появление Ирины на корте не произвело на зрителей особого впечатления. Попросту они не могли предположить, что эта долговязая никому неизвестная студентка Киевского политехнического института каждую игру будет завершать победой. Заволновались зрители, когда крепко сбитая, хорошо сложенная девушка вышла в полуфинал, обойдя немало очень сильных соперниц.

В полуфинале-то и встретилась Ира с мастером спорта Ириной Рязановой, весьма именитой в ту пору теннисисткой.

— Проиграла я тогда, — говорит Ирина Андреевна, — знаете, очень переживала. Хотя в общем-то надо было радоваться. Заняла на спартакиаде третье место, получила звание мастера спорта. Ну, а потом немножко успокоилась. Дело вроде бы пошло неплохо...

Известно: скромность украшает человека. Этим лишь и можно объяснить столь сдержанную оценку Ирины Андреевны своих спортивных показателей. Ведь в действительности-то они отличные! Судите сами: в семидесятом году заняла второе место среди сильнейших теннисисток Москвы, в семьдесят первом — такой же результат в парном женском соревновании на чемпионате Вооруженных Сил, а в минувшем году стала победительницей в состязаниях на приз Министра обороны СССР...

Вот такая спортивная семья живет в нашей Группе. И если вы вдруг подпишете подполковника Юрия Николаевича Осетрина, что неизменно помогает ему в службе, он, не задумываясь, ответит:

— Спорт.

Если зададите этот же вопрос Ирине Андреевне, скажет:

— Спорт.

Ну, а их дочка? Тут тоже все ясно. Говорит:

— Буду, как папа! Буду, как мама!

Будет! Правда, будет! Потому что дети всегда идут дальше родителей.

Подполковник В. МЯСНИКОВ.

На снимках — супруги ОСЕТРИНЫ: играет Ирина Андреевна, бежит Юрий Николаевич.

ИХ НРАВЫ, ИХ МОРАЛЬ

СКАЛЬПЕЛЕМ ПО КОШЕЛЬКУ

В Соединенных Штатах скальпель врача-худа как универсален. Он служит не только для облегчения страданий больного, но и весьма эффективен в руках ловкого эскулапа как инструмент грабежа. Если ваше здоровье застраховано на солидную сумму, а вы попали на операционный стол, считайте, что это разновидный налету гангстеров на ваш дом. Вам помогут вырезать заодно с аппендиксом еще и часть здорового желудка, удаление которого по расценкам страховки стоит особенно дорого.

Если коварный инфаркт миокарда застанет американца на улице, то полиция или пожарные обязаны доставить его в ближайшую больницу. Гораздо хуже, если это произойдет в помещении: «скорая помощь» оставит больного лежать на полу, пока не получит минимум 60 долларов за госпитализацию. Для сердечного приступа следует также «выбирать» улицу поближе и дешевой больнице, так как в лечебном заведении для богатых пребывание стоит в два раза дороже, да и увидев потертый костюм больного, там дважды подумают, принять или не принять его.

Президент США Р. Никсон каждого оделил неутешительное признание в том, что «крайняя угроза катастрофически высоких цен за медицинское обслуживание нависает над большинством народа Америки». Недавно стало известно, например, что жители городка Элида, штат Огайо, пустили шапку по кругу, чтобы собрать шесть тысяч долларов для оплаты счета, предъявленного госпоже Вагнер. Ее в Америке пребывание же мужа в больнице, закончившееся смертью. 24 миллиона американцев, которые не в состоянии пользоваться системой страхования здоровья, много раз подумают, прежде чем пойти на прием к врачу, поскольку только вход в кабинет стоит 8 долларов. Есть больницы в Америке, которые отказываются принимать больных даже в критическом состоянии без взноса 400 долларов. В больницах Калифорнии одна няня приходится на 70 пациентов. На обширных пространствах от Аппалачей до Небраски люди вынуждены добираться по 350—400 километров до ближайшей больницы. В 130 округах штата Иллинойс вообще нет никаких медицинских учреждений.

Известны многочисленные факты, когда волнения по поводу того, где достать деньги на лечение, значительно ухудшали состояние здоровья не только заболевшего, но и его близких. Жителю Нью-Йорка Роберту Шульцу, к примеру, сын которого два года лежал в больнице с тяжелой травмой, предъявили к оплате счет в 60 тысяч долларов. Страховая компания нашла лазейку для того, чтобы отвертеться от оплаты лечения и переложить все расходы на отца. Потрясенный Шульц едва не отправился сам на тот свет из-за серии сердечных приступов. Это прибавило к счету еще 4 тысячи долларов.

Жителя Денвера, штат Колорадо, де Витта, страховая компания «нарезала» на две тысячи долларов сумму, которую тот зарабатывает за целый год. Дело в том, что у де Витта родился сын, которому необходимо было сделать операцию, оценив в две тысячи долларов. Но компания отказалась оплачивать счет, поскольку де она не отвечает за здоровье новорожденных в течение первых пятнадцати дней их жизни.

Здравоохранение США стало большим бизнесом. 350 тысяч врачей, 7.500 больниц и 1.800 страховых компаний монополии распоряжаются здоровьем людей, любыми путями выколачивая баснословные барыши. Бизнес на здоровье американцев вырос за последние годы на 300 процентов. Его годовой оборот — 65 миллиардов долларов! В операционных некоторых больниц стоят телевизоры, постоянно включенные на канал новостей бизнеса: деловые в белых халатах желают знать, как идут их дела на бирже.

В соответствии с экономическими законами монополии прогрессирует концентрация и монополизация в этой сфере. В частности, установлено, что в Вашингтоне половину всех доходов от пациентов города получили 54 врача. В трущобах больших городов, таких, как Чикаго, где один врач обслуживает по сто пациентов в день, больных за солидную мзду «лечат» по телефону. Один из «телефонных лекарей», выехав в Арканзас для прохождения военной службы, не прервал «телефонного бизнеса». Он продолжал «лечить» по междугородным линиям связи до 1.190 клиентов в месяц.

Б. БАННОВ.

СПОРТ

Никто не дарит очки!

События в вечерним матче 3 апреля сборных СССР и Польши развивались «особенно поначалу — он-таки не так, как хотели бы болельщики лидеров хоккейного первенства мира. Легкий «разминки» перед игой из игры встреч турнира СССР — ЧССР, назначенной на 5 апреля, не получилось. Хозяева льда победили — 9:3 (2:1, 4:1, 3:1). Но им пришлось преодолевать упорное сопротивление быстро и комбинационно играющих чехословаков. В середине второго периода разрыв был всего в две шайбы!..

Тут бы мобилизоваться, играть аккуратнее, но наши хоккеисты стали нарушать правила и вместо атак выжидали были защищаться, порой втроем против пятерых. За мяч они набрали 14 штрафных минут — больше, чем за две предыдущих игры, вместе взятых.

В конечном итоге, более высокий класс советской команды дал себя знать. К тому же польские хоккеисты устали.

Сборная СССР выступала в таком составе: Третьяк; Васильев — Гусев, Рагулин — Полайбев, Цыганков — Лутченко; Михайлов — Петров, Харламов, Мартынюк — Шадрин — Якушев, Волчков — Анисин — Бодунов, Мальцев. Шайбы у нее забросили Петров — дм, Харламов, Гусев, Анисин, Бодунов, Якушев, Шадрин, Михайлов.

4 апреля сборная команда свободна от игр.

(ТАСС).

ПОСЛЕ ВОСЬМИ МАТЧЕЙ

После восьми матчей чемпионата мира и Европы по хоккею самыми результативными игроками являются:

	очки	голы	передачи
Петров (СССР)	10	5	5
Михайлов (СССР)	8	5	3
И. Холик (ЧССР)	8	2	6
Якушев (СССР)	6	4	2
Харламов (СССР)	6	3	3
Мальцев (СССР)	6	3	3

По 5 очков имеют Бодулов, Мартынюк, Шадрин (все СССР), Леппя (Финляндия), Ольберг (Швеция) и Кохта (ЧССР).

Положение команд, претендующих на приз справедливой игры: 1. СССР — 192 очка. 2. Швеция — 201. 3. Финляндия — 207. 4. ЧССР — 208. 5. Польша — 216. 6. ФРГ — 220 очков.

(ТАСС).

Ответственный редактор А. П. ОСИКА.

СЛУШАЙТЕ «ВОЛГУ»

Четверг, 5 апреля

17.30 — «Духовные силы человека в современной войне». Беседа профессора полковника В. Морозова. 17.50 — Песни о службе солдатской. 18.05 — «Коммунисты — воспитыи комсого». Выступления участника Всеармейского совещания секретарей партийных организаций ВЛКСМ Ивана Ковтуна. 18.20 — «Художник и воин». Корреспонденция майора В. Кудрявцева. 18.30 — «Я рожен стать солдатом». Литературно-музыкальная композиция. 18.55 — «Сыны гвардейцы». Очерк полковника Г. Романова. 19.15 — «Чувство семьи единой». Корреспонденция старшего лейтенанта В. Краковского.

В ДОМЕ ОФИЦЕРОВ

5 апреля

ГЛАВНОЕ ЗДАНИЕ. Советский художественный фильм **«Щит и меч».** 3-я и 4-я серия. Начало в 18.00, 21.00.

Г690079. Адрес редакции: 002961, Полевая почта 02961-Р. Типография газеты «Знамя победы». Заказ № 79.