За нашу Советскую Родину!

ЗНАМЯ ПОБЕДЫ

ПЯТНИЦА
7 СЕНТЯБРЯ
1973 года
№ 209 (9513)
Год издания 35-й

ЕЖЕДНЕВНАЯ ГАЗЕТА СЕВЕРНОЙ ГРУППЫ ВОЙСК

В ПАРТИЙНЫХ ОРГАНИЗАЦИЯХ — ОТЧЕТЫ И ВЫБОРЫ

В партийных организациях начинается отчетно-выборная кампания. Итоги работы за прошедший период и свои очередные задачи обсуждают партгруппы, цеховые и первичные организации. Впервые после XXIV съезда КПСС будет отчитываться абсолютное большинство парткомов, которые, согласно Уставу партии, избираются на два-три года.

Отчеты и выборы всегда являются важным событием в жизни коммунистов. Ныне они проходят в обстановке успешного осуществления курса XXIV партийного съезда как внутри страны, так и на международной арене, разработанной им программы дальнейшего подъема нашей экономики, материального благосостояния и культуры трудящихся. Каждый коллектив работает по планам и обязательствам, вытекающим из решений съезда. Обстоятельное рассмотрение того, как они выполняются, что необходимо для дальнейшего улучшения дела, составляет важнейшую цель обсуждения на отчетно-выборных собраниях и конференциях.

«Отдавая должное достигнутому, не следует вместе с тем забывать, что в оставшиеся годы пятилетки предстоит сделать не меньше, а больше того, что уже сделано, — говорил тов. Л. И. Брежнев на торжественном заседании в Киеве. — Нужно еще много, очень много потрудиться, чтобы достичь рубежей, которые партия наметила на 1975 год...» Огромная роль в этом принадлежит первичным парторганизациям — боевому ядру трудовых коллективов.

В нашей партии сейчас — около 379 тысяч первичных, 373 тысячи цеховых организаций и 480 тысяч партийных групп. Они действуют в самой гуще масс, там, где практически решаются задачи коммунистического строительства. В их работе есть особенности, связанные со спецификой той или иной отрасли. Но о каком бы коллективе ни шла речь, усиление партийного влияния на его дела в значительной степени зависит от умения коммунистов глубоко осмысливать результаты достигнутого и дальнейшие перспективы, плодотворность применяемых форм и методов. Нынешние отчеты и выборы станут новым серьезным этапом в этой многогранной деятельности.

Что, например, определяет сегодня первостепенные заботы коммунистов на промышленном предприятии? Необходимость повышать эффективность производства, улучшать качественные показатели, обеспечить успешное выполнение государственных планов и социалистических обязательств. Круг проблем здесь чрезвычайно широк, и очень важно выделить на отчетном собрании именно те, которые приобретают особую значимость для данного коллектива. Среди них могут быть ускоренное внедрение научно-технических достижений и рост профессиональной квалификации людей, действенное распространение опыта передовиков и укрепление дисциплины труда.

Основные рубежи коллектива на пятилетку диктуют задачи любой парторганизации. При этом важно умело сочетать текущую и перспективную работу, рассматривать в органической связи дела сегодняшние и те, которые предстоят завтра. Естественно, в центре внимания сельских коммунистов — меры по успешному проведению уборки урожая и заготовок. Мобилизуя все силы на решение этой ударной задачи, парторганизации вместе с тем должны думать о дальнейшей интенсификации земледелия и животноводства.

В связи с предоставлением права контроля деятельности администрации коммунисты имеют теперь гораздо более широкие возможности влияния на улучшение работы научных, учебных, культурно-просветительных и других учреждений и организаций. Контроль за тем, как аппарат обеспечивает выполнение директив партии и правительства, — ответственная обязанность парторганизаций в системе управления. На отчетно-выборных собраниях необходимо внимательнее обобщить практику осуществления партийного контроля, наметить конкретные пути роста его эффективности.

Сила парторганизации — в активности, идейности, дисциплинированности коммунистов. Нынешние отчеты и выборы совпадают с периодом обмена партийных документов, который призван способствовать еще большему повышению роли и значения членов партии. Действенность мероприятий, проводимых в связи с этой важной организационно-политической кампанией, нуждается в пристальном коллективном изучении, чтобы извлечь уроки на будущее. И там, где обмен уже завершен, и там, где к нему только готовятся приступить, следует еще и еще раз всмотреться, как каждый партиец выполняет свой долг, осуществляет авангардную роль в производственной и общественной жизни.

Особого внимания в ходе отчетов и выборов требуют вопросы идейной закалки коммунистов, всех трудящихся. В современных условиях к этим вопросам необходим более основательный подход. Задача состоит в том, чтобы настойчиво совершенствовать идеологическую работу, вести ее с учетом возросшего уровня культуры и широких интересов наших людей, давать убедительный отпор проявлениям чуждой идеологии. Именно под таким углом должны обсуждаться состояние и меры по дальнейшему улучшению политической учебы коммунистов, форм и методов пропаганды и агитации.

Деловой исход собрания или конференции предопределяется тем, как они подготовлены. Тем обсуждению задает отчетный доклад, и важно, чтобы он был творческим не одного человека — секретаря парторганизации, а результатом подлинно коллективного исследования, чтобы содержал не просто перечисление производственных показателей и проведенных мероприятий, а глубокий анализ их во взаимосвязи и взаимозависимости. Не менее важно обеспечить на собрании такую атмосферу, при которой каждый коммунист может откровенно высказать свое мнение о работе парторганизации и ее руководящего органа, поделиться мыслями и предложениями.

Отчеты и выборы должны быть постоянно в поле зрения райкомов, горкомов партии. Обобщение опыта, рассматриваемого на собраниях и конференциях, поможет партийным комитетам лучше увидеть сильные и слабые стороны своего руководства первичными организациями.

Итак, на повестке дня — отчеты и выборы. Время большой совместной работы, которая скажется на всех делах и планах партийного коллектива. Пусть же по-настоящему творческим, плодотворным будет оно для каждой организации!

(Передовая «Правды» за 6 сентября с. г.).

СЕРДЕЧНАЯ БЛАГОДАРНОСТЬ

В адрес Центрального Комитета КПСС поступили многочисленные письма и телеграммы от советских людей и целых трудовых коллективов, а также от братских партий зарубежных стран, от государственных деятелей и отдельных граждан со всех континентов. В этих дружеских посланиях содержится высокая оценка курса нашей партии и государства на международной арене, одобряются принятые ими меры, направленные на дальнейшую разрядку напряженности и упрочение всеобщего мира. Теплые приветственные слова адресуются при этом и в мой лично адрес, в частности, в связи с присуждением мне международной Ленинской премии «За укрепление мира между народами».

Выражая от имени Центрального Комитета КПСС и от себя лично сердечную благодарность и глубокую признательность за присланные приветствия и поздравления, хотел бы подчеркнуть, прежде всего, что бесспорные успехи советской внешней политики — это плод деятельности всей нашей партии, результат героического труда и борьбы всего нашего народа.

Основы нашей социалистической, подлинно миролюбивой и последовательно демократической внешней политики были заложены великим Лениным. Мы, советские коммунисты, видим в ленинских идеях, в выработанных им принципах надежную путеводную нить. Верность этим принципам, их творческое развитие и применение составляют неиссякаемый источник силы нашего внешнеполитического курса.

Другой важнейший источник этой силы — полное соответствие целей нашей политики интересам советского народа и вытекающая отсюда безраздельная поддержка всех наших внешнеполитических акций советскими людьми. Незабываемые подвиги тех, кто брал Зимний дворец, и тех, кто отстаивал завоевания революции в годину Отечественной войны, героический созидательный труд ударников первых пятилеток и свершения героев сегодняшней мирной битвы за коммунизм — вот что создало несокрушимую мощь нашего государства, вот что обеспечило непоколебимый авторитет нашей внешней политики.

Приятно отметить, что принципы и практические дела нашей международной политики получают все большую поддержку также со стороны миролюбивой общественности других стран. Она, эта поддержка, является еще одним свидетельством правильности курса нашего XXIV съезда, наших конкретных действий во имя осуществления принятой им Программы мира, важным источником уверенности в том, что поставленные в этой Программе цели будут достигнуты.

От имени Центрального Комитета КПСС, Политбюро ЦК хотел бы заверить, что мы будем и впредь последовательно и неуклонно проводить в жизнь принципиальный классовый курс, определенный Программой партии, решениями ее съездов, внешнеполитическую линию на защиту и укрепление мира, на создание наилучших международных условий для строительства коммунистического общества. В этом мы видим свой революционный долг перед советским народом, перед трудящимися всех стран.

Генеральный секретарь
ЦК КПСС Л. БРЕЖНЕВ.

ИДЕТ БОЕВАЯ УЧЕБА

НАГРАДЫ — ОСОБО ОТЛИЧИВШИМСЯ

В трудных условиях пришлось работать на прошедших учениях воинам-связистам экипажа сержанта Тафика Муслимова. В сложной обстановке, максимально приближенной к боевой, при наличии сильных атмосферных помех они в течение нескольких суток на месте и в движении обеспечивали командира надежной и бесперебойной связью. Пример подчиненным показывал классный специалист сержант Т. Муслимов. На него легла основная нагрузка по обеспечению связью командира. И он с честью справился с поставленной задачей.

За высокое мастерство, отличное знание боевой техники командующий Северной группой войск генерал-лейтенант танковых войск И. А. Герасимов наградил сержанта Т. Муслимова карманными часами.

(Наш корр.).

* * *

Расчет, которым командует младший сержант Юрий Толоконов, находился на танкоопасном направлении. Именно с этой стороны ожидался наиболее сильный удар «противника».

Так оно и оказалось. Позиция расчета была выбрана правильно. И когда вперед двинулись танки наступающих, их встретил меткий огонь. Три выстрела произвел младший сержант Ю. Толоконов, и все они оказались поражающими. Три уничтоженных цели застыли перед позицией расчета.

Член Военного совета — начальник политического управления СГВ генерал-майор В. А. Данилов вручил мастеру меткого огня младшему сержанту Юрию Толоконову ценный подарок.

Прапорщик А. КАЛИНИН.

Ни на минуту не затухает четкий ритм летней боевой учебы. Воины-связисты, соревнуясь, тем лучше знать и содержать оружие и боевую технику, мастерски владеть ими», настойчиво совершенствуют свою полевую выучку. Они стремятся выполнить все задачи и нормативы только с высоким качеством.

Добрая слава в Н-ском подразделении идет о специалисте первого класса прапорщике В. ЕЛИСЕЕВЕ (на снимке вверху). Опытный связист грамотно владеет сложной аппаратурой, умело обучает и воспитывает подчиненных. Действуя на тактических учениях, экипаж станции, намного перекрыв положенные нормативы, на протяжении всего времени обеспечивал старшего начальника бесперебойной связью.

Следуя примеру коммунистов, передовиков социалистического соревнования, старательно изучают технику солдаты и сержанты. Так, действуя по тревоге, отличники боевой и политической подготовки рядовые П. ГОНЧАРОВ (снимок справа, на переднем плане) и О. СКОПЕЦ (вверху) сумели вдвоем (другие члены экипажа были «выведены из строя») работу автономной радиостанции развернуть в поле. Отрабатывая очередное упражнение, механики-водители продемонстрировали высокий класс управления боевыми машинами. Экипажи, в которых служат комсомольцы В. Семенов и А. Ширяев, были награждены почетными красными вымпелами. Высокие награды обязывают танкистов еще настойчивее совершенствовать боевое мастерство.

Фото О. Кривошлова.

Навстречу Дню танкистов

Встретились друзья

В подразделении, где служит офицер В. Фролов, состоялась встреча советских и польских танкистов. Наши воины рассказали братьям по оружию о массовом героизме советских танкистов в годы Великой Отечественной войны, о том, как молодые защитники великих завоеваний социализма приумножают немеркнущую славу ветеранов-фронтовиков. В заключение состоялось соревнование по отработке учебных задач и нормативов. Советские и польские танкисты показали мастерское владение грозной боевой техникой и оружием.

Умело преодолел все препятствия

По трассе полигона на большой скорости неслась приземистая боевая машина. За рычагами танка сидел механик-водитель рядовой Кирилл Бегалиев, племянник Героя Советского Союза. Воин, мастерски управляя танком, умело преодолел сложные препятствия. Не допустив ни одной ошибки, рядовой К. Бегалиев удостоился отличной оценки. Командир поощрил воина.

Конкурс на лучший экипаж

Готовясь достойными делами встретить День танкистов, курсанты учебного подразделения активно участвуют в конкурсе на лучший комсомольско-молодежный экипаж. Победит тот, кто отлично знает технику, имеет высокий практический навыки, обучен выполнению учебных нормативов. Соревнование продолжается. Среди тех, кто идет в первых рядах претендентов на высокое звание, — курсанты Трубачев, Колесник, Чуприн и многие другие будущие специалисты.

Награда обязывает

Соревнуясь под девизом «Отлично знать и содержать оружие и боевую технику, мастерски владеть ими», танкист-водитель рядовой Сергей Семенов, настойчиво совершенствуют полевую выучку. Отличились воины и на недавнем занятии в поле. Отрабатывая очередное упражнение, механики-водители продемонстрировали высокий класс управления боевыми машинами. Экипажи, в которых служат комсомольцы В. Семенов и А. Ширяев, были награждены почетными красными вымпелами. Высокие награды обязывают танкистов еще настойчивее совершенствовать боевое мастерство.

„Снайпер меткого огня"

— так говорят в подразделении об одном из лучших наводчиков танкового орудия ефрейторе Василии Бортенко. Комсомолец является специалистом высокого класса, настоящим знатоком военного дела. На недавнем тактическом учении с боевой стрельбой передовой танкист метко поразил все цели, выполнил упражнение на «отлично».

Подполковник М. ПАВЛОВ.

НАДЕЖНЫЙ ЗАСЛОН

По извилистой проселочной дороге продвигалась колонна машин. Подпрыгивали на ухабах зенитные орудия. В кузовах автомобилей, плотно прижавшись друг к другу, молча сидели солдаты. О чем думали они — в этот тревожный час? Конечно, о предстоящем бое. О том, как быстрее и лучше выполнить ответственную учебно-боевую задачу.

Неожиданно дорога резко свернула влево, миновала ручей и лентой поползла в гору. Натужно взревели двигатели машин. А вскоре последовала команда:

— Батарея, к бою!

Все пришло в движение. Зенитчики быстро отцепили орудия и приступили к оборудованию огневых позиций. Воины действовали слаженно, инициативно. Они уверенно отвоевывали у жестких нормативов секунды.

Ночь на позиции выдалась холодная, дождливая. Но не страшен холод, если в руках солдат уже давно мелькали лопаты. Работали зенитчики дружно, напористо. Между расчетами их на минуту не затухало социалистическое соревнование. Каждому коллективу хотелось непременно выйти победителем, опередить своих соперников.

Спорилось дело в расчете, где служат рядовые В. Кобтев и А. Альличенко. Окоп под орудие рос на глазах. Трудились огневики, не чувствуя усталости. И жесткие нормативы покорились.

— Молодцы! — похвалил подчиненных командир. — Хороший пример показывали сослуживцам.

Да, келика сила хорошего примера. Особенно тогда, когда на учете каждая минута, когда высокого трудового напряжения требуют интересы боевой готовности. Наверно, поэтому, посматривая на работу активистов, без устали орудовали лопатами и остальные. К установленному времени воины батареи оборудовали огневые позиции. Замаскировав орудия, выставили наблюдательные посты, зенитчики застыли в ожидании приказа.

«Противник» не заставил себя долго ждать. Едва разведчики засекли первые цели, как с наблюдательного пункта поступили данные для стрельбы.

— Батарея, к бою! — вновь раздался властный голос офицера.

Расчеты заняли места у орудий. Наводчики прильнули к прицелам. Последуй команда на открытие огня — зенитчики не подведут. Будь этот бой реальным, исходолили стенки встали бы на пути противника разрывы снарядов. А пока это учеба. Воины настойчиво совершенствуют свое мастерство, постигают сложную науку побеждать коварного врага.

Действия зенитчиков на тактическом учении были высоко оценены командиром. В числе отличившихся были названы фамилии лучших огневиков батареи рядовых В. Кобтева, А. Альличенко и многих других их боевых товарищей.

Лейтенант В. ГАШТАКАР.

БЛАГОРОДНАЯ МИССИЯ ЛИТЕРАТОРОВ

АЛМА-АТА. (ТАСС). Продолжает работу Второй Конференция писателей стран Азии и Африки. Литераторы двух континентов обсуждают проблемы участия стран и народов в борьбе за мир, демократию и социальный прогресс и роли писателя в этом жизненно важном деле. Участники конференции выражают готовность служить своим творчеством высокой цели — разрядке международной напряженности.

На пленарном заседании 5 сентября выступил генеральный секретарь Ассоциации писателей стран Азии и Африки Юсеф Эс-Сибаи. Он говорил об основных направлениях деятельности ассоциации, о роли писателей в борьбе против империализма, сионизма, колониализма, неоколониализма и расизма. Специальный раздел доклада посвящен отчету о работе ассоциации. Ю. Эс-Сибаи выразил благодарность советскому народу, Коммунистической партии и правительству СССР за возможность проведения этой конференции в Алма-Ате, за большую помощь, оказываемую движению афро-азиатских писателей.

Днем 5 сентября участники V Конференции писателей стран Азии и Африки пришли к памятнику В. И. Ленину на площадь, носящую его имя. Литераторы возложили к подножию монумента цветы, почтили память вождя трудящихся минутой молчания.

В ПРЕЗИДИУМЕ ВЕРХОВНОГО СОВЕТА СССР

За большие успехи, достигнутые во Всесоюзном социалистическом соревновании по увеличению производства и заготовок продуктов животноводства в зимний период 1972—1973 гг., Президиум Верховного Совета СССР наградил орденами и медалями СССР большую группу колхозников, рабочих совхозов, специалистов сельского хозяйства, передателей колхозов, директоров совхозов, председателей сельских Советов, работников партийных, профсоюзных, комсомольских организаций колхозов и совхозов.

Сегодня исполняется 45 лет со дня учреждения ордена Трудового Красного Знамени СССР. Первый орден Трудового Красного Знамени был установлен в Российской Федерации постановлением VIII Всероссийского съезда Советов 28 декабря 1920 года.

7 сентября 1928 года ЦИК и СНК СССР учредили единый общесоюзный орден Трудового Красного Знамени. Как сказано в его статуте, орден «ознаменования исключительных заслуг перед Союзом ССР в области производства, научной деятельности, государственной или общественной службы».

Орден Трудового Красного Знамени СССР № 1 был вручен коллективу бывшего Путиловского, ныне Кировского завода в Ленинграде, в ознаменование 125-летия со дня основания предприятия и выдающихся революционных заслуг его рабочих.

Первыми гражданами, удостоенными высокого звания, стали передовики рабочих заводов «Светлана» (Ленинград), «Мосэлектрик», железнодорожного транспорта, верх-исетского завода и других предприятий страны, исследователь Арктики В. Ю. Визе, основоположник космонавтики К. Э. Циолковский, видный партийный и государственный деятель П. И. Стучка и другие.

За предвоенные годы орденом Трудового Красного Знамени СССР было награждено около восьми тысяч человек. За трудовой героизм, проявленный в суровые годы Великой Отечественной войны, этой наградой были удостоены около 22 тысяч человек, много замечательных трудящихся. В послевоенное время только за успешное выполнение заданий восьмого пятилетнего плана ордена Трудового Красного Знамени получили многие тысячи трудящихся.

В нынешнем году этой высокой награды удостоены большая группа работников гражданской авиации, несколько членов известной бригады московских строителей, возглавляемой Героем Социалистического Труда Н. А. Злобиным, большая группа участников сооружения первой очереди Краснопресненского радиуса Московского метрополитена имени В. И. Ленина, строителей Красноярской ГЭС имени 50-летия СССР, газопровода Медвежье—Надым—Пунга, доменной печи № 5 Новолипецкого металлургического завода, крупного промышленного комбината по производству минеральных удобрений на Невинномысском химическом комбинате, первой очереди Запорожской ГРЭС, группа работников учебных № 3 школы «Михайловская» комбината «Карагандауголь» и другие.

Всего орденом Трудового Красного Знамени награждено 1.900 коллективов, предприятий, учреждений, организаций, 749 тысяч граждан. Ряды кавалеров славного трудового ордена страны продолжают расти.

(ТАСС).

ТЕХНИЧЕСКОЕ ОБЕСПЕЧЕНИЕ МАРША

Как-то уже стало привычным, что в ходе тактических учений, получив очередной приказ, подразделение совершает стремительный бросок, и в установленное время прибывает в новый район. И порой для постороннего глаза сокрыта большая и трудоемкая работа, которую выполняет командир, его заместитель по технической части, весь личный состав по подготовке боевых машин к нелегким испытаниям в походе. А между тем, ни о каком быстром передвижении не может быть и речи, если перед маршем не решить многие организационные вопросы. Покажу это на примерах.

Из предварительного распоряжения, отданного командиром батальона, офицеры уяснили маршрут движения, порядок построения колонн, время готовности, исходный пункт и время его прохождения.

За несколько часов, оставшихся до начала выдвижения, предстояло проделать большую работу. Следовало:

— пополнить запасы автомобильного и бронетанкового имущества, осмотреть ходовую часть машин и при необходимости подтянуть гусеничные ленты;

— проверить наличие ГСМ, охлаждающей жидкости и боеприпасов, топлива, масла;

— установить и проверить приборы;

— проверить крепление люков двигателя, топливных баков и запасной бочки, а также всего наружного оборудования и средств повышения проходимости, комплектность, состояние и крепление съемных частей оборудования для подводного вождения танков;

— методом опроса механиков-водителей установить исправность двигателей, агрегатов силовой передачи, приводов управления, системы противопожарного оборудования и т. д.

Кроме того, заместитель командира батальона по технической части запланировал провести инструктаж с механиками-водителями. Водителям колесных машин дал принципиальные схемы маршрута движения и напомнил о правилах световой и звуковой маскировки на марше.

К выполнению перечисленных мероприятий были привлечены заместители командиров рот по технической части, а также специалисты отделения технического обслуживания. При отделе ужаний были установлены последовательность выполнения работ.

В первую очередь следовало осмотреть материальную часть и устранить неисправности, затем дозаправить машины горючим, пополнить боекомплект, проинструктировать механиков-водителей.

Через несколько минут после отдачи распоряжения экипажи приступили к подготовке танков.

Тщательно была проверена ходовая часть. Механик-водитель младший сержант Небоба обнаружил на гусеничных лентах неисправные траки и тут же их заменил. На остальных машинах гусеницы были натянуты с учетом особенностей грунта, отрегулированы приводы управления агрегатами силовой передачи, подготовлены к работе вооружение, приборы наблюдения.

Большая часть предстоящего марша приходилась на темное время суток, поэтому механики-водители особое внимание обратили на исправность приборов ночного видения, очистили от пыли инфракрасные осветители, проверили работу световой сигнализации и гасбаритных фонарей.

Квалифицированную помощь экипажам оказал личный состав отделения технического обслуживания. С его помощью на одной машине заменили неисправный датчик термометра, на второй — устранили подсос воздуха в системе питания двигателя топливом, на третьей — отрегулировали привод управления коробкой передач.

Ход работы и ее качество контролировали командиры всех степеней. Прибывшим на усиление технического замыкания воинам такового тягача и доходной мастерской указали на место в колонне, проверили исправность техники и укомплектованность средствами буксирования, повышения проходимости, ремонта и самовытаскивания.

Следовало побеспокоиться и о создании на специальных машинах запаса продовольствия.

До начала марша оставалось немногим более получаса. Согласно отданному распоряжению экипажи к этому времени закончили работы на материальной части. К головному танку роты прибыла на инструктаж колонна из шести механиков-водителей, водителей колесных машин. Коротко подвели итог подготовки техники к маршу. В лучшую сторону были отмечены сержанты Гончаров, Безган, Николенко, рядовые Петров, Пономарев. Далее заместитель командира батальона по технической ознакомил всех с маршрутом движения, с особенностями на его отдельных участках, указал скорость движения.

Являясь мастером вождения, он дал практический совет по преодолению естественных препятствий, сообщил порядок оказания помощи водителям неисправных или застрявших машин, проведения боевого дежурства на марше и во встречном бою, а также напомнил позывной своей радиостанции.

Кроме того, офицер указал состав замыкания и порядок построения колонны, маршрут движения, остановки и привалы, а также порядок подавления связи.

Когда поступил сигнал о начале марша, в строгом порядке танки заняли свои места в колонне. Теперь многое будет зависеть от командиров взводов, командиров отделений, от мастерства механиков-водителей, от качества проведенных работ по обслуживанию материальной части.

Важное значение для поддержания высокого скорости марша имели малые привалы, особенно первый малый привал, во время которого приходилось устранять мелкие неисправности. Так, например, на танке рядового Кубадиева сильно нагрелись ступицы опорных катков из-за недостаточного количества смазки.

В ходе марша были и вынужденные остановки. В частности, из-за несвоевременного переключения поливнорасподелительного крана механиком-водителем рядовым Оздоевым в систему питания попал воздух. Двигатель заглох. Эту неисправность помог ликвидировать старший сержант Коноплейнко.

Большую помощь экипажам оказал командир отделения сержант Владимир Ермаков. Неисправности в электрооборудовании, в приводах управления устранялись, как правило, с его участием. На большом привале провели техническое обслуживание. Дозаправили машины топливом, маслом, охлаждающей жидкостью.

В ротах были подведены предварительные итоги марша, проанализированы причины возникновения остановок, даны советы, какие принять меры по их предупреждению. Все это обеспечило хороший результат.

После завершения работ танки вновь устремились к намеченной цели. С рассветом колонна батальона в полном составе прибыла в назначенный район. Продемонстрировав отличную дисциплину марша, высокую скорость движения и маневренность и организованность, личный состав батальона успешно выполнил поставленную задачу.

Майор-инженер Т. ДЖУС.

«Противник» готовится к решающей атаке. Он концентрирует танки, бронетранспортеры, личный состав с тем, чтобы нанести удар по обороняющемуся наземному подразделению. И тут над полем боя появляется группа истребителей-бардировщиков во главе с капитаном Валентином Крыловым. Они с ходу наносят бомбовый удар по «противнику». Затем летчики выполняют стремительный маневр и производят стрельбу из бортового оружия, метко поражая намеченные объекты. И сразу же уходят на свой аэродром. Задание выполнено успешно.

На снимке: капитан В. КРЫЛОВЕЦКИЙ (крайний справа) делится с сослуживцами опытом ведения боевых действий по наземным целям.

Фото О. Криволапова.

Служит примером

Служит в нашем подразделении комсомолец младший сержант Вячеслав Сидоренко. Сейчас он — начальник радиостанции. За высокие показатели в боевой и политической подготовке воин награжден нагрудным знаком «Отличник ВВС».

Младший сержант Сидоренко успешно выполняет социалистические обязательства, взятые на летний период обучения.

Рядовой С. НИКИТИН.

Задачу выполнили

К месту назначения воины прибыли в срок. Не теряя времени, связанты дружно взялись за дело. Работа спорилась, вскоре задача была выполнена. После тактико-специального занятия комсомольский активист Сметанин рассказал солдатам, кто из членов ВЛКСМ отличился при ликвидации последствий стихийного бедствия.

Рядовой Г. СИДОРЕНКО.

ВЫСТРЕЛ — ЦЕЛЬ

Стрельба по воздушным целям. Не раз приходилось сержанту Тарасову и рядовым Аметову, Фролову решать эту задачу. И все-таки в этот день они волновались. Приказ был понятным. От выполнения этого задания зависело многое, и прежде всего выполнение взятых на летний период обучения социалистических обязательств.

И вот поступили данные о цели. Зенитчики нажали. В каждом движении чувствовалась хорошая натренированность, глубокое знание техники. После первого выстрела с командного пункта сообщили: цель поражена.

За умелые действия командир поощрил воинов-зенитчиков.

Сержант В. ВОЛЧЕНКО.

ПРАВ ЛИ Я?

Обсуждаем вопрос об уставных взаимоотношениях военнослужащих

Младший сержант М. Савельев в своей статье «Прав ли я?» предусмотрительно поднял очень важный вопрос, который не может не волновать офицеров, прапорщиков, сержантов и солдат. Именно от того, насколько правильно, строго по уставу налажены взаимоотношения между военнослужащими в подразделении, зависит его организованность, дисциплина, порядок и, в конечном итоге, боеготовность.

Некоторые факты, изложенные Савельевым в статье, имели место и у нас. Я повторяться не буду. Хочу рассказать вот о чем.

Согласно расписанию занятий в нашей роте недавно проводился наряд хозяйственный день. Мне как сержанту старшине поставил во главе команды, выделенной для уборки территории спортивного городка. Распределив солдат по рабочим местам, я сам взял в руки метлу и начал работать. Мимо проходили солдаты, сержанты, прапорщики и офицеры. Отдельные из них удаленно смотрели на меня и спрашивали, почему я трудюсь вместе с подчиненными, в не руководжу ими. И порой мной встал вопрос: правильно ли я поступаю, что работаю наравне с солдатами? Не подрываю ли тем самым свой авторитет? Ведь у нас часто выделяют рабочие команды, скажем, на разгрузку угля, на ремонт помещений и т. д. И всякий раз сержанты, назначенные старшими, по-хозяйственной лень. Мне как сержанта старшина поставил во главе команды, выделенной для уборки территории спортивного городка. Распределив солдат по рабочим местам, я сам взял в руки метлу и начал работать. Мимо проходили солдаты, сержанты, прапорщики и офицеры. Отдельные из них удаленно смотрели на меня и спрашивали, почему я трудюсь вместе с подчиненными, в не руководжу ими. И порой мной встал вопрос: правильно ли я поступаю, что работаю наравне с солдатами? Не подрываю ли тем самым свой авторитет? Ведь у нас часто выделяют рабочие команды, скажем, на разгрузку угля, на ремонт помещений и т. д. И всякий раз сержанты, назначенные старшими, по-хозяйственной лень. Мне как сержанту старшине поставил во главе команды, выделенной для уборки территории спортивного городка. Распределив солдат по рабочим местам, я сам взял в руки метлу и начал работать. Мимо проходили солдаты, сержанты, прапорщики и офицеры. Отдельные из них удаленно смотрели на меня и спрашивали, почему я трудюсь вместе с подчиненными, в не руководжу ими. И порой мной встал вопрос: правильно ли я поступаю, что работаю наравне с солдатами? Не подрываю ли тем самым свой авторитет? Ведь у нас часто выделяют рабочие команды, скажем, на разгрузку угля, на ремонт помещений и т. д. И всякий раз сержанты, назначенные старшими, по-хозяйственной лень. Мне как сержанта старшина

СОВЕТСКАЯ АРМИЯ — ШКОЛА ИНТЕРНАЦИОНАЛИЗМА

СРАЖАЛСЯ ЗА ПОЛЬСКУЮ ЗЕМЛЮ

СОВЕТСКИЕ войска наступали на всех фронтах. Первый бой рядовой Иван Журавко принял 17 июля 1944 года при прорыве вражеской обороны в районе города Ковеля в должности станкового пулеметчика 278-го стрелкового полка 175-й Уральско-Ковельской стрелковой дивизии. При отражении вражеской контратаки Иван Журавко уничтожил 13 гитлеровцев. В тот же день командир полка поздравил его с первым боевым успехом и наградил медалью «За отвагу».

Развивая наступление, войска 47-й армии вышли на государственную границу СССР, форсировали реку Западный Буг и вступили на территорию дружественной Польши.

10 сентября на подступах Варшавы в районе железнодорожной станции Менделес разгорелся жестокий бой. Передовые подразделения 278-го полка с ходу ворвались в поселок и завязали его. Гитлеровцы, прижав в себя, бросились в контратаку. Иван Журавко встретил их пулеметным огнем. Но они, не считаясь с потерями, лезли и лезли, стремясь любой ценой захватить поселок. Иван стрелял экономно, расчетливо — берег патроны. Наводчик и подносчик, которых он послал в тыл за патронами, не вернулись. Один был тяжело ранен, второй—убит.

Гитлеровцы, обходя пулеметчика с флангов, приближались. Оглянувшись по сторонам и не видя выхода из создавшегося положения, Иван, ведя огонь короткими очередями, стал отходить в глубь поселка. Здесь его встретил командир батальона.

— Устанавливай пулемет на перекрестке! — приказал он.

— Так патронов нема, товарищ командир...

— Есть патроны! — крикнул комбат.

Действительно, он откуда-то принес четыре коробки. Заправив ленту, Иван снова открыл меткий огонь. Комбат помогал ему. Вода кипела в кожухе, и он был в виде исходящих гитлеровцев, пока снова не кончились патроны.

Но, видимо, противник тоже израсходовал все свои возможности. Оставшиеся в живых вражеские солдаты залегли в придорожном кювете. Наблюдавший за этим бой командир полка направил вдоль кювета самоходку.

За этот бой Иван Журавко был награжден орденом Славы III степени. А ровно через месяц он снова отличился. При наступлении в предместье Варшавы он, продвигаясь вперед вместе со стрелковыми подразделениями, одним из первых ворвался во вражескую траншею, подавил огонь двух пулеметов. Когда же гитлеровцы перешли в контратаку, принял на себя их удар, истребив не менее двух десятков, а остальных заставил отойти.

За этот подвиг командование представило его к ордену Славы II степени.

Варшавой в тот раз овладеть не удалось. Войска перешли к обороне. Занимались боевой подготовкой, пополнялись личным составом и техникой — накапливали силы для решительного удара.

Наступление началось 15 января 1945 года. Форсировав Вислу севернее Варшавы, войска 47-й армии захватили плацдарм на западном берегу и, охватывая город с северо-запада, ворвались на окраину польской столицы.

19 января во время отражения сильной контратаки противника в районе населенного пункта Добже младший сержант Иван Журавко снова проявил высокое мужество. Противнику удалось пленить стоявшие у перекрестка первыми в контратаку, приняв на себя их удар, истребив не менее двух десятков, а остальных заставил отойти.

За этот подвиг Иван Журавко был награжден орденом Красной Звезды.

К середине апреля 1945 года дивизия, освободив польскую землю и форсировав реку Одер, вела тяжелые бои по прорыву вражеской обороны на одерском рубеже. Гитлеровцы яростно сопротивлялись. Бои шли за каждую траншею, каждый дом. Боевые действия не прекращались и ночью.

Сержант Иван Журавко в этих боях уничтожил не менее 50 гитлеровцев. После преодоления внешнего бронеколеса обороны, тщательного обхода в районе железнодорожной станции Бернау большая группа гитлеровцев, скрывавшаяся в лесах и, видимо, пытавшаяся прорваться на запад, нанесла по полку внезапный удар с тыла.

Дрались все, кто мог держать в руках оружие. Иван Журавко стрелял из пулемета. Когда кончились патроны, взялся за автомат, гранаты. Ни одному фашисту в этом бою не удалось спастись. Но погибло много и наших товарищей.

Иван получил тяжелое ранение. Пуля, войдя в левое плечо, прошла в четырех миллиметрах от сердца. Сказной командира роты Иван Пономаренко вынес его с поля боя, уложил в машину, которая и доставила его в полевой госпиталь. Врачи спасли жизнь пулеметчика.

За отвагу и мужество в завершающих боях Указом Президиума Верховного Совета СССР Иван Герасимович Журавко удостоен ордена Славы I степени.

Выписавшись из госпиталя, он возвратился в родное село и снова сел за руль трактора.

Ныне он трудится инвалидом-на одной из ферм совхоза имени Котовского. Трудится, как и подобает заслуженному фронтовику, помимо орденов — орден Славы, — по-ударному, принимает активное участие в общественной работе и воспитании молодежи. Имя его занесено на районную Доску почета.

Подполковник И. БАКУРОВ.

На снимке: полный кавалер ордена Славы И. ЖУРАВКО.

Аллея дружбы

Крепнут и развиваются дружественные связи воинов нашего подразделения со студентами одного из вузов ГНР. По инициативе воинов-комсомольцев и членов Союза социалистической молодежи польского вуза в честь 50-летия СССР заложены аллея дружбы и фруктовый сад. Деревья набирают силу, уже дают тень и прохладу.

Здесь часто в задушевных беседах, совместном труде по уходу за саженцами можно видеть советских и польских бойцов.

Прапорщик И. КОВАЛЕНКО.

—⊙—

БРАТЬЯ ПО ОРУЖИЮ

Недавно в нашем подразделении с беседой на тему «Идет на страже социалистических завоеваний» выступил офицер народного Войска Польского Станислав Голк. Он подчеркнул, что братская дружба и боевое содружество Советских Вооруженных Сил и Войска Польского уходят своими корнями в героическое прошлое совместной борьбы народов против немецко-фашистских захватчиков.

Рассказчик приводил много интересных фактов о современной жизни и боевой учебе воинов-братьев защитников народной Польши, о дальнейшем укреплении боевой мощи армий Варшавского Договора. По время беседы Станислав Голк обращался к материалам специального стенда «Братство по оружию», оборудованному рядовыми В. Ключко и А. Топчей.

Майор И. ИВАНОВ.

—⊙—

Интересная лекция

Перед воинами нашего подразделения часто выступают с докладами и беседами офицеры народного Войска Польского подполковник Заемский Цыльоль. На его выступлениях солдаты, сержанты, прапорщики и офицеры узнают много интересного об истории Польши и ее вооруженных силах, о развитии промышленности, сельского хозяйства, науки и культуры республики. Недавно подполковник З. Цыльоль прочитал лекцию на тему «Законы ПНР, традиции, нравы и обычаи польского народа».

Воины подразделения выразили сердечную благодарность и заверили офицера братского народного Войска Польского, что они и впредь будут неукоснительно выполнять законы Польской Народной Республики.

Капитан В. АДАМЧИК.

—⊙—

В СЕРДЕЧНОЙ ОБСТАНОВКЕ

Крепкая дружба связывает наших воинов с жолнежами одной из частей народного Войска Польского. Вот и недавно наши братья по оружию пригласили солдат и сержантов к себе в роту. Встреча была сердечной, задушевной. Рядовые Виктор Иванчик, Дмитрий Драгнев, старшие шеренгой Вацлав Колмебе, Ян Ковальский, шеренгой Ришард Моравский, Хенрик Бегальский и многие другие поделились своим опытом в службе и боевой учебе, рассказали об успехах наших стран в деле строительства социализма и коммунизма. Потом наши воины вместе с друзьями поработали на воскресник в их части.

В завершении памятной встречи польские жолнежи пригласили гостей к себе на обед.

Сержант С. ВОРОБЬЕВ.

На снимке: капитан народного Войска Польского С. ОЛЬШОВЕЦ знакомит советских офицеров Н. КУЗНЕЦОВА, О. ГРЕКОВА, Г. РУБЕЙКО с музеем истории части. Фото В. Горлова.

ЧТОБЫ АТАКА БЫЛА УСПЕШНОЙ

ПОЛИТРАБОТА В ПОЛЕ

Марш был долгим и утомительным. Лишь перед рассветом рота прибыла в указанный район. Четко провучала команда, и стало всем понятно: до отдыха еще далеко, предстоит много трудящих, чтобы к утру выполнить очередной приказ. Без рассчитки воины принялись за дело.

Прошло несколько часов. Осмотрев на твердый грунт, большинство солдат сумели вырыть окопы, хорошо замаскировать. Особенно отличились в этом деле рядовые Волошин и Дадашев. В условиях, приближенных к реальным, они показали свои отличные качества, перекрыли жесткие нормативы...

Но предыдущая бессонная ночь, решение сложных вводных — все это потребовало немало сил и энергии. Заметно отразилась чрезмерная нагрузка на молодых солдатах — рядовом Муминове и другие. Требовалось в срочном порядке поднять в коллективе настроение. Секретарь партийной организации накоротке собрал активистов.

Люди устали. Но приказ надо выполнить точно и в срок.

— Единый удар делайте до единый! Пример мы, братцы, товарищи коммунисты, равняются все. Помните о своей ответственности.

Это уже стало традицией: когда условиях обстановка и трудности встают, казалось бы, непреодолимой стеной, партгрупорг обращается к коммунистам с подобным призывом. И будто силы утраивается, четче, уверенно действуют специалисты, вдохновляя сослуживцев на новые большие дела. Так было на Великой Отечественной войне, в пути следования. И вот сейчас каждый из коммунистов всем сердцем осознал, что обязан сделать все возможное, чтобы обеспечить успех подразделению в предстоящем единоборстве с «противником».

Член КПСС Гуненный, другие товарищи постоянно задавали тон в социалистическом соревновании, личным примером вдохновляли сослуживцев на мастерское овладение техникой и оружием.

К точно установленному сроку опорный пункт подразделения был готов. Но поступила очередная вводная. По данным разведки, «противник», необходимо совершить маневр, продвигается в сторону роты. Требовалось в срочном порядке добудировать позиции. Командир принял решение перед передним краем оборобы устроить «ловушки» для танков. Ефрейтор Белозеров, рядовые Крянсуц, Плучков и другие военнослужащие получили срочное задание. И вновь закипела работа.

В этот момент хорошо потрудились коммунисты Стефанив и Гуртовый. Достойно были так, для трудное, неустанно поднимали боевой расчет. Партийцы умело произвели расстановку сил. Активисты находились на самых ответственных участках. Они доводили до всех задачи командира, мобилизовывали людей на успешное покорение жестких нормативов. Так, при отрыве окопов отличился сержант Бубнов. Самый. Нахлынув на теоретических учениях комсомолец взял высокие обязательства. И вот теперь, в сложной обстановке, он сдержал свое слово.

Об опыте передовика социалистического соревнования по предложению коммуниста Стефанива рассказали в беседах агитаторы. Ему был посвящен очередной выпуск боевого листка. Армейская молодежь живо интересовалась, за счет чего Бубновскому удалось перекрыть нормативы, в чем истоки его мастерства. И активисты сделали все возможное, чтобы дать всем исчерпывающие ответы на вопросы.

Мастерски сработал в поле и сержант Яхно. В ответственный момент, когда требовалось принять важное решение на обороту, поступила вводная, что командир взвода выбыл из строя. Член ВЛКСМ Яхно не растерялся, принял командование на себя, быстро оценил создавшуюся ситуацию и отдал нужный приказ. Старший начальник высоко оценил глубокие знания, смекалку и находчивость сержанта, объявил ему благодарность. О замечательных делах отличника активисты тут же провели формирование сослуживцев. И посветлели утомленные лица, радостью и гордостью за своего товарища наполнились сердца воинов.

Вполне понятно, что партийцы замечали в действиях воинов не только положительные результаты, но и недостатки. В ходе тактических занятий они постоянно следили за настроением людей, знали, кто трудится с высоким напряжением, замечали и тех, кто не выказывал своих лучших качеств. Если это происходило из-за отсутствия опыта, помогали. Если же причиной всему была лежность, то строго и принципиально выясняли с нерадивым.

Так, например, рядовые Бурханов и Гудим — давние соперники в социалистическом соревновании, в последнее время разлоредались состязательность между ними в поле. Когда на очередном этапе учений подвели итоги, оказалось, что Бурханов значительно опередил товарища. В чем же дело? Почему в одних и тех же условиях воины показывают совершенно различные результаты? Как выяснилось, рядовому Гудиму заметно было так достает практических навыков. Солдат теряется в сложной обстановке, не проявляет настойчивости и упорства. Член КПСС Чуриляв побеседовал с ним, указал на неиспользованные возможности. По совету активиста над отстающим взял шефство товарищ по соревнованию — рядовой Бурханов. На последующих этапах результаты воинов почти сравнились.

На высокий настрой молодежи оцутупом влияла материальная работа агитаторов, редакторов боевых листков, членов совета походной ленинской комнаты. Бойцы Бойкулов и Баиадурашвили, рядовые Гарипов и Хвалов, используя каждую свободную минуту, широко информировали коллектив о новостях в стране и за рубежом, неустанно пропагандировали свой опыт передовиков социалистического соревнования, настраивали воинов на успешное решение поставленных командиром учебно-боевых задач. Они знали, что в предстоящем единоборстве с «противником» выиграет тот, у кого глубокие теоретические знания, закаленная воля, глубокая идейная убежденность. И дела воины в этом плане много полезного, нужного.

Перед рассветом все работы были закончены. И в результате внезапной тяги явственно послышался далекий, приглушенный гул. Это противник пытался прорваться. Время спустя уже невооруженным глазом можно было видеть организованные громадины и небольшие группы «противника» — «Гудимы» шел в наступление. Но обороняющиеся не спешили. Стремились ход, у покрытыми в землю. В этот момент ударили из всех видов оружия мотострелки. Метко вели огонь гранатометчик ефрейтор Байкулов, пулеметчик рядовой Авалян. Выплеснулось пламя из автоматов рядовых Бурханова и Гудима.

Замешалася «противник», не ожидая такого поворота событий. Четко и властно прозвучал голос коммуниста-командира:

— В атаку! Вперед!

По примеру коммуниста дружно пошли в неустрашимом порыве сержант Яхно, рядовые Дженев, Ковальский, Ковалев. Контратака обеспечивала сейчас успех.

...Учения продолжались.

Лейтенант Г. ШАПОВ.

Встречи с жолнежами

Эту встречу с жолнежами никто не планировал. Она произошла неожиданно. У реки, где мы учились преодолевать на боевых машинах водную преграду по дну, занимались в подводные танкисты. Наши воины присматривались к действиям братьев по оружию. Те выполняли упражнение по-другому.

В тот же день воины-гвардейцы пошли на занятия у своих польских друзей. Много интересного увидели они в организации занятия, в подготовке боевых машин к преодолению водных преград по дну. Воины ознакомились с выполнением функциональных обязанностей каждым членом экипажа танка. Убедились, что все жолнежи с полным напряжением сил берутся за выполнение установленных нормативов и добиваются в этом значительных успехов. Польские офицеры обстоятельно объяснили, почему это упражнение выполняется именно так.

Затем польские танкисты пришли на занятия к нашим воинам, которые решили показать братьям по оружию свое мастерство, весь свой опыт. Упражнение выполняют экипажи, в составе которых находятся младший сержант Зорин, офицеры Проваловский и Мельничук. Все воины в этих экипажах — специалисты высокого класса, успешно выполняют свои социалистические обязательства в соревновании под девизом «Отлично знать и содержать оружие и боевую технику, мастерски владеть ими». Воины быстро подготовили боевые машины к движению под водой, еще раз проверили герметизацию. Поступила команда: «Вперед!» Один за другим танки уходят под воду. Видны воздухопитающие трубы, да кажочет вода от выхлопных газов. Проходит несколько томительных минут, и танки через разные промежутки времени выходят на противоположный берег.

«Молодцы!» — одобрительно отозвались жолнежи о действиях наших воинов.

А вечером советские и польские танкисты встретились вновь. Познакомились поближе. Офицер Камаев выступил перед воинами двух подразделений братских армий с докладом об успехах советского народа в строительстве коммунизма, в выполнении планов девятой пятилетки, о том, как советские воины участвуют во всенародной борьбе за претворение в жизнь решений исторического XXIV съезда КПСС.

Потом совместно посмотрели художественный кинофильм «Жаворонок».

Интересной и полезной была эта встреча. Она способствовала дальнейшему укреплению нашего братства по оружию, дружбы между советским и польским воинами.

Это — лишь один эпизод из жизни воинов нашей части. У нас широкая практика. Так, например, обмен лекциями на политические и военно-технические темы. Так, по просьбе польских товарищей офицер Яценко выступил перед офицерами одной из частей Войска Польского с лекцией «Танковые войска в современной войне». В ответ перед польским подразделением офицер Пищурин прочитал для польских офицеров лекцию «Партийно-политическая работа в боевой обстановке».

По просьбе польских товарищей мы выделяем группы пропагандистов для выступлений в местных организациях и на предприятиях.

В свою очередь наши воины с большим интересом встречают выступления польских друзей. Недавно, например, перед нашими офицерами выступил офицер Михальческий, который рассказал об успехах ПНР в строительстве социализма, о подготовке молодежей к 30-летию народного Войска Польского. Тов. Михальческий обстоятельно ответил на многие наши вопросы.

Регулярно с лекциями и докладами выступают перед нашими воинами также представители местных партийных и государственных органов.

Крепнут дружеские связи наших воинов с местными жителями. В этом году, например, личный состав части в ходе выполнения задач с большим энтузиазмом участвовал в совместных воскресниках по благоустройству парка в городе.

Много сейчас у нас друзей среди жолнежей, польских рабочих, служащих и крестьян. Мы всегда будем укреплять наше боевое содружество.

Капитан В. ВЕРНГИН.

Капитан М. Велицко

ОПЕРАЦИЯ «ПРИЗРАК»

(Продолжение. Начало в №№ за 2, 6 сентября с. г.).

Логика была простой. Дождь, шум, темнота. Самая подходящая обстановка для кражи. И вот пожалуйста. Выяснить Костя ничего не успел, а сержант и товарищ Белозеров уже в ответе. Ведь не зря, видимо, пытались солдат и сержанта к себе в роту. Видно, «кражи была сердечной, задушевной». Рядовые Виктор Иванчик, Дмитрий Драгнев, старшие шеренгой Вацлав Колмебе, Ян Ковальский, шеренгой Ришард Моравский, Хенрик Бегальский и многие другие поделились своим опытом в службе и боевой учебе, рассказали об успехах наших стран в деле строительства социализма и коммунизма. Потом наши воины вместе с друзьями поработали на воскресник в их части.

Майор Прибылов забрал остатки сапог солдата и отвез на экспертизу криминалистам. А на месте он смотрел, что гора металлолома заметно уменьшилась. Грузовик вот в завалу и стоял на ней уже голым кузовом.

Все с нетерпением ждали, что скажут эксперты. А они лишь подтвердили, что гвозди в исследованных подметках и каблуках действительно были, теперь же остались одни выдры. Только качественные экземпляры, которые позволили выявить мгновенные следы железа.

Итак, всем загадкам загадка: куда делись гвозди? Не, стаж же, не ж... сам выгорывать их, чтобы создать себе алибі! Конечно, нет. Это вновь, в якобы прозрачности. Ведь Гущелевский, что гора металлолома заметно уменьшилась. Грузовик все

В странах социализма

ВАРШАВА. 20 лет назад на заводе в Щецине был отремонтирован первый советский угловоз «Кдиевкан». С тех пор ежегодно в Польше получали новую «путевку в жизнь» все больше и больше советских тракторов и теплоходов, лесовозы, угловозы и др. Только на этой верфи за прошедшие двадцать лет было отремонтировано 60 советских судов. Услугами польских судоремонтников пользуются ныне 25 стран.

Для дальнейшего развития этой отрасли промышленности в текущем пятилетии выделяется 2,5 млрд. злотых. Три четверти из этой суммы предназначено для строительства новых заводов и доков. В частности, в Гданьске будет построен новый завод для ремонта судов водоизмещением в 100 тыс. тонн. В настоящее время в ПНР работает семь крупных судоремонтных заводов, где благодаря высокому качеству их технического оснащения можно быстро и качественно проводить не только капитальный ремонт теплохода, но и перестроить его с полным изменением технических параметров.

ГАВАНА. На Кубе широко развернулось социалистическое соревнование ремонтных бригад, готовящих технику к будущей уборке — сезону уборки и переработки сахарного тростника урожая 1973—1974 гг. Они соревнуются за быстрый и высококачественный ремонт оборудования сахарных заводов и полевой техники. Большое значение придается снижению себестоимости работ.

Высокими темпами идет подготовка техники в провинции Камагуэй — одном из основных сахаропроизводящих районов страны. Коллективы многих мастерских обязались завершить ремонт машин и механизмов к началу октября, на полтора месяца раньше срока. На тростниковые плантации приходит все больше техники. В прошлой сфере с помощью машин было убрано 11 процентов всего урожая тростника. В будущем сезоне в некоторых районах, например в Эсмеральде (провинция Камагуэй), уровень механизации уборки достигнет 50 процентов.

БУХАРЕСТ. Более 40 тысяч тонн сверхплановой продукции дал коллектив металлургического комбината в городе Решице с начала этого года. Особенно больших успехов в социалистическом соревновании добились сталевары. Они выплавили сверх плана более 16 тысяч тонн стали.

Комбинат в Решице — крупнейшее предприятие румынской металлургической промышленности. В настоящее время на нем выпускается более 40 марок стали, главным образом легированной. Решицу называют школой национальной металлургии. Желание внести еще больший вклад в выполнение планов пятилетки — постоянная забота коллектива комбината.

ПРАГА. Любой житель словацкой столицы, знакомя приезжего со своим городом, обязательно скажет: «Братислава прекрасна, а будет она еще краше». Эти слова подтверждаются широкой кампанией по благоустройству города, раскинувшегося на берегах Дуная.

За первую половину нынешнего года горожане — население Братиславы составляет около 300.000 человек — на добровольных началах отработали 5.570.000 часов. Они принимали участие в сооружении жилых домов, детских садов и яслей, кинотеатров и магазинов, в разбивке новых садов и скверов, в уборке и украшении заводских и фабричных дворов, в строительстве спортивных площадок и плавательных бассейнов.

Быстрыми темпами ведется и жилищное строительство. За пятилетие здесь будет построено около 25 тысяч квартир. Это намного превышает уровень предыдущих пяти лет.

(ТАСС).

ПУЛЬС ПЛАНЕТЫ

ФАКТЫ • СОБЫТИЯ • КОММЕНТАРИИ

ВСТРЕЧА ПОГРАНИЧНИКОВ

Общественность МНР готовится торжественно отметить 40-ю годовщину монгольских пограничных войск, исполняющуюся 17 сентября. Этой знаменательной дате была посвящена состоявшаяся в Улан-Баторе встреча трех поколений монгольских пограничников, организованная Комитетом ветеранов революционной борьбы, управлением пограничных и внутренних войск, Центральным Комитетом Ревсомола.

На встречу с молодыми воинами пришли прославленные ветераны революции, сражений, герои МНР, известные ученые и деятели культуры. Они горячо приветствовали пограничников с достуцающим праздником и пожелали больших новых успехов в выполнении почетного и ответственного поручения родины — зорко и бдительно охранять неприкосновенность священных рубежей и безопасность социалистической отчизны. Воины-пограничники рапортовали о том, как они берегут и высоко несут славные традиции ветеранов пограничной службы, совершенствуют свое мастерство в боевую вахту.

С речью на встрече выступил член Политбюро ЦК МНРП, первый заместитель председателя Президиума Великого народного хурала МНР С. Лувсан. Пользующееся заслуженной славой и всенародным уважением монгольское воины-пограничники старшего поколения, сказал С. Лувсан, доблестно отстояли революционные завоевания МНР от внутренних и внешних врагов. Источником успехов и побед всегда были их беспредельная верность делу партии и народа, великой монголо-советской дружбе, постоянная учеба у героического советского народа, его выдающихся революционных борцов и мужественных воинов. Всемерно развивать замечательные традиции отцов, развивать и укреплять нерушимую дружбу монгольского и советского народов, всего социалистического содружества, боевое содружество воинов братских стран — является высшим патриотическим и интернациональным долгом наших пограничников молодого поколения, подчеркнул С. Лувсан.

Говоря о международной жизни, товарищ С. Лувсан подчеркнул огромное значение советской Программы мира, выработанной XXIV съездом КПСС, визитов Генерального секретаря ЦК КПСС Л. И. Брежнева в ФРГ, США и Францию для нормализации отношений между государствами в ослаблении международной напряженности, укреплении безопасности.

Товарищ С. Лувсан вручил группе пограничников — ветеранам и молодым воинам почетные знаки и грамоты Комитета ветеранов революционной борьбы. Отличникам пограничной службы вручены также награды ЦК Ревсомола Монголии.

(ТАСС).

Успехи бойцов ФРЕЛИМО

ДАР-ЭС-САЛАМ. 6 сентября (ТАСС). Бойцы Фронта освобождения Мозамбика (ФРЕЛИМО) продолжают наносить активные удары по позициям португальских колонизаторов. Как сообщается в опубликованном здесь коммюнике ФРЕЛИМО, с июля по август этого года мозамбикские патриоты уничтожили или взяли в плен свыше 60 солдат колониальных войск. За тот же период в ходе военных действий в провинции Маника и Софала бойцы ФРЕЛИМО сбили бомбардировщик португальских вооруженных сил, вывели из строя 13 боевых машин противника и захватили большое количество стрелкового оружия и боеприпасов.

ЮБИЛЕЙ КОМСОМОЛЬЦЕВ ЧИЛИ

САНТЬЯГО, 6 сентября (ТАСС). Чилийские комсомольцы отмечают 41-ю годовщину со дня создания своей организации — Коммунистической молодежи Чили (КМЧ). История КМЧ за минувший период полна героических свершений и подвигов в подполье, несмотря на преследования в 30-е годы — годы жестокого разгула реакции в стране, борьбы совместно с Коммунистической партией и другими прогрессивными партиями и организациями за создание Народного фронта, антифашистская деятельность в период второй мировой войны и, наконец, борьба в последние годы за обеспечение победы Народного единства на выборах, активное участие в осуществлении правительством Сальвадора Альенде глубоких социально-экономических преобразований.

Свой юбилей, который совпал с провозглашением 3-й годовщины прихода к власти народного правительства, чилийские комсомольцы отмечают в условиях напряженной политической обстановки. Враги революции начали открытое наступление на завоевания трудящихся масс, стремясь любой ценой остановить революционный процесс. «Мы должны защитить страну от фашистской угрозы, обеспечить построение нового общества в Чили — такими словами охарактеризовал основную задачу комсомольцев член ЦК КМЧ Хаиме Иисуса. Он подчеркнул, что Коммунистическая молодежь Чили — верный помощник и резерв Компартии страны — должна вести повседневную работу по привлечению на свою сторону большинства молодежи страны, чтобы разрабатывать перспективы Народного единства программа преобразований была успешно претворена в жизнь.

Выступление Р. Никсона

ВАШИНГТОН, 6 сентября. (ТАСС). Выступая в Белом доме на пресс-конференции в связи с возобновлением работы конгресса США после летних каникул, президент США Р. Никсон большое внимание уделил энергетическим проблемам, стоящим перед страной. Он указал на весьма «опасные перспективы» для США в этой области. Если не принять действенных мер, сказал президент, то «мы столкнемся с энергетическим кризисом если не этой зимой, то несколько позднее». Р. Никсон выразил сожаление, что конгресс до сих пор не принял ни одно из предложений правительства по проблеме энергетического кризиса.

Отвечая на вопросы корреспондентов о поставках нефти с Ближнего Востока и повышении цен на сырьевую нефть, Р. Никсон признал, что эта проблема вызывает большое беспокойство правительства США.

ТОРГОВЫЙ ДЕФИЦИТ АНГЛИИ

ЛОНДОН, 6 сентября. (ТАСС). Объявлено, что во втором квартале текущего года торговый дефицит Англии приблизился к 400 миллионам фунтов стерлингов. При таких темпах, указывают местные обозреватели, Англия за минувший год с дефицитом платежного баланса почти в 2 миллиарда фунтов стерлингов.

Не в последнюю очередь неблагоприятно складывается торговля Англии с Западной Европой. Мэр и ряд членов муниципального совета города Дюсси направили в министерство иностранных дел Японии петицию с требованием ликвидации этого военного склада.

Создают арсенал

ТОКИО, 6 сентября (ТАСС). Японская пресса отмечает, что сейчас ведется широкая подготовка к превращению порта Иокосуна в постоянное место базирования американских ударных авианосцев.

Газета «Акахата» сообщает, что на военный склад в Дзуси (основной арсенал базы Иокосуна) доставлены крупные партии боеприпасов. С весны этого года на склад завезено свыше 10 тысяч тонн снарядов, авиационных бомб и других боеприпасов. Газета связывает эти факты с ожидаемым прибытием в октябре на постоянное базирование в Иокосуну американского авианосца «Мидуэй».

Местное население, сообщает агентство Киодо, выступает против превращения Иокосуны в арсенал 7-го американского флота. Мэр и ряд членов муниципального совета города Дюсси направили в министерство иностранных дел Японии петицию с требованием ликвидации этого военного склада.

Протесты против политики Тель-Авива

ЛОНДОН, 6 сентября (ТАСС). Ширится протест против агрессивной политики, проводимой Тель-Авивом. Как сообщает корреспондент агентства Рейтер из Иерусалима, Всеизраильский союз израильских студентов призвал израильское правительство не создавать военизированных поселений на территориях, захваченных у арабских стран в результате агрессии 1967 года. В резолюции, одобренной на конференции этой организации, указывается, что подобные поселения являются источником дополнительных препятствий на пути к мирному урегулированию ближневосточного кризиса.

Недавно в Гаване состоялся митинг протеста против репрессий уругвайских властей. Тысячи трудящихся кубинской столицы прошли на митинг, чтобы выразить свою солидарность с рабочими Уругвая, поддержать их требования об освобождении политических заключенных.

На снимке: во время митинга.

Фото Пренса Латина—ТАСС.

Спорт

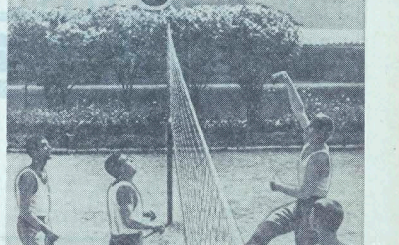

Острый момент.

Фото В. Горяева.

МАТЧ НА ЗЕЛЕНОМ ПОЛЕ

Состоялась очередная встреча по футболу между командами нашего и соседнего подразделений. Наши спортсмены показали хорошую игру. Уже в начале первого тайма капитан команды сержант В. Денисов сильным ударом в верхний правый угол отправил гол. Затем, подав угловой, гол забил рядовой Сычков. Это внесло излишнюю самоуверенность в ряды лидеров, в результате они расслабились и пропустили двумя голами. В итоге — 3:2. Наша команда приблизилась еще два очка в свою турнирную таблицу.

Лучшими игроками в этом матче были рядовые Ю. Пронин, П. Шаров, сержанты В. Куршель и В. Денисов. В команде соперников отличился рядовой Тарасов.

Рядовой В. МУШАВЕЦ.

УПОРСТВО

Едва взвод старшовал, как рядовой Петр Мирошкин сразу же вышел вперед. В лицо освежающе пахнула струя встречного ветра. Бежалось легко. Следом, стараясь не отставать от товарища, шел рядовой Иван Алексеев. Петр слышал за спиной его учащенное дыхание и время от времени подбадривал.

В успехе молодого воина рядовой Мирошкин был заинтересован больше, чем в собственном. Еще он пефтовал над Алексеевым, и ему нравилось упорство солдата. Хорошая черта. Если человек решил стать настоящим спортсменом, то обязательно добьется своего. Это старосуящий знал по себе.

До призыва в армию Мирошкин работал водителем. И очень обрадовался, когда в военкомате сказали, что и в подразделении ему доверят автомобиль. И уж понятнолему счастливым человеком почувствовал себя, прибыв на должность водителя в разведывательное подразделение. Об этом можно было только мечтать.

— Хорошим разведчиком станете, — похвалил воина сержант на первом же занятии по физической подготовке. — Только для этого мало уметь водтягиваться на перекладине. Надо отлично владеть приемами самбо, уметь быстро бегать, быть сильным...

А через полгода рядового Мирошкина трудно было узнать. Мышцы его окрепли — по всем видам физической подготовки у солдата были отличные оценки.

Но однажды, зайдя в спортзал, Петр увидел, как его сверстник Сергей Лапшанов подбрасывает гирю. «Вот бы! Я мае таш!..» — досадовал он и взялся было за «двадцатичетырехкилограммовую». Но «бы» дотянуть ее до плеча, как рука сразу же пошла в сторону.

— Попробуй вначале вот этой, — посоветовал Сергей, указав на «пудовку».

Попробовал... и получилось! Раз, другой, третий... Стал заниматься. Через неделю Мирошкин выжимал гирю до пятнадцати раз, а еще месяц спустя «атрал» ее так же, как рядовой Лапшанов двадцатичетырехкилограммовой.

— Вот теперь можно и потяжелее взять, — снова посоветовал сослуживец.

Петр стал присматриваться к тренировкам Сергея, еще до армии выполнившего нормативы кандидата в мастера спорта по альпинизму, и систематически увеличивал нагрузки. А к середине зимы двадцатичетырехкилограммовую гирю он выжимал уже до двадцати пяти раз.

— Скоро соревнования, Петр, — предупредил его как-то Лашманов. — Не подкачай...

И Мирошкин «не подкачал».

В этот день, в отличие от других гиревиков, у него было приподнятое настроение. Возможно, причиной тому была отличная оценка, полученная накануне на полевом занятии, или же добрые вести из дома. А может быть, и то и другое. Петр вместе со всеми сослуживцами радовался успехам товарищей, выходивших на помост, жал, подрывали, рвали.

Но вот названа и его фамилия. Мирошкин подошел к гире. Ловкий рывок — и она на уровне плеча. Корпус привычно напружинился. Есть первый толчок. За ним последовал второй, третий... Тело стало покрываться испариной, свинцовой тяжестью наливались мышцы. Воин поднимал и опускал гирю, и каждый его очередной толчок сопровождался одобрительными возгласами товарищей.

Лучшим был показатель Петра и в рывке — шестьдесят пять раз! Гулкой радостью откликнулось в сердце решение судей — он, рядовой Мирошкин, выполнил норму первого спортивного разряда!

Конечно, результат не мог не радовать воина. Но он хорошо понимал, что удаченная гирями эмоциональность, чтобы быть всесторонне развитым. Поэтому одновременно занимался и другими видами спорта. И очередные состязания показали, что цепкой упорства можно добиться очень многого. Сейчас рядовой Мирошкин один из лучших спортсменов подразделения.

Вот такое же упорство отметил рядовой Мирошкин и у Ивана Алексеева, когда тот пришел в подразделение. Солдат не жалел сил, и у Петра были все основания полагать, что к концу года молодой воин станет второразрядником.

Пройдена половина дистанции. Зафиксировались на контрольном повороте, рядовой Мирошкин заметно увеличил темп и уже не сбавлял его до самого финиша. Сделав последний стремительный рывок, он пересек заветную черту. А через несколько секунд финишировал и рядовой Алексеев. Их результат — лучший в подразделении.

Капитан В. ПЛАТОНОВ.

ОТРЕЧЕНИЕ МАОИСТОВ ОТ ИДЕАЛОВ КОММУНИЗМА

В работе «Китайская революция и Коммунистическая партия Китая» Мао Цзэ-дун писал, что конечная цель всех коммунистов заключается в том, чтобы всемерно боролись за окончательное построение социалистического и коммунистического общества.

Эта работа использовалась как пособие в учебных планах КПК, и они считали, что эти слова Мао Цзэ-дуна отражают его взгляды и убеждения. Но то, что говорил и писал Мао Цзэ-дун в расчете на рядовых коммунистов и трудящихся, отличалось, как небо от земли, от его высказываний, предназначенных для его ближайшего окружения, для так называемых «зарубежных друзей» и «зарубежных гостей».

Стоит напомнить, что еще весной 1964 года в столице освобожденных районов Китая — Яньани посетила группа иностранных корреспондентов, главным образом американских. Целью их визита в Яньань было стремление выяснить взгляды руководителей КПК, и прежде всего Мао Цзэ-дуна, узнать, в какой степени они являются идейными борцами за социалистическое и коммунистическое будущее Китая.

Среди корреспондентов находился Гарриссон Форман, представлявший наиболее консервативные американские и английские газеты. И именно он удостоился отдельной встречи и беседы с Мао Цзэ-дуном, откровенно изложившим американцу свои «кредо». Содержание этой беседы было опубликовано Форманом в 1945 году в книге «Репортаж из красного Китая», изданной в Нью-Йорке.

«Начнем с того, — заявил Мао Цзэ-дун Форману, — что мы не стремимся к свободе и политическим отношениям, характерным для коммунизма в Советской России. Более того, мы считаем, что борьба за это же дело, что и Ленин, во время вашей гражданской войны: за освобождение рабов». (Под «рабами» Мао подразумевал китайских крестьян, страдавших от гнета феодализма).

Лозунг «Каждому пахарю свое поле», выдвинутый китайским революционным демократом Сунь Ят-сеном в начале XX века, «крестьянский революционер» Мао Цзэ-дун, как нередко именует его буржуазная историография, видимо, был слишком «радикальным» и поэтому поспешил заверить Формана: «Мы не намеваемся заходить так далеко, как в Советской России, — отбирать землю у помещиков и распределять ее среди народа... В этом состоит наше отличие от Советов в экономическом плане».

Как известно, В. И. Ленин неоднократно подчеркивал, что отказ от признания диктатуры пролетариата означает отказ от марксизма. Вот что он писал в работе «Государство и революция»: «Марксист лишь тот, кто распространяет признание борьбы классов до признания диктатуры пролетариата. В этом самое глубокое отличие марксиста от дюжинного мелкого (да и крупного) буржуа. На этом оселке надо испытывать действительное понимание и признание марксизма». (Подчеркнуто ред.). В работе «О карикатуре на марксизм и об «империалистской экономике», написанной в 1916 г. в период подготовки Октябрьской революции, В. И. Ленин писал: «Вопрос о диктатуре пролетариата имеет такую важность, что не может быть речи, кто принадлежит к классовой борьбе, кто отрицает или только весно признает ее».

Мао Цзэ-дун же в упомянутой выше беседе без всяких колебаний готов был объявить об отказе от диктатуры пролетариата: «В политическом отношении мы также отличаемся от нее (Советской России.—**А. В.**), так как мы не требуем установления диктатуры пролетариата и не планируем его. Мы не отстраиваем коллективизм, который предстоит частной инициативе, на деле мы поощряем конкуренцию и частные предприятия».

Форманна поразили эти высказывания Мао Цзэ-дуна, ибо они были стимые с представлениями американцев о целях и задачах коммунистов, и он задал вопрос: «Если вы не собираетесь строить коммунизм, почему вы называете себя коммунистами?» Мао ответил, что название коммунистическая партия было унаследовано нынешними руководителями КПК от прошлого. «Мы не являемся теперь коммунистами в том смысле, как это понимается в Советской России», — заявил Мао Цзэ-дун своему собеседнику.

Естественно, Форман поинтересовался, почему же Мао не изменит название партии на «новодемократическую» или «демократическую», на что в нашей совести не имеет значения, как мы или другие называем нашу систему... Содержание и деятельность важны, а не ярлык».

Для тысяч и тысяч подлинных китайских коммунистов, среди которых были выдающиеся деятели КПК Ли Да-чжао, Пэн Бай, Цюй Цю-бо, Фань Чжи-жинь, коммунизм был идеалом жизни и борьбы. Ничто, даже угроза смерти, не могло их заставить отречься от коммунистических идеалов.

Когда в 1935 г. руководитель крестьянского движения в Цзянси, член ЦК КПК и командир 10-го корпуса Китайской Красной армии Фань Чжи-жинь был схвачен гоминьдановцами, ему предложили порвать с КПК и занять высокий пост в гоминьдане. Фань Чжи-жинь заявил, что глубоко верит в победу коммунизма в Китае и во всем мире и готов скорее умереть, чем сделать такое. Он написал на «Слове перед казнью», которое стремились вынести из тюрьмы его товарищи, Фань Чжи-жинь писал: «Мы — коммунисты и умираем за дело революции без всяких сомнений и тем более без тени страха... Мы твердо уверены, что под ленинским руководством Коммунистического Интернационала и Центрального Комитета КПК революция в Китае и во всем мире в недалеком будущем обязательно увенчается полным успехом. Советский строй придет на смену гоминьдановскому режиму и станет Китай от окончательного краха. Всемирная коммунистическая система придет на смену мировой капиталистической системе и спасет пролетариат и все человечество от страдания и смерти. Светлый и счастливый мир возможно лишь при коммунизме».

Для Мао, как следует из его беседы с Форманом, коммунизм и коммунистическая партия были лишь «ярлыками». Не случайно еще в 1948 году Мао ратовал за переименование КПК, обосновывая это тем, что «включение из названия слова «коммунистическая» оставит в народе ложное впечатление на американцев и обеспечит их помощь в борьбе с Чан Кай-ши».

Раскрывая душу перед Форманом, Мао все время говорил «мы» и «как» имея в виду свое ближайшее окружение. Среди руководителей КПК, еще живо и вразумительно для Формана, в коммунистическое будущее Китая, был, например, Чжоу Эн-лай, который Форман также имел доверительную беседу. Чжоу заявил Форману, что хотя конечной целью КПК является коммунизм, достижение социализма и коммунизма в Китае — «дело крайне далекого будущего». Как и Мао, Чжоу Эн-лай подчеркивал, что «развитие Китая не пойдет по тому пути, по которому идет Советская Россия».

Однако для широких масс — членов КПК, не щадя жизни боровшихся за освобождение страны от японских захватчиков, за землю, за светлое будущее Китая, идеалы социализма и коммунизма, название партии отнюдь не было «пустым звуком», и Мао в конечном итоге пришлось считаться с этим.

Через год после встречи с Форманом Мао Цзэ-дун выступал на VII съезде КПК, говорил делегатам съезда совершенно противоположное тому, что слышал от него Форман: «Мы, коммунисты, никогда не скрываем своей политической партии. Наша программа будущего, наш программа-максимум, имеет целью привести Китай к социализму и коммунизму. Это вполне определенно и не подлежит никакому сомнению». Название нашей партии и наше марксистское мировоззрение ясно указывают на этот безгранично прекрасный и светлый высший идеал, который мы осуществим в будущем».

Многие факты истории КНР после 1949 года, особенно события «великой пролетарской революции», со всей очевидностью показывают, что «комартию Китая» и Китай Мао Цзэ-дуна рассматривал как явную помеху в осуществлении своих гегемонистских, авантюристских планов, не имеющих ничего общего с марксизмом-ленинизмом. Не случайно во время «культурной революции» Мао Цзэ-дун направил главный удар против Коммунистической партии Китая. Несмотря на бесконечные репрессии и «чистки», Мао не удалось и не удастся вычеркнуть из сознания многомиллионной массы китайских трудящихся идеи социализма и коммунизма.

А. ВОЛОХОВА,
кандидат исторических наук.

В ДОМЕ ОФИЦЕРОВ

7 сентября

ГЛАВНОЕ ЗДАНИЕ. Советско-чехословацкий художественный кинофильм «Прерванная песня». О любви грузинской девушки Элисо и словацкого юноши Мишо, встретившихся во время войны. В ролях: Ю. Пилипко, Л. Эдиаш, В. Ашкахаридзе, О. Кобернайс и другие. Начало в 19.00.—21.00. Радиотеа. Сегодня — «В строю стоит советская танкетка». Начало в 13.40.

ЗЕЛЕНЫЙ ТЕАТР. Новый советский широкоэкранный художественный кинофильм «Дом для Серафима». О первой любви — и солдатской дружбе. В главных ролях: С. Тома и В. Цыркоев. Начало в 20.00.

Ответственный редактор
А. П. ОСИКА.

Г690209. Адрес редакции: 002961. Полевая почта 02961-Р. Типография газеты «Знамя победы». Заказ № 209.