За нашу Советскую Родину!

ЗНАМЯ ПОБЕДЫ

ЕЖЕДНЕВНАЯ ГАЗЕТА СЕВЕРНОЙ ГРУППЫ ВОЙСК

ЧЕТВЕРГ 13 СЕНТЯБРЯ 1973 года

№ 214 (9518)

Год издания 35-й

ИДЕТ БОЕВАЯ УЧЕБА

КОМАНДИРСКАЯ ЗРЕЛОСТЬ

Мотострелки были уже метрах в двухстах от высоты, когда «противник» открыл по ним огонь и прижал к земле. Положение усложнилось. И тут, словно эхом в верхушках деревьев, по цепи пронеслось: «Выбыл из строя командир взвода...»

Сержант Сергей Сучков, услышав о случившемся, не колебаясь, передал по цепи:

— Командиров отделений — ко мне!

Комсомолец в это время не думал о том, как его инициатива принять командование взводом на себя будет встречена сослуживцами. У него созрел план, и его он непременно претворит в жизнь. Только решительность поможет выиграть этот бой.

Сержант Сучков поставил сержантам Полиненко, Носкову конкретные цели. А выполнение особенно ответственной задачи Сергей мог доверить только младшему сержанту Федору Куровскому. И понятно, почему. За плечами у воина уже немалый опыт. Он на глазах вырос от рядового солдата до командира отделения. Когда отличилася инициативностью, решительностью.

— Ударите через двадцать минут, — запомнил сержант Сучков подчиненному. — Но помните: успех решит внезапность...

К этому выводу он пришел, когда оценил местность, взвесил все до мелочей.

На небе ни облачка. Утренняя прохлада стала. Солнце поднималось в зенит. В траве мирно стрекотали кузнечики.

Взглянув в бинокль, сержант еще раз осмотрел местность. Впереди, где скрещивались две полевые дороги, было поставлено «минировавшее» заграждение. Там же, возле отдельного куста, саперы уже проделали проход.

— Взвод, слушай мою команду! — прозвенел голос сержанта Сучкова, — На рубеж перекрестка дорог, коротними перебежками справа по отделениям — вперед!

Словно вихрь подхватил мотострелков. Они стремительно перебегали к указанному сержантом рубежу, падали, вставали и снова бежали вперед. В их движениях не чувствовалось усталости. Казалось, что и не было позади ночного многокилометрового марш-броска.

Едва бросился на землю последний солдат, как прозвучала очередная команда. Сержант Носков поднял подчиненных и устремился вперед по обозначенному проходу. Прикрываемые метким пулеметным огнем рядового Я. Мегмуратова, воины успешно преодолели препятствие, рассыпались в цепь и залегли. Затем рядом развернулось и отделение сержанта Ивана Полиненко.

Взглянув на часы, сержант Сучков с удовлетворением отметил, что до назначенного времени остались еще пять минут. «Успеем», — подумал он и приказал второму отделению отойти назад, впритруску к «минному» полю.

Расчет командира оказался точным. Едва воины стали отходить, как из-за гребня высоты появился танк, поднялась пехота «противника».

Контратакующие уже значительно оторвались от своих укрепленных позиций и вышли на голую местность. И тут с фланга ударил по ним пулемет, послышались сухие автоматные очереди. В бой вступило отделение младшего сержанта Куровского. Воины быстро совершили обход, маскируясь в редком лесочке, подковой огибавшем высоту. Их смелые действия внесли растерянность в ряды «противника». Именно на это и рассчитывал сержант Сучков.

— Взвод, в атаку — вперед! — услышали воины его голос.

Решающая схватка была короткой. Мотострелки в ней одержали верх. Победили сплаженность и выносливость личного состава, командирская зрелость сержанта Сергея Сучкова.

Капитан М. СЕРГЕЕВ.

В СТРОЮ ЕДИНОМ — НАВСЕГДА!

МЕЖДУНАРОДНАЯ НАУЧНАЯ КОНФЕРЕНЦИЯ, ПОСВЯЩЕННАЯ 30-летию НАРОДНОГО ВОЙСКА ПОЛЬСКОГО

В Варшаве состоялась четырехдневная международная научная конференция, посвященная тридцатилетию народного Войска Польского. Свою работу она начала в Академии Генерального штаба имени К. Сверчевского. Здесь собралось около 250 историков, военачальников, партийных работников Польской Народной Республики, ветераны второй мировой войны, а также представители военно-исторических институтов из Советского Союза, Болгарии, Венгрии, Германской Демократической Республики, Румынии и Чехословакии.

В работе конференции приняли участие Первый секретарь Центрального Комитета Польской объединенной рабочей партии Эдвард Герек и Председатель Государственного совета ПНР Генрик Яблоньский.

Конференция прошла под девизом нерушимой дружбы и братства советского и польского народов, Советской Армии и народного Войска Польского, непрерывно крепнущего боевого содружества армий стран — участниц Варшавского Договора.

Первым с докладом выступил член Политбюро ЦК ПОРП, министр Национальной обороны Польской Народной Республики генерал брони Войцех Ярузельский.

— В общенародной программе празднования юбилея Войска Польского, — сказал он, — международная научная конференция, посвященная его истории, имеет существенное значение. На ней мы намерены сделать углубленный анализ 30-летнего развития нашей армии — ее верной службы партии, народу, отчизне. Мы хотим углубить свои знания о закономерностях строительства и путях развития народных вооруженных сил, об их вкладе в освобождение страны, в создание и упрочение польского социалистического государства, в обеспечение нашей стране мира и безопасности.

Мы хотим, чтобы этот анализ дал обоснованное удовлетворение тем, кто создавал нашу народную армию и активно участвовал на ее боевом пути, а также тем, кто в условиях мирной службы укреплял ее силу. Прежде всего речь идет о том, чтобы из арсенала богатых достижений за тридцать лет черпать вдохновение, усиливать деятельность на новом этапе социалистического строительства, на фоне новых явлений и процессов на международной арене.

Далее В. Ярузельский останавливается на трех главных факторах, которые составили основу создания народного Войска Польского и были решающими в его развитии на протяжении всего славного тридцатилетия. Во-первых, отмечает он, наши народные вооруженные силы родились на благодатной почве беззаветного патриотизма польского народа и его непреклонной воли к освобождению. Во-вторых, творцом нашей армии является партия — ее политическая и организаторская деятельность. В-третьих, создание народного Войска Польского и его дальнейшее развитие и совершенствование стали возможны благодаря идейной, организационной, кадровой и материальной помощи Советского Союза.

Затем с докладом «Партия — строитель, организатор и воспитатель народного Войска Польского» выступил начальник Главного политического управления Войска Польского генерал дивизии Владимеж Савчук. Он подчеркнул:

— Создание на советской земле польских народных вооруженных сил было историческим событием в летописи нашего народа. В этот период обозначились признаки революционного перелома, повлиявшего на будущие судьбы нашего народа. Значение этого события подчеркивает постановление, принятое Секретариатом Центрального Комитета ПОРП в связи с 30-летием народного Войска Польского. Для вооруженных сил ПНР и их историков оно является документом исключительной важности. Придавая торжествам, посвященным 30-летию народной армии, общенациональный характер, это постановление содержит глубокий, целеустремленный исторический синтез, подчеркивает роль народных вооруженных сил в борьбе за обретение независимости, в возрождении, строительстве и развитии Польши.

В первый день конференции ее участники заслушали также доклады начальника Генерального штаба Войска Польского генерала дивизии Флориана Сивицкого, главного инспектора боевой подготовки Войска Польского генерала дивизии Эугениуша Мольчика, начальника Военно-исторического института Войска Польского полковника Эмиля Ядзяка.

«Советско-польское боевое содружество на завершающем этапе второй мировой войны и его развитие в послевоенный период» — так назывался доклад, который сделал глава советской делегации член - корреспондент Академии наук СССР генерал-лейтенант П. А. Жилин. Свое выступление он закончил словами:

— Жизнь вновь подтвердила, что содружество социалистических стран было и остается главной силой, противостоящей мировому капитализму, могучим оплотом освободительных движений современности. Боевое братство по оружию воинов Советской Армии, народного Войска Польского и армий других стран — участниц Варшавского Договора, их постоянное совершенствование и боевая готовность являются одним из важнейших факторов, способствующих сохранению мира и создающих благоприятных условий для успешного строительства социализма и коммунизма.

В работе конференции приняли участие представители от Северной группы войск. На конференции выступил первый заместитель начальника политуправления СГВ генерал-майор К. К. Широгоров, который рассказал о крепнущем боевом содружестве воинов СГВ и народного Войска Польского.

Между советскими воинами, временно находящимися на территории ПНР, и польскими железнодорожниками сложились добрососедские, поистине братские отношения, подчеркнул генерал-майор К. К. Широгоров. Их связь осуществляется в самых различных направлениях. В частности, они обмениваются опытом партийно-политической работы в войсках, передают друг другу наиболее эффективные методы боевого обучения и воспитания личного состава, участвуют в совместно проводимых спортивных мероприятиях, выступают с концертами художественной самодеятельности.

Много содокладов было заслушано по секциям, а затем в течение двух последних дней участники конференции совершили поездку по местам боевой славы 1-й армии Войска Польского, побывали, в частности, на Поморском валу и в Колобжеге.

Итоги конференции подвел начальник Главного политического управления Войска Польского генерал дивизии Владимеж Савчук. Он особо отметил, что прошла она на высокой научной основе и принесет несомненную пользу в дальнейшем укреплении и повышении боеспособности вооруженных сил Польской Народной Республики.

Подполковник В. МЯСНИКОВ.

г. Варшава.

На снимках: вверху — Первый секретарь ЦК ПОРП Э. ГЕРЕК, Председатель Государственного совета Г. ЯБЛОНЬСКИЙ, министр Национальной обороны генерал брони В. ЯРУЗЕЛЬСКИЙ, начальник Главного политического управления Войска Польского генерал дивизии В. САВЧУК; внизу — в зале конференции.

БЛАГОДАРНОСТЬ ОРШАНЦАМ

Подразделения гвардейского танкового Оршанского ордена Ленинского полка прибыли на стрельбище. Руководитель стрельб поставил перед танкистами задачу. И вот уже боевые машины устремились вперед. Хлопают дружные выстрелы...

На стрельбах гвардейцев присутствовали командующий СГВ генерал-лейтенант танковых войск И. А. Герасимов и член Военного совета — начальник политического управления СГВ генерал-майор В. А. Данилов. Это, естественно, заставляло каждого воина-танкиста быть предельно собранным, продемонстрировать умение поражать цели без промахов.

И вот закончилась отработка задания. Оценено выполнение стрельбу командующий СГВ генерал-лейтенант танковых войск И. А. Герасимов объявил благодарность сержанту В. Ярошенко, младшим сержантам В. Кожуху, А. Колентиневу и рядовому А. Девлиарову.

Член Военного совета—начальник политического управления СГВ генерал-майор В. А. Данилов также объявил благодарность отличившимся танкистам-гвардейцам сержанту В. Анодину, рядовым А. Симонову, М. Романенко и В. Гольову, пожелал им добиться еще больших успехов в боевой и политической подготовке.

(Наш корр.).

В ЧЕСТЬ ЮБИЛЕЯ

В газете «Знамя победы» уже сообщалось о том, что личный состав И-ской части связи готовится торжественно отметить свой юбилей. И вот этот долгожданный и радостный день наступил. В праздничном убранстве солдатский клуб. На торжества, посвященные юбилею орденоносной части, носящей почетное наименование одного из польских городов, прибыли многочисленные гости.

С докладом о боевом пути выступил командир части.

От имени Военного совета Северной группы войск зачитывал поздравил начальник штаба СГВ генерал-майор С. И. Постников.

На трибуне — первый секретарь поневежского комитета ПОРП, от имени партийных и общественных организаций города, наименование которого носит часть, он сердечно поздравил воинов части под бурные аплодисменты собравшихся вручил командиру капсулу с землей с братской могилы советских воинов, погибших при освобождении города. С юбилеем поздравил наследников боевой славы фронтовиков председатель союза молодежи города и передал памятный сувенир.

Слесистов с юбилеем тепло поздравляли многочисленные польские гости.

Собравшиеся стоя аплодировали юным ленинцам, которые приняли приветствовать участников торжественного собрания. Пионеры преподнесли связистам и польским гостям алые гвоздики.

На собрании были зачитаны приветствия, поступившие в адрес юбиляров от начальника войск связи — министерства обороны СССР генерал-полковника И. А. Белова, командования Шленского военного округа, поневежского совета СГВ и других.

Генерал-майор войск связи Н. А. Дегтярев зачитал приказ командующего СГВ о поощрении солдат, сержантов, прапорщиков и офицеров отличившейся части. Среди них майор Ф. Ямпаров, капитан Г. Макуш, лейтенанты В. Найдюв и С. Шумляев, прапорщик А. Бахтияров, рядовой Н. Олейник и многие другие.

Командир части вручил дорогим гостям памятные сувениры, сделанные руками умельцев, и юбилейные знаки.

Участники торжественного собрания с большим интересом ознакомились с выставкой работ личного состава, посвященной юбилею части. Особенно большой интерес вызвали у гостей экспонаты, выполненные прапорщиками А. Ефремовым, М. Павловым и М. Мусиенко.

В заключение состоялся большой концерт Ансамбля песни и пляски СГВ.

Капитан Р. ИБРАГИМОВ.

Прием Л. И. Брежневым Мухаммеда Наима

Генеральный секретарь ЦК КПСС Л. И. Брежнев принял 11 сентября в Крыму Мухаммеда Наима — специального представителя главы государства и премьер-министра Республики Афганистан Мухаммеда Дауда.

На беседе присутствовали с афганской стороны — заместитель министра иностранных дел Республики Афганистан С. Б. Абдулла, с советской стороны — заведующий Отделом стран Среднего Востока МИД СССР В. И. Минин.

Главный маршал авиации Кутахов в Финляндии

ХЕЛЬСИНКИ, 11 сентября. (ТАСС). Продолжается официальный визит в Финляндию заместителя Министра обороны СССР, Главнокомандующего Военно-Воздушными Силами СССР, Главного маршала авиации П. С. Кутахова. Сегодня он ознакомился с авиационным отрядом «Карьяла», наблюдал демонстрацию полетов, побывал на заводах акционерного общества «Альстрем» в городе Варкаус.

Прием Ким Ир Сеном И. Т. Новикова

ПХЕНЬЯН, 11 сентября. (ТАСС). Генеральный секретарь ЦК Трудовой партии Кореи, президент Корейской Народно-Демократической Республики Ким Ир Сен принял члена ЦК КПСС, заместителя Председателя Совета Министров СССР И. Т. Новикова, который возглавляет советскую делегацию на празднованию 25-й годовщины провозглашения КНДР.

В ходе беседы стороны обменялись мнениями по вопросам дальнейшего укрепления дружбы и сотрудничества между народами, партиями и правительствами Советского Союза и КНДР.

ЛИТОВСКАЯ ССР ПЕРЕВЫПОЛНИЛА СОЦИАЛИСТИЧЕСКИЕ ОБЯЗАТЕЛЬСТВА ПО ПРОДАЖЕ ЗЕРНА ГОСУДАРСТВУ

Труженики сельского хозяйства **ЛИТОВСКОЙ ССР,** осуществляя решения XXIV съезда КПСС, включившись во Всесоюзное социалистическое соревнование за увеличение производства и заготовок продуктов земледелия, перевыполнили принятые обязательства по продаже зерна государству.

На хлебоприемные пункты от колхозов и совхозов поступило 243 тысячи тонн зерна, что значительно выше среднесуточного плана. Перевыполнены планы закупок ржи, пшеницы и ячменя. Продажа хлеба государству продолжается.

Колхозники, работники совхозов, партийные, советские и сельскохозяйственные организации республики прилагают усилия к быстрейшему завершению уборки урожая и сену озимых, заготовке достаточного количества кормов и своевременной подготовке к зимовке скота.

(ТАСС).

ПОЛТАВСКАЯ ОБЛАСТЬ ВЫПОЛНИЛА СОЦИАЛИСТИЧЕСКИЕ ОБЯЗАТЕЛЬСТВА ПО ПРОДАЖЕ ХЛЕБА ГОСУДАРСТВУ

Осуществляя решения XXIV съезда КПСС, включившись во Всесоюзное социалистическое соревнование за увеличение производства и заготовок продуктов сельского хозяйства, земледельцы **ПОЛТАВСКОЙ ОБЛАСТИ** вырастили высокий урожай, в сложных погодных условиях организованно провели уборку зерновых культур и выполнили социалистические обязательства по продаже зерна государству. На заготовительные пункты поступило 945 тысяч тонн хлеба, в том числе 731 тысяча тонн пшеницы. Выполнены также планы продажи государству ржи, крупяных, бобовых и фуражных культур.

Продажа хлеба продолжается. Всего будет продано зерна государству более миллиона тонн.

(ТАСС).

ВСТРЕЧА ВО ВРОЦЛАВЕ

Вчера член Военного совета — начальник политического управления Главного политического управления Войска Польского генерал-майор В. А. Данилов во Вроцлаве встретился с заместителем командующего Шленским военным округом по политической части генералом бригады Марианом Зелинским.

На встрече, проходившей в теплой, сердечной обстановке, генерал-майор В. А. Данилов и генерал бригады Мариан Зелинский обсудили вопросы проведения предстоящего праздника — 30-летнего юбилея народного Войска Польского.

(Наш корр.).

ВАЖНАЯ ЗАДАЧА ПРОФСОЮЗНЫХ ОРГАНИЗАЦИЙ

В сентябре — октябре нынешнего года состоятся отчеты и выборы в профгруппах и первичных профсоюзных организациях СГВ, а в декабре — XVII конференция Объединенного комитета профсоюзных организаций СГВ.

Этим важным событиям в жизни профсоюзных организаций был посвящен однодневный семинар-совещание председателей местных комитетов. На семинаре с докладом «О подготовке и проведении отчетов и выборов в профсоюзных организациях СГВ» выступил председатель Объединенного комитета профсоюзных организаций Группы В. Железняк. Анализ финансово-хозяйственной деятельности местных комитетов сделала старший бухгалтер Объединенного комитета Л. Кришталь.

Для участников семинара лектором политического управления СГВ подполковником В. Гриб была прочитана лекция «Деятельность КПСС по осуществлению Программы мира на современном этапе».

Семинар принес много полезного, нацелил профсоюзных активистов на решение задач по обеспечению подготовки и проведения отчетно-выборных профсоюзных собраний на высоком организационном и идейно-политическом уровне, под знаком усиления роли профсоюзных организаций, мобилизации рабочих и служащих Советской Армии на выполнение решений XXIV съезда КПСС, XV съезда профсоюзов СССР, досрочное выполнение социалистических обязательств.

В период подготовки и проведения отчетно - выборных профсоюзных собраний, отмечалось на семинаре, активисты должны сосредоточить особое внимание на всемерном развитии политической и трудовой активности членов профсоюза. Считать главным в профсоюзной деятельности дальнейшее воспитание рабочих и служащих в духе советского патриотизма и пролетарского интернационализма, укрепления трудовой и производственной дисциплины, строгого соблюдения норм и правил поведения советских граждан за рубежом.

На семинаре были даны рекомендации и практические советы по многим сторонам деятельности профсоюзных организаций в связи с отчетно-выборной кампанией.

Отчетно - выборные собрания, отмечалось на семинаре, — это своего рода смотр всей профсоюзной работы. Поэтому подготовка и проведение их должны пройти по-деловому, в атмосфере здоровой критики и самокритики.

Дальнейшее совершенствование стиля и методов работы, усиление организаторской деятельности, укрепление авторитета и боевитости первичных профсоюзных организаций позволят добиться более высоких рубежей в деле укрепления трудовой дисциплины, мобилизации рабочих и служащих на досрочное выполнение социалистических обязательств.

Л. ВЕЛИЧКО.

КАЖДЫЙ РЕЙС — БОЕВАЯ ЗАДАЧА

ОТЛИЧНО ЗНАТЬ И СОДЕРЖАТЬ ОРУЖИЕ И БОЕВУЮ ТЕХНИКУ, МАСТЕРСКИ ВЛАДЕТЬ ИМИ

Из-рейса рядовой Владимир Федулов прибыл поздно вечером.

— Товарищ прапорщик, задание выполнил. Замечаний в пути не имел. — доложил он дежурному по парку и тут же приступил к обслуживанию автомобиля. Сначала помыл его, затем тщательно осмотрел двигатель, проверил рулевое управление, тормозную систему. Сложное без внимания водителя не остался ни один узел, ни один агрегат машины. Воин дозаправил бак горючим, картер мотора — маслом и с разрешения дежурного по парку поставил машину в бокс.

Техника рядового Федулова всегда исправна и находится в образцовом состоянии. Умелый специалист в любую минуту готов выехать в рейс и выполнить приказ командира.

Возвратясь из парка в казарму, Владимир сразу же попал в окружение сослуживцев. Его поздравляли, а он не знал в чем дело. Ясность внес командир взвода, который специально задержался в подразделении до возвращения Федулова, чтобы лично объявить ему приказ командира. «За отличные успехи в боевой и политической подготовке, умелую эксплуатацию вверенной техники, — читал он, — инициативу, усердие в ратном труде в честь 60-летия вооруженных сил родину рядовому Федулову предоставить краткосрочный отпуск с выездом на родину».

За окном вагона пролетали поля, где польские хлеборобы убирали богатый урожай. Владимир вспоминал подчас Владимирщину, как работал на совхозных полях...

Готовясь к службе в армии, Федулов мечтал стать военным водителем. И этот выбор специальности был не случайным.

— Буду работать в совхозе, — сказал Владимир отцу после окончания школы.

В ДОСААФ юноша получил удостоверение на право управления автомобилем и до призыва в армию трудился на уборке хлеба, возил зерно на элеватор. Уже там, в совхозе, Владимир всем сердцем полюбил нелегкую профессию автомобилиста. Комсомолец твердо усвоил жизненные требования, предъявляемые к людям, сидящим за рулем. Он заранее готовил себя к службе в должности военного водителя.

Учебное подразделение встретило молодого солдата строгим армейским порядком. День четко расчитан по минутам. Изучение уставов, политическая, строевая, физическая подготовка, изучение массового пособия и ещё многого — все эти предметы с интересом осваивал новичок. Выезды на автодром вдвойне особенно интересны. Владимир не довольствовался плановыми занятиями: хотел в совершенстве знать материальную часть современных автомобилей. По вечерам, в выходные дни он подолгу занимался над схемами, плакатами, учебниками, кропотливо отрабатывал практические навыки. Однажды, своевременно электрифицированным экраном-тестером, своевременно обнаружив ошибки. Не стесняся обращаться за помощью к опытным специалистам.

Комсомолец Федулов не искал легких путей, ибо знал: впереди будут тревоги, марши, которые потребуют выносливости, мастерства, смекалки. И вскоре ему довелось держать первый экзамен.

Сигнал тревоги прозвучал ночью. Воины быстро прибыли в парк. И вот уже одна за другой машины покидают боксы, выстраиваются в колонну. Погода — хуже не придумаешь. Дождь льет как из ведра. Сильные порывы ветра бросают на лобовое стекло плотные потоки воды, стеклоочистители едва успевают справляться с ними.

Густой туман еще больше ограничил видимость. Рядовой Федулов старается выдерживать установленные скорость движения и дистанцию между машинами. Дорожный знак предупреждает: впереди — неохраняемый железнодорожный переезд. Владимир останавливает автомобиль, убеждается, что поезда нет, и только после это продолжает движение.

Когда позади осталась добрая половина пути, погода несколько утихнешь. Но подрадаться устлость.

— Каждый рейс для водителя — боевая задача, — говорил он для него — боевой пост. — говорил перед началом марша командир взвода.

Помни слова офицера, рядовой Федулов внимательно всматривается в дорогу. Он собран, сосредоточен. Нельзя расслабляться: это может привести к происшествию, к срыву выполненного задания. И действия воина в тот раз командир оценил отличной оценкой.

Теперь на счету у опытного водителя рядового Федулова много трудных маршей. И всякий раз его автомобиль прибывал в заданный район точно и назначенное время. И там комсомолец не дает себе покоя до тех пор, пока не убеждался, что техника находится в полной боевой готовности. Затем подходил к молодым солдатам, интересовался их настроением, кому необходимо, помогал. Он всегда интересуется успехами товарищей, старается сделать все возможное, чтобы во взводе не было отстающих. Ставить общественные интересы выше личных с детства привыкал Владимир отец, бывший фронтовик.

...Когда началась война, Алексею Михайловичу было примерно столько же лет, сколько сегодня его сыну. В жарких боях испытал Федулов-старший и горечь отступлений, и радость первых побед. Затем было тяжелое ранение, пребывание в госпитале. Возвратился боец в родной совхоз — инвалидом, но отдал всего себя труду, в сенокос. Шло время, подрастали дети. Два старших сына — Александр и Николай — служили в армии, когда Владимир сказал отцу, что мечтает стать шофером. Алексей Михайлович поддержал младшего сына, помог ему добиться поставленной цели. А вскоре Владимиру пришла повестка из военкомата.

И вот спустя полтора года в родные края на радость матери, на гордость отцу прибывает рядовой Федулов.

— Ставь, мать, солдата на довольствие, — обратился к Марии Гавриловне Алексей Михайлович, пропуская впереди себя высокого, широкоплечего воина с четырьмя знаками солдатской доблести на груди.

— Володя, сынок! — так и не сдержала слез мать, обнимая сына.

Вечером вся семья Федуловых оказалась в сборе. Рядом с Владимиром сидели братья Александр и Николай, воины запаса.

Не заметна солдат, как пролетели дни отпуска. Он почти все время проводил на совхозных полях, помогая односельчанам убирать урожай, ремонтировать технику.

Прибыв в подразделение, рядовой Федулов поделился с товарищами впечатлениями об отпуске, рассказал об успехах рабочих совхоза, их планах, которые произнесли в селе за время его службы.

— Землянки наказывали, — подчеркивал солдат, — чтобы мы бдительно несли службу на передних рубежах стран социалистического содружества. Люди надеются на нас. И мы обязаны с честью оправдать их доверие, гордиться тем, что помогаем свой долг перед Родиной в Северной группе войск.

Комсомолец Федулов после отпуска с еще большим напряжением совершенствует боевое мастерство, с достоинством выполняет принятые на себя социалистические обязательства.

После очередного дальнего рейса рядовой Федулов приступил к обслуживанию автомобиля, а я постарался встретиться со старшим машины.

— Молодец! — тепло отозвался о водителе прапорщик Валентин Велигодский. — Отлично знает технику, грамотно эксплуатирует ее. Машину любит крепко.

Рядовой Федулов пользуется в подразделении высоким авторитетом. Соревнуясь с рядовым Владимиром Никитиным, он настойчиво готовится к экзамену на повышение классности. Можно с уверенностью сказать, что воин достигнет поставленной цели. Впереди — еще много трудных дорог. Глядя на его кропотливый труд у машины, хочется от души пожелать ему счастливых рейсов.

По-настоящему, по-комсомольски служит Родине солдат.

Старший лейтенант Г. ШАШКОВ.

Фото В. Горяева.

Недавно на родину рядового Василия Соломина ушло письмо. Командир благодарил родителей Василия за воспитание сына, рассказывал о том, что стал тот настоящим солдатом, умелым танкистом.

Да, служит Василий Соломин на совесть. На его груди — знак отличника Советской Армии. Он в совершенстве освоил специальность заряжающего, не раз мастерски действовал на тактических учениях.

На этом снимке рядовой В. СОЛОМИН запечатлен во время подготовки танка к подводной переправе. Пройдет несколько минут, и бронированная машина уйдет под воду, чтобы вскоре же оказаться на противоположном берегу. А там — снова в бой...

Фото О. Кривопалова.

ДИСЦИПЛИНА — ЗАЛОГ УСПЕХА

Политработа в роте

Наша мотострелковая рота на протяжении ряда лет прочно удерживает звание отличной. Из года в год увеличивается число отличников, значитель ВСК, настоящих мастеров ратного дела. В третьем, решающем году девятой пятилетки личный состав активно включился в социалистическое соревнование под девизом «Отлично знать и содержать оружие и боевую технику, мастерски владеть ими». По предварительным итогам, многие воины уже достигли намеченных рубежей — сделали хорошеный шаг к намеченной цели.

Оговорюсь сразу: никакими чудодейственными средствами мы не пользовались. Лишь трудиямся на совесть. Однако не будет преувеличением, если скажу, что залогом всех успехов коллектива является крепкая воинская дисциплина. Радует страстное молодечи во всем следовать примеру старших, с честью выполнять любой приказ командира. Разумеется, не сразу этого становятся такими. Разными формами и методами добиваемся мы поставленной цели, детально продумываем планы работы по воспитанию воинов в духе беспрекословного выполнения требований уставов и статутов. В ежедневной деятельности исходим из того, что лишь только идейно-политический, высокоразвитый сознательный человек никогда не позволит себе отступить от порядков, установленных в Вооруженных Силах.

Коммунисты-руководители неустанно повышают уровень и действенность политических занятий, всех проводимых политико-массовых мероприятий. Плодотворно трудятся в роте политинформаторы тт. Л. Прокопьев, А. Волегов и многие другие. Каждая прочитанная ими лекция, доклад несут в массы идеи ленинизма, учат любить Родину, беззаветно служить делу партии. С помощью активистов воины неустанно изучают ленинские произведения, материалы внеочередного XXIV съезда КПСС, важнейшие постановления партии и правительства. На политических занятиях и в ходе самостоятельной подготовки солдаты и сержанты роты формируются марксистско-ленинское мировоззрение, лучшие качества патриотов, интернационалистов.

Большую помощь мне, как заместителю командира по политической части, оказывает комсомольская организация. Члены бюро Н. Пустовойт, Ю. Иванов и другие сами являются примером в учебе и дисциплине, много делают полезного, чтобы вызвать у сослуживцев высокую исполнительность, горячее стремление стать передовиками социалистического соревнования. В роте проводится немало мобилизующих мероприятий. Так, вскоре после проведения комсомольского собрания состоялся тематический утренник «Великий Ленин завещал крепить дисциплину, как до бога, и заповедовал». Перед новичками выступили комсомолец Прокопьев, члены ВЛКСМ Бойбаев, Маслюк, Грибовой сняли в сердцах оставила встреча ветеранов-слушающих с новобранцами. Довольный вывод сделали воины, получился на вечере «Присяга, уставы — закон воинской службы». Этот вечер-день рождения воинской службы продолжить. Но, думается, смысл работы по воспитанию добросовестных, высокоразвитых воинов состоит не только в количественном показателе проведенных мероприятий. Для нас стало главным разработать все возможное, чтобы вдохновенное слово о присяге, об уставах молодые люди слышали с первых дней пребывания в армейском коллективе, чтобы они проникались любовью и этой неисчерпаемой сокровищнице мудрости и опыта, стремились ревностно выполнять свои служебные обязанности.

Показуй, ничто так не влияет на подчиненных, как личный пример командира, его внутренняя собранность, подтянутость. М. И. Калинин говорил: «Если ты произвел в дисциплине, а сам постоянно нарушаешь, ясно, что такой пример будет малодействительным. Исходя из этих требований, наш главный метод в воспитании Молодежи — агитация делом, личным поступком, достижениями в учебе и службе. На партийных и комсомольских собраниях у нас всегда идет большой и принципиальный разговор о примерности коммунистов и комсомольцев в выполнении партийного, интернационального долга перед Родиной. Различными формами морального поощрения мы воздаем должное лучших, строго выискиваем с тех, кто нарушает порядок.

Разумеется, не сразу и не всегда становятся такими формами и методами добиваемся мы поставленной цели, детально продумываем планы работы по воспитанию воинов в духе беспрекословного выполнения требований уставов и статутов. В ежедневной деятельности исходим из того, что лишь только идейно-политический, высокоразвитый сознательный человек никогда не позволит себе отступить от порядков, установленных в Вооруженных Силах.

Коммунисты-руководители неустанно повышают уровень и действенность политических занятий, всех проводимых политико-массовых мероприятий. Плодотворно трудятся в роте политинформаторы тт. Л. Прокопьев, А. Волегов и многие другие. Каждая прочитанная ими лекция, доклад несут в массы идеи ленинизма, учат любить Родину, беззаветно служить делу партии. С помощью активистов воины неустанно изучают ленинские произведения, материалы внеочередного XXIV съезда КПСС, важнейшие постановления партии и правительства. На политических занятиях и в ходе самостоятельной подготовки солдаты и сержанты роты формируются марксистско-ленинское мировоззрение, лучшие качества патриотов, интернационалистов.

Большую помощь мне, как заместителю командира по политической части, оказывает комсомольская организация. Члены бюро Н. Пустовойт, Ю. Иванов и другие сами являются примером в учебе и дисциплине, много делают полезного, чтобы вызвать у сослуживцев высокую исполнительность, горячее стремление стать передовиками социалистического соревнования. В роте проводится немало мобилизующих мероприятий. Так, вскоре после проведения комсомольского собрания состоялся тематический утренник «Великий Ленин завещал крепить дисциплину, как до бога, и заповедовал». Перед новичками выступили комсомолец Прокопьев, члены ВЛКСМ Бойбаев, Маслюк. Грибовой сняли в сердцах оставила встреча ветеранов-слушающих с новобранцами. Довольный вывод сделали воины, получился на вечере «Присяга, уставы — закон воинской службы». Этот вечер-день рождения воинской службы продолжить. Но, думается, смысл работы по воспитанию добросовестных, высокоразвитых воинов состоит не только в количественном показателе проведенных мероприятий. Для нас стало главным разработать все возможное, чтобы вдохновенное слово о присяге, об уставах молодые люди слышали с первых дней пребывания в армейском коллективе, чтобы они проникались любовью и этой неисчерпаемой сокровищнице мудрости и опыта.

Правда, некоторые на них могут возразить: как же, дескать, мы это сможем, если уставом для нас не предусмотрена никакой власти? Действительно, в уставе об этом ничего не сказано. Но активистам и не обязательно быть во взводе или отделении на равных с сержантом. У активистов достаточно прав, определенных добросовестным выполнением своего долга. Это — вопрос личной инициативы.

Безусловно, важен здесь прежде всего личный пример активиста. Если он обладает достаточным авторитетом, то с него будут брать пример и остальные сослуживцы.

Взять того же ефрейтора Кутелия. По всем предметам обучения у воина только отличные оценки. Он всегда подтянут, опрятен, по служебным вопросам обращается к сержанту только на «вы», беспрекословно повинуется ему. Следовательно, у него есть моральное право требовать того же и от комсомольцев. Так он и поступает. Только добиваются своей цели не своей каких-то особых прав, а силой убеждающего слова, личного примера.

Собственно, и Устав ВЛКСМ требует от вожаков молодежи всячески укреплять авторитет командира. Для этого есть все средств у них достаточно велик и разнообразен.

Взять, к примеру, случай на стрельбище, когда рядовой Мишаканян обратился к сержанту за советом. Вполне понятно, что Вама мог бы уставным порядком приказать. Однако, сославшись на собственный опыт. И в этом не было бы ничего предосудительного, так как старшина всегда на «готовке». Но ефрейтор Кутелия постоянно заботится об авторитете Халила Кашиева и не упускает случая, чтобы еще больше укрепить его.

Бесспорно, такой поступок ни в коем мере не подает ни роли, ни авторитета активиста. Скорее даже наоборот. Видя, как комсгрупорг обратился к сержанту, воины прочтут, что сержант не такой уж большой, чаще советуется с ним, стараются быть похожими на него.

Вот еще один пример из практики ефрейтора Кутелия.

Рядовой Александр Бощенко совершил самовольную отлучку. Возможно, этого не случилось бы, если бы он находился в казарме. Но воины занимались в поле, и солдат, сославшись с наряда, воспользовался этим. Когда же сослуживцы попытались с ним серьезно поговорить, Александр повел себя вызывающе. Суровю осудил поведение солдата и комсгрупорг. Напомнив рядовому Бощенко о том, что он уверенно — выйти в число отличных, о его личном патриотическом в воинском долге.

Рядовой Бощенко понял свою ошибку. Сейчас он старательно несет службу, настойчиво совершенствует боевое мастерство. И у этого большая заслуга комсомольского вожака, результат его творческой, кропотливой работы. В отделении сложились взаимоотношения между воинами, основанные на уважении, принципах коллективизма, воинской дружбы и товарищеской спайки.

И как результат этой большой работы — успехи отделения в решении учебно-боевых задач, высокое мастерство каждого комсомольца. Отличились воины и на минувшем полевом выходе, выполнили больше, чем возложенную на них задачу. За высокую подготовку, сплаченность и инициативность старший начальник объявил всем воинам всего состава благодарность, в комсомольцу Кашиеву присвоил очередное воинское звание ефрейтора.

Из всего сказанного выше можно сделать вывод, что установление между воинами подразделения твердых уставных взаимоотношений является первостепенной задачей не только командиров, но и комсомольских активистов. При этом важно помнить, что работа должна вестись постоянно, творчески, так, как водит ее Вама Кутелия.

Капитан С. МИТИН.

Очередное поощрение

Высокую огневую выучку показали воины нашего подразделения на недавних учениях с стрельбой из ручного оружия. Большинство из них с задачей справились на «отлично». Среди отличников командир назвал фамилию гвардии рядового Абиблаева. И этот успех солдата в службе далеко не случайный. Воин всегда проявляет настойчивость и усердие в учебе.

И к добросовестное отношение к своим служебным обязанностям гвардии рядовому Абиблаеву командир объявил отпуск с выездом на родину.

Гвардии рядовой В. ЩЕГЛОВ.

Обязательства выполняются

— К выполнению норматива приступить! — подал команду руководитель занятия и нажал кнопку секундомера.

Быстро побежала по кругу стрелка, а еще быстрее выполнил норматив на технике ефрейтор В. Худолей. Его движения четки и уверенны. Видно, не зря прошли для солдата предыдущие тренировки.

— Готово! — доложил воин командиру.

Норматив перекрыт на двадцать процентов. Рад командир, рад подчиненный. Еще бы: как раз этот рубеж и наметил комсомолец в социалистическом соревновании на летний период обучения.

Ефрейтор П. ВЫГОВСКИЙ.

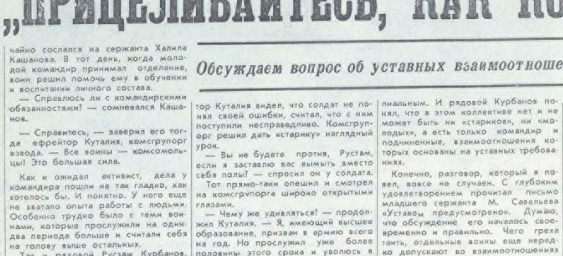

На исправных автомобилях

Позади трудный многокилометровый марш. Водители нашего подразделения, соревнуясь за мастерское владение техникой, успешно справились с ответственной задачей, показали хорошую выучку. В пути не было ни одной поломки или выхода из строя.

У нас уже давно стало непременным правилом, соревнуясь в рейс, обслуживать машины в полном объеме. Даже тогда, когда на технике в течение длительного времени нет возможности ремонтировать. Пример добросовестного отношения к выполнению служебных обязанностей показывают лучшие специалисты подразделения — рядовые Б. Хальзов, Н. Шишкин, Г. Ковтун и другие. По их инициативе создаются специальные бригады по комплексной проверке автомобильной техники. Это позволяет заблаговременно предупреждать «казусы» в пути. К тому же такой метод труда во многом повышает у водителей ответственность за содержание машин.

В подразделении созданы все условия для качественного обслуживания техники. Это — хорошо оборудованные автоматические мойки, ремонтные площадки, наличие необходимого запаса материалов и инструмента. Автомобилисты могут в любую минуту воспользоваться услугами высококвалифицированных специалистов-ремонтников.

«Выезжать в рейс только на исправных автомобилях!» — вот девиз, с которым живут и трудятся воины-механики подразделения.

Лейтенант Ф. ОТРАДНОВ.

ПРИСЯГА, УСТАВЫ — ЗАКОН ВОИНСКОЙ СЛУЖБЫ

„ПРИЦЕЛИВАЙТЕСЬ, КАК КОМАНДИР"

Обсуждаем вопрос об уставных взаимоотношениях военнослужащих

Ефрейтор Важа Кутелия возвратился с отличного рубежа довольный успехом. Как всегда, он выполнил упражнение на «отлично». Хотя и сложные были условия (стрельба велась ночью с хода), но воин умело ориентировался на местности, прицелил цели первыми очередями.

— Товарищ ефрейтор, — обратился к бывалому огневику рядовой Альберт Мнацаканян, — покажите, пожалуйста, как нужно правильно прицеливаться.

Солдат только начал свою службу, принял высокие обязательства. И успех на этом занятии многое значил для него.

— С удовольствием, — ответил Важа. — Прицеливайтесь, как командир отделения...—И тут же напомнил молодому воину правила стрельбы.

— Видели, как стрелял сержант Кашиев? Ни одного промаха! Учитесь у него.

Ефрейтор Важа Кутелия не случайно сослался на сержанта Халила Кашиева. В тот день, когда молодой командир принимал отделение, воин решил помочь ему в обучении и воспитании подчиненных.

— Справлюсь ли с командирскими обязанностями! — сомневался Кашиев.

— Справитесь, — заверил его товарищ. — Все воины — комсомольцы! Это большая сила.

Как и ожидал активист, дела у молодого командира шли не гладко, как хотелось бы. И понятно. У него еще не хватало опыта работы с людьми. Особенно трудно было с теми воинами, которые прослужили на одному периода большие и считали себя на голову выше остальных.

Так и рядовой Рустам Курбанов. Солдат прибыл в отделение из соседней роты на должность гранатометчика. Он прослужил уже год, стал отличником учебы. Но о новой специальности не имел, как говорится, ни малейшего понятия. Однако в первый же день воин попытался напомнить командиру о своих «правах старика». Младший сержант Кашиев не растерялся, обратил старослужащего, и правильно сделал. Но ефрейтор Кутелия видел, что солдат не поняв своей ошибки, считал, что с ним поступили несправедливо. Комсгрупорг решил дать «старику» наглядный урок.

— Вы не будете против, Рустам, если я заставлю вас вымыть вместе с собой сапоги? — спросил он у солдата.

Тот прямо-таки опешил и смотрел на комсгрупорга широко открытыми глазами.

— Чему же удивляться? — продолжил Кутелия. — Я, имеющий высшее образование, призван в армию всего на год, отдельные воины еще передо половины этого срока и уволюсь в запас раньше вас. Значит, я и по старше-солдат сижу, и Вама продолжал: — Вы комсомолец, Рустам, и на нам с вами говорить об этом. Вы отличник — хорошо. Вот и постарайтесь заслужить за собой это звание. И помните: у комсомольца, как и у старослужащего воина, только одно преимущество перед другими — быть для них примером во всем.

Разговор был конкретным, принципиальным. И рядовой Курбанов понял, что в этом коллективе нет и не может быть ни «старшего», ни «молодых», а есть только командир и подчиненные, взаимоотношения которых основаны на уставных требованиях.

Конечно, разговор, который я передал, вовсе не случаен. С случаем удовлетворением прочитал письмо младшего сержанта М. Савельева в уставе, предусмотрено. Думаю, что обсуждение его началось своевременно и правильно. Чего греха таить, отдельные воины еще передко допускают во взаимоотношениях между собой отклонения от уставных требований. А отсюда — и нарушения дисциплины, и упущения в боевой подготовке.

Что и говорить, командирам, особенно молодым, не всегда удается правильно, точно по уставу наладить взаимоотношения военнослужащих. И, на мой взгляд, в этом им должны помочь активисты, комсомольские вожаки.

ПАРТИЯ учит: очень важным, — сказал Л. И. Брежнев на XXIV съезде в Отчетном докладе ЦК КПСС, — чтобы коммунисты настойчиво овладевали теорией марксизма-ленинизма, знанием законов общественного развития, умели уверенно ориентироваться в новых явлениях жизни, давать им правильную оценку и делать верные практические выводы. Идейная закалка коммунистов является непременным условием повышения боеспособности наших партийных рядов».

Как же мы выполняем эти указания партии?

Заметных успехов в марксистско-ленинской подготовке достигают, например, офицеры, где на партийном учете состоит коммунист И. Мельник. Слушатели группы глубоко изучили произведения классиков марксизма-ленинизма, решения партии и правительства, хорошо усвоили содержание пройденных тем учебной программы.

Здесь всегда молодые офицеры получают добрый совет и помощь от более опытных товарищей. Коммунист лейтенант И. Мельник старательно выполнял свои служебные обязанности. Много он работал и над повышением своих идейно-теоретических знаний. Однако молодому офицеру не хватало опыта, чтобы правильно распределить и рационально использовать время на самообразование. На помощь ему пришел коммунист Ю. Смолянин.

Опираясь на поддержку старших офицеров, лейтенант И. Мельник стал лучше заниматься в семинарских занятиях, глубже изучать произведения В. И. Ленина. Значительно возросла его активность и в общественной работе. Он вывел свое подразделение в число отличных. Сейчас он помощник взводного.

Известно, что настоящая идейная закалка невозможна без систематического и настойчивого самообразования. Именно из этого, в подразделении, где на партийном учете состоит коммунист П. Слободанюк, каждому слушателю марксистско-ленинской подготовки даются индивидуальные задания. Здесь установлен обязательный минимум произведений классиков марксизма-ленинизма, которые следует изучить и законспектировать.

Среди слушателей увеличился спрос на произведения В. И. Ленина, возросло число подписчиков на теоретические журналы. Офицеры, в том числе и молодые, стали обзаводиться личными библиотеками. Например, у старшего лейтенанта Ю. Стофлеева, лейтенанта Провина и прапорщика Тратомкина В. Д. Ленина, учебники по марксистско-ленинской философии, политической экономии, основам научного атеизма, материалы XXIV съезда КПСС и последующих Пленумов ЦК партии.

В этом нашли отражение тяга коммунистов к теоретическим знаниям, а также партийная требовательность к себе, к делам воинской службы и учебу. В коллективах был налажен действенный контроль за подготовкой офицеров к занятиям по марксистско-ленинской подготовке. Лучшие опытные пропагандисты проводили групповые и индивидуальные занятия, теоретические и методические конференции. Здесь прочно вошло в практику заслушивание отчетов коммунистов, членов ВЛКСМ, партийных и комсомольских собраниях.

Многое делается в наших подразделениях для повышения идейного роста офицеров.

Для них мы обсудили вопрос идейно-теоретического обеспечения с руководителями семинаров. Это был полезный и нужный разговор.

МАРКСИСТСКО-ЛЕНИНСКАЯ ПОДГОТОВКА

НЕ РАДИ ГАЛОЧКИ

Однако если посмотреть на марксистско-ленинскую подготовку наших офицерских кадров в свете требований XXIV съезда партии, последующих Пленумов ЦК КПСС, V Всеармейского совещания секретарей партийных организаций, то нельзя не видеть в ней серьезных недостатков, нерешенных вопросов и трудностей. И здесь есть над чем поразмыслить.

На мой взгляд, не везде придерживаются последовательности изучения системы частей марксистско-ленинской теории. Причем в группы, занимающиеся по одному учебному плану, включаются все офицеры — и имеющие солидный идейно-теоретический багаж, и недавно ставшие в армейский строй. Справедливости ради, могу легче усвоить материал? Конечно, наиболее зрелым слушателям. Но по установившейся традиции их объединяют в группу всех. Думается, что перед началом учебного года необходимо кое-что пересмотреть. Особого внимания заслуживают молодые офицеры. Им необходимо оказывать всемерную помощь в повышении их идейного роста, приобретения пропагандистского мастерства.

Волнует многих и их качество учебы. Прежде всего речь идет о том, чтобы все офицеры занимались с максимальной нагрузкой. А то как иногда бывает? Например, скажем, завтра, скажем, семинар, и начинается паломничество к пропагандисту. Не для того, чтобы еще раз посоветоваться, а... попросить «шпаргалку».

А есть и такая категория офицеров, которые без этих «шпаргалок» заваливают все всеслышание, что у них, мол, работы невпроворот, и ни некогда заниматься марксистско-ленинской подготовкой, кстати так считал до недавнего времени слушатель Н. Ляхунов. Не удивительно, что этот коммунист, когда на отчет заслушивали на партийном бюро, показал крайне низкие знания. Он не изучил ни одного произведения В. И. Ленина, не усвоил самых элементарных положений по пройденным темам.

Иногда спрашивают, где найти время офицеру, который постоянно находится то на стрельбище, танкодроме, полигоне, в ежедневке, то в наряде, на дежурстве?

Учиться можно и нужно всегда. Нам известно, что В. И. Ленин мог и дня обходиться без книги. В любых, даже в самых тяжелых условиях не прекращал политического самообразования. Он всегда испытывал потребность читать и перечитывать труды К. Маркса.

Не всегда удавалось повысить идейный уровень лекций и семинаров, добиться, чтобы они были содержательными и интересны, чтобы офицер шел на занятия не по обязанности, а с удовольствием. Однако как в природе, так и в обществе, все взаимосвязано. Из одного вытекает другое. В части лекции, как правило, разрабатывает пропагандист или заместитель командира по политической части. Это не специальный лектор, он несет многие другие обязанности на своих плечах. И времени ему порой катастрофически нехватает. Он находит его в поздние вечерние часы, когда стихает ритм армейской жизни, или в выходные и праздничные дни. Поэтому глубокой теоретический анализ изучаемых вопросов нередко подменяется перечислением и описанием событий и фактов.

А семинарские занятия? У всех ли они вызывают чувство удовлетворенности? Нет. Семинары не стали еще настоящей школой самостоятельного осмысливания изучаемого материала. У нас почти постоянно повторяется один и тот же характерный недостаток. Слушатели выступают по заранее подготовленным текстам, вне связи с задачами, решаемыми подразделениями, частью. Вот и получается, что тема вроде бы изучена, слушатели выступали, а пользы от занятия не получили.

Как избежать подобных недостатков? На мой взгляд, во-первых, необходимо, чтобы в группах марксистско-ленинской подготовки все офицеры занимались с одинаковым напряжением. Во-вторых, необходимо повышать требовательность к офицерам, особенно к коммунистам, за их идейный рост. К нашему стыду, многие коммунисты не интересуются учебой подчиненных. Мирятся с недостатками в некоторые партийные активисты.

В-третьих, при выдвижении офицера на вышестоящую должность надо всегда принимать во внимание усвоение им в марксистско-ленинской подготовке.

Мне думается, что следовало бы и на страницах нашей печати публиковать больше материалов в помощь слушателям по марксистско-ленинской подготовке, привлекая квалифицированных специалистов высших учебных заведений нашей страны.

Сейчас занятия по марксистско-ленинской подготовке в некоторых группах подходят к концу. Скоро наступит пора подведения итогов по всем предметам, в том числе и по марксистско-ленинской учебе офицеров. Уверен, что большинство слушателей групп успешно закончат учебный год и не будет стыдно им в душе. Надо еще много работать с некоторыми офицерами, чтобы они глубоко усвоили пройденные темы, чтобы смогли стать подлинными воспитателями и наставниками подчиненных.

Много забот сейчас у нас, пропагандистов. Нам необходимо решить назревшие вопросы, устранить упущения. Время не ждет. За итоговыми семинарами наступит не менее ответственная пора — начало нового учебного года в системе марксистско-ленинской подготовки. Необходимо как можно быстрее сделать выводы и так организовать учебный процесс, чтобы больше не допускать недостатков, о которых говорилось выше.

Майор В. НЕМЗОРОВ.

ЛУЧШИЕ ХОЗЯЙСТВЕННИКИ

У нас в части подведены итоги смотра-конкурса на лучшее войсковое хозяйство.

В приказе командира сказано, что войсковое хозяйственное совместно с командирами, партийными и комсомольским активом добились значительных успехов в укреплении боеготовности служб тыла. С их помощью улучшен быт личного состава, благоустроены военные и жилые городки. Благодаря четкой работе активистов возросла культура приема пищи личным составом, организовано и торгово-бытовое обслуживание солдат, сержантов, прапорщиков и офицеров, а также членов их семей.

Среди победителей в смотре-конкурсе на лучшее войсковое хозяйство и приказе отмечены офицеры П. Каменев, Д. Клещенков, прапорщики В. Михальцов, В. Сонин и другие. А рядовому И. Ивлеву предоставлен краткосрочный отпуск с поездкой на родину.

Старший лейтенант
Б. ЛАСТОВЕЦКИЙ.

Хорошо поработали

Дружно вышли на субботник по благоустройству территории автопарка воины нашего подразделения. Работа спорилась. С первой же минут между солдатами разгорелось соревнование за своевременное и высококачественное выполнение производственного задания.

Каждый экипаж составил приверный план по уборке территории. Хорошо работали молодые сержант Вячеслав Афанасьев и сержант Владимир Тратомцев. Не отставали от старших товарищей и другие воины. Задача была выполнена в срок с оценкой «отлично».

В вечере в подразделении появились боевые листки, в которых рассказывалось об отличившихся на субботнике.

Корреспондент **Ф. КАРАВАН.**

Читательская конференция

У нас состоялась читательская конференция по книге Аркадия Перевезева «Секретный фронт». Организаторами этого мероприятия были совет клуба и совет библиотеки.

Активное участие в интересном разговоре в людях и событиях, описанных в этом произведении, приняли комсомольские активисты, многие молодые воины. Особенно содержательными были выступления рядовых Александра Ширяева и Владимира Турова.

Сейчас совет клуба вместе с библиотекой обобщает полученные, посвященные творчеству Расула Гамзатова.

Рядовой **А. КРАВЧЕНКО.**

Капитан М. Величко

ОПЕРАЦИЯ «ПРИЗРАК»

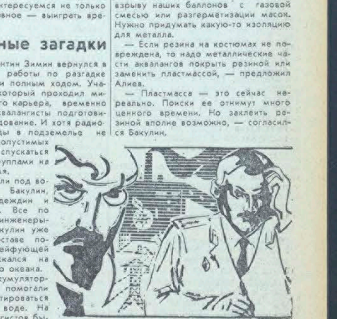

(Продолжение. Начало в №№ за 2, 6, 7, 8 и 9 сентября с. г.).

Свидетелей, которые своим бы рассказать нам об этом лагере, больше нет, поэтому вы просто обязаны помочь нам, чтобы предупредить новое злодеяние, быть может, связанное с остатками подземного завода, построенного узниками лагеря.

Комаров жадно курил, слушая Селезнева, то и дело поглядывал на Зимина. Видимо, могу солдат вспоминал ему давних молодых товарищей, оказавшихся с ним вместе в плену. Зимин, правда, сидел в довольно недоверчивую папироску.

— Хорошо, попытаюсь вспомнить. Но то, что я расскажу, прошу оценить в контексте того, что мне пришлось пережить. Мне сейчас прошло столько лет с той поры. Я многое забыл, могу что-то не так истолковать.

— Не беспокойтесь. Это мы учитываем, — мягко сказал Селезнев.

— В «Гросс-Функене» я попал в начале сорок третьего года, уже побывав в Мюнхене. Подробности я к новый лагерь как пощадей: кто покрепче да поздоровее. Это сандрина. Сказали, что или у нас и не смерть, а туда, где еще понадобились для работы новые рабы. И вот — Гросс-Функене, рабы предсказала адская. Привезли нас куда-то в Судетскую область, где заставили добыть крепкую горную породу. Нам объяснили после усталости, основанной работ освобождение. Но мы-то знали, что предыдущие узники, которые выдолбили подземелья в каменной горе, получили «особождение» в одном из карьеров. Причем они были в ужасном состоянии непосильным трудом так, что сотни ми шли на расстрел под небольшой охраной, а сил у них, хотя бы на попытку к побегу, уже не осталось.

Всех узников ожидала одна судьба. Каждый день уничали русских, французов, поляков и даже итальянцев, которые были союзниками Гитлера. Одна судьба, одна смерть для всех. Там даже не говорили о лучших и худших. Там сжигали все расы без разбору. Понятия «больной человек» не существовало. Говорили вопросу: узник жилой, узник мертвый.

Комаров помолчал.

— Я вспоминаю, что это был страшный, безумный сон, что все это бред моего больного воображения. Нигде в печати я не встречал описания таких злодейских злодеяний фашистов и того, чем занимались мы в тех местах... Мы строили подземный завод. Доходили слухи среди тех, кто хорошо понимал немецкий язык, что завод будет производить топливо для самолетов, сгорающее до конца могло вида оружия. Оно должно было иметь страшную разрушающую силу. Взрыв такого устройства мог необходимо уничтожить огромный город. Теперь-то я понимаю, что это могло быть ядерное оружие.

Строго выполняя приказ не до него не дотрагиваться, аквалангисты осторожно поворачивались в воде, чтобы хорошенько осмотреться. Очевидных следов минирования они не замечали. Зато обнаружили еще несколько штрихов, ведущих вдоль горного хребта. Причем часть из них была расположена в два этажа, мостами покрыте бетоном.

Возвращения аквалангистов ждали с нетерпением. В полной готовности находились группа спасения, военные медики, саперы. На случай, если произойдет взрыв, остальные члены команды аквалангистов ожидали возвращения первой группы вдалеке от карьера. Время тянулось тревожно и медленно. В голову лезли беспокойные мысли. Но вот, наконец, вода запузырилась пышными газовыми дорожками, и в ярких оранжевых костюмах появились подводники. Все бросились к ним.

— Что где бы было, — начал Баклуин, как только сняв маску. — Помещения огромные, а к ним сходятся подъездные пути. Вот только мы не видели ни одного металлического. Или оборудование было полностью демонтировано или еще ничего не было установлено.

Удаленный возглас Алиева прервал рассказ Баклуина.

— Он-бай, Надежин, что с твоим поясом?

Блестевшие до погружения в воду нож, фонарь и грузила на поясе Надежина отсутствовали. Перед спуском в воду лезвие ножа притупилось, и весь он стал тонуше.

— Да ты на себя посмотри, — проговорил Надежин.

И тут Алиев увидел, что металлические детали его костюма тоже пружинили. Он крепко протер свой нож ладонью, но ржавчина не скиналась. Будто мегалл пробыл в воде на считанные минуты, а несколько лет. А вот нож и фонарь Баклуина порыжели, ржавчина просвечивала немного. Загоревшись от сразу взволнованно, пытались объяснить необычное явление. Можно было слишком много, хотя все единодушно согласились, что в воде подземелья действует «феномен металлолома», как уже успели по-ученому окрестить ежедневно пожирающую железного хлама в военном городке.

— Вот что, — сказал Баклуин, — возможно, я «заржавел» меньше только потому, что плыл впереди, а Саша и Феликс освещали меня фонарем, и меня тем вставлялся в тумане. Вспомните, ведь вы рассказали, что металлолом тоже исчезал для вас в Москве сразу, как вы ушли. Так ведь? Значит, придется изменить программу поиска. Длительное пребывание в этой воде нежелательно. Грозит взрыву наших баллонов с газовой смесью или разгерметизация масок. Нужно придумать какую-то изоляцию для металла.

— Если резина на костюмах не повреждена, то надо металлические части аквалангов обернуть резиной или заменить пластмассой, — предложил Алиев.

— Пластмасса — это сейчас нереально. Поиски ее отнимут много ценного времени. Но заклеить резиной вполне возможно, — согласился Баклуин.

Все ночь в мастерских части выкраивали полоски тонкой резины и наклеивали их на металлические детали аквалангов, особенно на баллонах и вентиляторах.

На следующее утро под воду ушла вторая группа. Ей была поставлена задача: не тратить время на заводные подземелья, а постараться разыскать производственные цеха.

Аквалангисты появились на поверхности раньше времени. Оказалось, что они не стали выплывать к крошечную тьму, внезапно погас фонарь, у другого стал сгрызаться воздух.

Командир группы Баклуин запрал дальнейшие поиски, но сам еще раз спустился под воду освещенной фонарем карьера. Все хорошо видели его оранжевый гидрокостюм, незащищенное резиной оборудование. Неужели Баклуин под водой вдвое больше запланированного, но когда всплыл, его нож, фонарь и баллоны нисколько не пострадали от ржавчины.

Версии...

Перед возвращением в Северную группу войск Селезнев с Прибыловым снова зашли в Комитет госбезопасности. По их просьбе там собрали специалистов, занимающихся проблемами коррозии металлов. А эти проблемы изучают многие научно-исследовательские учреждения. И не удивительно. Все быстрее развивается промышленность, все сущее становится средством коммуникации, все острее встает проблема борьбы с безжалостным врагом металла.

— По моему мнению, наибольший вред вызывает атмосферная коррозия, — начал беседу известный ученый Андрей Андреевич Смотанин. — Всюду, где в воздухе оказываются химически активные вещества, идет усиленное разрушение металла. Самая природа подает в атмосферу коррозирующие вещества. Вода, испаряясь с поверхности одного только Каспийского моря, за сутки, с воздушными потоками, поднимает несколько тысяч тонн солей и переносит их на расстояние до 4 тысяч километров. Возможно, в истории, в которой вы, товарищи офицеры, пытаетесь разобраться, имеет место именно этот вид коррозии. Как вы думаете? Хочу добавить, что треть производимых в мире металлов выходит из употребления в связи с коррозией. Двадцать процентов из возвращается в оборот после переплавки, а десять процентов теряется безвозвратно. Может, у вас пропадают именно эти десять процентов?

(Продолжение следует).

ДЛЯ КУЛЬТПРОСВЕТРАБОТНИКОВ

На тактические учения в поле вышли наземные войска. По дальним океанским маршрутам ведут морские корабли командиры. С бетонированных полос аэродромов в ночное небо стартуют реактивные самолеты-перехватчики, с неба в бои идут десантники. А чем в это время занят политический офицер, клуб? Где их место в общем строю и какова при этом роль наших очагов культуры в повышении боевой выучки и укреплении дисциплины в воспитании личного состава? Как сделать ярким и содержательным досуг воинов, чтобы он способствовал расширению политического и культурного кругозора армейских и флотских кадров?

Обо всем этом рассказывает иллюстрированный информационно-методический бюллетень ЦДСА имени М. В. Фрунзе «Культурно-просветительная работа в войсках». В нем публикуются материалы в помощь командирам и политработникам, культпросветработникам, широкому партийному и комсомольскому активу частей и кораблей, военно-учебных заведений, военкоматов и воинских учреждений, организаторам культурно-просветительной работы в ленинских комнатах и кактах, руководителям коллективов и участникам армейской и флотской художественной самодеятельности, женсоветам.

В бюллетене обобщаются передовой опыт работы Домов офицеров, клубов и библиотек по важнейшим, ключевым вопросам деятельности передовых учреждений культуры Советских Вооруженных Сил.

В помощь художественной самодеятельности печатаются новые военно-патриотические, строевые и лирические песни, репертуарные материалы для чтецов, даются примерные программы концертов.

Намечается проведение конкурсов фотоальбомов, художественных фотографов и поэтов. Рассматривается вопрос «Для армейской сцены». Предполагается ввести новые рубрики «Творчество наших читателей», «В записную книжку культпросветработника», «Массовые игры и затеи». Издание иллюстрированное.

Бюллетень выходит 6 раз в год и предназначается для внутриведомственной продажи. Подписная цена на год — 1 руб. 50 коп., на 6 месяцев — 75 коп. Цена отдельного номера — 25 коп. От офицеров и служащих Советской Армии подписка принимается без ограничения и оформляется на почтовый адрес по месту службы через организаторов подписки. От воинских частей, учреждений, военно-учебных заведений и военных комиссариатов подписка оформляется отделами подписки окружных и флотских газет.

На артиллерийскую позицию пришла свежая почта. Во время короткого отдыха агитатор гвардии рядовой Евгений Фомин знакомимся с последними новостями.
На снимке: агитатор гвардии рядовой Е. ФОМИН.

Фото В. Горяева.

Заочная экскурсия по ПНР

ДОЛЬНЫЙ ШЛЕНСК

На западной окраине Вроцлава, на высоких гранитных постаментах до самого шпиля застыли два советских танка Т-34. Они как бы охраняют вечный покой советских воинов, отдавших свои жизни за освобождение города. На надгробных плитах, где начертаны русские, украинские, белорусские, татарские, грузинские фамилии, лежит трехцветный польский флаг — друзья свято чтят память советских воинов-освободителей.

В последние месяцы войны фашисты постарались превратить Вроцлав в неприступную крепость. Они хвастались, что здесь, у стен Бреслау, русским будет устроен Сталинград. Жестокие бои шли за древний польский город. Уже советский флаг развевался над ратушатом, уже был подписан акт о капитуляции фашистской Германии, а гарнизон обезумевших фашистов по приказу бесноватого коменданта Никольфа продолжал сопротивление. Европа праздновала победу над Германией, а в городе велся выстрелы. Окончательно сопротивление врага было сломлено лишь на четвертый день после победы.

Когда советские войска овладели городом, он представлял собой груду руин. Семьдесят процентов зданий оказались разрушенными. Такие же страшные разрушения повесили и другие города Дольного Шленска. В Легнице, например, было разрушено свыше 80 процентов зданий. Общие материальные потери на западных и северных землях, возвращенных польскому народу по Потсдамскому соглашению, составили около 60 процентов всех материальных ценностей, находившихся некогда здесь.

Польская рабочая партия, возглавившая народ в это трудное время, обратилась к нам с словом труда: «Мы стоим перед лицом экономического хаоса, большого трудового кризиса. Только упорный и самоотверженный труд закрепит победу Польши, завоеванную в Потсдаме».

Трудный экзамен был выдержан. Сейчас Вроцлавское воеводство — одно из самых развитых индустриально-аграрных и густонаселенных районов страны. Здесь живет более 2,5 миллионов человек. Сам Вроцлав вырос в полумиллионный город. Причем следует отметить, что почти половина населения — это люди, родившиеся уже на этих землях. Высокая индустриальная развитость всего Дольного Шленска привела к тому, что тут преобладает городское население. Особенно высок процент городского населения в южной части этого воеводства, где расположены такие промышленные центры, как Дзержонюв, Елеия-Гура, Каменна-Гура, Свидница, Валбжих, Згожелец, Легница и другие города.

Традиционным сырьем Дольного Шленска был все время коксующийся уголь. Это — Валбжихский и Ленгрудский бассейны. А также бурый уголь, добываемый в Турошове. Уже в шестнадцатые годы в этом районе предприятиями не только воеводства, но и всей Польши, нельзя не упомянуть о таких промышленных предприятиях, как Медная Гура в Легнице, «Гуменка» во Вроцлаве, которые вместе с заводом в Шклярах поставляют около трети всей меди, производимой в стране. Широкую известность приобрело и электронное оборудование, выпускаемое в воеводстве.

Многие нашли читатели по школьным учебникам истории помнят известное восстание силезских ткачей в 1844 году. Происходило это в г. Бельяве. Сейчас Дзержоновский повят (куда входит и Бельява) — один из крупнейших районов текстильной промышленности. Здесь работает свыше 15 тысяч человек. Предприятия, хорошо оборудованные современной техникой, выпускают немало продукции на экспорт. Такие же современные текстильные фабрики находятся и в соседних городах: Валбжихе, Львувеке, Шлонске, Каменной Гуре, Легнице, Новой Руде, Свиднице и других городах. Далеко известны за пределами Польши долношлезский сукна.

Вроцлавское воеводство — край высокоразвитого сельского хозяйства. Столько пшеницы, получаемой с любого каждого гектара, здесь ниже, чем в среднем по стране. И урожайность зерновых, корнеплодов выше, по сравнению со средним урожаем в стране. Долношлезское сельскохозяйственное производство характерно более высоким уровнем механизации и более эффективными методами производства.

Располагая примерно 6 процентами всех пахотных угодий в стране, Вроцлавское воеводство дает около 8 процентов общей стоимости зерновыемых в стране корнеплодов, свыше 12 процентов зерна, около 30 процентов пшеницы, около 10 процентов скота.

Вроцлавское воеводство во праву можно назвать символом социалистического преобразования польских земель. Капитальновложения за последние годы здесь достигли огромной цифры — 300 миллиардов злотых. Это процентное соотношение по мощности всего того имущества, которое унаследовал польский народ в 1945 году на этих землях.

Давно восстал на руины и пепла сам Вроцлав. Выше — это третий по величине город в стране. Вторый центр страны. В городе около десятка вузов, немало научно-исследовательских институтов, несколько театров.

Вроцлав — центр земли веков германские поработители стремились искоренить даже упоминание на этих землях о польской культуре, польской истории. Но дух народа, его историю уничтожить невозможно. Благодаря братской помощи советского народа, его армии, помощей возвратить наследа древние вяткоские земли польскому народу, дольношлезская земля превратилась в цветущий край народной Польши.

Марья КУСТАШ,
секретарь по пропаганде Легницкого повятового комитета ПОРП.

ПУЛЬС ПЛАНЕТЫ

ФАКТЫ • СОБЫТИЯ • КОММЕНТАРИИ

ЧИЛИ: Душители демократии

НЬЮ-ЙОРК, 12 сентября. (ТАСС). В Чили произошел военный переворот, направленный против законного правительства Народного единства. По сообщениям агентств, мятежники штурмом захватили президентский дворец «Ла Монеда». По некоторым сообщениям, президент Альенде якобы «покончил жизнь самоубийством». При штурме президентского дворца была использована бомбардировочная авиация и артиллерия. Сформирована военная хунта, которая ввела на территории Чили чрезвычайное положение. Войска заняли все радио- и телефонные станции, связь Чили с внешним миром прервана. По сообщениям агентств, ищут аресты членов правительства Народного единства, коммунистов и социалистов.

* * *

Мир облетела весть о военном мятеже в Чили, о захвате власти в этой латиноамериканской стране военной хунтой. Сообщение о гибели президента республики Сальвадора Альенде.

Мятежники отдали приказ прервать всю радио-телеграфную, телефонную связь Чили с внешним миром. Поэтому многие подробности мятежа пока не известны.

Однако уже сейчас совершенно ясно: в Чили реакция путем грубого насилия свергла законное правительство, принудила к власти демократическим путем в результате волеизъявления большинства чилийского народа.

Избрание три года назад выдающегося политического деятеля, патриота своей страны, социалиста Сальвадора Альенде на высший государственный пост нанесло большой удар реакции как чилийской, так и иностранной. Победа демократических сил, объединенных в блок Народное единство, на выборах 1970 года — ровно три года назад — была столь внушительной, что на первых порах реакция растерялась. Она вынуждена была «проглотить пилюлю», сделать вид, что она примирилась с волей народа. Некоторые органы буржуазной печати сочли далее уместным сделать вид, что «ничего особенного не произошло». Лейтмотив их выступлений в ту пору был таков: ну что ж, раз избран, так избран. Однако в чилийской и международной реакции сразу же, сначала исподтишка, а потом открыто и нагло стала чинить всевозможные препятствия народному правительству Сальвадора Альенде. Она принялась плести нити заговора, решила к террору, стремясь запугать президента и его соратников. Ярость реакционных сил росла по мере того, как правительство Альенде проводило один шаг за другим по выполнению национальных богатств Чили из рук иностранных монополий и передаче их в собственность чилийского народа. Подобно тому, как это было в Гватемале, Боливии и ряде других латиноамериканских стран, иностранные монополии не могли простить правительству Сальвадора Альенде его покушения на святая святых — огромные прибыли, которые они высосывали в результате хищнической эксплуатации природных ресурсов Чили. Их бутало и то, что пример Альенде «заразит» соседние с Чили страны, все страны, в которых монополии хозяйничают до сих пор безнаказанно. Да этот премьер с каждым годом действительно оказывался все более привлекательным. И этого реакция Альенде простить не могла. В Чили один за другим следовали террористические акты, организованные профашистскими силами, не прекращался и с каждым днем усиливался экономический саботаж, и под 11 сентября реакция совершила вооруженный переворот.

Реакция вопила, что ей не удается в свою очередь «скворить победу блока Народное единство «демократическим путем». Поэтому она и пошла на насильственное свержение существующего строя, пустив в ход чилийских «горилл», такую разнообразную ударных отрядов реакции, которая в этой латиноамериканской стране ранее не водилась.

Президент Чили Сальвадор Альенде убит. Убит человек, который пользовался широкой популярностью и любовью в широких массах народа Чили, глубоким уважением народов всех стран мира. У всех еще в памяти его страстные разоблачения хищнической и подрывной деятельности в Чили иностранных монополий, с которыми он выступил с трибуны ООН. Всего лишь несколько дней назад ему выразили поддержку в солидарности участники форума 80 непричисленнивших стран в Алжире. Огромным уважением и поддержкой пользовался Сальвадор Альенде в Советском Союзе, во всех странах социалистического содружества. Сегодня его уже нет в живых.

Западные органы информации, ссылаясь на сомнительные свидетельства некоего фотографа-очевидца, пишут, что Сальвадор Альенде покончил жизнь самоубийством. Будущее прольет свет на подлинные обстоятельства гибели президента. Однако в нынешнюю эпоху трудно поверить. Не таков был этот мужественный человек, выдающийся сын гражданин своей родины. Он боролся за правое дело с чистой душой и отважным сердцем, чувствуя за плечами сонмитии всех истинных демократов и патриотов. Суда по всему, его зверски убили. Реакция расправилась не так же, как она расправлялась с Патриом Лумумбой, Эрнесто Мотаньяе, Амилкаром Кабралом и другими. В мартирологе жертв реакции внесено еще одно имя борца.

Не исключено, что в некоторых западных органах печати над телом Сальвадора Альенде будут проливать крокодиловы слезы. Возможно, что даже те газеты, которые изо дня в день ревностно защищают интересы монополий и при этом любят поболтать о «демократии», встать в позу защитников «законности» и «прав человека», покурит чилийских «Чанчлеиов военной хунты. Однако следует сказать: не верьте таким «поборникам демократии» — реакция расчетлива и коварна. Она жестока и безжалостна, терпит демократию лишь до той поры, пока она служит ее интересам, интересам международных монополий. Когда же демократия становится на пути ее интересов, в ход идет самое неприкрытое насилие, террор, военные перевороты и подлые убийства. Пышешние события в Чили неопровержимо подтверждают эту истину.

(ТАСС).

ЗА РАЗВИТИЕ КОНТАКТОВ

НЬЮ-ЙОРК, 12 сентября. (ТАСС). Американские молодежные организации одобряют нормализацию советско - американских отношений, справедливо считая, что она открывает благоприятные возможности для расширения связей между организациями молодежи СССР и США.

Состоявшиеся в Чикаго и в пригороде Нью-Йорка — Территауне встречи советской и американской молодежи, многочисленные беседы и дискуссии во время поездки по США делегации Комитета молодежных организаций СССР показали растущий интерес советской и американской молодежи друг к другу, их стремление способствовать дальнейшему улучшению советско-американских отношений.

Из трехнедельной поездки по Советскому Союзу, организованной Национальным советом советско - американской дружбы, — США — возвратилась делегация представителей американской молодежи. Молодые американцы единодушно отмечают теплый прием, оказанный им в Советском Союзе, горячее желание советской молодежи содействовать упрочению мира на земле и разрядке международной напряженности.

Руководитель делегации студент Колумбийского университета Пол Шапиро подчеркнул важное значение укрепления мира и дружбы в отношениях между народами США и Советского Союза.

Член делегации Уил Киэвэн свидетельствует на страницах газеты «Дейли уорлд», что поездка позволила им молодых американцев большое впечатление. Он особо отмечает посещение автозавода в Тольятти, высокую организацию и культуру производства на заводе. «Там все делается для охраны здоровья рабочих», — заявил работник социального обеспечения на штата Мичиган П. Бейте.

Суммируя свои впечатления, У. Киэвэн пишет: «Советский народ уверенно смотрит в будущее, его жизненный уровень постоянно растет».

Программа американских коммунистов

НЬЮ-ЙОРК, 12 сентября. (ТАСС). Национальный председатель Коммунистической партии США Г. Уинстон на массовом митинге в городе Бронс, близ Нью-Йорка, заявил, что борьбы против наступления монополий на жизненные права трудящихся, против инфляции, за улучшение материального положения широких масс американцев является насущной задачей.

Он указал, что Коммунистическая партия США выдвинула программу чрезвычайных действий, которая предусматривает сокращение военных расходов и выделение сэкономленных средств на социальные нужды, повышение налогов на монополии, увеличение зарплаты, пенсий и пособий, оказание материальной помощи безработным.

Г. Уинстон призвал к созданию широкого фронта народной борьбы за выполнение предложенной коммунистами программы.

ИНТЕРВЬЮ ПРЕЗИДЕНТА А. САДАТА

ПАРИЖ, 12 сентября. (ТАСС). Президент АРЕ А. Садат в интервью газете «Монде» дал высокую оценку помощи, оказанной Советским Союзом в промышленном развитии Египта. То, чего мы не могли добиться от индустриально развитых стран Запада, сказал президент, мы получили от СССР, который помог нашей стране в создании собственной промышленности и подъеме экономики.

«Я не отношусь к числу тех, что ставит знак равенства между Советским Союзом и Соединенными Штатами», — подчеркнул А. Садат. Сопоставив ближневосточную политику СССР и США, президент АРЕ отметил, что Вашингтон предоставляет Израилю наступательное оружие и экономическую помощь, без которой Тель-Авив не смог бы проводить свою агрессивную политику. Соединенные Штаты заявили, используют Израиль в качестве опорной базы для защиты собственных интересов на Ближнем Востоке.

Что касается СССР, то Египет не является его базой, и Советский Союз «никогда от нас этого не требовал».

Советский Союз, подчеркнул президент Садат, выступает за мирное политическое решение ближневосточного кризиса.

Касаясь итогов работы IV Конференции глав государств и правительств неприсоединившихся стран, А. Садат выразил глубокое удовлетворение достигнутыми ею результатами.

Он подтвердил неизменность позиции Египта в отношении ближневосточного кризиса. «Мы, — сказал президент, — не хуже, чем наши предки, будем добиваться справедливого мира, не пойдем ни на какой компромисс в отношении палестинской проблемы». Мы, подчеркнул А. Садат, стремимся к подлинному миру, однако Израиль должен прежде уйти с оккупированных территорий. После этого мы можем начать переговоры.

В. ОБСТАНОВКЕ ОСТРЫХ РАЗНОГЛАСИЙ

КОПЕНГАГЕН, 12 сентября. (ТАСС). Здесь закончились проходившее в течение двух дней совещание министров иностранных дел стран Европейского экономического сообщества. Они обсуждали отношения «Общего рынка» с США.

На совещании, прошедшем в обстановке острых разногласий, министрам удалось лишь наметить список тем, подлежащих обсуждению в ходе намечаемого на эту осень визита в Западную Европу президента США Р. Никсона.

ПАЛАТА ПРЕДСТАВИТЕЛЕЙ ОТВЕРГАЕТ

ВАШИНГТОН, 12 сентября. (ТАСС). Палата представителей отвергла законодательное положение, предусматривающее ратификацию конгрессом всех международных соглашений США договоров, касающихся размещения американских военных баз на иностранных территориях. Это предложение содержалось в виде поправки в законопроекте об ассигновании бюджета государственного департамента и связанных с ним учреждений.

Палата представителей отвергла такую поправку, требующую, чтобы правительство представляло любую информацию о своей внешнеполитической деятельности по требованию комиссий по иностранным делам сената и палаты представителей.

Против продажи военных самолетов

ЛОНДОН, 12 сентября. (ТАСС). Международный комитет Национального исполкома лейбористской партии единогласно принял резолюцию, осуждающую продажу Испанией партии английских военных самолетов с вертикальным взлетом «Харриер».

Сообщение об этом вызвало в Англии решительные протесты демократической и прогрессивной общественности, которая расценивает эту сделку как помощь франкистскому правительству.

XV СМОТР СПОРТИВНОЙ РАБОТЫ ФИНИШИРОВАЛ

ГЛАВНОЕ НАПРАВЛЕНИЕ

В ТЕЧЕНИЕ нескольких дней комиссией Спортивного комитета Министерства обороны СССР по подведению итогов XV смотра спортивной работы в Вооруженных Силах СССР за 1973 год был проверен ряд частей и подразделений Северной группы войск. В ходе проверки учитывалось два основных показателя: как воины Группы освоили положенные нормативы Военно-спортивного комплекса, а также как выполнены и подтверждены разрядные нормы и требования Единой всесоюзной и военно-спортивной классификации.

Следует отметить, что большинство личного состава проверенных частей и подразделений СГВ с честью выдержало этот ответственный экзамен. Многие солдаты, сержанты, прапорщики и офицеры успешно подтвердили свои достижения, показали возрастание мастерство и натренированность, выполнили свои социалистические обязательства по смотру. Первое место в XV смотре спортивной работы среди проверенных частей и подразделений СГВ занял дружный воинский коллектив, где председателем спортивного комитета офицер Ф. Кононов, начальником физподготовки и спорта офицер А. Зарубин. Личный состав получил отличную оценку и набрал более 650 баллов. Хороших оценок удостоены коллективы, где служат офицеры А. Чернобай, А. Белик и другие активисты спорта.

В передовых частях и подразделениях спорт служит действенным средством повышения полевой и боевой выучки воинов. Высокие здесь физическому воспитанию воины уделяется серьезное внимание. И не удивительно, что работая в этих коллективах, члены комиссии Спортивного комитета Министерства обороны СССР были свидетелями большого энтузиазма личного состава, проявленного воинами в ходе итоговой проверки.

Так настроение спортивные праздники, смотры силы, ловкости и мастерства прошли проверки в целом ряде воинских коллективах СГВ. Командиры, политработники, партийные и комсомольские организации, спортивные комитеты сумели мобилизовать воинов на успешную сдачу ответственного экзамена, настроить каждого военнослужащего на ту радостную волну, от которой во многом зависит успех дела. Здесь накануне проверки проводились тренировки по стандартам, приведены в надлежащее состояние стадионы, спортивные площадки и гимнастические городки. Красочно оформленная наглядная агитация зажигала сердца военнослужащих на успешное подтверждение достигнутых в ходе XV смотра спортивных достижений. Большой труд командиров, политработников и их верных помощников—партийных и комсомольских активистов окупился сполна.

Но, оценивая общие итоги, следует отметить, в ряд существенных недостатков, которые заметно сказались на результатах отдельных коллективов.

В ряде случаев слишком низка техническая обученность военнослужащих в выполнении тех или иных нормативов ВСК. Только этим можно объяснить такие факты, когда отдельные солдаты, сержанты, прапорщики и офицеры, обладая достаточной силой и выносливостью, получали низкие оценки на гимнастических снарядах, за метание гранат и преодоление полосы препятствий. Недостатки в технике выполнения положенных упражнений не позволили получить более высокую оценку. На наш взгляд, причина неудач некоторых военнослужащих кроется, в первую очередь, в том, что в ряде воинских коллективов на протяжении учебного года не всегда регулярно и как этого требуют соответствующие документы проводились плановые занятия по физической подготовке, рационально использовались утренней физической зарядки и тренировки.

Об отсутствии должной обученности личного состава некоторых подразделений можно судить и по тому, как порой неодинаков был результат и уровень физической натренированности личного состава соседних подразделений одного и того же воинского коллектива. В одной роте, скажем, воины умело и технически грамотно выполняли положенные нормативы на гимнастических снарядах, а в другой солдаты и сержанты не только затруднялись отработать упражнение, но и не были обучены технике выполнения. Большой труд и сноровку, фиксация положения тела, сосков и возвращение в строй. Видимо, в ходе XV смотра командир и активисты не уделяли должного внимания регулярным тренировкам личного состава.

В ряде частей и подразделений слаба еще спортивная база. Она должна полностью соответствовать современным требованиям обучения и на деле способствовать достижению воинами более высоких результатов. Даже в коллективах, отмеченных в лучшую сторону, были вскрыты существенные недостатки. Например, в частях и подразделениях, где служат офицеры А. Чернобай, А. Онищук и другие, полосы препятствий не полностью отвечают соответствующим требованиям, «отстали» от характера решаемых воинами задач. До недавнего времени в этих и некоторых других коллективах отсутствовали положенное количество спортивного инвентаря: двадцатиметровые лонжмановых гирь, гранат, гимнастических «коней» и т. д. Да и тот инвентарь, которым пользовались воины, используя во время тренировок, вышел из строя, износился и требует ремонта или восстановления. Нужно подчеркнуть, что без наличия хорошей материальной базы невозможно рассчитывать на большой успех в спорте.

Темой большого и конкретного разговора должен стать такой важный вопрос, каким является пропаганда в частях и подразделениях СГВ передового опыта лучших спортсменов, лучших коллективов, чемпионов Группы по различным видам спорта. К сожалению, в этом дело есть серьезные недостатки. В ряде случаев материалы, помещенные на стендах «Спортивная жизнь подразделений», не раскрывают передового опыта лучших спортсменов, не увязаны с конкретными делами и успехами воинского коллектива. Бедность учета сдаваемых нормативов ВСК хранятся в кабинетах командиров и не вывешиваются на всеобщее обозрение личного состава. В стороне от пропаганды спортивных достижений воинов стоят и клубы некоторых частей и подразделений. Только этим, пожалуй, можно объяснить тот факт, что не везде еще можно было увидеть стенды, отражающие требования Коммунистической партии, Советского правительства, Министра обороны СССР по дальнейшему физическому совершенствованию военнослужащих, перспективы развития советского спорта в девятой пятилетке.

Итак, XV смотр спортивной работы в Вооруженных Силах СССР финишировал. Он явился серьезной проверкой физической подготовки и натренированности личного состава частей и подразделений Северной группы войск. Его результаты должны быть тщательно проанализированы. Все лучшее, передовое, заслуживающее всеобщего внимания должно незамедлительно стать достоянием всего личного состава Группы, быть внедрено в практику повседневных дел воинских коллективов. Первостепенный долг командиров, политработников, штабов, партийных и комсомольских организаций, спортивных комитетов частей и подразделений — в кратчайшие сроки устранить вскрытые недостатки, сделать все для того, чтобы в войсках СГВ вырос новый отряд мастеров спорта, спортсменов-разрядников и знатоков ВСК.

Полковник А. ТИХОМИРОВ,
председатель комиссии Спортивного комитета Министерства обороны СССР по проверке итогов XV смотра спортивной работы в Вооруженных Силах Союза ССР 1973 года.

СЛОВО СДЕРЖАЛИ

В течение двух дней летчики, техники и механики авиационного полка нашего подразделения демонстрировали свое физическое мастерство, отчитывались перед членами комиссии Спортивного комитета Министерства обороны СССР. И вот итоги XV смотра спортивной работы в Вооруженных Силах Союза ССР. Результаты радуют. Наибольшее количество баллов вписали в актив подразделения коммунисты Н. Цвет, Н. Лазырин, П. Самохвалов, комсомольцы А. Вербицкий, И. Титов и многие другие. Доброго слова заслуживает прапорщик Д. Валявин, с честью подтвердивший звание мастера спорта по вертолетному спорту.

Отрадно отметить, что результаты XV смотра значительно превышают итоги минувшего года. Добротная спортивная база и хорошая натренированность личного состава позволили с честью выполнить взятые обязательства.

Капитан Э. БОГАТЫРЕВ.

Хотя результаты и высокие

Подведение итогов XV смотра спортивной работы в Вооруженных Силах СССР 1973 года для личного состава нашей части стало праздником. В течение двух дней демонстрировали свое мастерство перед членами комиссии Спортивного комитета Министерства обороны СССР. Упорные тренировки в течение года не пропали даром. Воины подразделения, которые подвергались проверке, проявили организованность, упорно боролись за подтверждение достигнутых спортивных показателей. Их труд окупился сполна.

Особенно хочется отметить подразделения, которыми командуют офицеры Степанов и Иванов. Почти все воины этих коллективов сдали нормативы ВСК, выполнили и подтвердили разрядные нормы по требованиям Единой всесоюзной спортивной классификации.

В первый день подведения итогов воинам предстояло подтвердить нормативы ВСК. Наибольшее количество баллов по выполнению силовых упражнений на перекладине и прыжках через «козла» набрали офицер Федоров, ефрейтор Замотин, рядовые Кашуненко, Никитин и многие другие.

В упорной борьбе за высокие результаты проходил забег на 1.000 м. Почти на протяжении всей дистанции лидировал офицер Степанов. От сильных соперников отставали и подчиненные. Когда подвели итоги, то оказалось, что почти все воины подтвердили нормативы ВСК. При преодолении полосы препятствий наилучших результатов добились сержант Евдокимов, младший сержант Шарпанвидкий, ефрейтор Замотин, молодые воины рядовые Легушевский, Купцов, Лильков и многие другие.

Не менее ответственная задача стояла перед личным составом подвижных подразделений и во второй день подведения итогов XV смотра спортивной работы. Воинам предстояло подтвердить разрядные нормы по марш-броску на 6 км и гиревому спорту. Отрадно отметить, что отличился офицер Пасечный. Его примеру последовали офицер Полетаев, ефрейтор Замотин и другие. Все воины, которые состязались в этом виде спорта, подтвердили разрядные нормы.

Нелегким испытанием явился для воинов и марш-бросок на 6 км. Натренированность, крепкая физическая закалка позволили личному составу показать отличные результаты и с честью выполнить взятые обязательства.

Слов нет, результаты высокие. Но они нас не удовлетворяют, так как могли быть значительно выше. Особенно низкие результаты показали воины в метании гранат. Причина состоит в том, что мы редко включали его в программу проводимых состязаний.

В прошлом году воины нашей части тоже подвергались проверке. По результатам XIV смотра мы тогда выбрались с честью. Чемпионы Спортивного комитета Министерства обороны СССР справедливо указали нам на отсутствие хорошей спортивной базы, высокой натренированности воинов в выполнении силовых упражнений на гимнастических снарядах. С помощью командиров, политработников, партийных и комсомольских активистов эти упущения были ликвидированы.

Итоги XV смотра спортивной работы подведены. Оценки — высокие. Члены комиссии Спортивного комитета Министерства обороны СССР отметили возросшую физическую закалку личного состава. Это вдохновляет нас трудиться еще лучше.

Гвардии капитан А. БЕЛИК.

Организованно, с большим подъемом прошел в частях и подразделениях нашей Группы XV смотр спортивной работы в Вооруженных Силах СССР 1973 года. Личный состав, который проверяла комиссией Спортивного комитета Министерства обороны Союза ССР, продемонстрировал состояние боевиковке качество возросшее мастерство. Высокие баллы — достойная награда воинам за их упорный труд.

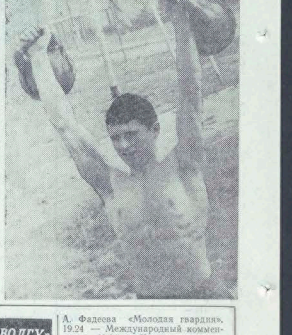

На снимках: вверху — на дистанции шестикилометрового марш-броска; сержант Б. КОРОБКО, подтвердивший первый спортивный разряд по гиревому спорту.

Фото О. Кравцадова.

СЛУШАЙТЕ «ВОЛГУ»

Четверг, 13 сентября

17.30 — «Армейские новости». 17.45 — Социалистическое соревнование. «Почки родился в парнях». Корреспонденция с полигона. 18.15 — Рота — центр партийно-политической работы. Корреспонденция лейтенанта В. Гуполова «В авангарде комчасти». 18.25 — «Передовой опыт — в массы». Выступление секретаря парткомитета организации ремонтного подразделения офицера Н. Прибылова. 18.35 — Песни. 18.42 — «Дела и заботы комсомольские». Передача подполковника В. Передельского. 18.52 — Литературная передача по страницам романа А. Фадеева «Молодая гвардия». 19.24 — Международный комментарий. 19.34 — Концерт по заявкам.

В ДОМЕ ОФИЦЕРОВ

13 сентября

ГЛАВНОЕ ЗДАНИЕ. Цветной художественный кинофильм «Олеся». По одноименной повести Куприна. В главных ролях: Людмила Чурсина и Геннадий Воронов. Начало в 19.00, 21.00. Радиоузел. Радиопередача «Партию нашу оно создавало». (Обзор книг из серии «Пламенные революционеры»). Начало в 13.40. Аудитория № 32. Юридическая консультация с 17.00 до 19.00. Аудитория № 32. «Дружба, скрепленная кровью». (Экскурсия по Залу боевого содружества). Начало в 18.00.

Ответственный редактор А. П. ОСИКА.

Г690214. Адрес редакции: 002961. Полевая почта 02961-Р. Типография газеты «Знамя победы». Зак. № 214.