За нашу Советскую Родину!

ЗНАМЯ ПОБЕДЫ

ЕЖЕДНЕВНАЯ ГАЗЕТА СЕВЕРНОЙ ГРУППЫ ВОЙСК

ПЯТНИЦА
5 ОКТЯБРЯ
1973 года
№ 233 (9537)
Год издания 35-й

БЫТЬ ОТЛИЧНИКОМ — ДОЛГ КОММУНИСТА

Завершается летняя боевая учеба. Личный состав СГВ, борясь за полное выполнение социалистических обязательств, самоотверженно трудится над претворением в жизнь планов боевой и политической подготовки, достижением намеченных рубежей. Солдаты, сержанты, прапорщики и офицеры полны решимости достойно отрапортовать Родине, партии, народу о результатах своего ратного труда в соревновании под девизом «Отлично знать и содержать оружие и боевую технику, мастерски владеть ими».

В частях и подразделениях Группы идет итоговая осенняя проверка. Каждый прожитый день, каждое проведенное итоговое занятие рождают новых героев воинского труда. Это те, кто мастерски водит грозные боевые машины по самым трудным трассам, метко поражает цели в любых условиях, умело, с честью выполняет свои дальнейшие обязанности.

В авангарде борьбы за новые успехи в боевой и политической подготовке, как и подобает, идут коммунисты. Призывным словом и личным примером они увлекают сослуживцев на вдохновенный воинский труд, воодушевляют их идти вперед, критически осмысливать достигнутый успех, упорно преодолевать трудности, решительно бороться с недостатками.

Добросовестно выполняет свой долг, например, член КПСС А. Шепелевич. Включаясь в социалистическое соревнование под девизом «Отлично знать и содержать оружие и боевую технику, мастерски владеть ими», он дал слово подняться на новую ступень в боевом совершенствовании. Слово коммуниста не расходится с делом. На днях на итоговой проверке офицер мастерски управлял танком, удостоился высокой оценки.

Коммунист Шепелевич активно участвует в идейно-политическом воспитании личного состава, в общественной жизни подразделения. Он выступает инициатором пропаганды передового опыта, охотно делится своими достижениями, всемерно популяризирует отличников, настоящих знатоков своего дела.

Заслуженной славой в коллективе пользуется член КПСС В. Исленьев. Он на деле показывает образец трудолюбия, дисциплинированности, ревностного исполнения своего долга.

Таких примеров можно было бы привести немало. Все они свидетельствуют о том, что абсолютное большинство наших коммунистов с высоким чувством ответственности выполняют свой партийный и служебный долг, на деле осуществляют авангардную роль в боевой учебе, социалистическом соревновании.

Вместе с тем есть еще факты, когда отдельные коммунисты не показывают личной примерности в боевой и политической подготовке, социалистическом соревновании, мало заботятся о том, чтобы их слова подкреплялись делом. И вполне понятно, что они недостаточно эффективно влияют на личный состав, не осуществляют своей авангардной роли в учебе и службе, в общественной жизни подразделения.

Коммунист Макаревич слабо работает над повышением своего идейно-теоретического уровня. Он не раз допускал нарушения воинской дисциплины, ослабил воспитательную работу среди сослуживцев. Его результаты в боевой и политической подготовке, в социалистическом соревновании далеко не такие, какими они определены в принятых обязательствах. Ясно, что такой коммунист не может увлекать сослуживцев на славные дела личным примером. И вполне понятно, что партийная организация не могла остаться равнодушной к подобным фактам. Поведение коммуниста Макаревича рассматривалось в персональном порядке и было осуждено всем партийным коллективом.

В постановлении V Всеармейского совещания секретарей партийных организаций говорится: «Совещание особо подчеркивает ответственность парторганизаций за обеспечение личной примерности коммунистов в служебной и общественной деятельности, в соблюдении требований коммунистической морали и нравственности». В этих словах — конкретная программа деятельности каждого партийного коллектива. Речь идет о том, чтобы всеми формами воспитательной работы повысить у каждого коммуниста чувство ответственности за выполнение своего партийного и служебного долга. Для достижения этой цели весьма важно эффективно использовать проведение такого ответственного организационно-политического мероприятия, как обмен партийных документов, суть которого заключается в дальнейшем укреплении рядов партии, в повышении активности, инициативы, дисциплинированности коммунистов.

Долг каждой партийной организации состоит в том, чтобы вдумчиво проанализировать успехи и недостатки коммунистов в боевой учебе, социалистическом соревновании, обобщить все лучшее, передовое, вскрыть причины тех или иных недостатков. Необходимо чаще практиковать заслушивание отчетов коммунистов и кандидатов КПСС о том, как повышают они свой идейно-теоретический уровень, военные и политические знания, какую проводят организаторскую работу в массах воинов по руководству учебным и боевым соревнованием, как они лично выполнили обязательства. Особый спрос следует предъявить к тем коммунистам-руководителям, чьи подразделения наметили перед собой высокие рубежи. Воин с партийным билетом у сердца всегда и везде призван быть организатором, инициатором полезных дел. Его долг и призвание — не только быть отличником, настоящим знатоком своего дела, но и обеспечить успех на своем участке работы, горячим зажигательным словом и личным примером увлечь сослуживцев на новые успехи в боевой и политической учебе.

Заслуживает пристального внимания организаторская работа коммунистов в соревновании под девизом «Отлично знать и содержать оружие и боевую технику, мастерски владеть ими». Многие воинские коллективы, удерживая славный почин подводников-северомор цев, добились высоких успехов. Однако не секрет, что в отдельных подразделениях соревнование под этим девизом не получило должного размаха, не принесло ожидаемых результатов. И каждый коммунист, какой бы пост ни занимал, обязан строго спросить с себя, что он может и должен сделать, чтобы борьба за отличное сбережение оружия и боевой техники, умелое владение ими ширилась, приносила наибольший эффект.

В боевой подготовке воина особое место занимает полевая выучка. В поле, в условиях, максимально приближенных к боевым, мужает солдат и командир, шлифуется их умение, закаляется воля. Дело чести коммуниста на каждом полевом занятии действовать умело, смело и решительно, показывать лучшие бойцовские качества, личным примером увлекать товарищей по службе на достижение успеха. «Вышел в поле — действуй по-фронтовому» — таком должен быть девиз каждого коммуниста.

...Завершается летняя боевая учеба. Все ценное, передовое, что накоплено в кипении солдатских будней, будет вновь взято на вооружение с тем, чтобы добиться успехов в решении главной задачи — дальнейшем повышении боеготовности войск Группы. И в этом исключительно важном деле должны сказать свое слово коммунисты — верные и надежные помощники командиров во всех вопросах.

ВЫПОЛНЕНИЕ ОБЯЗАТЕЛЬСТВ — ПОД КОНТРОЛЬ

НАШ ДЕВИЗ — ОТЛИЧНО ЗНАТЬ И СОДЕРЖАТЬ ОРУЖИЕ И БОЕВУЮ ТЕХНИКУ, МАСТЕРСКИ ВЛАДЕТЬ ИМИ

Идет итоговая проверка:

КАК ДЕРЖИШЬ СЛОВО, ТОВАРИЩ?

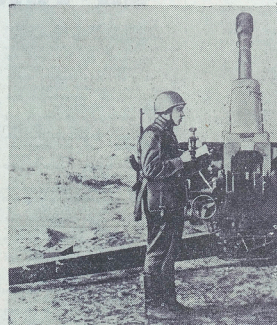

На проходящих итоговых занятиях высокое боевое мастерство в ведении огня показал артиллерийский расчет, которым командует сержант Гумар Закиров. За меткую стрельбу старший начальник поощрил отличников воинов.

На снимке (слева направо): сержант Г. ЗАКИРОВ, рядовые Ю. ДОКУЧАЕВ, Н. СПИРИДОНОВ, Д. РАМБЕРДИЕВ и О. ОСТОНАЕВ.

Фото В. Горлева.

МЕРА ОТВЕТСТВЕННОСТИ

Для ефрейтора Виктора Якименко — специалиста первого класса, отличника боевой и политической подготовки — эти ночные стрельбы были, пожалуй, последним серьезным боевым испытанием. Он заканчивает службу в этом году. Кому же, как не ему, опытному специалисту, первому выполнять упражнение?

Нет, не подвел командира и коллектив ефрейтор Виктор Якименко. Без малейшей задержки ушел с исходного рубежа танк. В ночной темноте, подготовившей машину, лишь неярко мерцали габаритные огни. Но вскоре сноп пламени, вырвавшийся из пушки, ярко вспыхнул над полигоном. Оставляя за собой светящийся след, снаряд ушел к цели.

После пушечных выстрелов раздались пулеметные очереди. А когда танк Виктора Якименко вернулся на исходный рубеж, стал известен результат: все три снаряда достигли мишени. Меткими были и пулеметные очереди первоклассного наводчика. Здесь же, у вышки, генерал объявил отличившемуся экипажу благодарность. Рядом с ефрейтором В. Якименко, смущенные вниманием и гордые своими успехами, стояли его товарищи: Виктор Литовченко, Сергей Сергиенко, Каим Шадиев. Каждый из них вложил частицу своего труда в достижение успехов по огневой подготовке. Все они тепло поздравили Виктора Якименко, который заканчивает службу с сознанием добросовестно исполненного долга. Воин еще раз подтвердил свое право называться мастером огня, показал, каких высоких результатов можно достичь, если к делу относиться с душой, если не жалеть времени на изучение техники.

Неудача на этот раз постигла экипаж, который возглавляет старший сержант Александр Бурлак. Наводчику орудия рядовой Владимир Иванов стрелял в тех же условиях, что и Виктор Якименко, но не сумел поразить цели. И не потому, что не корректировал огонь командир танка, рывками вел машину механик-водитель или не успевал досылать снаряды заряжающий. Виноват был он сам. Воин попытался было сослаться на неисправность ночного прицела, однако стрелявшие в предыдущем и последующих заездах наводчики цели поразили метко. Так что вывод один: слабо подготовился к ответственным испытаниям комсомолец В. Иванов.

Но есть дела вины и остальных членов экипажа: командира-наводчика Бурлака и танкисты взяли высокие, а вот борьбу за их выполнение с начала учебы не организовали. Видимо, решили, что результат придет сам по себе. Но так не бывает. Во всем нужен настойчивый труд.

Два комсомольских экипажа, два наводчика, одинаковые условия стрельбы. Должны были быть и одинаковые результаты. Но разной оказалась у танкистов мера ответственности.

Ефрейтор В. СИРОТЕНКО.

ЛЕТЧИКОВ ЭКЗАМЕНУЕТ ПОЛИГОН

К началу итоговых полетов установился ясный день, с вышки стала отчетливо видна почти вся мишенная обстановка.

В заданное время стреловидные машины стремительно появились над полигоном. Летчики обрушивали на цели бомбовый груз, посылали в мишени очереди снарядов и ракеты. Место сброшенной бомбу в цель старший лейтенант Данченко, который выполнял задание с пикирования. Всего в нескольких метрах от центра цели вспыхнул фонтан взрыва. Почти такого же высокого результата добился и лейтенант Митрияев. Хорошим бомбардиром был в этот день старший лейтенант Сырман, который, кстати говоря, в социалистическом соревновании уже не раз завоевывал звание «Лучший бомбардир части». Неплохо поразили наземные цели и многие другие летчики.

Особое внимание проверяющих было приковано к одному из самых сложных полевых заданий — бомбометанию с кабрирования. Этот вид боевого применения по плечу самым сильным в профессиональном отношении летчикам, имеющим богатый опыт как полетов, так и бомбометания. И в тот день многие воздушные бойцы продемонстрировали довольно высокое мастерство. Среди них — капитан Бобаненко. Он, как и многие другие летчики, сумел мобилизовать свою волю, продемонстрировать высокое летное мастерство и добиться победы на итоговом занятии. К сожалению, не все воздушные бойцы проявились вот таким чувством ответственности за то, чтобы полностью выполнить не только личные, но и коллективные социалистические обязательства. Именно это можно сказать об офицере Князеве. Когда к полигону стал подходить пилотируемый им самолет, то многие ожидали, что этот летчик сумеет добиться если не отличного, то хотя бы хорошего результата. Ведь за ним укрепилась слава снайпера бомбовых ударов. Но уже после того, как офицер Князев ввел сверхзвуковой ракетоносец в маневр, было видно, что бомбометание меткими не получится — слишком вяло выполнялся маневр. К тому же летчик перед сбросом допустил правый крен. И когда трассер бомбы начал вычерчивать в безоблачном небе кривую, то стоявшие на наблюдательном пункте офицеры покачали головами: не туда, мол, ушел корнаш. Вскоре наблюдатели подтвердили эти опасения: офицер Князев еле-еле уложился в нормативы удовлетворительной оценки.

На грани «двойки» оказался и другой опытный воздушный боец — капитан Панарин. Сброшенная им бомба тоже отклонилась от цели.

В чем же причина этих двух, можно сказать, неудач? Кое-что утверждал, что, делать, бомбометание с кабрирования — это очень сложная штука: можешь попасть при равных условиях в воспитание, а можешь и не попасть. Да еще, мол, и морально-психологическая нагрузка при выполнении столь ответственного задания возрастает. Нагрузка, конечно, возрастает, но в реальных боевых условиях она будет еще выше, потому что с земли по истребителям-бомбардировщикам будет открыт меткий прицельный огонь противника. И чем не менее задание должно быть выполнено. Этому нужно упорно, ежедневно учиться.

Вызывает недоумение: кое-кто из летчиков пренебрегал вопросами тактики в выполнении упражнений.

Одно из звеньев пришло на полигон просто как на первый тренировочный полет или на парад: истребитель-бомбардировщик истерпендикулярно пролетели над мишенным полем, произвели роспуск и только потом начали выполнять маневр для атаки. А где же скрыта высота на цель? Где неожиданный удар с первой атаки, с первого захода? Руководителю полетов пришлось срочно вырабатывать положение: давать команды по радио. И после этого почти все летчики начали действовать как положено.

...Над полигоном прогремели последние взрывы, специалисты заканчивали обработку данных о бомбометаниях и стрельбах. Они пришли к выводу, что многие авиаторы добились неплохих результатов, сделали свое слово в социалистическом соревновании: показали довольно высокий средний балл по этим видам боевого применения.

Подполковник В. ЖАРКО.

С первых очередей

Руководитель стрельбы подал команду—и гвардии рядовой П. Середин быстро изготовился к бою. После постановки задачи воин выполнил упражнение, устремился вперед. Вскоре появилась цель. Последовала короткая очередь. Мишень упала. Так же уверенно действовал комсомолец и в дальнейшем. В результате—отличная оценка за выполнение упражнения.

Соревнуясь за отличное знание и содержание оружия и боевой техники, мастерское владение ими, гвардии рядовой П. Середин добился значительного повышения своего огневого мастерства. На итоговой проверке он продемонстрировал высокую выучку, умение четко, правильно выполнять все приемы. Это стало возможным благодаря его старанию, стремлению полностью выполнить принятые обязательства. Социалистическое соревнование помогло воину достичь значительных успехов в боевой учебе.

Младший сержант И. ГЕРАСИМОВ.

В приподнятом настроении возвратился со стрельбища гранатометчик ефрейтор Р. Салакутдинов. Было чему радоваться воину. На итоговой проверке он удостоился высшего балла за выполнение упражнения из личного оружия. Успех совпал с днем рождения воина.

Ефрейтора Р. Салакутдинова с днем рождения и отличной оценкой по-отцовски тепло поздравил первый заместитель командующего СГВ генерал-лейтенант Н. А. Волнаргин. Он пожелал ему счастья, дальнейших успехов в боевой и политической подготовке.

На снимке: ефрейтор Р. САЛАКУТДИНОВ на огневом рубеже.

Фото рядового Ю. Кубасова.

Октябрь земледельца

На 1 октября, как сообщает ЦСУ СССР, зерновые и зернобобовые (без кукурузы) скошены с 113.469 тысяч гектаров — 95 процентов площади посева. На 107.769 тысячах гектаров хлеба обмолочены.

Возросли за минувшую неделю темпы уборки риса. Он скошен с 237 тысяч гектаров — немногим более чем с половины всех посевов.

На всю мощь работает техника на кукурузных плантациях. Всего эта культура убрана с 15.833 тысяч гектаров — 80 процентов к площади посева. С 1.230 тысяч гектаров (примерно трети всех площадей) урожай кукурузы снят на зерно.

Свекла выкопана с 1.497 тысяч гектаров, что составляет 42 процента посевной площади.

Подсолнечник убран на половине площадей — 2.297 тысячах гектаров.

Напряженные дни на картофельных полях и овощных плантациях. Ощутимую помощь труженикам села оказывают горожане. Клубни выкопаны с 660 тысяч гектаров, овощи убраны с 691 тысячи гектаров, что соответствует 77 и 61 процентам к площади посева этих культур.

Одновременно земледельцы закладывают основу под урожай будущего года. Озимые размещены на 30.179 тысячах гектаров — 88 процентах к плану. Зябь поднята на половине площадей — 55.875 тысячах гектаров.

(ТАСС).

КУРС — АВТОМАТИЗАЦИЯ

На Заволжском моторном заводе имени 50-летия СССР вступила в строй первая в стране автоматическая линия для получения сталеалюминиевой ленты рулонами спосо бом. Выполнен один из пунктов социалистических обязательств на третий, решающий год пятилетки. По сравнению с прежним методом новая технология почти втрое повышает производительность, дает большую экономию цветных металлов, улучшает качество продукции. С пуском линий практически полностью автоматизируется производство вкладышей для двигателей внутреннего сгорания, увеличивается выпуск продукции. Уже сейчас Заволжский моторный завод обеспечивает подшипниками качения крупнейшие в стране объединения «АвтоЗИЛ», «Автодизель» в Ярославле, Волжский автомобильный и Владимирский тракторный заводы. К концу пятилетки он станет основным поставщиком вкладышей для автотракторной промышленности страны.

(ТАСС).

Самородки-рекордсмены

Магаданская область славится залежами россыпного золота. Немало здесь находят и самородков драгоценного металла.

Не менее богата золотыми самородками Чукотка. Здесь, на побережье Северного Ледовитого океана, в нынешнем году обнаружен золотой слиток весом свыше шести килограммов.

(ТАСС).

На заготовке хлеба

Растет хлебный поток из совхозов и колхозов самой большой житницы Казахстана — Кустанайской области. Заготовителям нелегко с ним справиться в условиях ненастья. Поэтому решено часть хлеба доставлять в соседние области. На Щербактинский, Жолкудукский и некоторые другие павлодарские элеваторы поступили, например, уже сотни тысяч пудов кустанайской пшеницы.

Из хозяйств Уральской области, где вырощен отменный урожай, доставляют хлеб на приемные пункты юга Казахстана.

В напряженные дни битвы за казахстанский миллиард пудов хлеба заготовительная служба зорко следит за ходом приема зерна, направляет его поток так, чтобы избежать потерь или порчи.

(ТАСС).

Вступили в строй

РИГА. Новый цех по переработке птицы построен на Тукумском мясокомбинате. Смонтированы конвейерные линии, рассчитанные на выпуск четырех тонн куриного мяса в смену. Все процессы механизированы.

Сейчас в республике сооружают несколько объектов мясной промышленности. Колбасно-кулинарный цех, например, строится на Рижском мясоконсервном комбинате. Новейшее оборудование устанавливается на мясокомбинате, сооружаемом в Лиепае.

КРАСНОЯРСК. Первым на Красноярском за оде автомобильных и тракторных прицепов сдан в эксплуатацию цех нестандартного оборудования. Рядом с ним сооружают механосборочный, стале- и чугунолитейный и прессозаровый корпуса.

Новый завод, проектная мощность которого 100 тысяч различных прицепов, своим рождением обязан КамАЗу. Большегрузные автомобили камского завода будут комплектовать прицепами с берегов Енисея.

КАЗАНЬ. Выдан первую продукцию завод силикатных стеновых материалов. На предприятии установлено новейшее оборудование. Оно позволило механизировать и автоматизировать все процессы.

Завод будет выпускать в год сто миллионов кирпичей. Такого количества хватит для возведения ста 80-квартирных жилых домов. С освоением проектной мощности на предприятии производство этого строительного материала возрастет в городе в полтора раза.

НАХОДКА. Здесь завершена наладка аппаратуры нового вычислительного центра. Он будет обрабатывать информацию для крупных рыболовных траулеров Приморского флота, судоремонтных и рыбообрабатывающих предприятий. Смонтированы ЭВМ «Минск-32» и другие. «Хозяевами» центра стали бывшие рыбаки, радисты, электрики, прошедшие обучение на курсах в Минске, Ленинграде, Владивостоке.

(ТАСС).

Полевая выучка. ТАКТИКА

В БОЕВЫХ ПОРЯДКАХ МОТОСТРЕЛКОВ

— Нам предстоит выполнять задачу в боевых порядках мотострелков, — сообщил солдатам командир взвода. — Придется действовать быстро, решительно, с максимальным напряжением сил.

Противогазисты тщательно разведали маршрут выдвижения орудия на прямую наводку, обозначили пути подхода заметными в темноте указками, заблаговременно устранили препятствия.

В сумерках воины заняли огневую позицию. Младший сержант В. Неседкин напомнил подчиненным задачу, а также обязанности расчета во время подготовки к стрельбе и при ведении огня, дал указания по инженерному оборудованию местности. Все энергично взялись за оборудование укрытий. Трудились усердно и напряженно. Несмотря на большой объем работ были закончены задолго до указанного срока. Осталось лишь замаскировать позицию. Рядовой Г. Сафронов хотел было срезать дерн, но его остановил командир расчета.

— Не спешите это делать, — сказал он солдату. — К вопросам маскировки нельзя подходить шаблонно. Посмотрите на окружающую местность. Огневая позиция расположена на пестром фоне выгоревшей травы. Если позицию маскировать дерном, взятым из болотистой низины, она будет выделять свой цвет, как естественным островком. Обнаружить нас противнику не составит никакого труда. Гораздо лучше для маскировки использовать ветки, которые можно будет сбросить по окончании учебного боя.

Вскоре с рекогносцировки возвратился командир взвода. Проверив готовность к действиям, он отдал противогазистам боевой приказ. Офицер указал ориентиры, сообщил сведения о противнике, боевые задачи мотострелкового подразделения и средств. Затем, уточнив задачу каждому расчету, указал, с каких направлений надо быть готовыми отразить контратаку танков и пехоты «противника».

— В период огневой подготовки, — сказал офицер, — уничтожить цель, ориентир один, левее 0-20, пулемет в бронеколпаке.

Убедившись, что его поняли правильно, командир напомнил порядок поэтапной и противовоздушной обороне, а также определил другие меры боевого обеспечения.

К исполнению, в период подготовки к ведению огня по наземной цели, приступил расчет старшего сержанта Н. Неседкина. Каждый из воинов знал свои обязанности, четко выполнял команды. Быстро и точно производились расчеты на стрельбу. Старший сержант Неседкин внимательно следил за работой подчиненных, помогал советом, подсказывал, как лучше выполнить то или иное упражнение.

Вскоре артиллеристы получили боевую задачу. Командир взвода поставил ее перед расчетом Неседкина. Солдаты быстро заняли свои места. Наводчик Н. Ермаков и заряжающий Ю. Кондратьев приступили к выполнению своих обязанностей. Командир расчета, определив дальность, подал команду на ее уничтожение. Ермаков быстро произвел прицеливание, точно навел орудие. Кондратьев, выполнив заряжание, доложил о готовности. Прозвучала команда «Огонь!». Грянул выстрел. Снаряд с воем устремился к цели. Разрыв. Еще выстрел. Еще разрыв. Расчет Неседкина открыл беглый огонь. Вскоре прозвучала команда «Отбой!». Орудие было поставлено на предохранительный взвод.

Командир взвода объявил результаты стрельбы. Все снаряды поразили цель. Отлично!

Младший сержант Ю. ЧМИР.

* * *

Основное внимание на семинаре комсомольских работников нашей части было сосредоточено на повышении чувства личной ответственности комсомольцев за состояние дел в подразделениях.

Участники семинара обсудили доклад коммуниста Рогачева о работе комсомольских организаций по обеспечению примерности членов ВЛКСМ в учебе и службе. Выступившие в прениях комсомольские активисты Жамбеев, Лопунов и другие говорили о социалистическом соревновании на завершающем этапе учебного года и мерах по дальнейшему повышению боеготовности.

Рядовой А. ЛИСИЦЫН.

В БОЕВЫХ ПОРЯДКАХ МОТОСТРЕЛКОВ

— Нам предстоит выполнять задачу в боевых порядках мотострелков, — сообщил солдатам командир взвода. — Придется действовать быстро, решительно, с максимальным напряжением сил.

Противогазисты тщательно разведали маршрут выдвижения орудия на прямую наводку, обозначили пути подхода заметными в темноте указками, заблаговременно устранили препятствия.

В сумерках воины заняли огневую позицию. Младший сержант В. Неседкин напомнил подчиненным задачу, а также обязанности расчета во время подготовки к стрельбе и при ведении огня, дал указания по инженерному оборудованию местности. Все энергично взялись за оборудование укрытий. Трудились усердно и напряженно. Несмотря на большой объем работ были закончены задолго до указанного срока. Осталось лишь замаскировать позицию. Рядовой Г. Сафронов хотел было срезать дерн, но его остановил командир расчета.

— Не спешите это делать, — сказал он солдату. — К вопросам маскировки нельзя подходить шаблонно. Посмотрите на окружающую местность. Огневая позиция расположена на пестром фоне выгоревшей травы. Если позицию маскировать дерном, взятым из болотистой низины, она будет выделять свой цвет, как естественным островком. Обнаружить нас противнику не составит никакого труда. Гораздо лучше для маскировки использовать ветки, которые можно будет сбросить по окончании учебного боя.

Вскоре с рекогносцировки возвратился командир взвода. Проверив готовность к действиям, он отдал противогазистам боевой приказ. Офицер указал ориентиры, сообщил сведения о противнике», боевые задачи мотострелкового подразделения и средств. Затем, уточнив задачу каждому расчету, указал, с каких направлений надо быть готовыми отразить контратаку танков и пехоты «противника».

— В период огневой подготовки, — сказал офицер, — уничтожить цель, ориентир один, левее 0-20, пулемет в бронеколпаке.

Убедившись, что его поняли правильно, командир напомнил порядок поэтапной и противовоздушной обороне, а также определил другие меры боевого обеспечения.

К исполнению, в период подготовки к ведению огня по наземной цели, приступил расчет старшего сержанта Н. Неседкина. Каждый из воинов знал свои обязанности, четко выполнял команды. Быстро и точно производились расчеты на стрельбу. Старший сержант Неседкин внимательно следил за работой подчиненных, помогал советом, подсказывал, как лучше выполнить то или иное упражнение.

Вскоре артиллеристы получили боевую задачу. Командир взвода поставил ее перед расчетом Неседкина. Солдаты быстро заняли свои места. Наводчик Н. Ермаков и заряжающий Ю. Кондратьев приступили к выполнению своих обязанностей. Командир расчета, определив дальность, подал команду на ее уничтожение. Ермаков быстро произвел прицеливание, точно навел орудие. Кондратьев, выполнив заряжание, доложил о готовности. Прозвучала команда «Огонь!». Грянул выстрел. Снаряд с воем устремился к цели. Разрыв. Еще выстрел. Еще разрыв. Расчет Неседкина открыл беглый огонь. Вскоре прозвучала команда «Отбой!». Орудие было поставлено на предохранительный взвод.

Командир взвода объявил результаты стрельбы. Все снаряды поразили цель. Отлично!

Младший сержант Ю. ЧМИР.

* * *

Основное внимание на семинаре комсомольских работников нашей части было сосредоточено на повышении чувства личной ответственности комсомольцев за состояние дел в подразделениях.

Участники семинара обсудили доклад коммуниста Рогачева о работе комсомольских организаций по обеспечению примерности членов ВЛКСМ в учебе и службе. Выступившие в прениях комсомольские активисты Жамбеев, Лопунов и другие говорили о социалистическом соревновании на завершающем этапе учебного года и мерах по дальнейшему повышению боеготовности.

Рядовой А. ЛИСИЦЫН.

Понадобился один выстрел

Боевой разведчик в глубине обороны «противника». Неожиданно появился танк. Он шел на наступающих, ведя непрерывный огонь. Командир подразделения приказал гранатометчику рядовому Алексееву уничтожить опасную цель.

Комсомолец Алексеев, используя кустарники и складки местности, скрытно пошел навстречу грозной бронированной машине.

Вскоре все услышали выстрел. Граната достигла цели. Путь для наступления был открыт.

Рядовой А. ЕВГЕНЬЕВ.

Пример комсорга

Получив приказ на переход к обороне, взвод приступил к инженерному оборудованию опорного пункта. Воины выполняли эту работу с полным напряжением сил.

Особенно хорошо трудился комсорг рядовой Е. Розанов. Он личным примером и призывным словом вдохновлял комсомольцев на быструю отрывку окопов и тщательную их маскировку.

Рядовой В. КОНДРАТЮК.

НА ТАКТИЧЕСКОМ ФОНЕ

Это было в Восточной Пруссии. Гитлеровцы, оказывая упорное сопротивление, отходили под натиском превосходящих сил Советской Армии. Части перегруппировать свои части на новом участке, фашистское командование предприняло попытку вывести окруженные войска мотострелкового соединения.

Группе летчиков-штурмовиков под командованием Героя Советского Союза капитана Владимира Никоновича Фогилева была поставлена ответственная задача: скрытно перелететь линию фронта и нанести удар по пятнадцати судам.

Не сразу вылетели пилоты на задание. Они прекрасно понимали всю сложность предстоящей задачи. Передний край обороны противника усиленно охранялся средствами ПВО. Летчики тщательно изучали систему огня, расположение зенитных подразделений, аэродромную сеть.

План ведущего группы был прельщающ. Штурмовики должны были незаметными подойти к линии фронта, потом лететь вдоль нее на низкой высоте, чтобы прорваться это следовало так, чтобы и вину не подевать, будто их интересует морской транспорт.

Замысел удался. Фашистские зенитчики, увидев штурмовиков, решили, что советские летчики не собираются переходить линию фронта. Потому и не стреляли. Этим и воспользовались летчики. Дойдя до заданного рубежа, они развернули машины, выполнили энергичное снижение и, приближаясь к самой земле, на предельно возможной скорости направили боевые машины в узкую бухту залива. Они обрушили на врага всю силу бортового огня. Выполнив первый заход, бесстрашные соколы атаковали на этот раз с другого направления. Удар штурмовиков, как несколько позже подтвердила разведчики, был точным.

Этот эпизод, услышанный много лет назад мною от авторских, я вспомнил, когда узнал о грамотных и решительных действиях на недавних тактических учениях переключенных воздушных войск подполковника К. Гордиенка и капитана К. Куркова. Выполняя ответственную учебную задачу, летчики блестяще своим мастерством. Они продемонстрировали завидное владикорбление, высокую тактическую зрелость, пилотируя винтокрылые машины в сложных метеоусловиях, авиаторы сумели незаметненным пересечь линию «фронта» и произвести десантирование мотострелкового подразделения в указанном районе, нанеся предварительно огневой удар по наземному «противнику». Отмечая грамотные действия офицеров, командующий СГВ генерал-лейтенант танковых войск И. А. Герасимов наградил их ценными подарками.

Успех вертолетчиков не случаен. В подразделении, где служат подполковник К. Гордиенк и капитан К. Куркова, много времени уделяется тактической подготовке летчиков. Эта большая и кропотливая работа ведется на протяжении всего учебного процесса. И начинается она с одиночной подготовки воздушного бойца, строится по нарастающему принципу и практике принципу: от простого — к сложному.

Особое внимание в коллективе обращают на отработку летно-тактических упражнений. Под руководством опытных командиров авиаторы тщательно занимаются разработкой заданий. Тактический фон, на котором им предстоит решать учебную задачу, включает в себя такие элементы, как преодоление зон ПВО, полеты над незнакомой местностью на предельно малых высотах, подавление огневых средств и живой силы «противника» и т. д. И делается все это без каких-либо послаблений и упрощений, с таким расчетом, чтобы каждый полет способствовал повышению тактического потенциала воздушных бойцов.

И летчики, отправляясь на задание, уже знают, что, решая ту или иную учебную задачу, им обязательно придется действовать в обстановке, напоминающей по своей сложности ту, в которой придется драться. Вот почему каждый из них уже на земле делает все возможное, чтобы потом добиться успеха в воздухе.

Как-то экипажу вертолета, которым командует военный летчик 1-го класса капитан П. Орлов, было приказано перед десантированием подавить огневые точки «противника». Погода в тот день была для дождливая. К тому же полет должен был над незнакомой местностью. Прежде чем подняться в воздух, капитан П. Орлов вместе со своим штурманом вместе тщательно изучил задание. С помощью карты и данных воздушной разведки они наметили конкретный план совместных действий. Экипаж предусмотрел все до мелочей. Еще на земле был программ каждый элемент будущего полета, выработан порядок преодоления средств ПВО.

В заданный район экипаж прибыл своевременно. Но это была выполнена лишь половина трудного задания. Еда вертолет пересек линию «фронта», как его сразу же обстреляли зенитки. Однако капитан П. Орлов не растерялся. Не дожидаясь, когда зенитчики откроют «огонь», летчик энергично перевел винтокрылую машину на снижение. Достигнув предельно малой высоты, он выполнил один за другим несколько маневров и ловко обманул врага.

— Мы хорошо подготовились к полету и были готовы к любым неожиданностям, — ответил капитан П. Орлов, когда товарищи попросили рассказать о действиях экипажа.

И такие примеров, подтверждающих высокое мастерство вертолетчиков, немало. Все они говорят о том, что при хорошей подготовке к выполнению летного задания всегда можно рассчитывать на успех, а значит, и на победу в настоящем бою.

С учетом требований современного боя и организуется в этом подразделении учебный процесс. Командиры стараются сделать каждого члена экипажа за выполнение полетных заданий. Здесь уже давно стало непреложным правилом давать практические задания без послаблений и упрощений, которые иногда встречаются в практике повседневных дел. Особенно нетерпимо относятся здесь к тем, кто порой, надеясь на старый «багаж» знаний, пренебрегает всесторонней подготовкой к полетам.

В подразделении хорошо помнят случай, который как-то произошел с одним из опытных летчиков. Командир экипажа, выполняя задание, отклонился от заданного маршрута, в указанный район прибыл с некоторым опозданием. А потом, отрабатывая огневую задачу, дольше положенного времени находился над целью, чем предусматривалось. Обо всех этих нарушениях говорили документы объективного контроля. Разбирая допущенную ошибку, командир рассказал, к каким последствиям могла привести халатность летчика в настоящем бою. Вряд ли прощение для бы возможность экипажу безнаказанно «висеть» над своей территорией.

Полученный на разборе полетов урок надолго запомнился капитану. Пошел на пользу он и его сослуживцам, тем, кто иногда отступает от заветов ленной службы.

Летчик учится для боя. Это прекрасно понимает каждый авиатор. Вот почему вопросам огневой и тактической выучки здесь уделяется столь серьезное внимание.

Вертолетчикам нередко приходится решать сложные учебные задачи во взаимодействии с наземными войсками. Это положительно сказывается на повышении их воздушной выучки. Отрабатывая боевые нормативы, вертолетчики совершенствуют свое мастерство, учатся действовать грамотно, решительно, инициативно. Так, как в любую минуту потребуется в современном бою.

Большим подспорьем в ратном труде авиаторов служит социалистическое соревнование. В составлении за своевременное и высококачественное выполнение каждого элемента полетного задания участвуют все экипажи. А значит, есть где проявить творческую инициативу, проверить себя в большом деле, убедиться на передовом опыте лучших воздушных бойцов.

Долгое время удерживает первенство в социалистическом соревновании экипаж, где служит военный штурман 1-го класса капитан В. Зайцев. Авиаторы по праву считаются мастерами своего дела. Недаром командир доверяет им самые сложные задания. И свой богатый опыт авиаторы не держат в секрете. Делятся им по-товарищески, помогают на передовом опыте лучших воздушных бойцов.

Долгое время удерживает первенство в социалистическом соревновании экипаж, где служит военный штурман 1-го класса капитан В. Зайцев. Авиаторы по праву считаются мастерами своего дела. Недаром командир доверяет им самые сложные задания. И свой богатый опыт авиаторы не держат в секрете. Делятся им по-товарищески, помогают на передовом опыте лучших воздушных бойцов.

В заданный район экипаж прибыл своевременно. Но это была выполнена лишь половина трудного задания. Еда вертолет пересек линию «фронта», как его сразу же обстреляли зенитки. Однако капитан П. Орлов не растерялся. Не дожидаясь, когда зенитчики откроют «огонь», летчик энергично перевел винтокрылую машину на снижение. Достигнув предельно малой высоты, он выполнил один за другим несколько маневров и ловко обманул врага.

— Мы хорошо подготовились к полету и были готовы к любым неожиданностям, — ответил капитан П. Орлов, когда товарищи попросили рассказать о действиях экипажа.

И такие примеров, подтверждающих высокое мастерство вертолетчиков, немало. Все они говорят о том, что при хорошей подготовке к выполнению летного задания всегда можно рассчитывать на успех, а значит, и на победу в настоящем бою.

С учетом требований современного боя и организуется в этом подразделении учебный процесс. Командиры стараются сделать каждого члена экипажа за выполнение полетных заданий. Здесь уже давно стало непреложным правилом давать практические задания без послаблений и упрощений, которые иногда встречаются в практике повседневных дел. Особенно нетерпимо относятся здесь к тем, кто порой, надеясь на старый «багаж» знаний, пренебрегает всесторонней подготовкой к полетам.

В подразделении хорошо помнят случай, который как-то произошел с одним из опытных летчиков. Командир экипажа, выполняя задание, отклонился от заданного маршрута, в указанный район прибыл с некоторым опозданием. А потом, отрабатывая огневую задачу, дольше положенного времени находился над целью, чем предусматривалось. Обо всех этих нарушениях говорили документы объективного контроля. Разбирая допущенную ошибку, командир рассказал, к каким последствиям могла привести халатность летчика в настоящем бою. Вряд ли прощение для бы возможность экипажу безнаказанно «висеть» над своей территорией.

Полученный на разборе полетов урок надолго запомнился капитану. Пошел на пользу он и его сослуживцам, тем, кто иногда отступает от заветов ленной службы.

Летчик учится для боя. Это прекрасно понимает каждый авиатор. Вот почему вопросам огневой и тактической выучки здесь уделяется столь серьезное внимание.

Вертолетчикам нередко приходится решать сложные учебные задачи во взаимодействии с наземными войсками. Это положительно сказывается на повышении их воздушной выучки. Отрабатывая боевые нормативы, вертолетчики совершенствуют свое мастерство, учатся действовать грамотно, решительно, инициативно. Так, как в любую минуту потребуется в современном бою.

Большим подспорьем в ратном труде авиаторов служит социалистическое соревнование. В составлении за своевременное и высококачественное выполнение каждого элемента полетного задания участвуют все экипажи. А значит, есть где проявить творческую инициативу, проверить себя в большом деле, убедиться

КАКИМ БЫТЬ СОБРАНИЮ?

Комсомольская жизнь

Важный вопрос был вынесен на обсуждение коллектива: подготовке к итоговой проверке. С докладом выступил командир. Он говорил о тех особенностях, благодаря которым личный состав добился отличных показателей в прошлом учебном периоде, подвел итог всему сделанному, остановился на нерешенных вопросах.

Аплодисменты были ответом на доклад. Случай, можно сказать, исключительный. Но он говорит о том, что члены бюро должны очень серьезно и всесторонне обсуждать предстоящее собрание, больше советоваться с комсомольцами.

Иногда активисты готовят не собрание, а выступающих из числа «штатных» ораторов. И тогда разговор проходит без резкой и полезной критики, скучно. Всем заранее известно, кто и что скажет. Округленные, как морские камешки, слова никого и ни к чему не обязывают, никуда не зовут.

Именно так прошло собрание во взводе, где комсоргом рядовой Хатро. На повестке дня стоял один вопрос — о примерности комсомольцев на политических занятиях. Конечно, в определенных условиях об этом следовало бы поговорить конкретно и подробно, но в данном случае такой необходимости не было. И вот почему: группа является отличной, почти все комсомольцы показывают хороши пример товарищам в учебе и службе.

Однако собрание комсомольцев было строго «запрограммировано». Воины говорили об успехах друг друга на семинарских занятиях, о действенности помощи отстающим. Одним словом, только констатировали факты. Видимо, гораздо весомее прозвучало бы слово комсомольцев, если бы на этот раз они поговорили о качестве результатов, проходивших ими. Именно здесь наблюдались у них за последнее время провалы. Несомненно, они заработались бы об отличном содержании техники, о повышении спесобности комсомольца. Все это помогло бы ему стать настоящим воином.

Как видно, каждое из двух последних собраний не достигло своей цели. А последнее только отняло у комсомольцев полезное время.

В Уставе ВЛКСМ сказано, что общее собрание первичной организации является ее высшим руководящим органом, и оно существует ради одного: добиваться, если обсуждаемые вопросы будут отличаться злободневностью, волновать всех комсомольцев. Вот об этом в первую очередь и нужно подумать активистам, прежде чем выйти на суд коллектива. Тогда и подготовка, и разговор на собрании мог быть более деловым и полезным, если бы они сами хорошо подготовились к нему. Тогда, возможно, убедительнее прозвучали бы выступления в прениях, соответствующую роль сыграл бы и доклад. Случай, можно сказать, исключительный. Но он говорит о том, что члены бюро должны очень серьезно и всесторонне обсуждать предстоящее собрание, больше советоваться с комсомольцами.

Именно в этом и заключалась основная ошибка, допущенная бюро. Оно выявило злободневность обсуждаемого вопроса, стремлением собрать и сержантов полностью выполнить свои социалистические обязательства.

Хочется отметить, что минувшее собрание в этом вскоре не во своей организации и активности не является исключением. Члены бюро комсомольского бюро стараются выносить на обсуждение коллектива, как правило, вопросы, глубоко волнующие воинов. И в этом, думается, секрет их успеха.

К сожалению, так деловито и активно комсомольские собрания проходят не везде и не всегда. Неактивность еще недостаточно внимают в жизнь подразделения, иногда у них иногда выносятся вопросы, к обсуждению которых воины еще не готовы.

Так случилось, например, в комсомольской организации, в составе бюро которой прапорщик Гапоненко. На повестке дня стоял вопрос: «О подготовке воинов к 50-летию со дня присвоения комсомолу имени великого Ленина». Был подготовлен содержательный доклад. Но обстоятельного разговора не получилось, хотя члены ВЛКСМ не были заранее информированы о собрании и не подготовились к нему. Когда дело дошло до прений, разговор сразу же переключился на другую тему.

В трибуне вышел рядовой Хомаков. Комсомолец, в несколько словах сказал о важности предстоящего юбилея, затем стал говорить о дисциплине. Его выступление продолжил сержант Корянин, другие воины. И больше ни слова не было сказано о вопросе, вынесенном на обсуждение.

Безусловно, активисты поняли свою ошибку. А значит, постараются больше не допускать. Очень хочется верить, что они сделают это заранее. Активисты предварительно обсудили вопрос на заседании бюро ВЛКСМ, наметили повестку дня, продумали, как говорится, каждую деталь. Собрание отличалось высокой активностью выступающих. Это очень важно. Но главное — это подготовка к итоговой проверке.

Лейтенант Л. БАЗАРОВ.

ИХ ПОДВИГ ОТМЕТИЛА РОДИНА

Сегодня космонавтов Василия Лазарева и Олега Макарова знает весь мир. Полет корабля «Союз-12» вошел в историю космонавтики как еще один новый шаг на пути отработки пилотируемой техники, освоения космического пространства. Их подвиг Родина отметила высокой наградой — присвоением звания Героя Советского Союза с вручением ордена Ленина и медали «Золотая Звезда».

Перед полетом по традиции экипаж космического корабля «Союз-12» — Олег Григорьевич МАКАРОВ и Василий Григорьевич ЛАЗАРЕВ — посетил рабочий кабинет В. И. Ленина в Кремле.

Фото А. Пушкарева. (Фотохроника ТАСС).

Хорошо делать свое дело

Жили в Свердловске, учились в одной школе два друга — Вася Лазарев и Анатолий Павлов. С детства мечтали они о небе, о профессии летчика. И тут война. Закончив восемь классов, два друга — им обоим было по шестнадцать — пошли поступать в школу первоначального обучения летчиков. Но случилось непредвиденное: Анатолий не прошел по здоровью. И тогда из чувства товарищеской солидарности вместе с Павловым в школу вернулся и Василий Лазарев. И решили они стать врачами.

— Наверное, это желание подсказала война, — рассказывает Василий Лазарев. — Мы видели раненых, знали, как много делают врачи для спасения жизни человека. Есть ли на земле профессия благороднее и полезнее врача! — спрашивал я себя в пору и сам же отвечал. Другой такой нет. Твердо решил — буду врачом-хирургом.

Василий Лазарев стал врачом. Но не хирургом. И вот почему. На последнем курсе Свердловского медицинского института студенту-комсомольцу предложили специализироваться по авиационной медицине.

Нужны врачи для людей этой необычной профессии — для авиаторов, летающих в те годы штурмовать небывалые высоты и скорости. Предложение показалось очень заманчивым. Девичье желание—стать хирургом — отступило.

15 августа 1952 года, на уже в Саратове, студент получил диплом военного врача. Первые месяцы увлекательной работы. Проба сил и первые сомнения. Оказалось, не так просто быть во всеоружии авиационного врача. Одних медицинских знаний мало. На земле трудно понять механизм переутомления при взлете, почувствовать высоту, чудовищную скорость. «Что же делать?» — думал молодой специалист. — Много всего двадцать четыре. А что если...»

И давняя мечта с новой силой поднялась в простудно воздушного океана. Василий Лазарев принимает решение учиться летать. Вскоре он — курсант прославленного Чугуевского военного авиационного училища летчиков-истребителей. Можно понять чувства молодого врача, когда он впервые поднялся в небо, вначале с инструктором, а потом и в первый самостоятельный полет.

Он-то навсегда и связал его с небом. Так родилась летчик, а врач как заметно отодвинулся на дальний план. Профессия отважных оказалась по плечу и по душе молодому, упорному энергичному человеку.

С февраля 1954 года начался новый этап в жизни летчика. С завидной настойчивостью в годы и годы он совершенствует полюбившуюся профессию — и становится старшим летчиком-инструктором. Теперь сам учит молодых, отдавая им знания и опыт, свою любовь к авиации. Сам он летает смело, уверенно. Но все предложение — испытывать самолеты. Снова небо, но уже с другими целями. Четыре года напряжения в воздухе. Испытатель есть испытатель. Лазарев скупо, скорее даже неохотно, рассказывает об этом времени. Говорит, мол, о говорить не о чем. Была работа, нужная, ответственная. На просьбу рассказать о каком-либо трудном случае отвечает, что где от него бы зависела судьба машины или собственная жизнь, нафотог отказался.

— Каждый полет — какая-то встреча с неизвестным. Но это как у всех, кто занят испытанием новой техники, всякое бывало.

Ответ на вопрос дали сухие, до обидного короткие строки из одного документа: «Решения принимает быстро и разумно». Без этих качеств просто нельзя быть испытателем. Ведь зачастую судьбу эксперимента решают секунды, в общем-то ничтожно малые величины времени.

Но пригодилась ли летчику-испытателю хоть бы раз специальность врача, да еще авиационного? Пригодилась. Василия Лазарева начинают привлекать к испытаниям нового высотного оборудования и снаряжения летчиков. Теперь к должности летчика добавляется «научный сотрудник». Он испытывает на себе скафандр, противоперегрузочные костюмы. Во время полета врач Лазарев как бы слушает летчика Лазарева: «Ну, как! Все учли конструкторы, чтобы тебе мог жить и хорошо работать и небе?» Летчик Лазарев отвечал врачу Лазареву — как он себя чувствует, насколько удобно работать, советовал что-то изменить. В результате «совместного» полета представителей двух профессий родилось необходимое снаряжение.

Уходили в космос корабли. Василий Лазарев работает в одном из научно - исследовательских институтов, помогая летчикам шагнуть в космос. Тогда он он решает дерзнуть сам. Но все оказалось куда сложнее, чем он думал.

— Первый раз проходил комиссию, — рассказывает космонавт, — вместе с Владимиром Комаровым и Георгием Шониным. Врачи нашли какое-то «пятнышко» в легких. Не пропустили. Летчиком остался и продолжал работу. Но мечты о полете в околоземное пространство не оставлял. Начался новый набор слушателей в космонавты. На этот раз я шел с группой, в которой был Олег Макаров. И снова срезался. Из-за какого-то дефекта в глазу. Рискнул третий раз и, представьте, прошел.

Все было впервые

— Мне посчастливилось, — рассказывает Олег Макаров. — Со студенческой скамьи я сразу попал на инженерно-доконструкторскую работу — в группу разработчиков пилотируемых кораблей.

...Родился будущий космонавт в Ленинграде в семье офицера в 1933 году, в семье военнослужащих. В школе Олег Макаров, как все его сверстники, конечно, думал, какую профессию выбрать в жизни. И трудно сказать почему, да и сам он объяснить этого не может, но решил стать инженером-дорожником. Решение было, может быть, не слишком романтичным, но разве плохо прокладывать дороги, соединяющие людей друг с другом, дорог, проходящих по неизведанным землям. Кажется, все и произошло бы так, если бы не случай. Встретил Олег студента Московского высшего технического училища имени Баумана. Впервые услышал в те годы, что идеи Циолковского применимы не только в авиации, но и в металлургии, в строительстве, в медицине.

— Не знаю, что произошло в моем сознании, — посмеивается Олег Макаров, — но такая мелочь, как желание учиться именно в МВТУ стало единственным. «Смотри не срежься,—напутствовали меня родители, когда собирал чемодан, — трудный баган и собрался в Москву, — туда многие хотят поступить».

В 1951 году был, как всегда, конкурс. Не только москвичи, но жители из сотен городов буквально ломились в двери прославленного старейшего технического вуза. Имена Н. Е. Жуковского, С. А. Чаплыгина, В. П. Ветчинкина, А. Н. Туполева тянули к себе, как магнит. Здесь учились, а потом читали лекции крупнейшие практической космонавтики С. П. Королев.

Олег Макаров не зря верил в свои силы. Успешно сдав вступительные экзамены, он стал студентом МВТУ. В этот памятный год начал учебу в МВТУ А. С. Елисеев — нынешний доктор технических наук, совершивший три полета в космос и удостоенный звания дважды Героя Советского Союза. Встреча с другим выпускником училища, также доктором технических наук, космонавтом К. П. Феоктистовым, — впереди только в 1957 году. По словам Олега Макарова, работа под руководством К. П. Феоктистова — энтузиаста космонавтики, инженера большого конструкторского таланта—оказала огромное влияние на его формирование как человека.

Перед ним сцена клуба группового расчистили и временно превратилась в бесконечную смесь инженерной и реанимационной, лаборатории и палаты интенсивной терапии. Здесь состоялся госпитальный конкурс на звание — медицинская сестра «Золотые руки».

В соревнованиях медицинских сестер представители пульмонологии особенно уверенно отвечала на вопросы конкурсного билета случайная Советской Армии медицинская сестра Т. Шахматова. Непрерывные, но четкие приемы оказания неотложной помощи больным, безукоризненное знание лабораторного дела, переливания крови, снятия электрокардиограмм свидетельствовали о богатом опыте этой молодой сестры. Ударнику коммунистического труда Н. Шахматовой, набравшей 157 баллов, было присуждено первое место и право носить знание медсестра «Золотые руки» группового госпиталя. Второе место с суммой 144 балла завоевала опытнейшая медсестра терапевтического отделения Н. Пригожева, проработавшая трудом и благородном посту уже 16 лет. Третьей оказалась медсестра В. Белова.

Среди медицинских сестер хирургического профиля звание медсестра «Золотые руки» завоевала С. Мокринская, работающая в операционной госпиталя. Она показала четкие приемы наложения повязок, шин, знание лабораторного дела, хирургического инструментария, правильную заточку и переливания яровн. Второе место в упорнейшей борьбе завоевала медсестра Л. Трофимова, третьей была Н. Андреева. Их разделяли всего единицы баллов.

Все подготовительные проведенного конкурса примут участие в приближающемся групповом конкурсе.

Капитан медицинской службы М. ВЕЛИЧКО.

Артиллеристы закончили отработку очередной задачи. Об отличившихся воинах был сразу же выпущен боевой листок. Над ним работали комсомольские активисты гвардии рядовые Николай Турлаков и Борис Григоренко.

На снимке (слева направо): гвардии рядовые Н. ТУРЛАКОВ и Б. ГРИГОРЕНКО за выпуском боевого листка.

Фото В. Горяева.

ЗА УВЕРДИЕ В СЛУЖБЕ

Высокими показателями в боевой и политической подготовке завершают учебный год сержант Дидич, младший сержант Пастухов, ефрейтор Васенин и многие другие воины. Соревнуясь под девизом «Отлично знать и содержать в отличном боевую технику, мастерски владеть ими», связисты достигли в учебе отличного рубежа, стали высококлассными специалистами.

...В увердие в службе командир поощрил воинов благодарностью. Отличившиеся совершили поездку по местам боевой славы народного Войска Польского.

Рядовой М. ТОЛДЫКИН.

Концерт друзей

В гостях у воинов-танкистов побывал ансамбль песни и танца Шлезвига-Гольштейна из ФРГ.

Очень тепло принимали воины все номера программы, особенно песни, исполненные на русском языке.

Старший лейтенант А. ЕРМОЛАЕВ.

Вечер поэзии

Стихи замечательного мастера многонациональной советской литературы народного поэта Дагестана Расула Гамзатова очень любят все наши воины. В клубе инициатив совета клуба в библиотеки у нас состоялся вечер поэзии Расула Гамзатова.

О жизни и творчестве Расула Гамзатова воинам рассказала член совета клуба Светлана Алексеевна Шипилова. Рядовые Александр Ширяев и Павел Никонов прочитали стихи из книг «Высокие звезды» и «Гнев и рождение», за которые поэт был удостоен Ленинской и Государственной премий.

Самодеятельный коллектив нашего клуба «Мы, вы и гитары» под руководством ефрейтора Александра Дудченко исполнил песни на слова Расула Гамзатова «Журавли», «Где же ты, счастье!».

Вечер поэзии прошел интересно. Он помог нашим воинам познакомиться с творчеством любимого поэта, проникнуться теми высокими чувствами, которые воспеты в его стихах.

Рядовой А. КРАВЧЕНКО.

Только что издано

„ИМ НЕТ ЦЕНЫ"

Не совсем обычен этот альбом, еще пахнущий типографской краской. Вместе с рисунки, воспроизведенные в нем, создавались три десятилетия назад художником П. Кирпичевым в боевой обстановке на легендарной «Малой земле» под Новороссийском. И потому известны. Э журналист Сергей Бороздин отохарактеризовал их коротко и выразительно: «Им нет цены».

Небольшое предисловие С. Борзенко предполсано альбому «Малая земля». Новороссийский десантник тоже не случайно военный журналист был свидетелем и участником семимесячной обороны «Малой земли» — плацдарм площадью около 30 квадратных километров. И за боевые действия, мужество и отвагу он был удостоен звания Героя Советского Союза.

Поэтому с таким волнением читаем мы сегодня страницы о том, как сражались десантники там, где даже деревья были сломаны огнем, будто кто-то под корень, где каменистая земля почернела от порохового дыма. Потому с волнением вглядываемся в лица героев — политработника подполковника Михаила Видова, портрет которого был сделан за шесть дней до его героической гибели, капитан-лейтенанта Николая Сипягина, полковника Андрея Рыжова и других, тоже отдавших делу победы над врагом самое дорогое — свои жизни.

Их 45 — портретов и военных сцен, запечатленных художником на бумаге, пропитанной порховой гарью. Издательство «Изобразительное искусство» репродуцировало их способом фототипии, поэтому рисунки эти воспринимаются не как копии — как живые, впечатляющие документы. Сейчас, когда страна отмечает 30-летие освобождения Новороссийска, интерес к ним особый, повышенный.

О легендарном десанте, которым командовал майор Ц. Куников, о многих подробностях сражения за Новороссийск в альбоме рассказано также языком военных хроник: в него включен отрывок из «Истории Великой Отечественной войны Советского Союза. 1941 — 1945 гг.». Другой сборник «Малой земли» был коллектив коммунистов-политработников 18-й армии, возглавлявший начальником политотдела армии полковником Л. И. Брежневым. Несколько лет назад он выпускал и «Малой земле», хотя каждый такой рейс был связан с огромной опасностью.

...Когда герои Новороссийского десанта подавали заявления с просьбой принять в ряды коммунистов, в них в боевых характеристиках писали: воевал на «Малой земле». Этого было достаточно для подтверждения мужества и отваги тех, кто вступал в партию.

В. ПЕТРУНЯ.

Будни воинов тыла

Наше прикухонное

НАШЕ прикухонное хозяйство небольшое, но беспокойное. Его четверорогие обитатели требуют за собой много внимания, современного кормления и хороших условий содержания. Словом, большого труда.

Хозяйство расположено на берегу реки. Это очень удобно, особенно летом. Да и зимой животные будут чувствовать себя неплохо. Ведь у нас уже сделано все, чтобы обеспечить им хорошую зимовку. Хозяйственники заранее позаботились об этом.

Еще до прихода первых осенних дней приступили к капитальному ремонту. Он был закончен в короткий срок.

За умельцами дело не стало. На шлись и плотники, и штукатуры, и маляры. Лихо отстукивали молотки, звенели пилы. С огоньком трудились рядовые Магомед Тимов, Юрий Волков, Алексей Алексеев, Юрий Гайдеш и другие солдаты.

Они добротно отремонтировали полы, потолки, двери, окна. Где надо—побелили, покрасили. Заодно сделали щели. Словом, навели порядок.

Рядовой М. Пшуков, глядя на то, как хорошо сделано дело, радовался и хлопотал не меньше их. Ведь он здесь старший по уходу за животными.

Со всей серьезностью относится воин к порученному делу. Душой болеет за свое беспокойное хозяйство.

Конечно, однажды в поздний час я услышал осторожный стук в дверь квартиры. Открыл. Смотрю — на пороге Пшуков, запыхавшийся, озабоченный.

— Товарищ прапорщик, простите за беспокойство. Заболела свинья. Что будем делать?

Я быстро оделся, и мы отправились за ветеринарным врачом. Все обошлось хорошо. Благодаря своевременной помощи животное удалось спасти. И это не единственный случай, когда солдат проявлял активную заботу о народном добре.

Сейчас у Пшукова прибавилось хлопот — в его хозяйстве появилось несколько маленьких поросят. Их надо растить. Он так и стало выходить, вырастить...

Несмотря на то, что прикухонное хозяйство сравнительно небольшое, оно дает ощутимый экономический эффект. Доход от него идет в основном на дополнительное питание личного состава.

Ранней весной нынешнего года на территории прикухонного хозяйства были посажены овощи. И еще задолго до поставки свежих овощей в часть на обеденных столах личного состава появился зеленый лук. Солдаты были довольны. Весной снова планируется посадка овощей на прикухонном — осенние заботы.

Прапорщик В. АНДРЕЕВ.

Своими руками

НАШЕМУ подразделению была поставлена задача: отремонтировать казарму. Белить, красить окна и двери поручили бригаде в составе ефрейторов Макина, Богданова и рядового Фролова. Вставлять стекла и ремонтировать рамы взялись ефрейтор Казарян и рядовой Куделин.

Сразу же после завтрака начинались побелка. Хочется отметить старание, с которым работали мои товарищи. Они старались помогать один другому, выполняя работу быстро и качественно. Вскоре бригада справилась намного раньше намеченного срока. Встала до подъема, ефрейтор Богданов готовил раствор для побелки, а рядовой Фролов — раствор для замазки образовавшихся раковин.

Сразу же после завтрака начинались побелка. Хочется отметить старание, с которым работали мои товарищи. Они старались помогать один другому, выполняя работу быстро и качественно. Вскоре бригада справилась намного раньше намеченного срока. Встала до подъема, ефрейтор Богданов готовил раствор для побелки, а рядовой Фролов — раствор для замазки образовавшихся раковин.

Как всегда, четко и аккуратно работал ефрейтор Казарян. Его умелыми руками отремонтировано немало оконных рам. А сколько вставлено стекол! Вскоре бригадой стали, прибегательной и трудовом коллективе еще до службы в армии. И применительно, что Казарян по-хозяйски относится к делу. Он сэкономил много стекла.

Готовятся и учебные классы. Обновляются стенды. Вывешены фотографии, рассказывающие о полевой выучке воинов.

Недавно был проведен смотр учебных классов. Командир отметил класс, который оформлял старший сержант Белозор.

Б. БЕЛЯКОВ.

Готовимся к зиме

А ДВОРЕ октябрь. И хотя погода в здешних краях стоит солнечная, сухая, осень напоминает о себе холодными утренними заморозками, началом листопада.

Незаметно придет зима. А она — строгое испытание для всякому командир и хозяйственник уже сейчас заботятся о том, чтобы встретить эту пору во всеоружии.

Полным ходом идет у нас ремонт казармы. Неутомимо стучат молотки, пахнет краской. Значит, будет в скором времени и Дуб. Этих звуков командир поставил в пример и объявил им благодарность.

Сержант В. КОРБУ.

ЗНАМЯ ПОБЕДЫ

3-я стр. 5 октября 1973 г.

ПУЛЬС ПЛАНЕТЫ

ФАКТЫ · СОБЫТИЯ · КОММЕНТАРИИ

СПАСТИ ЛУИСА КОРВАЛАНА!

Прогрессивная мировая общественность, политические партии и организации, трудящиеся всего мира решительно протестуют против кровавого произвола и репрессий, обрушившихся на представителей левых партий и организаций Чили, требуют освобождения политических заключенных, власти Луиса Корвалана, над которым нависла смертельная опасность.

ПАРИЖ.

Комитет солидарности с чилийским народом, созданный по инициативе 18 французских организаций, в том числе левых партий и ведущих профсоюзных организаций, потребовал остановить руку палачей, покончить с обстановкой разнузданного террора в Чили. Комитет призвал жителей французской столицы принять массовое участие в митинге протеста, который состоится в Париже 6 октября.

Спасти жизнь Луиса Корвалана и других чилийских политических заключенных, положить конец кровавым репрессиям, развязанным путчистами, призвало всех трудящихся крупнейшее французское профсоюзное объединение Всеобщая конфедерация труда.

ЛОНДОН.

Поток телеграмм поступает на имя английского премьер-министра Хита из разных городов страны, в которых простые люди, общественные деятели, коммунисты и студенческая молодежь требуют от правительства Великобритании принять необходимые меры для спасения жизни Генерального секретаря Компартии Чили Луиса Корвалана. Убедительно прошу английское правительство немедленно вмешаться в произвол, творимый военной хунтой, и спасти жизнь Луиса Корвалана,— говорится в телеграмме Генерального секретаря Компартии Великобритании Джона Голлана министру иностранных дел Дуглас-Хьюму.

КАРАКАС.

Решительную борьбу за спасение жизни Генерального секретаря Коммунистической партии Чили Луиса Корвалана развернули венесуэльские коммунисты. Они организуют по всей стране митинги протеста против террора фашистской чилийской хунты. Компартия призывает представителей всех кругов венесуэльской общественности объединить усилия в движении солидарности с народом Чили.

БОГОТА.

Исполком ЦК Компартии Колумбии обратился к колумбийскому народу с призывом потребовать отмены судилища над Генеральным секретарем Коммунистической партии Чили товарищем Луисом Корваланом и другими политическими заключенными и сохранить им жизнь.

«Товарища Корвалана, — подчеркивается в обращении исполкома ЦК КПК, — знают во всем мире и высоко ценят за честность и справедливость, за его безграничную верность делу мира, демократии и социализма. Нужно спасти жизнь этого выдающегося сына братского чилийского народа. Необходимо добиться прекращения выступления протеста против судебного фарса над Луисом Корваланом».

НЬЮ-ЙОРК.

Массовый митинг в защиту Генерального секретаря Компартии Чили Луиса Корвалана состоялся в Балтиморе. Ораторы говорили о том, что над жизнью мужественного защитника интересов чилийского народа нависла смертельная опасность и необходимы немедленные и решительные меры, чтобы предотвратить расправу над Луисом Корваланом. «Свободу Луису Корвалану!», «Остановить фашизм в Чили!» — с этими лозунгами участники митинга прошли по улицам города.

ЧИЛИ: БЕСЧИНСТВА ФАШИСТОВ

РИМ, 4 октября. (ТАСС). Расстрелы, массовые обыски и аресты в рабочих кварталах, исчезновение лидеров Народного единства, преследование вне закона прогрессивные партии, закрытые университеты — так описывает итальянский еженедельник «Панорама» обстановку в Чили после провала мятежа реакционных генералов. Журнал рассказывает о некоторых подробностях трагических событий 11 сентября, о преступных действиях чилийской военщины после переворота. В техническом университете Сантьяго, студенты которого попытались оказать сопротивление силам мятежников, забаррикадировались в аудиториях, солдаты убили 600 юношей и девушек. Сотни погибших насчитывается на трех фабриках «промышленного пояса» чилийской столицы — «Полинестер», «Команда́ри» и «Бургер». По всей Мапоче продолжают плыть трупы.

Еженедельник описывает карательную операцию, проведенную в столичном квартале Сан-Борха: в воскресенье 23 сентября квартал был неожиданно оцеплен десятью танками и сотнями карабинеров. В течение 12 часов жителям не разрешалось выходить из домов. В это время в квартирах производились тщательные и бесцеремонные обыски. Солдаты немедленно арестовывали тех, у кого находили книги «левого толка», а также произведения Маркса и Энгельса. Конфискованную литературу сваливали на улице и поджигали. «Эти сцены напоминают времена нацизма в гитлеровской Германии,— заявил журналистам один из жителей квартала.

Как сообщает еженедельник, наиболее «опасные» с точки зрения военного режима арестованные содержатся в помещениях военных частей, которые отправляются на острова Тихого океана или же в пустынные районы на север страны.

НА ЗАСЕДАНИИ БУНДЕСТАГА

БОНН, 4 октября. (ТАСС). Министр иностранных дел ФРГ В. Шеель выступил в бундестаге с заявлением, в котором, в частности, подчеркнул намерение правительства ФРГ продолжать нормализацию отношений с социалистическими странами. Договоры, заключенные ФРГ с Советским Союзом и Польшей, договор об основах отношений между ГДР и ФРГ, а также договор ФРГ с ЧССР, который, как полагает В. Шеель, «готов для подписания», он охарактеризовал как важный вклад в процесс «разрядки и сотрудничества между государствами с различным общественным строем».

Федеральное правительство «полно решимости на основе заключенных договоров последовательно расширять двусторонние связи с социалистическими государствами. Нашей целью, — сказал В. Шеель, — остается обеспечение прочного мира, развитие взаимных контактов, создание сети практических связей и интересов на благо людей на Востоке и Западе».

Как заявил далее министр иностранных дел, правительство ФРГ намерено и впредь руководствоваться принципами четырехстороннего соглашения по Западному Берлину. «Федеральное правительство, — сказал он, — придерживается достигнутой во время визита Генерального секретаря ЦК КПСС Л. И. Брежнева в Бонн договоренности о строгом соблюдении и полном осуществлении этого соглашения».

Затем в бундестаге состоялись дебаты, в ходе которых выступил канцлер В. Брандт. Он подчеркнул, что его правительство намерено твердо соблюдать букву и дух соглашений, подписанных ФРГ с социалистическими странами, а также четырехстороннего соглашения по Западному Берлину.

САМОУБИЙСТВО ЗАГОВОРЩИКА

КАБУЛ, 4 октября. (ТАСС). Бывший премьер-министр Афганистана М. Х. Мейвандваль, арестованный недавно по обвинению в организации заговора против республиканского режима, покончил жизнь самоубийством, передало кабульское радио.

М. Х. Мейвандваль возглавлял группу заговорщиков, в которую помимо него, входили бывший командующий ВВС генерал Абдул Резак, бывший губернатор Нангархарской провинции Хаи Мухаммед и другие лица.

В сообщении кабульского радио говорится, что изъятые у заговорщиков документы полностью доказывают их вину.

ОБОСНОВАННАЯ КРИТИКА

ВАШИНГТОН, 4 октября. (ТАСС). Представители американской общественности и многие политические деятели резко критикуют решение конгресса США ассигновать 50 миллионов долларов на деятельность преслову тых радиостанций «Свобода» и «Свободная Европа», ведущих провокационные клеветнические передачи на Советский Союз и другие социалистические страны. Выступающие с критикой указывают, что деятельность этих радиоидеологических центров, получающих деньги из государственного бюджета США, противоречит развивающейся тенденции к разрядке международных отношений, улучшению отношений США и Советским Союзом и другими социалистическими странами.

ОТ ЛЕНИНО ДО БЕРЛИНА

К 30-ЛЕТИЮ НАРОДНОГО ВОЙСКА ПОЛЬСКОГО

В ОДНОМ из цехов Горьковского завода фрезерных станков семейным мастером работает коммунист Виктор Басин. Его знают как активного общественника, одного из коммунистов-ударников труда. Но мало кому известно, что сержант Басин, кроме шести советских правительственных наград за боевые заслуги, имеет еще и пять польских.

В годы Великой Отечественной войны Басин прошел большой путь до Берлина в составе дивизии имени Тадеуша Костюшко. С автоматом в руках, со своей неразлучной гармонью он участвовал в освобождении большого польского города Люблин. Наши танки с ходу ворвались в город. Они крушили огнем, давили гусеницами машину и живую силу врага. Фашистам здесь был нанесен сокрушительный удар. Груды разбитого вражеского металла солдат — все смешалось в общую кучу. Пороховая гарь заполнила прекрасные улицы этого старинного города. Советским и польским воинам большую помощь оказали польские партизаны, они взяли в кольцо гарнизон города, не давшие гитлеровцам отступить. Враг почти полностью был уничтожен.

В сентябре 1944 года дивизия вела бой за предместье Варшавы — Прагу. Чувство радости и нетерпения охватило каждым воином польской армии, стремившейся скорее освободить родную Варшаву.

Особенно памятны Басину совместные упорные бои советских и польских воинов за освобождение Варшавы и Польши.

14 января войска 1-го Белорусского фронта после артиллерийской подготовки устремились вперед. Успешное наступление двух советских армий создало благоприятные условия для действий 1-й армии народного Войска Польского. Вот что вспоминает об этом Виктор Басин:

— Как сейчас помню холодную зиму 1945 года. Казалось, что и мороз нам помогал. На Висле образовался толстый ледяной покров, по которому переправлялись пехотные подразделения, легкие орудия и машины. Рано утром соединения 1-й армии народного Войска Польского ворвались на улицы Варшавы. Пехота с помощью тяжелой авиации и мощной артиллерии сокрушала оборону врага.

17 января 1945 года советские и польские войска вступили в Варшаву. Тяжело было смотреть, во что превратили гитлеровские оккупанты польскую столицу. Она была в огне. Клубы дыма окутывали остовы разрушенных зданий.

Однако люди радовались свободе. Варшавяне обнимали воинов-освободителей. Отовсюду неслись слова приветствий:

— Жолнежам радецким — виват!

— Виват польским —

— Нех же звензек Радецки!

— Я до мельчайших подробностей помню день 17 января 1945 года, — говорит Басин. — Мы буквально потонули в сердечной признательности и восторженных приветствиях варшавян.

С Болеком Виктор Басин дошел в составе дивизии имени Тадеуша Костюшко до Берлина.

Прошло много лет с той поры, но Виктор Павлович помнит многих боевых польских друзей, с которыми он прошел от Ленино до Берлина. Он поддерживает командира роты капитана Мацулевича, подпоручика Раповец и многих других славных патриотов.

Не забыли и его польские друзья. Виктор Басин в связи с 25-летием народного Войска Польского получил письмо от министра Национальной обороны Польской Народной Республики, генерала бригады Я. Ярузельского, поздравляя Басина с праздником, писал: «Нас, воинов народного Войска Польского, с Вами, воинами героической Советской Армии связывают особенно сердечные узы братства по оружию и идее».

Братская дружба наших армий, скрепленная кровью на полях сражений против общего врага, в послевоенные годы выросла и окрепла. Десятки писем идут из свободной Польши в адрес бывшего воина Виктора Басина от его боевых соратников по дивизии имени Тадеуша Костюшко. Помнят на польской земле воина-освободителя, патриота-интернационалиста.

А. ЧЕБУРАШКИН.

На снимке: В. БАСИН.

ЗАЯВЛЕНИЕ ИСАБЕЛЬ АЛЬЕНДЕ

СТОКГОЛЬМ, 4 октября. (ТАСС). Прибывшая сюда дочь покойного президента Чили Исабель Альенде подчеркнула на пресс-конференции, что мировое общественное мнение имеет огромное значение для борьбы чилийского народа против военной хунты.

Касаясь последних часов жизни Сальвадора Альенде, она рассказала, что ее отец и его ближайшие сотрудники вели мужественную борьбу против превосходящих сил путчистов.

На позициях интернационализма

БЕРЛИН, 4 октября. (ТАСС). Дружеская встреча руководителей коммунистических и рабочих партий социалистических стран в Крыму явилась исключительно важным событием в деятельности СЕПГ на нынешний период, подчеркивается в докладе Политбюро ЦК СЕПГ, с которым выступил член Политбюро, секретарь ЦК СЕПГ А. Норден на 10-м пленуме ЦК СЕПГ.

СЕПГ целиком и полностью одобряет выводы крымской встречи о том, что благодаря совместной и согласованной внешней политике социалистического содружества в короткий исторический срок удалось осуществить глубокие позитивные перемены на международной арене. Главная заслуга в достижении поворота от «холодной войны» в сторону разрядки напряженности и оздоровления международной обстановки, несомненно, принадлежит советскому народу, чья мудрость было полностью явно XXIV съездом КПСС, заявил А. Норден.

Характеризуя внешнюю политику ГДР, докладчик указал, что благодаря скоординированной политике социалистического содружества окончательный провал потерпела организованная странами НАТО политическая и дипломатическая блокада ГДР. Принятие ГДР в члены ООН явилось успешным завершением многолетней последовательной борьбы социалистического содружества, всех антиимпериалистических сил за международное признание ГДР как независимого и суверенного государства, за ее полное равноправное участие в международной жизни, отметил докладчик.

Касаясь отношений между ГДР и ФРГ, А. Норден заявил, что договор об основах отношений между ГДР и ФРГ представляет собой международно-правовую основу урегулирования отношений между двумя странами.

Неразрывной составной частью миролюбивого курса стран социалистического содружества должно и впредь быть идеологическое наступление марксизма-ленинизма, подчеркнул А. Норден. При этом речь идет прежде всего о том, чтобы на практических примерах доказывать превосходство социализма. Это — самое действенное средство для того, чтобы вести активную борьбу с фальсификацией марксизма-ленинизма, миролюбивой политики и действительности социалистических стран со стороны лицемерной буржуазной пропаганды.

Х съезд КПК ясно показал, что китайские руководители продолжают усиливать свой антиленинский курс, в более резкой форме проводят линию открыто антисоциалистическую политику. Он показал, что маоизм не имеет ничего общего с марксизмом-ленинизмом.

Необходимо разоблачать истинный класс политические цели и все прогрессивные силы распознавали ее реакционный характер.

Останавливаясь на событиях в Чили, А. Норден заявил, что СЕПГ, правительство и народ ГДР протестуют против кровавого разгула военной хунты.

Социалистическая экономическая интеграция с Советским Союзом есть и остается одной из коренных предпосылок успешного выполнения решений VIII съезда СЕПГ, подчеркнул А. Норден.

Хунта готовит расправу над Л. Корваланом

ПАРИЖ, 4 октября. (ТАСС). В настоящее время Генеральный секретарь Коммунистической партии Чили Луис Корвалан «подвергается полной изоляции в военной академии «Бернардо О'Хиггинс». Об этом заявил, по сообщениям из Сантьяго, представитель военного режима. Он подчеркнул, что приговор, который вынесет военный трибунал Л. Корвалану, «обжалованию и пересмотру не подлежит».

Как известно, чилийская военщина готовит расправу над Л. Корваланом. Она предъявляет ему нелепое обвинение в так называемом государственной измене. Жизнь этого выдающегося деятеля международного коммунистического и рабочего движения находится в опасности. Путчисты намерены казнить его.

ФРГ. В Дортмунде состоялась массовая демонстрация протеста против военного переворота в Чили.
На снимке: манифестанты проходят по улицам города.
Телефото АДН — ТАСС.

ДИВИЗИЯ ИМЕНИ ГЕРОЕВ СОВЕТСКОЙ АРМИИ

В течение недели гостями Союза социалистической армейской молодежи народного Войска Польского были комсомольские работники армий стран — участниц Варшавского Договора. Они приняли участие в теоретической конференции, посвященной 30-летию народного Войска Польского, обменялись опытом идейно-политического и интернационального воспитания воинов, посетили ленинского и интернационального музеи в Кракове, Освенциме и Варшаве, побывали в частях, подразделениях и военных учебных заведениях, были приняты министром Национальной обороны ПНР генералом брони В. Ярузельским.

Большой интерес у членов делегаций с жолнежами состоялась в дивизии, носящей имя Героев Советской Армии.

Пребывание представителей молодежных организаций армий стран — участниц Варшавского Договора в 10-й Судетской танковой дивизии имени Героев Советской Армии произошло в то время, когда дивизия успешно сдала инспекторскую проверку и показала в честь 30-летия народного Войска Польского высокие показатели в боевой и политической подготовке. Радушно, как родных сыновей, встретили воинов гостей.

Начальник политического отдела рассказал об истории создания дивизии, ее славных боевых традициях. Обращаясь к участникам встречи, он особо отметил, что польские комсомольцы плечом к плечу с советскими воинами сражались против гитлеровских захватчиков. Воспитание на всех этих примерах нерушимой дружбы двух братских армий. «Мы гордимся, что дивизия носит имя Героев Советской Армии, — заключил свое выступление офицер, — это имя нас ко многому обязывает».

Инструктор политической секции по работе с молодежью в своем выступлении подчеркнул, что каждый второй член Союза социалистической армейской молодежи в дивизии стал отличником боевой и политической подготовки. И в том, что дивизия заняла одно из первых мест в соревновании, посвященном 30-летию народного Войска Польского, есть большой труд и заслуга этой молодежной организации.

В высоком боевом мастерстве танкистов члены делегаций смогли убедиться, побывав на показательном занятии в учебном городке одного из танковых полков. Экипажи перекрыли нормативы боевой работы, метко поразили все цели на минитренажере, продемонстрировав при этом высокое мастерство и психологическую закалку. Этот полк два года подряд отмечается в приказах министра Национальной обороны ПНР. В соревновании в честь 30-летия народного Войска Польского он завоевал звание отличного. Инструктор по работе с молодежью этой части поручник Анджей Бадора был поощрен поездкой на Всемирный фестиваль молодежи и студентов, который проходил в столице ГДР — Берлине.

Волнующей была встреча членов делегаций с активом Союза социалистической молодежи 10-й Судетской танковой дивизии имени Героев Советской Армии. Гостей приветствовал председатель Федерации союзов социалистической молодежи Опольского воеводства Рудольф Голонка. Под бурные аплодисменты он вручил делегации комсомольских работников Советских Вооруженных Сил урну с землей Опольщины, орошенной кровью советских и польских воинов-освободителей.

По поручению делегаций с ответным словом выступил помощник начальника политического управления Сухопутных войск Советской Армии по комсомольской работе капитан А. Новиков.

— Неделю мы находимся на гостеприимной польской земле, — говорил он. — За это время мы воочию убедились в том, насколько прекрасна и богата эта земля. Но еще прекраснее ее люди. Мы полны впечатлений от знакомств и встреч с трудовым польским народом, с жолнежами — верными сыновьями своей Родины. Перед тем, как прибыть сюда, мы побывали на экскурсии в Освенциме. Трудно выразить наши чувства. В Советском Союзе большинство семей понесло в годы войны невозвратимые утраты. Достаточно сказать только об одном — в составе нашей делегации шесть офицеров, и среди них шестерых сложили свои головы на полях второй мировой войны. Мы знаем, сколько жертв принесла война, развязанная фашизмом, другим народам! Вот почему мы говорим: нельзя допустить новых освежителей, нельзя допустить, чтобы жизни миллионов людей обрывались за полночей провокаторский конца, в газовых камерах и печах крематориев. Залогом этого является наша дружба.

— Символично то, что сегодня мы находимся в гостях у воинов дивизии имени Героев Советской Армии, — сказал в заключение офицер. — Это — дань любви польского народа и советскому народу и советскому солдату. Это — память о тысячах и тысячах советских воинов, погибших за освобождение Польши. Это символ нашей боевой дружбы, скрепившейся в суровые годы войны и крепнущей день ото дня. Вот почему 30-летие народного Войска Польского — это и наш праздник.

В школах СГВ

В ПОХОД ЗА ЗНАНИЯМИ

Правильно в народе говорят: учиться всегда пригодится. Ведь нет предела нашим познаниям. Да и разве можно остановиться где-то на полпути, решив, что все постигнуто? Жизнь требует постоянного совершенствования знаний. И нет ничего необычного в том, что взрослый человек садится за школьную парту, раскрывает учебник.

Первого октября мы побывали в одной из вечерних средних общеобразовательных школ СГВ.

Учителя и учащиеся пришли задолго до начала занятий. У всех приподнятое праздничное настроение. После каникул хочется о многом рассказать друг другу. Школа сблизила, сроднила людей.

И вот они снова все вместе, если не считать тех, кто в прошлом учебном году окончил школу. Среди них были прапорщики В. Андреев, В. Полумеев, В. Демьяненко, служащий Советской Армии В. Воронецкий и другие. Они оставили о себе добрую память. Нынче на смену им в школу пришло новое пополнение.

Начинается торжественное общешкольное собрание, посвященное началу нового учебного года. С теплыми словами приветствия и пожеланиями успешной учебы к учащимся обращается директор школы, классные руководители М. В. Кутасова и В. Н. Калюк. От имени воспитанников выступил прапорщик Н. Стихин. Учащийся одиннадцатого класса служащий Советской Армии В. Николаев подал первый звонок.

Первый звонок прозвенел в этот час во всех вечерних школах СГВ.

— В нынешнем учебном году, — говорит директор школы, — занятия будут проводиться по новым программам, которые предусматривают более тесную связь изучаемых предметов с жизнью. Новые программы ставят своей целью научить учащихся самостоятельно приобретать знания. Особенностью их является также зачетная система обучения, которая практикуется у нас уже третий год.

...В школе тишина. Идут уроки. В выпускном, одиннадцатом классе, занимаются «старожилы» школы, которые начали занятия здесь с девятого, а некоторые с восьмого класса — прапорщики В. Азгаров, М. Зенин, И. Коваленко, К. Макаров, С. Мирный, Л. Спиридонов и другие.

И вот так уже несколько лет на протяжении учебного года — три вечера в неделю, а в воскресенье утренние часы надо отдать занятиям. Нужно еще найти время для выполнения домашних заданий. Это главное — служба, работа. А служба есть служба: и несение наряда, и учения, и повседневные заботы.

Трудно? Да, пожалуй, немного. Особенно тем, у кого большой перерыв в учебе, как у прапорщиков В. Новака и В. Иванова.

...До позднего вечера ярко светятся огни в окнах школы. Настойчивые, волевые люди продолжают поход за знаниями. И ведут их в дорогу добрые наставники — учителя.

Л. ВЕЛИЧКО.

В ДОМЕ ОФИЦЕРОВ

5 октября.

ГЛАВНОЕ ЗДАНИЕ. Новый широкоэкранный художественный кинофильм «Великие голодранцы». Студия им. Горького. По мотивам одноименного романа Ф. Наседкина, удостоенного премии Ленинского комсомола в 1967 г. за лучшее произведение о молодежи. Начало в 19.00, 21.00. **Аудитория № 36, 30-летию Войска Польского посвящается.** Выставка работ любителей-умельцев. **Актовый зал.** Для членов семей военнослужащих и служащих Советской Армии. Организованное собрание слушателей курсовой сети. Начало в 18.00. **Радиоузел.** Радиовечер «Учитель — высокое звание». Начало в 13.40.

СЛУШАЙТЕ «ВОЛГУ»

Пятница, 5 октября.

17.30 — Социалистическое соревнование. «В поисках рацфоров». Выступление капитана А. Ещенко. 17.45 — Песни. 17.54 — Передача лейтенанта А. Голды. 18.21 — Музыка. 18.30 — Чингиз Айтматов. Радиопостановка «Первый учитель».

Ответственный редактор А. П. ОСИКА.

Адрес редакции: 002961, Полевая почта 02961-Р. Типография газеты «Знамя победы».

Заказ № 233.

Г690233.