За нашу Советскую Родину!

ЗА ЯСНОЕ БУДУЩЕЕ

ЕЖЕДНЕВНАЯ ГАЗЕТА СЕВЕРНОЙ ГРУППЫ ВОЙСК

СУББОТА
24 НОЯБРЯ
1973 года
№ 274 (9578)
Год издания 35-й

ПОЛИТИЧЕСКАЯ ПОДГОТОВКА В НОВОМ УЧЕБНОМ ГОДУ

Коммунистическая партия уделяет постоянное внимание идейно-воспитательной работе в Вооруженных Силах. Политическая подготовка воинов играет важнейшую роль в борьбе за повышение боевой готовности, бдительности и дисциплины войск.

Повышение действенности политической подготовки находит свое проявление в росте сознательности воинов, их общественной активности, в качественном выполнении социалистических обязательств. Об этом красноречиво говорят многочисленные примеры. В войсках Группы широко известны достижения отличного полка, где секретарем партийного комитета работает майор С. Харагезов. Командование, политработники, партийная организация этой части принимают все меры для повышения организованности и эффективности политической подготовки.

Вместе с тем в минувшем учебном году имелись существенные недостатки. Порой политзанятия проводились на низком организационном, идейно-теоретическом и методическом уровне. Не прекращалось должной заботы об оказании постоянной помощи руководителям групп, воспитании у них чувства высокой ответственности за порученное дело. Так, в части, где служит офицер В. Синельников, семинары с пропагандистами порой сводились к инструктивным докладам. Офицерам не всегда предоставлялось время для подготовки к занятиям, допускался отрыв воинов от учебы. Вопросы улучшения политической подготовки, ее влияния на формирование у воинов идейной убежденности, мобилизации их на достижение высоких показателей в боевой выучке, укрепление организованности и дисциплины редко обсуждались в партийных организациях.

Все это привело к тому, что некоторые слушатели групп марксистско-ленинской подготовки офицеров, политической учебы прапорщиков, сержантов и солдат недостаточно усвоили отдельные положения ленинского идейно-теоретического наследия, решений XXIV съезда КПСС и других важнейших документов Коммунистической партии. В результате этого группа рядового состава старшего лейтенанта Ф. Фаменко на итоговой проверке получила лишь удовлетворительную оценку.

В партийных организациях частей и подразделений необходимо глубоко и всесторонне проанализировать недостатки, обобщить положительный опыт политической учебы в истекшем году, наметить конкретные меры по повышению ее действенности, добиться, чтобы каждое занятие проводилось организованно, на высоком идейно-теоретическом и методическом уровне. Командиры, политработники, партийные организации при проведении политической подготовки в новом учебном году должны сосредоточить внимание личного состава на глубоком изучении марксистско-ленинской теории, теоретических положений и выводов, содержащихся в материалах XXIV съезда КПСС, докладе Генерального секретаря ЦК КПСС товарища Л. И. Брежнева о политическом отчете ЦК КПСС XXIV Всемирном конгрессе миролюбивых сил, а также задач, стоящих перед нашими Вооруженными Силами.

Всеми формами идеологической работы необходимо широко разъяснить личному составу идейно-теоретическое наследие В. И. Ленина, его заветы советским воинам, успехи внутренней и внешней политики КПСС, разоблачать агрессивную сущность империализма, буржуазную и ревизионистскую идеологию, раскрывать необходимость повышения бдительности и боевой готовности, возросшие требования партии и Вооруженным Силам СССР. На этой основе нужно формировать у личного состава коммунистическое мировоззрение, высокие нравственные и боевые качества, непримиримость к недостаткам, высокую ответственность за порученное дело.

Необходимо полнее использовать политическую подготовку для воспитания воинов в духе патриотизма и интернационализма, обще-национальной советской гордости, в духе дружбы народов СССР, боевого содружества с армиями братских стран социализма.

Это обязывает командиров, политработников, партийные организации проявлять постоянную заботу об идейно-теоретическом росте воинов, осуществлять постоянный контроль за изучением ими первоисточников и другой литературы.

В предстоящем учебном году в системе марксистско-ленинской подготовки большинство офицеров приступают к изучению нового учебного плана «Теоретическое наследие В. И. Ленина и актуальные вопросы советского военного строительства». Молодые офицеры сегодняшнего дня внимание на изучении тем учебного плана «Марксистско-ленинское учение о войне и армии».

Более высокие требования предъявляются к политической учебе прапорщиков, которые будут изучать марксистско-ленинское учение о войне и армии. В политической подготовке солдат и сержантов главное внимание следует обратить на повышение эффективности занятий, усиление их влияния на формирование морально-политических и боевых качеств воинов, отличное овладение оружием и боевой техникой, на поддержание постоянной боевой готовности. Все это вызывает необходимость совершенствования методики занятий с солдатами и сержантами. Их надо проводить творчески, учитывая при этом состав группы, сложность изучаемых тем.

Успех политической учебы личного состава во многом определяют пропагандисты. Вот почему первостепенное значение имеет подбор пропагандистов, их теоретическая и методическая подготовка.

Следует позаботиться о том, чтобы руководителями групп политической учебы были назначены наиболее опытные офицеры. Необходимо сделать так, чтобы каждый политработник ротного звена руководил группой политических занятий. Для чтения лекций следует создать лекторские группы, в которые включать наиболее подготовленных офицеров, и прежде всего руководящего звена. Надо добиваться регулярного и качественного проведения семинаров с руководителями групп марксистско-ленинской подготовки офицеров, руководителями занятий с прапорщиками, сержантами и солдатами. Эти семинары должны стать подлинной школой теоретической и методической подготовки пропагандистов.

Важное значение имеет постоянное информирование пропагандистов об актуальных вопросах внутренней и внешней политики КПСС, о задачах, стоящих перед частями. Действенную помощь руководителям групп могут оказать теоретические и методические конференции, собеседования. В особом внимании нуждаются молодые пропагандисты.

Большую роль в повышении эффективности политической подготовки, оказании помощи пропагандистам, воспитании высокой личной ответственности за порученное дело призваны сыграть партийные организации. Их первостепенным долгом является обеспечение прочности коммунистов в овладении теорией марксизма-ленинизма, пропаганде внутренней и внешней политики партии.

В повышении качества подготовки и проведения идеологической работы всесторонюю помощь пропагандистам должны оказать культурно-просветительные учреждения. Важно шире применять на занятиях технические средства пропаганды и наглядные пособия.

Для повышения действенности политической учебы необходимо тесно увязывать ее с практическими задачами, решаемыми подразделениями по воспитанию у воинов общественно-политической активности и идейной убежденности. Надо широко пропагандировать и внедрять патриотической почин личного состава гвардейского зенитного ракетного Смоленского Краснознаменного орденов Суворова, Кутузова и Богдана Хмельницкого полка ПВО, выступившего инициатором социалистического соревнования за дальнейшее повышение боевой готовности, глубокое знание и сбережение оружия и военной техники.

Совершенствование политической подготовки — дело первостепенной важности.

ДЕЛЕГАЦИЯ ВЛКСМ В РИМЕ

Генеральный секретарь Итальянской коммунистической партии Э. Берлингуэр принял находящуюся в Италии по приглашению Итальянской коммунистической федерации молодежи (ИКФМ) делегацию ВЛКСМ во главе с первым секретарем ЦК ВЛКСМ Е. М. Тяжельниковым. Делегация принимала участие во встрече солидарности европейской молодежи и студентов с народом и молодежью Чили в Турине.

В ходе беседы состоялся обмен мнениями по вопросам работы ВЛКСМ и ИКФМ, по проблемам международного молодежного движения. Э. Берлингуэр поблагодарил советскую делегацию за активное участие во встрече в Турине.

(ТАСС).

НАШИ ИНТЕРВЬЮ

С ДУМОЙ О БУДУЩЕМ

Учебный танковый батальон, которым командует подполковник Юрий Каспулатович Есенов, по результатам боевой и политической подготовки второй год подряд удерживает за собой высокое звание отличного. Наш корреспондент попросил офицера Ю. К. Есенова ответить на несколько вопросов, поделиться планами коллектива на новый учебный год.

Товарищ подполковник, как вы считаете, что лежит в основе успеха вашего подразделения!

— Мы готовим механиков-водителей танков. Многое должен уметь специалист. И войска, где после окончания учебного подразделения служат наши выпускники, предъявляют к ним высокие требования. И это вполне закономерно. Поэтому мы обращаем серьезное внимание в течение всего учебного процесса на то, чтобы каждый механик-водитель был прежде всего мастером своего дела, мастером, мог уверенно управлять боевой машиной, был готов к выполнению ответственных задач, способен грамотно, умело действовать в сложной тактической обстановке.

Эту задачу немыслимо решить без высококачественного проведения плановых занятий. Мы стремимся к тому, чтобы каждый выход на танкодром приносил курсантам что-то новое, закалял их психологически, служил очередным шагом на пути к мастерству.

Это, пожалуй, основное требование, которое командование учебного подразделения предъявляет к тем, кому доверено обучать и воспитывать будущих танкистов. И это прекрасно понимают сержанты и офицеры батальона. Капитан Черномаз, старшие лейтенанты Трувалев, Тарасов, старший сержант Наумов, сержант Хвостенко и многие другие командиры, являясь специалистами высокого класса, по праву считаются лучшими методистами. Они умеют рационально использовать учебное время, зажечь подчиненных на достижение высоких показателей в учебе. И не удивительно, что подразделения, в которых они служат, вот уже на протяжении длительного периода по результатам социалистического соревнования занимают ведущие места в батальоне.

Вторым, на мой взгляд, не менее важным фактором достижения высоких показателей в учебе является материальная база. Она должна полностью отвечать современным требованиям обучения. Имеющиеся в распоряжении курсантов учебные поля и классы постоянно совершенствуются. Следует особо отметить, что за этим в первую очередь следят командиры рот и их заместители по технической части. Они, если можно так сказать, являются основными «заинтересованными лицами» в этом вопросе. Ведь между подразделениями на протяжении всего учебного периода идет социалистическое соревнование за полное и высококачественное выполнение задач и нормативов.

И, конечно, нельзя рассчитывать на успех, если сами курсанты не будут проявлять большой настойчивости, использовать учебное время, зажечь подчиненных на достижение высоких показателей в учебе. И не удивительно, что подразделения, в которых они служат, вот уже на протяжении длительного периода по результатам социалистического соревнования занимают ведущие места в батальоне.

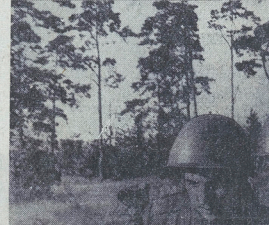

Умело обучает своих подчиненных гвардии младший сержант Анатолий Свойкин. Его расчет закончил учебный год с высокими показателями, вышел на первое место в батарее. Сейчас помощник артиллериста готовится к новому учебному году, проверяет учебно-материальную базу, обслуживают технику.

На снимке: гвардии младший сержант Анатолий СВОЙКИН и наводчик гвардии рядовой Николай МАТВЕЕВ за осмотром орудия.

Фото В. Горлева.

Товарищ подполковник, вы часто получаете отзывы из частей и подразделений СГВ о своих выпускниках? Как вы используете их в практической работе!

— Да, отзывы на своих воспитанников мы получаем очень часто. И, знаете, мы даже не представляем, как бы у нас строился учебный процесс без этих вестей из войск. В подавляющем большинстве командиры тепло отзываются о бывших курсантах. Они отмечают неплохую теоретическую подготовку механиков-водителей, достаточно прочные практические навыки в управлении боевыми машинами и т. д. Одновременно указывают и на те или иные недостатки. И в первую очередь в технической подготовке танкистов. Некоторые механики-водители порой теряются при продолжении, скажем, участков заграждений и разрушений, бродов, подъемов и других сложных элементов. Есть определенные претензии к ним и в вопросах морально-психологической подготовки отдельных выпускников.

Все эти замечания справедливые замечания, обратили внимание постоянного состава на устранение этих недостатков. С этой целью пришлось дополнить учебный план. В частности, мы будем больше уделять внимания подходному вождению легкого танка в различных случаях сержантом. Думаем, что с поставленной задачей мы справимся.

— Товарищ подполковник, что сделано в батальоне по подготовке к началу нового учебного года!

— Сделано, надо сказать, немало. Полностью приведены в порядок учебные классы. Они пополнились новыми пособиями. Подготовлена трасса на танкодроме к выполнению начальных упражнений по вождению боевых машин. В батальоне разработан конкретный план, предусматривающий целый комплекс партийно-политических мероприятий, которые будут проводиться с курсантами в течение всего периода обучения.

Готовы к обучению и сами командиры. Офицеры, учитывая опыт прошлого, хорошо поработали в подготовительный период со своими помощниками — сержантами. Сейчас уровень мастерства младших командиров у нас не вызывает тревоги.

В батальон прибыло молодое пополнение. С новичками проведены индивидуальные беседы, которые позволили нам выявить уровень общеобразовательной подготовки будущих механиков-водителей, учесть их запросы и пожелания. Партийные и комсомольские активисты организовали для них «Клубы молодых», создает с опытными специалистами, рассказали о боевых традициях нашей Группы войск и своего подразделения.

ВЕСТИ РОДНОГО УГОЛКА

Встречные планы четвертого года пятилетки

Коллективам передовых предприятий различных отраслей промышленности принимают встречные планы на четвертый год пятилетки.

Горняки Соколовско-Сарбайского горно-обогатительного комбината (Казахстан) намечают в 1974 году достичь объема производства, запланированного на последний год пятилетки. Решено на четверть тысяч тонн превзойти план добычи руды.

Встречный план коллективом производства сложных удобрений Новомосковского химического комбината (Тульская область) предусматривает выпуск в будущем году 620 тысяч тонн нитрофоски вместо 602 тысяч тонн.

(ТАСС).

За строкой решений XXIV съезда КПСС

ЛЕСНОЙ КОМПЛЕКС СТРАНЫ

«Увеличить заготовку и комплексную переработку древесины в районах Сибири, развернуть в этих районах строительство новых крупных предприятий лесопично-деревообрабатывающей, целлюлозно-бумажной и микробиологической промышленности».

(Из Директив XXIV съезда КПСС).

Индустрия леса занимает сегодня важное место в экономике многих стран. Несмотря на бурное развитие химической промышленности и промышленности синтетических материалов, потребность в древесине и продуктах ее переработки не только не уменьшилась, но наоборот — увеличилась. Изделия и материалы на базе древесины с одной по-прежнему являются предметами первой необходимости, постоянно растут экспорт и импорт лесопродукции. По данным ООН по вопросам продовольствия и сельского хозяйства, мировая потребность в древесине и двухтысячному году увеличится вдвое и достигнет пяти миллиардов кубических метров в год.

На территории нашей страны находится четвертая часть мировых запасов леса. В лесной и деревообрабатывающей промышленности СССР около 10 самостоятельных предприятий, более 46 тысяч предприятий и цехов, где трудятся свыше 3 миллионов человек.

При этом следует отметить две наиболее важные тенденции, характерные для развития отрасли.

Главное направление развития лесной и деревообрабатывающей промышленности состоит в комплексном использовании древесного сырья. Полная переработка всех отходов — вепрей, сучьев, корневой системы, коры и даже зелени — вот путь, который поможет полностью удовлетворить растущие потребности в изделиях древесины. В связи с этим существенно меняется структура отрасли. Занимая первое место в мире по вывозке древесины и выпуску пиломатериалов, наша страна за последние годы имела весьма незначительный рост их производства. В то же время резко увеличилась выработка наиболее прогрессивных видов лесоматериалов. Например, почти в три раза возрастет за нынешнее пятилетие производство древесноволокнистых плит, технологической щепы (сейчас из нее изготавливается каждая седьмая тонна бумаги), в 1,7 — целлюлозы, 1,8 — картона, не менее чем в 1,3 раза — бумаги.

Комплексное использование древесины не локальная проблема одной отрасли, а общая народнохозяйственная задача. Поэтому наряду с ней создаются и развиваются она силами всей промышленности, в том числе машиностроения. Новейшие машины, приборы, технологические линии, разработанные нашими специалистами и изготовленные предприятиями страны, были широко представлены на состоявшейся недавно в Москве выставке «Лесдревмаш-73».

Второе направление развития отрасли — более эффективное размещение ее предприятий. В лесной и деревообрабатывающей промышленности каждый год проектируется и начинается строительство десятков новых объектов. Ежегодный объем капитальных вложений превысил полтора миллиарда рублей. Поэтому, естественно, выбору каждого района или пункта строительства предшествует тщательный технико-экономический расчет.

В соответствии с Генеральной схемой размещения производительных сил страны до 1980 года, которая предусматривает смещение промышленности на восток, за Урал, вот быстро растут мощности по переработке древесины. Это позволит сократить много экономически невыгодных перевозок круглого леса в центр страны. В Сибири, на Дальнем Востоке возводятся подлинные гиганты лесной индустрии — лесопромышленные комплексы. Каждый из них — это, как правило, комбинат по глубокой переработке древесины. Так, леспромхоз «добывает» древесину, раздолинско-сортировочное предприятие обогащает ее, лесопильный завод, мебельные производство, лесохимия «выпиливают» готовую продукцию. При этом отпадает деление древесины на «деловую» и «дровяную». Все идет на производство конечной продукции — бумаги, картона, древесных плит, технологического сырья и т. д.

Лесная индустрия страны развивается в соответствии с Генеральной схемой размещения. К 1980 году планируется восстановить на вырубленных площадях 12 миллионов гектаров, то есть практически на всех вырубаемых площадях.

Успешно развивается и экспорт товаров деревообработки. Кстати, на выставке «Лесдревмаш-73» было представлено около 300 образцов продукции, поставляемой на экспорт. Характерны следующие данные: если круглого леса в прошлом году было экспортировано на сумму 1,2 миллиарда рублей, то лесоматериалов и целлюлозно-бумажных изделий — более чем на 7,6 миллиарда. Основными покупателями являются ГДР, Великобритания, Венгрия, Финляндия, ФРГ, Италия, Франция. Быстро растет экспорт леса в Японию.

В 1971 году в Москве было подписано соглашение между советскими социалистическими государствами о научно-техническом сотрудничестве по комплексному использованию древесного сырья. При его активном участии стран — членов СЭВ в Сибири создается один из крупнейших в мире лесопромышленных комплексов.

Н. ХИТАЙЛЕНКО.

По союзным республикам

РСФСР

На Усурийской обсерватории Дальневосточного научного центра АН СССР начаты наблюдения Солнца с помощью нового радиотелескопа, который регистрирует активные процессы на волне 10 сантиметров. Радиоволны такой длины излучаются слоем солнечной короны на высоте 30 тысяч километров.

Как сообщил корреспонденту ТАСС заведующий обсерваторией кандидат физико-математических наук В. Ф. Чистяков, полученные с помощью новой установки данные позволят астрономам детальнее изучать особенности развития солнечных вспышек.

АРМЕНИЯ

На 15 процентов повысит производительность труда на выпуске пластмассовых проводов автоматический пресс, установленный на Ереванском кабельном заводе. Изготовили его машиностроители Германской Демократической Республики.

Добрый славой пользуется на предприятии оборудование из братской страны. Крутильные машины, станки с программным управлением и другая новая техника для ГДР — основа завоза изготовить надежные, долговечные кабели и провода.

УКРАИНА

Богатое месторождение каолина — сырья для производства высококачественного фарфора разведано вблизи села Дубровка. По мнению специалистов Житомирской геологической экспедиции, запасы ценного сырья на Дубровском месторождении исчисляются девятью миллионами тонн, что достаточно для бесперебойной работы большого завода фарфоровых изделий Украины на протяжении многих лет. Сырье содержит полевой шпат, кварц, что делает его пригодным для производства не только хозяйственной посуды, но и электротехнического фарфора.

* * *

С конвейера Днепродзержинского вагоностроительного завода сошли первые серийные вагоны, удостоенные государственного Знака качества. Они предназначены для перевозки леса в тяжести. Конструкцией предусмотрена полная механизация и автоматизация погрузки и разгрузки древесины, вдвое увеличена грузоподъемность вагонов.

В третьем году пятилетки предприятие выпускает 75 процентов вагонов со Знаком качества. Днепродзержинцы изготовляют вагоны, специализированные на перевозках грузов металлургической, горнорудной, химической и других отраслей промышленности.

(ТАСС).

В ВЕРХОВНОМ СОВЕТЕ СССР

В Москве продолжают работать подготовительные комиссии, образованные планово-бюджетными и отраслевыми комиссиями палат Верховного Совета СССР. Они созданы для рассмотрения проектов народного хозяйства, и в них ведется предварительное рассмотрение основных показателей государственного плана и бюджета страны на 1974 год — четвертый год текущей пятилетки. В дискуссии принимают участие в общей сложности более 200 депутатов.

Подготовительная комиссия по топливно-энергетической промышленности, металлургии и геологии, рассмотрев положение в топливных отраслях, констатировала, что плановости месяцев нынешнего года выполнен нефтяниками, добытчиками угля и газа. Депутаты с удовлетворением отмечали быстрое развитие нефтедобывающей промышленности Западной Сибири. Этот район, как известно, в конце пятилетки должен давать 125 миллионов тонн нефти в год. Из представленных в комиссию материалов видно, что ввод новых мощностей позволит существенно перекрыть эту цифру.

Разговор в этой комиссии, как в других, идет не только о достигнутых успехах, но и о недостатках, которые в отдельных случаях сдерживают темпы развития отраслей. В работе комиссии принимают участие выезжавшие на заседания руководители соответствующих министерств и ведомств.

Члены комиссии по машиностроению рассмотрели рекомендации, направленные на повышение качества продукции, говорили о необходимости удовлетворить запросы машин, механизмов и другой продукции со Знаком качества. В центре внимания депутатов — вопросы подготовительных комиссий по народному образованию, науке и культуре, по торговле, бытовому обслуживанию и коммунальному хозяйству, а также по здравоохранению и социальному обеспечению находились вопросы, связанные с повышением благосостояния советских людей.

В подготовительной комиссии по сельскому хозяйству депутаты, в частности, заслушали доклад о внедрении в сельское хозяйство достижений науки и новой техники.

Депутаты проанализировали планы и бюджеты союзных республик, рассмотрели размещение в них производительных сил.

Мнения депутатов, их предложения и замечания по плану и бюджету будут положены в основу заключений постоянных комиссий Совета Союза и Совета Национальностей Верховного Совета СССР.

Работа подготовительных комиссий продолжается.

(ТАСС).

РАЗВЕДЧИКИ ИДУТ ПЕРВЫМИ

ОПЫТ ПЕРЕДОВИКОВ СОЦИАЛИСТИЧЕСКОГО СОРЕВНОВАНИЯ

Ранее утро. Утих ветер. Над широким полем и дальним лесом разлилась тишина. Ничто не нарушает ее вокруг. Но, если подойти ближе к порыжевшему от старости стогу и пристально вмотреться в водяные щели, можно заметить искусно замаскированный наблюдательный пункт. Артиллерийские разведчики задолго до того, как грянет гром орудий, начали свою невидимую, но весьма опасную атаку «противника». Склонившись над картой, офицер наносит обнаруженные цели, наблюдатели докладывают о сосредоточенно «прощупываемости» местности с помощью приборов наблюдения.

Время от времени следует спокойная команда старшего:

— Рядовой Прокофьев, замерьте угол между вторым ориентиром и целью 10.

— Рядовой Фетисов, сообщите отсчет левого пункта по цели 12.

Командир взвода управления, внимательно выслушав данные разведчиков, сверяет их по карте. Отсчет по цели 12 не совпадает. Очевидно, рядовой Фетисов, приступая к работе, не проверил точность ориентирования и горизонтирования прибора. Надо немедленно исправить ошибку. Офицер указывает подчиненному на необходимость быть более внимательным. Ведь даже малейшая небрежность в действиях разведчика может привести к грубым просчетам.

Проходит еще несколько минут, и радисты-разведчики докладывают о том, что цель 11 снова ожила.

— Запишите в журнал разведки. Не забудьте поставить время, — напоминает командир взвода.

На переднем крае «противника» появляются четыре вспышки огня. Рядовой Прокофьев быстро засекает их. Это уже знакомая ему цель № 14. Но почему отсчет по ней изменился на 0-087 Немного подумав, разведчик докладывает о том, что пулемет «противника» переместился на запасную позицию.

Этот небольшой эпизод из повседневной боевой учебы говорит о том, что высокая точность, расторопность, четкость в работе — важнейшие качества артиллерийских разведчиков. Им необходимо всесторонне быть в строгом смысле слова воспитанными, сообразительными. Каждый из них должен уверенно действовать на незнакомой местности, подмечать ее особенности, разгадывать любые условности маскировки, уметь быстро обнаруживать цели, определять их точное местоположение. Именно эти качества мы стремимся прививать своим подчиненным. Подводя итоги летней учебы, хочется поделиться опытом подготовки артиллерийских разведчиков. Это, вопервых, бесспорно, заслуживает того, чтобы рассказать о нем подробнее. Ведь тем выше уровень знаний личного состава взвода управления, тем эффективнее огонь батареи.

С чего мы начинали? Прежде всего самое серьезное внимание обратили на выработку у воинов такого качества, как наблюдательность. Не секрет, что только разведчик, умеющий с одного взгляда запомнить то, что он видел, и где оно расположено, может определить, где скрыта цель, может успешно справиться с поставленными задачами. Поэтому наблюдательность, развитая у подчиненных достигалось прежде всего четкой организацией боевой учебы. Тщательная подготовка к занятия, его хорошее материальное обеспечение в подразделении стали уже правилом. Офицеры сполна за рациональное использование каждой минуты учебного времени, не допускают потерь времени. Запятая в поле насыщались большим количеством вводных. Мы старались проводить их всякий раз на сильно пересеченной незнакомой местности, в любых условиях погоды. Разведчикам приходилось выполнять свои обязанности в самой сложной обстановке, преодолевать всевозможные препятствия. Для совершенствования у воинов необходимых навыков помимо плановых часов использовались и другие возможности.

Однажды, выдвигаясь в район занятий, офицер решил проверить наблюдательность разведчиков. Никто из них, разумеется, не знал о задуманном. После марша он задал вопрос младшему сержанту Щетинину:

— Что вы заметили во время передвижения? Может ли по этому маршруту пройти с материальной частью артиллерийские тягачи?

Дать исчерпывающий ответ на вопрос воин не смог. Пришлось объяснить его ошибку, рассказать, как важно разведчику быть наблюдательным. Урок был нагляднын. После этого случая, где бы ни находились разведчики, они старались всегда наблюдение, запоминали местные предметы, изменения, происходящие вокруг них. Интерес обучаемых к изучению местности и того, что происходит на ней, принес положительные результаты. После этого воины всегда могли ответить на вопросы, сколько проследовало автомашин, каких марок, сколько и в какую сторону прошло пешеходов. Занятия проходили живо и почтительно. Кроме того, командир взвода управления старался, чтобы ни одна ошибка в обучении разведчиков не осталась незамеченной. Во время работы на наблюдательном пункте он добивался от подчиненных умения правильно ориентировать приборы и измерять углы, требовал от них выполнять обязанности со скрупулезной точностью.

По мере того, как перед огневиками выдвигались все более сложные задачи, новые вопросы ставились и в обучении разведчиков.

Не все у них поначалу шло гладко. Но воины упорно постигали искусство разведчика. Серьезное внимание было уделено выработке у обучаемых твердых навыков наблюдения за разрывами на поле боя днем и ночью, в условиях ограниченной видимости. Разведчики обучались различным способам целеуказания — от ориентира, от основного направления, по разрывам снарядов, сигнальными ракетами и трассирующими пулями.

Как показывает практика, наиболее сложные задачи приходится выполнять артиллерийским разведчикам в ходе наступательного боя, когда танки и мотострелки стремительно продвигаются вперед. Динамика нарушает налаженную систему наблюдения. Учитывая это, мы обучали воинов умению быстро ориентироваться в сложившейся обстановке, в самый короткий срок находить подходящее место для НП и занимать его. При этом подчиненные тренировались возможности широко проявлять разумную инициативу, активно участвовать в подготовке данных для стрельбы и в корректировании огня. Такая нагрузка в конечном счете оправдывает себя, ибо чем выше круговой, глубже теоретические знания артиллерийского разведчика, тем увереннее он справляется со своими обязанностями.

Немалое влияние на обучение и воспитание воинов оказали боевые примеры из опыта артиллерийских разведчиков Великой Отечественной войны. Рассказывая об их действиях на наблюдательных пунктах, наши офицеры постоянно требовали находчивости и бесстрашие фронтовиков. Однако, говоря о героизме, не забывали отметить, что первым моим условием успешно выполнять сложные боевые задачи, мастера своего дела.

В настоящее время перед нами стоят новые задачи. Необходимо прежде всего передать опыт лучших воинов социалистического соревнования молодым воинам, осуществлять дальнейшее совершенствование мастерства артиллерийских разведчиков, подготовку их к действиям в любых условиях современного боя.

Капитан И. НАГОРНЯК.

О ДРУЖБЕ И ТОВАРИЩЕСТВЕ

У нас в подразделении состоялась беседа о дружбе и войсковом товариществе. На конкретных примерах и фактах, взятых из нашей повседневной жизни, старший лейтенант В. Щукин показал, как много значит в умелой и в службе доброжелательное отношение между людьми, дух взаимопомощи и товарищеской взыскательности.

Рядовой М. Мишделадзе прибыл в подразделение совсем недавно. Своим трудолюбием воин уже успел снискать признательность сослуживцев. Однако трудно достать сегодня некоторые предметы боевой учебы. Особенно необходимо ему подтянуться по технической подготовке. Справится ли он один? Конечно. Но без помощи товарищей на это уйдет немало времени. Когда радиомену Мишделадзе решил помочь сержант А. Бикулов, стало ясно, что дела у отстающего воина пойдут на лад. Ибо у старшего товарища есть и опыт, и необходимые знания.

Или еще один пример. Сержант Р. Бадыхов взял шефство над рядовыми Муравьевым и Мишуровым. При подведении итогов обучения месяца учебы выявились заметные сдвиги в физической подготовке этих солдат.

Полезная беседа, наглядность примеров помогли воинам еще глубже уяснить великую силу войскового товарищества, его роль в успешном решении ответственных задач боевой учебы.

Рядовой А. ЛИСИЦЫН.

НАЧАЛО ПУТИ

Из жизни молодых офицеров

Случай, происшедший недавно на стоянке, с точки зрения безопасности полетов вроде бы ничего особенного не представлял. Гвардии лейтенант технической службы Василий Нагорный, два летчику команду на вырулывание, увидел на плоскости истребителя-бомбардировщика трап. Считанные секунды ушли на то, чтобы убрать его, и летчик без задержки порулил к взлетной полосе.

Однако много разговоров было вокруг этого случая. Мнения авиаторов были различными. Один резко осуждали Нагорного, другие защищали, «списывая» происшедшее на молодость.

Лейтенант технической службы не так давно прибыл в подразделение после окончания училища. Молодой офицер оценивался положительно, успешно сдал зачеты и был допущен к самостоятельному обслуживанию материальной части. Почти полгода авиатор обслуживал самолет без замечаний. И вот произошел этот случай.

Беседуем с Нагорным. «Закрутился, товарищ майор, готовя самолет к повторному вылету», — говорит офицер, объясняя свою оплошность. Однако из дальнейшей беседы с Нагорным выяснилось, что причина в другом. Оказалось, что офицер неверно усвоил порядок проведения операций во время осмотра и выпуска самолета.

В авиации, как, впрочем, и при работе на любой сложной технике, существует строгая закономерность. И всякая небрежность в обслуживании агрегатов и механизмов рано или поздно приведет к нарушению.

Зная ли лейтенант Нагорный о том, что от нарушает последовательность осмотра самолета перед выпуском его в полет? Да, знал. Но посчитал, что небольшое отступление от установленных правил не повредит делу. Больше того, когда в коллективе проводился показательный осмотр, Нагорный не принял активного участия в этом мероприятии. Недавний выпускник авиационно-технического училища посчитал, что его теоретический багаж не оскудел и вряд ли об этой операции можно узнать что-либо новое. Правда, Василий не поленился, как выступивший опытный техник, перекачивается порядка выпуска самолета в полет, но постеснялся задать вопрос. «Разберусь сам», — решил молодой офицер. Но, как видим, не разобрался и именно в данной операции допустил ошибку.

В этой связи мне вспоминаются слова философа, который на вопрос о том, как он достиг высоких знаний в науках, ответил: «Потому что не стыдился я спрашивать о том, чего не знал». Просто и мудро сказано.

Опыт показывает, что именно в начале пути многие молодые техники склонны к переоценке своих возможностей, а некоторые из них страдают излишней стеснительностью. Эти недостатки можно легко исправить. Все зависит от того, в какой коллектив попадут лейтенанты, насколько опытными и грамотными с точки зрения педагогики окажутся их непосредственные начальники.

Взять, к примеру, звено, где техником офицер Н. Курышев. Этот коллектив по праву можно легко назвать местом в экзаменационных. Воздушные бои успешно выполняют сложные полетные задания. Этому во многом способствует отлично подготовленная материальная часть. Техник звена гвардии старший лейтенант Николай Курышев не только опытный специалист, но и умелый воспитатель молодых офицеров. Недаром у нас называют это звено кузницей первоклассных техников.

В свое время в коллектив прибыл лейтенант Николай Зосенко. Нелегкое было становление у молодого техника самолета. Однако коммунист Курышев сумел, образно говоря, нейтрализовать отрицательные черты в характере подчиненного. Он умело направлял энергию и энтузиазм молодого офицера в нужное русло: приучил его к усидчивости, самостоятельности, привил новичку чувство ответственности за качество подготовки самолета к каждому вылету. Первоклассный специалист объяснял подчиненному, что каждый пункт документов, регламентирующих летную работу, научно обоснован, проверен жизнью. Коммунист Зосенко твердо усвоил, что во время подготовки истребителя-бомбардировщика к вылету нет главных и второстепенных операций — они в одинаковой степени важные.

Зосенко за короткое время добился высоких результатов в боевой учебе: повысил классность на две ступени, вывел самолет в отличие, его истребитель-бомбардировщик летал без отказов. Не так давно авиаторы тепло проводились с гвардии старшим лейтенантом Зосенко, который уехал на учебу в академию.

Изучая опыт коммуниста Курышева, убеждаешься, что у него методы воспитания молодых офицеров имеют объективную основу. Техник щедро делится знаниями, требователен, отличается высоким трудолюбием. Первоклассный специалист в совершенстве знает обслуживаемую технику, показывает личный пример в обслуживании и устранении сложных дефектов.

На самолете, который обслуживает гвардии лейтенант технической службы Сергей Косенко, во время выполнения регламентных работ было обнаружено, что сигнализация убранного положения носовой стойки срабатывает неточно. Специалист после тщательного анализа дефекта пришел к выводу, что неисправность кроется в гидрозамке цилиндра уборки носовой стойки. Устранение агрегата и сигнализация срабатывала примерно так же. Узнав о сложной неисправности, к самолету подошел техник звена. Офицер обнаружил истинную причину отказа и мог бы немедленно приступить к ее устранению. Однако коммунист Курышев посоветовал побеседовать с лейтенантом Косенко, помочь технику самолета самому глубоко понять причину отказа. И вскоре Косенко убедился, что найти дефект и устранить его не составило особого труда.

Данный случай стал поучительным для многих специалистов, в том числе и для гвардии лейтенанта Косенко. Ведь это произошло в то время, когда молодой офицер считал, что достаточно полно обслуживать самолет. Это был как бы последний довод, которым первоклассный специалист убедил подчиненного в том, что повышать мастерство надо постоянно. С того времени Сергей Косенко основательно взялся за учебу. Его часто можно видеть в техническом классе у схем, стендов, макетов. Гвардии лейтенант технической службы не упускает возможности побеседовать с опытными специалистами, перенять у них передовые приемы обслуживания материальной части. И дела у молодого офицера идут успешно. В минувшем учебном году самолет, обслуживаемый коммунистом Косенко, признан отличным, в образцовом состоянии находился и место стоянки истребителя-бомбардировщика.

Начало пути... Это очень важный этап в жизни молодого офицера. От того, как пройдет становление, комьется ли быстро техник самолета в знающим специалистом. И помочь молодому офицеру должны командир, партийная и комсомольская организации.

Гвардии майор И. МОРОЗОВ,
заместитель командира эскадрильи по инженерно-авиационной службе.

Успехи зовут вперед

По результатам итоговых занятий наша эскадрилья вновь стала отличной. Большой вклад в общий успех внесли воины-комсомольцы рядовые Голубев, Неклюдов, Митин, Сальников, Кононихин и другие. Опытные специалисты оказывали товарищам помощь, щедро делились с ними секретами воинского мастерства. Все это положительно сказалось на общих успехах эскадрильи.

Но воины решили не останавливаться на достигнутом. Сегодня они кропотливо готовят учебно-материальную базу, чтобы в новом учебном году еще успешнее решать стоящие перед ними задачи.

Рядовой Н. ТЕПЛОВ.

Сверхзвуковые ракетоносцы выруливают на взлетную полосу и стремительно уходят в небо. За действиями летчиков внимательно наблюдает опытный руководитель полетов гвардии майор Борис Беляков. Он всегда готов прийти на помощь экипажам, попавшим в сложную воздушную обстановку. Офицер является строгим стражем законов, регламентирующих летную работу, бдительным помощником летчиков.

На снимках: вверху — гвардии майор Б. БЕЛЯКОВ руководит полетами; внизу — пара истребителей производит взлет.

Фото О. Кривопалова.

По-комсомольски

Комсомольцы Кротов и Хозратов добились отличных показателей в боевой и политической подготовке. Об их упорстве в настойчивости в учебе свидетельствуют итоги недавних проверочных занятий. По всем предметам программы обучения они получили «пятерки», продемонстрировали глубокие знания и твердые навыки.

Рядовой А. БОЛДИН.

Очередное поощрение

Добрая слава идет в подразделении у сержанта А. Кратовине и рядовом Е. Дружинине. Командир поручает им нести караульную службу на самых ответственных постах. И воины всегда с честью оправдывают доверие офицера. Они отлично знают устав караульной службы, умело применяют их на практике.

На днях в служебные карточки воинов записано еще по одному поощрению. Будучи в карауле, сержант Кратовин и рядовой Дружинин добросовестно выполняли свои обязанности, бдительно охраняли порученные им объекты, инициативно и решительно действовали по вводным. Старание передовиков социалистического соревнования отметил старший начальник, поставив их в пример сослуживцам.

Рядовой А. АЛЕКСАНДРОВ.

Награжден грамотой

С высоким качеством выполнен у нас в подразделении перевод техники на режим осенне-зимней эксплуатации. Особенно отличились опытные водители, выполняя регламентные работы, они готовили свои автомобили к передаче молодым воинам. Среди отличившихся — ефрейтор Борь. Добросовестному труду сослуживцы отметил старший начальник, поставив их в пример сослуживцам.

Ефрейтор В. БУЯКОВ.

ВЫДАЮЩИЙСЯ ЛЕНИНСКИЙ ТРУД

К 55-летию СО ДНЯ НАПИСАНИЯ КНИГИ «ПРОЛЕТАРСКАЯ РЕВОЛЮЦИЯ И РЕНЕГАТ КАУТСКИЙ»

По следам наших выступлений

„НА ОТШИБЕ"

Под таким названием в нашей газете 3 октября 1973 г. была опубликована корреспонденция воспитанника А. Сухорукова.

Как сообщили из части, изложенное в ней факты о недостатках в правовой пропаганде сбылись, состав подтвердились. Статья обсуждена на совещании политработников, а также с партийным и комсомольским активом части.

Вопрос о мерах по дальнейшему укреплению воинской дисциплины в подразделении, где проходил службу младший сержант Баранов, обсужден на заседании партийного бюро. С сержантом Барановым проведены инструкторско-методическое занятие по практике обучения и воспитания подчиненных.

Нарушители требований воинских уставов младший сержант Баранов и рядовой Семин наказаны не комсомола. Командир указанного в статье подразделения за слабую политико-воспитательную работу среди подчиненных привлечен к строгой партийной ответственности.

Книга В. И. Ленина «Пролетарская революция и ренегат Каутский» — выдающееся произведение творческого марксизма. В этом труде В. И. Ленин в новых конкретно-исторических условиях развивает марксистское учение о социалистической революции, сущности диктатуры пролетариата, коренном отличии социалистической демократии от демократии буржуазной, соотношении интернациональных и национальных задач в революции, принципах стратегии и тактики большевиков, раскрывает международное значение опыта Великого Октября.

Эта ленинская работа служит могучим идейным оружием в борьбе коммунистических и рабочих партий против империализма и всех оппортунистических течений. Книга В. И. Ленина «Пролетарская революция и ренегат Каутский» была написана в октябре-ноябре 1918 года. Очень трудный период переживала тогда наша страна. Рабочие и крестьяне России совершали великие дела, объединенными силами внутренней и внешней контрреволюции мужественно отстаивали независимость молодой Республики Советов. В то же время под воздействием Великого Октября нарастал революционный подъем во многих странах.

В условиях, когда в России решалась судьба первого в мире государства рабочих и крестьян и когда вопрос о пролетарской революции ставился практически в некоторых других странах, видный теоретик II Интернационала Карл Каутский (1854 — 1938 гг.), один из лидеров II Интернационала в германской социал-демократии, в августе 1918 года в Вене выпустил антимарксистскую брошюру «Диктатура пролетариата», в которой извращал теорию марксизма - ленинизма, отрицал историческую закономерность социалистической революции в нашей стране, обвинял партию большевиков в волюнтаризме, грубом нарушении принципов демократии и пролетарского интернационализма. Встретив разгромную критику, прозвучавшую в ответ на эти клеветнические измышления, Каутский предпринял контрреволюционную вылазку. Его выступление открыло путь для дальнейшего наступления империализма против молодой Советской республики, посеять в сознании трудящихся антисоветские иллюзии о возможности перерастания капитализма в социализм. Ренегатское выступление Каутского представляло серьезную опасность для судеб мирового революционного движения. Значение книги Ленина трудящимися. В. И. Ленин прекрасно видел всю глубину этой провокационной фразеологии, не поддался ее демагогическим выступлениям Каутского, прикрытые псевдомарксистской фразеологией, не получили должного отпора. Необходимо было разоблачить Каутского, как приспособленца капитализма, показать его теоретическую несостоятельность. Все это и составило основное содержание книги «Пролетарская революция и ренегат Каутский».

В своей работе В. И. Ленин дал глубокую и блестящую критику ревизионистских взглядов Каутского и других лидеров II Интернационала по многим коренным вопросам марксизма. Но, пожалуй, особое внимание Владимир Ильич сосредоточил на вопросах исторической необходимости и сущности диктатуры пролетариата, принципиальном отличии пролетарской демократии от буржуазной и сущности пролетарского интернационализма и его основных принципов.

Известно, что основоположники научного коммунизма, выдвигая и обосновывая учение о диктатуре пролетариата, не ставили своей задачей определить конкретные формы будущей социалистической государственности. Они концентрировали внимание революционеров на непреложном выводе о необходимости диктатуры пролетариата как государства переходного периода от капитализма к социализму. Завоевание рабочим классом политической власти, установление диктатуры пролетариата является главным содержанием социалистической революции. Маркснст лишь тот, кто распространяет признание борьбы классов до признания обязательности диктатуры пролетариата. Но, к сожалению, идея диктатуры пролетариата, опыт Парижской Коммуны после смерти К. Маркса и Ф. Энгельса были преданы забвению оппортунистами II Интернационала. Владимир Ильич доказал, что Каутский, объявивший себя марксистом, фактически не имел ничего общего с марксизмом. Каутский договорился до того, что будто бы у К. Маркса вообще нет учения о диктатуре пролетариата, что К. Маркс как-то случайно употребил этот термин, а большевики «вспомнили вовремя словечко» о диктатуре пролетариата, употребленное Марксом однажды в 1875 году. Разоблачая фальсификаторские потуги Каутского, В. И. Ленин писал, что называть положение марксизма о диктатуре пролетариата «словечком», значит издеваться над марксизмом, значит отрекаться от него полностью, ибо основоположники научного коммунизма дали ряд подробнейших указаний, которые умышленно обходит Каутский. Извращая марксистское учение о диктатуре пролетариата, он заявлял, что Маркс якобы «упустил указать подробнее, как он представляет себе эту диктатуру». Владимир Ильич уличает Каутского в жульничестве и лицемерии. Ленин писал, что К. Маркс и Ф. Энгельс не только многократно употребляли понятие «диктатура пролетариата», но и определили ее основные задачи и принципы на различных этапах развития революции. Так, например, в «Манифесте Коммунистической партии» основоположники научного коммунизма писали, что главной целью коммунистов является «формирование пролетариата в класс, ниспровержение господства буржуазии, завоевание пролетариатом политической власти». Правда, термина «диктатуры пролетариата» здесь нет, но смысл его вполне уже определен. «Диктатура пролетариата есть неизбежная переходная ступень к уничтожению классов вообще», — утверждает К. Маркс, обобщая опыт революционной борьбы во Франции в 1848 — 1850 годах. А в своем произведении «Критика Готской программы», написанном в 1875 году, К. Маркс как бы подводит итог разработке учения о диктатуре пролетариата. «Между капиталистическим и коммунистическим обществом, — пишет он, — лежит период революционного превращения первого во второе. Этому периоду соответствует и политический период, и государство это может быть не чем иным, кроме как революционной диктатурой пролетариата». «Устами Энгельса и слова Ф. Энгельса, написанные в 1891 году, в день 20-летия Парижской Коммуны: «...Хотите знать, какие формы государ, как эта диктатура выглядит? Посмотрите на Парижскую Коммуну. Это и была диктатура пролетариата».

Цель диктатуры пролетариата — построение социализма. «Эту цель, — писал В. И. Ленин, — нельзя осуществить сразу, она требует довольно продолжительного периода капиталистического. Разрабатывая Каутского, Ленин отмечает, что в союзе двух друг друга трудящихся классов — пролетариата, который в силу своего положения в обществе призван освободить себя и другие слои трудящихся от эксплуатации и угнетения. И это была единственно правильная политика. Она обеспечила победу Великого Октября и позволила привлечь все трудовое крестьянство на путь строительства социализма. Марксистско-ленинское учение о руководящей роли рабочего класса в революции и строительстве социализма, и ненасильственную, созидательную. Насильственная сторона диктатуры пролетариата направлена на подавление сопротивления свергнутых эксплуататорских классов. Революционное насилие не означает гражданскую войну во всех случаях. Оно не является обязательным. Характер насилия определяется прежде всего степенью сопротивления эксплуататорских классов. Так, например, капиталисты и помещики России, развязав гражданскую войну, сами вынудили власть применить к ним репрессивные меры, которые были только ответом не насилие со стороны свергнутых эксплуататоров. Но главной в диктатуре пролетариата является ненасильственная, созидательная сторона в интересах нового общественного строя. Именно это предпочел не заметить Каутский, выступив против насильственных способов осуществления революции. Созидательный, ненасильственный путь Каутский проповедывал по своей сути дела, выступая с помощью эволюционного стихийного врастания в капитализм. Поэтому социалистическая революция, по Каутскому, не нужна. Не случайно эта «теория» и по сей день находится на вооружении реформаторов. Отрицает авангардную роль пролетариата и руководящую роль Коммунистической партии. Разбивая Каутского, Ленин отмечает, что в союзе двух друг друга трудящихся классов авангардом в этом союзе должен быть пролетариату, который в силу своего положения в обществе призван освободить себя и другие слои трудящихся от эксплуатации и угнетения. И это была единственно правильная политика. Она обеспечила победу Великого Октября и позволила привлечь все трудовое крестьянство на путь строительства социализма. Марксистско-ленинское учение о руководящей роли рабочего класса в революции и строительстве социализма,

Партийная жизнь

ДИСЦИПЛИНЕ — НЕОСЛАБНОЕ ВНИМАНИЕ

Этот дружный сплоченный коллектив вот уже на протяжении долгого времени постоянно добивается высоких результатов по боевой и политической подготовке. Из месяца в месяц растет и крепнет мастерство личного состава, шлифуются специальные навыки, повышается боеготовность подразделения. В чем же секрет стабильности этих успехов? Не ошибусь, если скажу, что залогом всех достижений является крепкая воинская дисциплина. Именно она позволяет добиваться четкости в организации учебного процесса, мобилизовать личный состав на овладение намеченными рубежами в социалистическом соревновании, претворять в жизнь патриотический почин «Отлично знать и содержать оружие и боевую технику, мастерски владеть ими».

В этом направлении много сил и энергии прилагают командир, другие должностные лица. Всей своей деятельностью они формируют марксистско-ленинское мировоззрение у подчиненных, прививают им такие качества, как исполнительность, прилежность в учебе и службе, горячее стремление к чести и славе наших патриотической и интернациональной долг.

Немало полезного, нужного делается здесь командиром организации. Используя различные формы и методы, коммунисты Ключевский, Давыков и многие другие способствуют тому, чтобы каждое отделение было настоящей школой воинского мастерства, чтобы воспитываемые военнослужащие в духе высокой сознательности, соблюдения требований присяги и устава. Они часто выступают с лекциями и докладами, широко пропагандируют имена лучших воинов, тех, кто образцово выполняет свои обязанности, отличается передовой сознательностью, дисциплинированностью.

По инициативе членов и кандидатов в члены КПСС в подразделении систематически проводятся тематические вечера и утренники, встречи опытных старослужащих с новичками. Вот и недавно в коллективе состоялась такая воинская встреча, в ходе которого воины горячо и взволнованно вели речь о бессмертных заветах вождя, о своей преданности партии, народу. Подобные мероприятия всегда оставляют глубокий след в сознании личного состава, вдохновляют на добросовестное выполнение патриотического долга перед Родиной.

Однако было бы неверным, если б активисты видели смысл своей деятельности лишь в проведении различных массовых мероприятий. Ведь общественность, что никакими призывами и лозунгами с трибуны, лекциями и докладами нельзя заменить кропотливую индивидуальную работу с людьми. В подразделении есть все условия для постоянного влияния на каждого солдата, сержанта, прапорщика и офицера. И коммунисты не жалеют сил и энергии, не считаясь с личным временем, воспитывают добросовестных, исполнительных, сознательных воинов.

В этом плане показателен такой факт. Недавно при подведении итогов социалистического соревнования в числе лучших был назван ефрейтор Титов. Было за что командиру отделения выставить ему похвальную оценку. Но инициативе членов и кандидатов в члены КПСС в подразделении были организованы массовые мероприятия с кропотливой индивидуальной работой. Тогда же члену КПСС Придомову поручили взять шефство над рядовым Титовым. Активист свято взялся за дело. Много раз беседовал с солдатом, стремился вызвать его на откровенность, убедить в том, что в боевой учебе нельзя достичь весомых результатов без строгого и постоянного выполнения требований присяги и уставов.

Нет, не сразу человек осознал свои ошибки. Однако добрые советы старшего товарища оказали заметное воздействие на воина. Высокие успехи в социалистическом соревновании яркое подтверждение тому.

Эти примеры красноречиво говорят о постоянной заботе партийной организации о дальнейшем укреплении воинской дисциплины, наведении твердого уставного порядка в коллективе.

Особо хотелось бы подчеркнуть такую мысль. Главный упор в работе партийная организация делает на обеспечение личной примерности коммунистов в выполнении служебного долга. Ведь не секрет, что призывное слово лишь тогда будет действенным, если оно приведет личный человеку, безукоризненно исполняющему все приказы командира. С этой целью на расширенных заседаниях бюро, на партсобраниях часто постоянно анализируются ход боевой учебы, несение караульных служебы, другие стороны повседневной армейской жизни. Скажем прямо, не всегда и не для всех такой разговор бывает лицеприятным. И если кто-то из коммунистов ослабил усилия в учебе, не является примером для остальных, к нему применяются самые решительные меры. Так, в свое время рядовой ефрейтор товарищ Пинкаров, был у него упущения в службе. Но коммунисты Ключевский и Давыков, прежде чем человек осознал ошибки, исправились.

Значительно обогатились формы и методы работы в период подготовки и в ходе обмена партийных документов. Более строже стал спрос коммунистов с каждого, кто носит сердца пурпурную книжечку члена КПСС. Это обязывает партийцев критически оценивать свои достижения в учебе и службе. Коммунисты Трещенко, Каськов и многие другие образцовым поведением, собранностью и исполнительностью подчеркивают воинов беспрекословно выполнять требования присяги и уставов.

Воинская дисциплина... Ее на прямой зависимости находятся конкретные результаты личного состава в боевой и политической подготовке. Вот почему партийная организация стремится постоянно оказывать помощь командиру в воспитании высокосознательных, преданных воинов, прапорщиков и офицеров. В этом коммунисты видят залог новых успехов коллектива в боевой и политической подготовке.

Подполковник В. ЯМПОЛЬСКИЙ.

СТРАНИЦЫ ВЕЛИКОГО ПОДВИГА

В ЛЕСУ ПРИФРОНТОВОМ

Перед рассветом командир батальона майор Перепелицин вошел с бойцами в лес, тянувшийся вдоль восточного берега Вислы, южнее Варшавы. Всюду были видны следы жестоких боев: обугленные стволы деревьев, воронки от бомб и снарядов. Перепелицин приказал командирам рот сделать короткую остановку, а сам направился в штаб 1.054-го стрелкового полка 301-й стрелковой дивизии. В подполье штаба ему доложили обстановку. Здесь командиры батальона и их заместители.

— В первом эшелоне будем наступать, — сказал командир полка подполковник Радаев. — Готовьтесь. Не исключена возможность, что сегодня ночью перправимся через Вислу и сменим часть на магнушевском плацдарме. Весь 1-й Белорусский фронт готовится к бою на берлинском направлении.

Когда все стали расходиться, командир полка задержал Перепелицина и еще одного офицера.

— Знакомьтесь, — сказал Радаев, обращаясь к командиру батальона. — Капитан Козлитин назначен вашим заместителем по политической части.

Атлетического сложения, на голову выше роста командира батальона, Козлитин с широченной спиной ладоня упирал кисть руки Перепелицина.

— Вырос я на Дону, — начал говорить Перепелицин.

— Значит, земляк. Вот встреча! — обрадовался Козлитин.

— А вы родом откуда? — поинтересовался Перепелицин.

— Из Красной поляны Песчаноколонского района.

— А я из Морозовской. До войны там работал секретарем колхозной парторганизации. Потом учился в областной партшколе. Война застала в Ростове. Много исколесил фронтовых дорог. В районе Воронежско-Ловозовой меня паранпую немного. Попал в госпиталь.

Как просто сказано: «Паранпую». Но сколько перенесено! Что стоил ему один бой! Вот как это было.

Под сильным огнем противника наши бойцы залегли. В ветреный день были отрезаны вдали четыре действующих пулемета. «Наверно, из доты наткнулись», — подумал политрук Перепелицин и решил атаковать.

С десятью бойцами он скрытно подполз к огневым точкам. Укрывались в воронках от снарядов, в снегу, используя канавы, они незаметно обошли противника с левого фланга и приблизились к нему вплотную. Политрук определил, что никаких дотов здесь не было. Немцы установили пулеметы в лесных колках, обложты водой. Пули их не брали.

— Приготовить гранаты, — приказал Перепелицин. — Атакуем два ближних расчета.

Двумя группами бойцы навалились на пулеметчиков. В ход была пущена «карманная артиллерия». Замолкли два стаиковых пулемета. Атака была молниеносной. Не успели перезарядить порог штаба дивизии, так его сразу познакомили с парикмахером.

— О чем же маршал беседовал с командиром дот?

— Поставил перед ними задачу достать «языка». Тогда Перепелицин предложил свой план захвата противника.

— Какой же?

— Как правило, за «языком» ходили ночью, и особенно в неспастную погоду. Перепелицин сказал, что он сделает это днем. Толбухин спросил: «Сколько вам потребуется дней на подготовку?» — «Один день», — ответил Перепелицин. «Я буду ожидать, — сказал маршал. — Действуйте!»

Вот тут и пригодились Перепелицину знания своих солдат. Он отобрал семь самых надежных бойцов.

Три дня они наблюдали за противником. И успешно добыли, в какое время и где лучше взять «языка».

Важно было неожиданно атаковать врага. Чтобы сохранить расточение до цели, в сторону противника прорыли две траншеи.

— Как же удтрались это сделать под носом у немцев? — поинтересовался Козлитин.

— Местность, где велись работы, прикрывала небольшая впадина, — пояснил Сериков. — И ночь явилась хорошей союзницей. Копали бесшумно, земляк после выброса своих окопов. Почти вся рота рыла траншеи, делала маскировку. До рассвета все было готово. Новые ходы сообщения слливались с общим фоном. Вот их и не обнаружили...

— Гложно сделали.

— И работа была проведи отлично. В полдень, когда немцы не думали, что их могут атаковать, Перепелицин с семью бойцами, вооруженными гранатами, как вихрь, налетели на врага. Двое гитлеровцев, обло, попытались оказать сопротивление, но их сразу прикончили, а трое, оторопевших, захватили и увели с собой.

Эта операция была проведена быстро. Противник оторопел от дерзкого удара. Он открыл огонь тогда, когда наши храбрецы находились в нескольких метрах от своих окопов. По врагу ударили наши минометчики, артиллеристы и пулеметчики. Группа захвата вышла из полосы огня вскоре тремя «языками». Один наш солдат оказался легко раненным..

Лейтенант Сериков и капитан Козлитин побывали во всех подразделениях батальона. Новый политработник познакомился почти со всеми бойцами. Возвращались в штаб батальона, парторг сказал:

— Сегодня перед вечером наметил собрать бюро. Нужно разобрать два заявления о приеме в партию.

— Соберем, — ответил Козлитин.

— Такой вопрос нельзя откладывать в долгий ящик.

В это время командир хозяйственного взвода старшина Федосеенко беседовал с заместителем батальона.

— Заботливый ваш новый заместитель, — говорил Федосеенко. — Проверил все ли воины помылись в походной бане. Посмотрел, исправны ли у них обувь и одежда. Ну как родной отец о детях относится.

— Есть у него хватка политработника, — подтвердил Перепелицин. — Думаю, что и в бою себя покажет. У него закалка еще с гражданской войны. Ко мне плохого не приплют...

М. ШЕРСТОБИТОВ,
майор в отставке.

На снимке: Н. АЛЕКСЕЕВ в гостях у пионеров школы г. Красный Сулин.

Умелый командир

Большим авторитетом среди сослуживцев пользуется комсомольский активист, командир отделения сержант Александр Пискун. Он умело воспитывает подчиненных. По итогам социалистического соревнования его отделение вышло в число отличных.

Рядовой В. МОРОЗОВ,

Техническая викторина

Интересно проходит в нашем подразделении выходные дни. Так и недавно по инициативе комсомольцев была организована викторина по знанию техники. В ней приняли активное участие все воины. Лучшими признаны ответы сержантов В. Веревкина, Н. Верещагина, рядовых Н. Шкуро и П. Мацегора. Отличившиеся воины были поощрены командиром.

Рядовой А. ПЕТРОВ.

Интересный вечер

У старшеклассников состоялся тематический вечер «Комсомол — вартия сила». Вечер открыла тов. Н. Алтухова. Она напомнила присутствующим задачи Союза молодежи, рассказала, как комсомольцы школы выполняют их.

Выступила перед учениками и Ю. Бочурина, комсомолка сороковых годов. Мы с глубоким вниманием слушали рассказ о делах передовой молодежи того времени.

В этот вечер в исполнении старшеклассников прозвучали песни и стихи о героическом прошлом Ленинского комсомола.

Виталий ШОЛОХОВ,
ученик 8-го класса.

Группа политических занятий, которой руководит лейтенант **Е. Копырев, на итоговых занятиях получила отличную оценку. Этот успех достигнут благодаря постоянной заботе молодого офицера о повышении идейно-теоретической учебы, кропотливой работе со слушателями.**

На снимке (слева направо): лейтенант Е. КОПЫРЕВ и капитан Ю. ШЕВЧЕНКО занимаются в кабинете политического самообразования Дома офицеров.

Фото О. Криволапова.

ЛЕНИНСКИЙ УРОК

Недавно в нашем подразделении прошел Ленинский урок по работе В. И. Ленина «Задачи союзов молодежи». Подготовились и провели его комсомольские активисты.

С докладом выступил командир. Он говорил о том, как комсомольцы подразделения выполняют завет Ильича «учиться всякому делу настоящим образом».

Затем один за другим брали слово комсомольские активисты — младший сержант М. Семещ, ефрейтор Н. Писарев, рядовой А. Терентьев. Они рассказали о своих сослуживцах, успешно изучающих идейно-теоретическое наследие вождя, о подготовке организации СМ в 50-летию присвоения комсомолу имени В. И. Ленина.

Рядовой А. КОРОБОВ.

ПЛАН — ДОСРОЧНО

Борясь за выполнение повышенных социалистических обязательств, добросовестно трудились взвода. План работ выполнен досрочно. Большой вклад в выполнение плана внесли воины-мотористы — сержанты В. Котов, А. Мясников, В. Шариков и другие.

Рядовой С. ЕРОХИН.

ПРИСВОЕНО ЗВАНИЕ

Больших успехов добился в минувшем учебном году ефрейтор Ю. Гапой. Воин с честью выполнил свои социалистические обязательства, стал высококлассным специалистом. Сослуживцы тепло поздравили Галоя с присвоением ему воинского звания «младший сержант».

Рядовой А. КОТОВ.

ВСЕМИ УВАЖАЕМЫЙ ЧЕЛОВЕК

Все воины нашего подразделения с большим уважением отзываются о заместителе командира роты по политчасти старшем лейтенанте Афанасии Свечкарево. Он проводит среди сослуживцев большую воспитательную работу, постоянно заботится о том, чтобы воины непрерывно повышали боевое мастерство, добросовестно выполняли требования присяги и уставов. Заботится замполит и о том, чтобы удовлетворялись духовные запросы солдат и сержантов, их нужды.

Особенно внимателен коммунист Свечкарев к молодому пополнению. Он подолгу беседует с новичками о традициях роты, об армейской службе, о нашей жизни. Политработник всеми силами старается, чтобы молодые солдаты с первого же дня почувствовали себя равноправными членами дружного боевого коллектива, чтобы служба у них шла ровно и хорошо.

А тем, кто уже прибыл определенную закалку, кто привзался раньше, замполит прививает чувство товарищества, боевого братства. И все мы убежденно и искренно относимся к нашим младшим товарищам, во всем помогаем им. Может быть, поэтому в нашем воинском роты исключительно дружный, сплоченный. И в этом немалая заслуга нашего заместителя командира, коммуниста старшего лейтенанта Афанасия Пантелеймоновича Свечкарева.

Младший сержант
С. РАГУЗИН,
младший сержант А. СУРОВ.

УСТНЫЙ ЖУРНАЛ

В гарнизонном Доме офицеров состоялся очередной выпуск устного журнала «Люди, события, факты».

Первую страницу открыл офицер А. Сальников. Он подробно охарактеризовал внутриполитическую и международную обстановку в капиталистическом мире.

Офицер Куприянов рассказал об интенсивности деятельности китайских расколышков.

Служащая Советской Армии Л. Бурмистрова ведет страничку «Роман-газета сегодня». С интересом выступили они остановилась на новинках художественной литературы, прочитала, что читать молодым солдатам.

В заключение устного журнала было рассказано о передовиках социалистического соревнования — солдатах и сержантах.

Устный журнал понравился воинам. Они узнали много нового, интересного, хорошо провели воскресное время.

Капитан В. ЧЕРНЕГА.

В СТРАНАХ СОЦИАЛИЗМА

ВТОРАЯ МОЛОДОСТЬ БХИЛАИ

ГАВАНА

Всего несколько километров разделяют двигающиеся навстречу друг другу из кубинских провинций Гавана и Лас-вильяс два отряда дорожных строителей, которые сооружают важный 175-километровый участок национальной автострады.

Отряду, который первым закончит работу на своем участке, будет вручено знамя победителя социалистического соревнования.

Проект гигантской автомагистрали протяженностью более 1.000 километров, которая пересечет всю страну с запада на восток, разработан совместно советскими и кубинскими инженерами. Это будет современная скоростная трасса с четырехполосным движением в каждом направлении. Предусматривается, что она удовлетворит не только нынешние, но и перспективные потребности страны в растущих перевозках пассажиров и грузов.

БУХАРЕСТ

В нынешнем году в уезде Бакэу — некогда отсталом сельскохозяйственном районе Румынии — вступило в строй двадцать три новых промышленных объекта. Крупнейшие из них — завод древесноволокнистых плит в Комэнешти, станкостроительное предприятие и крупный хлебозавод в г. Бакэу. Продолжается расширение нефтехимического комбината в Борзешти, построенного при техническом содействии СССР. Ныне здесь вошла в строй пятая линия по производству синтетического каучука, в результате чего выпуск этой продукции на комбинате увеличился на 30 процентов. Здесь же по советскому проекту и при технической содействии СССР сооружается завод полиизопренного каучука годовой производственной мощностью 60 тысяч тонн.

ВАРШАВА

В Катовицком театре имени Виспянского закрылся традиционный фестиваль советской драматургии.

Лучшие театральные коллективы ПНР показали восемь пьес советских авторов.

(ТАСС).

Линии высоковольтных передач, стрелы башенных кранов, нефтяные вышки, мощные гидро- и теплоэлектростанции. Все это — приметы новой Индии, вступившей на путь индустриализации.

«Становым хребтом национальной экономики» назвал сталь основатель независимой Индии Джавахарлал Неру, горячий сторонник установления отношений дружбы и всестороннего сотрудничества с Советским Союзом. Не случайно поэтому, что первенцем советско-индийского экономического и технического сотрудничества стал металлургический завод в Бхилаи.

В самом центре Индии расположен штат Мадхья-Прадеш, который славится своими минеральными богатствами — железной рудой и углем, бокситами и апатитами, медью и полиметаллическими рудами. В восточной части штата находилась небольшая деревушка Бхилаи, название которой теперь вошло в историю независимой Индии и навсегда связало с построенным здесь при содействии СССР первым государственным металлургическим заводом.

Вряд ли где-либо в Индии можно было найти более подходящее место для этого металлургического гиганта. Недалеко от Бхилаи — крупные месторождения замечательной железной руды, содержащей около 70 процентов железа. К северу от него богатые залежи угля, поблизости вода, месторождения доломитов и известняков, а возле города Нагпур добывается марганцевая руда. Словом, здесь есть все для успешного развития отечественной металлургии.

«Нет надобности доказывать важное значение бхилайского завода для развития национального хозяйства Индии. — так начал беседу с нами генеральный директор завода П. Кандхал. — Наша страна создает многоотраслевое хозяйство, и мы хорошо понимаем, что развитие тяжелой индустрии — залог социально-экономического прогресса. Строительство нашего завода положило начало освоению природных богатств огромного района центральной Индии. Наше детище — крупное металлургическое предприятие страны. Оно выплавляет более трехсот стали, произведенной в Индии».

Сейчас бхилайский завод переживает вторую молодость. Вновь, как и в 1956 году, здесь ведутся крупные строительные работы, экскаваторы вынимают тысячи кубометров земли. Это накладывается благ для расширения завода, что позволит повысить его производственную мощность сначала до 4, а затем и до 7,2 миллиона тонн стали в год.

О работе советских специалистов в Бхилаи с большой теплотой говорят заместитель директора завода по строительству Т. В. Мэтью: «Сейчас, как и семнадцать лет назад, советские и индийские строители закладывают фундаменты новых доменных печей и сталелитейных цехов. Своим совместным самоотверженным трудом они продолжают возводить и здание дружбы двух великих народов. Можно со смелостью сказать, что для будущих поколений людьми этого трудового подвига будут не только могучие домны и сталь, но и братское единение сердец советских и индийских тружеников».

Взять, к каким упорством и энтузиазмом трудятся здесь рабочие — бывшие пятнадцатилетние крестьяне, — невольно вспоминаешь слова Джавахарлала Неру о том, что «Бхилаи — один из тех мест, которые являются символом новой эпохи в жизни Индии».

Бхилаи стал своеобразной школой индийских металлургов. С помощью советских специалистов почти 16 тысяч индийских рабочих и мастеров получили здесь новые специальности, а свыше 700 рабочих и техников были посланы отсюда на учебу в Советский Союз. Многие из них занимают сейчас руководящие посты не только в Бхилаи, но и в Бокаро, где при содействии СССР сооружается второй крупный металлургический завод, мощность которого после завершения строительства должна составить 10 миллионов тонн стали в год.

...Бокаро. Идя по его широким зеленым улицам с многоэтажными домами, трудно себе представить, что всего пять лет назад здесь была маленькая деревушка с глинобитными и соломенными хижинами.

43-градусная жара. Земля, потрескавшаяся от палящего солнца, и ни дуновения ветерка. В окрестностях Бокаро добывается высококачественный коксующийся уголь, в неподалеку, в Кирибуру, обнаружены большие запасы железной руды. Кажется, сама природа подготовила тут огромную строительную площадку для крупнейшего не только в Индии, но и во всей Юго-Восточной Азии металлургического комплекса.

Индийское правительство возлагает большие надежды на Бокаро. Здесь будут не только выплавлять сталь, но и производить толстый листовой прокат, в котором ощущается огромный дефицит. С завершением строительства даже первой очереди этого завода Индия сможет отказаться от импорта из-за рубежа стального проката. Металлурги Бокаро радуют страну своими успехами. Уже в этом году завод дает первую сталь. Завершаются отделочные работы и на второй домне, которая будет сдана в эксплуатацию в начале 1974 года.

...Жарко. Раскаленный воздух обжигает легкие. Но не ослабевают темпы работ на строительстве второй, третьей и четвертой доменных печей. Только, может быть, немного чаще обычного заходят рабочие в дежурку, где прохладно от установленных кондиционеров охлаждения воздуха и где можно выпить крепкого индийского чая. Потные лица. Рубахи — хоть выжми. Трудно — но у всех в глазах какой-то особый блеск, рожденный радостью созидательного труда на благо родины.

Разговорились. Собеседники попались знающие, с большим опытом работы. «Работаю здесь с 1968 года, — говорит инженер-электрик В. П. Сингх, — а начинал я еще в Бхилаи. Так что в общей сложности работаю с советскими специалистами десять лет и могу с полным основанием сказать, что это наши искренние, испытанные друзья».

«Бухарью у нас на глазах советские специалисты превращают полуграмотных индийских чернорабочих в квалифицированных специалистов, — вступает в разговор другой инженер — Гавиндрама Сексария, неплохо владеющий русским (почти год он пробыл на практике в Советском Союзе). — Так было в Бхилаи, так же мы видим и здесь, в Бокаро».

«Мы благодарны Советскому Союзу, который оказывает нам огромную помощь в индустриализации нашей страны», — заявила премьер-министр Индии Индира Ганди на митинге в честь пуска в строй первой доменной печи Бокаро.

С кем бы из индийских рабочих, техников и инженеров в Бхилаи и Бокаро ни приходилось разговаривать в эти дни, все они единодушно подчеркивают, что официальный дружественный визит в Индию Генерального секретаря ЦК КПСС Л. И. Брежнева окрепит новую страницу в истории взаимоотношений наших скрепленных историческим договором о мире, дружбе и сотрудничестве между Индией и СССР.

«Высокий мир и дружбу» назвал визит в Индию Л. И. Брежнева секретарь министерства тяжелой промышленности Индии М. Сомал, на протяжении нескольких лет руководивший строительством завода в Бокаро. «Я уверен, — подчеркнул М. Сомал в беседе с нами, — что индийский народ окажет советскому руководителю самый горячий прием на нашей гостеприимной земле и сделает все, чтобы этот исторический визит послужил делу мира и безопасности в Азии и во всем мире».

Н. КОЛЬЦОВ.

ПУЛЬС ПЛАНЕТЫ

ФАКТЫ • СОБЫТИЯ • КОММЕНТАРИИ

ЭНЕРГЕТИЧЕСКИЙ КРИЗИС ОБОСТРЯЕТСЯ

Обострение энергетического кризиса на Западе — по-прежнему одна из ведущих тем мировой печати. Телеграфные агентства, печать приносят все новые и новые сообщения о затруднениях со снабжением нефтью во многих зарубежных странах. В этих сообщениях подчеркивается увеличение цен на различные виды горючего. Сообщается о мерах, предпринимаемых в целях ограничения потребления нефтепродуктов.

БОНН. Энергетический кризис на Западе использует нефтяными концернами для увеличения своих прибылей. В Западной Германии, отмечает газета «Ди вельт», за последние две недели цены на жидкое топливо, используемое для обогрева жилищ, возросли в два раза. Главные виновники этого — нефтяные концерны. Компания «Галф ойл» в третьем квартале текущего года увеличила прибыли на 91 проц. По сравнению с тем же периодом прошлого года, «Стандард ойл» — на 80,7 проц. и «Мобил ойл» — на 63 проц.

ТОКИО. Японские судоходные компании испытывают значительные затруднения в связи с обострением нефтяного кризиса на Западе. Все большее число судов простаивает в иностранных портах из-за трудностей с получением топлива. Как заявили представители крупнейшей японской судоходной компании «Нитпон юсен кайся», по этой причине суда задерживаются в Пирее, Роттердаме, Сингапуре и других портах мира.

ГААГА. Компания «Эссо» в Голландии решила закрывать свои бензоколонки в вечерние часы и рационировать продажу бензина. Одновременно предусматривается сократить поставки горючего розничным предприятиям. Ожидается, что этому примеру последуют и другие международные нефтяные компании.

СТОКГОЛЬМ. Шведское правительство призвало граждан и фирмы страны сократить уже в декабре потребление нефти и электроэнергии на 15 процентов.

Выступая на пресс-конференции, министр торговли Ч.-У. Фельт сообщил, что в случае дальнейшего сокращения поставок нефти правительство введет нормирование нефтепродуктов и электроэнергии. Соответствующий законопроект, сказал он, внесен на рассмотрение риксдага.

(ТАСС).

ВЫХОД В ОТКРЫТЫЙ КОСМОС

НЬЮ-ЙОРК, 23 ноября. (ТАСС). Члены экипажа орбитальной станции «Скайлэб» У. Поуг и Э. Гибсон успешно совершили первый выход в открытый космос. Они провели там 6 часов 35 минут, выполнив план намеченных работ. Космонавты заменили кассету с пленкой в комплекте астрономических приборов и отремонтировали антенну одного из приборов, предназначенных для исследования природных ресурсов.

Примерно в 3 часа 20 мин. московского времени 23 ноября Поуг и Гибсон возвратились на борт орбитальной станции.

ВОЕННЫЕ ОПЕРАЦИИ ПАТРИОТОВ АНГОЛЫ

ЛУСАКА, 23 ноября. (ТАСС). Борцы за свободу Анголы продолжают наносить ощутимые удары португальским колонизаторам. Как сообщается в военной сводке Народного движения за освобождение Анголы (МПЛА), вооруженные отряды патриотов при поддержке артиллерии уничтожили на прошлой неделе португальский военный лагерь в Макондо и нанесли противнику серьезный урон.

Двумя днями позже бойцы другого отряда МПЛА совершили нападение и районе Лутембо на автоколонну противника, которую сопровождал усиленный конвой. В результате этой операции колонизаторы потеряли 23 португальца убитыми. Уничтожены пять автомашин, захвачены боеприпасы, снаряжение и другие военные трофеи.

Высланные португальским командованием восемь вертолетов с воинскими подкреплениями, указывается в сводке, совершили посадку на минные поля, установленные патриотами, и подорвались.

Помогают колонизаторам

НЬЮ-ЙОРК, 23 ноября. (ТАСС). В обмен за использование баз на Азорских островах, в частности, для переброски вооружений в Израиль во время военных действий на Ближнем Востоке, США оказывают Португалии военную помощь, которую Лиссабон обращает против освободительного движения народов Мозамбика, Анголы и Гвинеи-Бисау. Об этом пишет газета «Крисчен сайенс монитор», ссылаясь на осведомленные источники в конгрессе США.

Газета напоминает, что по нынешнему соглашению об использовании американо-португальских военно-морских баз на Азорских островах США обязались предоставить Португалии кредиты на 400 млн. долларов. Согласно докладу члена палаты представителей Ч. Диггса, с 1946 по 1972 год американская помощь Португалии, не считая этих кредитов, составила 571,8 млн. долларов, из которых 344 млн. пошли на военные цели. Объем этой помощи в последние годы непрерывно растет.

«Крисчен сайенс монитор» отмечает, что в сенат была внесена поправка к законопроекту об иностранной помощи, запрещавшая использование американской военной помощи в колониальных войнах Португалии в Африке. Однако 14 ноября эта поправка была «смягчена» в согласительной комиссии сената и палаты представителей и запрет в отношении Португалии был отменен.

ЗАЯВЛЕНИЕ ПРЕМЬЕР-МИНИСТРА ЯПОНИИ

ТОКИО, 23 ноября. (ТАСС). Израиль должен как можно быстрее уйти с территорий, которые он оккупировал во время войны 1967 года, заявил в выступлении по телевидению премьер-министр Японии Какуэй Танака.

Если это не будет осуществлено, подчеркнул премьер-министр, японское правительство должно будет пересмотреть свои отношения с Израилем.

В опубликованном ранее заявлении японского правительства говорится, что правительство Японии поддерживает резолюцию Совета Безопасности ООН, предусматривающую вывод израильских войск со всех оккупированных арабских территорий.

Завершен обмен военнопленными

ЖЕНЕВА, 23 ноября. (ТАСС). Международный комитет Красного Креста сообщил, что завершен проходивший с 15 ноября под наблюдением комитета обмен военнопленными между Египтом и Израилем.

Положение в Камбодже

ПАРИЖ, 23 ноября. (ТАСС). Силы освобождения Камбоджи значительно расширили контролируемый ими район вдоль автодороги № 4. Они заняли расположенный на этой важнейшей автомагистрали страны населенный пункт Мохассенг и находятся в десяти километрах от города Компонгспы, административного центра одноименной провинции.

Как сообщают из Пномпеня, в ходе боев на дороге № 4 войска пномпеньского режима понесли тяжелые потери. Их положение особенно осложнилось в последние дни, после того как пномпеньское командование было вынуждено отказаться от использования собственной авиации. Этот приказ последовал вслед за бомбардировкой 19 ноября резиденции Лон Нола самолетом, поднявшимся со столичной авиабазы Почентонг.

В МИРЕ ИНТЕРЕСНОГО

Картина далмацкого художника

Под картиной «Милосердный самаритянин», которая экспонируется во Львовской картинной галерее, появилась новая этикетка. Автором произведения назван не итальянский живописец Джованни Баттиста Пьяцетта, а далмацкий художник Федерико Бенковач (1677—1753 годы).

Эта картина была приобретена гарлерей из частного собрания в 1907 году и по сходству с работами итальянского живописца определялась как произведение, принадлежащее его кисти. Но сотрудница ленинградского Эрмитажа М. Щербачева, побывавшая недавно с этой картиной, взяла под сомнение ее авторство. Начался поиск. Заведующий отделом западного искусства Львовской картинной галереи В. Овсейчук, проведя кропотливую исследовательскую работу, установил, что им является далмацкий художник Федерико Бенкович. Таким образом, раздел художественного изобразительного искусства во Львовской картинной галерее пополнился еще одним выдающимся произведением.

Лоция ведет в историю

История русской лоцманской службы на Балтике от XII века до наших дней стала предметом исследования старейшего ленинградского лоцмана И. И. Семенова. Сорок лет он на флоте, и все эти годы собирает материалы о зарождении мореплавания, развитии судоходства и внешней торговли.

Данные, обобщенные Игорем Ивановичем, занятся карторафов, которые ими его рекомендации при составлении лоции Финского залива. Советы ветерана-балтийца пригодились и при издании наставления по проводке судов в Ленинградский порт.

В коллекции лоцмана — уникальная картотека, в ней собраны «личные дела» большинства историй плавания по Балтике. У каждого из них — свои «судьбы». В годы войн они служили бастионами. В их биографиях — немало трагических страниц, когда на песчаных отмелях и подводных скалах терпели кораблекрушения моряки.

Заводской зоопарк

Человек с портфелем вошел в вольер к молодым лосятам, и тотчас же к нему устремились животные и начали теребить портфель.

Это вызвало дружную улыбку работников Западносибирского зоологического комбината.

— Смотрика, Иван Дмитриевич, и эти рауст в твой звериниц! Словно понимают, что в портфеле завтрака на них...

Комбинат ведет отлов зверей и птиц по всей Сибири для зоопарков страны и на экспорт. Сюда часто приезжают представители крупных зоопарков. Но, пожалуй, с особой симпатией здесь встречают Ивана Дмитриевича Мыльцева из Абакана. Мыльцев — рабочий одного из крупнейших предприятий пищевой промышленности Абакана, а звериниц создан год назад по решению профсоюзной организации предприятия из общественных начал.

(ТАСС).

Криптограмма „Космос"

Составил С. НИКИТИН

Отгадав криптограмму, вы прочитаете отрывок из стихотворения о достижениях нашей науки в освоении космоса.

I. 11-12-11-12-13-14-15 — пионер освоения космоса.

II. 1-6-2-1-16-12 — небесное тело, видимое простым глазом в форме светящегося тюка на небе.

III. 4-2-7-15-7-6 — советский космонавт, впервые вышедший в открытый космос.

IV. 8-12-3-7-4-19-9 — летательный аппарат тяжелее воздуха.

V. 3-12-10-12-13-7-6 — бортинженер космического корабля «Союз-12».

VI. 20-7-8-12-16-10-12 — спуск и приземление космического корабля.

VII. 19-9-17-13-21 — стержень для центровки разъемных частей конструкций.

VIII. 22-6-7-8-9 — часть самолета.

IX. 8-9-5-11 — флаг, знамя.

3	17		10	7	8	3	7	8		1	12	
6	7	19	6	17	6	12	5		8	3		
2	4	7		8	6	2	13	18	14			
4	14		15	2	7		7	16	14	15		
20	7	4	19	9		20	7	14				
8	9	14	15	2		16	2	13				
1	12	15	21	5	3		15	2	9			
20	13	2	16	2	4	12						
							10	7	11	16	12	
							9	12	10	14	22	
							6	17	8	7	9	
							16	7	8	9	14	11
							15	12	13	7	16	

ОТВЕТЫ НА ЧАЙНВОРД «СПОРТ», ОПУБЛИКОВАННЫЙ В 37-м ВЫПУСКЕ «ВЕСЕЛОЙ СУББОТЫ»

I. Старт. 2. Тренер. 3. Рапира. 4. Акробат. 5. Трамплин. 6. Нокдаун. 7. Нападс. 8. Конькн. 9. Иванов. 10. Власов. 11. Волейбол. 12. Лидер. 13. Рукопожа. 14. Арбитр. 15. Рекорд. 16. Диск. 17. Конькобс. 18. Спорт. 19. Тайм. 20. Мастер. 21. Рюкзак. 22. Кросс. 23. Санкев. 24. «Водник». 25. Канада. 26. Адапт. 27. Трап. 28. Приз. 29. Забег. 30. Греция. 31. Ядро. 32. Озеров. 33. Виртуоз. 34. Занятия. 35. Яхтсмен. 36. Новиков. 37. Вельбот. 38. Табло. 39. Отбос.

ВЕСЕЛАЯ СУББОТА

Выпуск № 38

Солдатские шутки

Старшина роты отчитывал рядового Иванова:

— Ваши увертки бесполезны. По крайней мере двое ваших сослуживцев видели вас курящим в неположенном месте.

— Возможно, двое сослуживцев меня и видели курящим в неположенном месте, — отвечал ему солдат. — Но я вам могу указать по крайней мере сотню однополчан, которые меня там не видели.

* * *

— Вы уже второй год обещаете нам создать при клубе коллектив художественной самодеятельности, — говорили воины начальнику клуба.

— Вот видите, значит, я свою точку зрения не меняю, — отвечал всякий раз тот.

ЮМОР НАШИХ ДРУЗЕЙ

КВИНТЭССЕНЦИЯ

— Шереговец Гуморек! — спрашивает капрал Вонсик подчиненного. — Что нужно делать, когда увидишь тощего человека?

— Простое дело, товарищ капрал. Во-первых, необходимо извлечь человека из воды, а затем воду из человека...

ОТГОВОРКА

Патруль на улице задержал бегущего молодца.

— У вас нет увольнительной? И вообще, куда вы так торопитесь?

— Бегу в казарму прямо с новогоднего вечера...

— Как это? Новый год был десять месяцев назад. Сейчас уже ноябрь...

— Вот поэтому так и торопилось...

ПРЯМАЯ

Во время сдачи экзаменов в военном училище спрашивают одного из курсантов:

— Что такое прямая?

— Редко встречаемое расстояние между замыслом и результатом.

ЛЕТАЮЩИЕ ТАРЕЛКИ

Одного из молодых летчиков спросили журналисты, не видел ли он когда-нибудь летающие тарелки.

— Конечно, на четырнадцатый день после свадьбы.

ЛОКОМОТИВ

Жолнеж провожает девушку на вокзале.

— Куда ты в конце концов едешь? — спрашивает он ее.

— В Краков.

— И что тебя туда тянет?

— Локомотив...

ВОСПИТАННОСТЬ

— Товарищ капрал, вы сидите на моей шапке.

— А что, коллега, вы уже уходите?

Без труда

Он овладел ораторским уменьем
И говорил красиво без труда.
Глаголом жег, сверкал
определеньем,
Не говорил лишь только «нет» и «да».

Г. ГОРОДЕЦКИЙ.

МОРСКАЯ ДУША.

Изощутка капитана медицинской службы М. Величко.

В ДОМЕ ОФИЦЕРОВ

24 ноября

ГЛАВНОЕ ЗДАНИЕ. Кинозал. Для детей сборник мультипликационных фильмов. **«Ну, погоди!», «Кто сказал «мяу?», «Золотая антилопа».** Начало в 15.00. Новый художественный кинофильм **«Преступление во имя порядка».** Производственная студия «Пасифик-Рикорд» Франция. В основе фильма, созданного по роману Жана Лаборде, — расследование дела о скончавшемся от пыток арестованном в одном из провинциальных комиссариатов. Начало в 17.00, 19.00, 21.00. Большая кинопрограмма **«Два мира — две идеологии».** Начало в 21.00. Актовый зал. Молодежный бал. Начало в 21.00.

КИНОЛЕКЦИОННЫЙ ЗАЛ. Для детей новый широкоэкранный художественный кинофильм **«Капитан Джек».** Начало в 17.00. Новый широкоэкранный художественный кинофильм **«Шах королеве бриллиантов».** Производство Рижской киностудии. Фильм рассказывает о работе сотрудников милиции и прокуратуры, разоблачивших группу убийц и валютных спекулянтов. В основу фильма положены реальные события. В ролях: А. Пупуре, Г. Цилинский, Л. Озолиня и другие. Начало в 19.00.

Ответственный редактор А. П. ОСИКА.

Адрес редакции: 002961, Полевая почта 02961-Р. Типография газеты «Знамя победы».

Заказ № 274.

Г690274.