За нашу Советскую Родину!

ЗНАМЯ ПОБЕДЫ

ЕЖЕДНЕВНАЯ ГАЗЕТА СЕВЕРНОЙ ГРУППЫ ВОЙСК

№ 20 (9628) | Четверг, 24 января 1974 года | Год издания 35-й

ДЕЛЕГАТЫ XIII ПАРТИЙНОЙ КОНФЕРЕНЦИИ СГВ

ИДЕТ БОЕВАЯ УЧЕБА

В ПОЛЕ — ПО-БОЕВОМУ

Зимняя боевая учеба в полном разгаре. На полигонах и стрельбищах, танкодромах и тактических полях личный состав частей и подразделений Северной группы войск настойчиво совершенствует свои знания и навыки, стремится успешно решить сложные задачи дальнейшего повышения боевой готовности, совершенствования ратного мастерства, полностью выполнить принятые на себя высокие социалистические обязательства. Напряженная борьба воинов за отличное качество каждого занятия, эффективное использование учебного времени — их конкретный ответ на Обращение Центрального Комитета КПСС к партии, к советскому народу, достойный вклад в укрепление военного могущества Советской Родины.

Большое внимание в эти дни уделяется полевой выучке подразделений, и особенно ее сердцевине — тактической подготовке. Поучительно, в обстановке, максимально приближенной к боевой, прошли недавно ночные тактические учения с боевой стрельбой в танковой роте, где служит офицер В. Заворотний. После совершения трудного марша подразделение точно в назначенное время развернулось в боевую линию, дружно атаковало «противника». Личный состав действовал инициативно, умело сочетал огонь и движение, грамотно решал поставленную перед ним задачу. В результате маневра и точной стрельбы были полностью уничтожены пушечные цели и большое количество пулеметных.

Успех проведенного учения был обеспечен тщательной и всесторонней подготовкой. Руководитель творчески разработал его замысел, хорошо продумал план. Характер обороны «противника», расположение его сил и средств требовали от наступающих не только умения правильно вести разведку ночью, определять дальности до целей и метко поражать их, но и проявления сообразительности, тактически грамотной оценки обстановки, четкого взаимодействия, навыков маневрирования. Конечно, нелегко было танкистам действовать в сложных условиях, но они понимали, что именно здесь, в поле, в борьбе с трудностями, приобретается умение побеждать сильного, хорошо вооруженного противника.

Тактические занятия и учения — главное средство воспитания воли, смелости, мужества, решительности, инициативы и находчивости. Все это предъявляет высокие требования к их организации. И правильно поступают те командиры, которые создают на учениях сложную, динамичную обстановку, изображают «противника» хитрым, активным, хорошо вооруженным, ставят перед подразделениями задачи, для выполнения которых требуется большое напряжение моральных и физических сил, учат офицеров и сержантов верно оценивать обстановку на поле боя, самостоятельно принимать и настойчиво обосновывать решения.

Тактические учения, особенно с боевой стрельбой, справедливо считают высшей формой обучения. И прежде всего потому, что проводятся они в комплексе с другими дисциплинами. Воины отрабатывают вопросы огневой, инженерной подготовки, защиты от оружия массового поражения и получают наиболее полное представление о современном бое. Но это только в правильное представление о современном бое. Но это только в том случае, когда такое учение тщательно готовится, когда командиры не допускают упрощений и послаблений.

Между тем, на тактических занятиях и учениях порой можно наблюдать шаблонные, а то и вовсе нетрадиционные действия. При атаке «противника» нередко применяется прямолинейное движение, при отражении контратак не соблюдаются меры маскировки, для укрытий не используются складки местности. Именно с такими «прогрессистами» проходили занятия в подразделении, где служит коммунист Н. Воронцов. Наступление велось здесь в скученных боевых порядках, танки двигались вслед сообщенных интервалах.

При подведении итогов прошлого учебного года отмечалось, что некоторые командиры не умеют управлять подразделением, не распределяют цели. Бывны ведут стрельбу стихийно, а результате чего один мишени поражаются несколькими снарядами и десятками пуль, а другие остаются «чистыми». Подобные ошибки кое-где допускаются и сейчас. А отдельные офицеры стремятся к тому же дать побольше боеприпасов подстрелкам, умелым наводчикам танковых орудий, лучшим стрелкам, надеясь, что опытные создаты успешнее справятся с задачей. Но они забывают, что этим самым наносят большой вред качеству обучения воинов, нарушают равномерность их подготовки. Такой подход в корне неверен. Командир в любом случае должен исходить из интересов постоянного повышения боевой готовности подразделения. А это значит, что каждый солдат, сержант, прапорщик и офицер, каждый специалист должен иметь высокую полевую выучку, в совершенстве владеть вверенным ему оружием.

Занятиям в поле следует всегда уделять самое серьезное внимание, добиваться, чтобы они носили поучительный, напряженный характер, являлись для данного состава подлинной школой боевого мастерства. В процессе отработки тактической школой боевого мастерства. В процессе отработки тактических тем командиры стремятся точно познать природу наступательного, оборонительного, встречного боя, научиться действовать в разведке, выполнять боевую задачу в условиях применения противником оружия массового поражения, вести борьбу с танками, зажигательными веществами. Важную роль в совершенствовании полевой выучки личного состава играет соревнование. Состязательный момент значительно повышает старание и активность обучаемых, создает душевный подъем и в конечном счете позволяет добиваться более значительных результатов в подготовке каждого воина в отдельности и подразделения в целом. Именно поэтому умелое руководство развернувшимся соревнованием на дальнейшее повышение боеготовности, отличное знание и сбережение оружия и военной техники являются важнейшей задачей офицеров, прапорщиков и сержантов.

Постоянную и конкретную помощь командирам в повышении полевой выучки оказывать политработники, партийные и комсомольские организации. Их задача — направлять партийно-политическую работу на умелое и успешное решение учебно-боевых задач, высокую исполнительность и организованность. Очень важно также оперативно освещать успехи передовых солдат, отделений, экипажей, расчетов, взводов, проанализировать опыт отличников, мастеров боевых специальностей, непримиримо относиться к недостаткам, отступлениям от уставных требований. Коммунисты и комсомольцы обязаны показывать личный пример высокого напряжения в учебе, в преодолении трудностей.

XXIV съезд КПСС поставил перед Вооруженными Силами задачу быть в постоянной готовности отразить любое нападение, откуда бы оно ни исходило. Это требование партии должен постоянно помнить каждый наш воин. На всех полевых занятиях и учениях настойчиво действовать так, чтобы изо дня в день росло боевое мастерство, вырабатывалось умение на полную мощь использовать первоклассное оружие и технику.

Репортаж

АТАКУЮТ ТАНКИ

Стих порывистый ночной ветер. На поле установилась тишина. Когда позднее, зимнее солнце просекло скупыми лучи на верхушки сосен, танкисты сосредоточились вблизи опушки леса. Командиры, собравшись в голове колонны, склонились над картой. Предстояло выполнить сложную задачу — нанести внезапный фланговый удар по опорному пункту «противника». Личный состав действовал инициативно, умело сочетал огонь и движение, грамотно решал поставленную перед ним задачу. В результате маневра и точной стрельбы были полностью уничтожены пушечные цели и большое количество пулеметных.

Успех проведенного учения был обеспечен тщательной и всесторонней подготовкой. Руководитель творчески разработал его замысел, хорошо продумал план. Характер обороны «противника», расположение его сил и средств требовали от наступающих не только умения правильно вести разведку ночью, определять дальности до целей и метко поражать их, но и проявления сообразительности, тактически грамотной оценки обстановки, четкого взаимодействия, навыков маневрирования. Конечно, нелегко было танкистам действовать в сложных условиях, но они понимали, что именно здесь, в поле, в борьбе с трудностями, приобретается умение побеждать сильного, хорошо вооруженного противника.

Тактические занятия и учения — главное средство воспитания воли, смелости, мужества, решительности, инициативы и находчивости. Все это предъявляет высокие требования к их организации. И правильно поступают те командиры, которые создают на учениях сложную, динамичную обстановку, изображают «противника» хитрым, активным, хорошо вооруженным, ставят перед подразделениями задачи, для выполнения которых требуется большое напряжение моральных и физических сил, учат офицеров и сержантов верно оценивать обстановку на поле боя, самостоятельно принимать и настойчиво обосновывать решения.

Тактические учения, особенно с боевой стрельбой, справедливо считают высшей формой обучения. И прежде всего потому, что проводятся они в комплексе с другими дисциплинами. Воины отрабатывают вопросы огневой, инженерной подготовки, защиты от оружия массового поражения и получают наиболее полное представление о современном бое. Но это только в правильное представление о современном бое. Но это только в том случае, когда такое учение тщательно готовится, когда командиры не допускают упрощений и послаблений.

Между тем, на тактических занятиях и учениях порой можно наблюдать шаблонные, а то и вовсе нетрадиционные действия. При атаке «противника» нередко применяется прямолинейное движение, при отражении контратак не соблюдаются меры маскировки, для укрытий не используются складки местности. Именно с такими «прогрессистами» проходили занятия в подразделении, где служит коммунист Н. Воронцов. Наступление велось здесь в скученных боевых порядках, танки двигались вслед сообщенных интервалах.

При подведении итогов прошлого учебного года отмечалось, что некоторые командиры не умеют управлять подразделением, не распределяют цели. Бывны ведут стрельбу стихийно, а результате чего один мишени поражаются несколькими снарядами и десятками пуль, а другие остаются «чистыми». Подобные ошибки кое-где допускаются и сейчас. А отдельные офицеры стремятся к тому же дать побольше боеприпасов подстрелкам, умелым наводчикам танковых орудий, лучшим стрелкам, надеясь, что опытные создаты успешнее справятся с задачей. Но они забывают, что этим самым наносят большой вред качеству обучения воинов, нарушают равномерность их подготовки. Такой подход в корне неверен. Командир в любом случае должен исходить из интересов постоянного повышения боевой готовности подразделения. А это значит, что каждый солдат, сержант, прапорщик и офицер, каждый специалист должен иметь высокую полевую выучку, в совершенстве владеть вверенным ему оружием.

Занятиям в поле следует всегда уделять самое серьезное внимание, добиваться, чтобы они носили поучительный, напряженный характер, являлись для данного состава подлинной школой боевого мастерства. В процессе отработки тактической школой боевого мастерства. В процессе отработки тактических тем командиры стремятся точно познать природу наступательного, оборонительного, встречного боя, научиться действовать в разведке, выполнять боевую задачу в условиях применения противником оружия массового поражения, вести борьбу с танками, зажигательными веществами. Важную роль в совершенствовании полевой выучки личного состава играет соревнование. Состязательный момент значительно повышает старание и активность обучаемых, создает душевный подъем и в конечном счете позволяет добиваться более значительных результатов в подготовке каждого воина в отдельности и подразделения в целом. Именно поэтому умелое руководство развернувшимся соревнованием на дальнейшее повышение боеготовности, отличное знание и сбережение оружия и военной техники являются важнейшей задачей офицеров, прапорщиков и сержантов.

Постоянную и конкретную помощь командирам в повышении полевой выучки оказывать политработники, партийные и комсомольские организации. Их задача — направлять партийно-политическую работу на умелое и успешное решение учебно-боевых задач, высокую исполнительность и организованность. Очень важно также оперативно освещать успехи передовых солдат, отделений, экипажей, расчетов, взводов, проанализировать опыт отличников, мастеров боевых специальностей, непримиримо относиться к недостаткам, отступлениям от уставных требований. Коммунисты и комсомольцы обязаны показывать личный пример высокого напряжения в учебе, в преодолении трудностей.

XXIV съезд КПСС поставил перед Вооруженными Силами задачу быть в постоянной готовности отразить любое нападение, откуда бы оно ни исходило. Это требование партии должен постоянно помнить каждый наш воин. На всех полевых занятиях и учениях настойчиво действовать так, чтобы изо дня в день росло боевое мастерство, вырабатывалось умение на полную мощь использовать первоклассное оружие и технику.

ОТ ЦЕНТРАЛЬНОГО КОМИТЕТА КПСС, ПРЕЗИДИУМА ВЕРХОВНОГО СОВЕТА СССР И СОВЕТА МИНИСТРОВ СССР

Центральный Комитет КПСС, Президиум Верховного Совета СССР и Совет Министров СССР с глубоким прискорбием извещают, что 22 января 1974 г. на 72-м году жизни скоропостижно скончался Антанас Юозович Снечкус—член Центрального Комитета КПСС, депутат Верховного Совета СССР, первый секретарь ЦК Компартии Литвы, Герой Социалистического Труда.

ЦЕНТРАЛЬНЫЙ КОМИТЕТ КПСС | ПРЕЗИДИУМ ВЕРХОВНОГО СОВЕТА СССР | СОВЕТ МИНИСТРОВ СССР

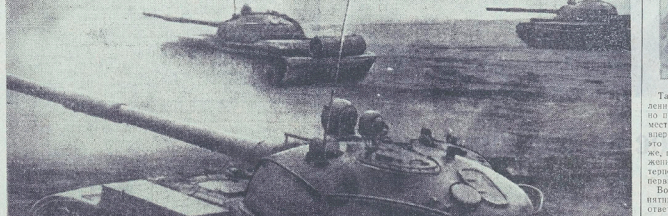

Танк фыркнув мотором, медленно тронулся с места и, плавно покачиваясь на неровностях местности, быстро помчался вперед. Все, кто находился в это время на исходном рубеже, пристально следили за движением боевой машины, с нетерпеливым волнением ждали первых выстрелов.

Волнение танкистов было понятным. Предстояло выполнить ответственное упражнение по стрельбе из танкового оружия. К нему экипажи готовились упорно и заблаговременно. Изучали теорию, тренировались в отыскании целей, определении расстояния до них, учились дружным, согласованным действиям, без чего невозможно добиться высокого огневого мастерства.

Словом, танкисты эти времени не теряли. И все же знали, что успех стрельбы в какой-то мере будет зависеть от того, каким будет старт боевой машины. Именно он, этот первый условный результат, создает определенный настрой экипажа, который поможет ему добиться успеха и в конечном счете обеспечит успех.

Из стволов танка острым жалом вылетело пламя. Грохнул выстрел. Таяк без остановки двигался вперед. Снова прогремел оглушительный раскат. А через некоторое время четко, с ровными промежутками времени застрекотал пулемет...

Когда танк в клубах дыма и пыли возвратился в исходное положение, все уже знали, что коммунист старший лейтенант Геннадий Кравченко выполнил упражнение на «отлично». Ударное начало!

Член КПСС офицер Геннадий Михайлович Кравченко всегда там, где трудно, где надо воодушевить сослуживцев не только призывным словом, но и личным примером.

Включившись в соревнование за дальнейшее повышение боевой готовности, отличное знание и сбережение оружия и военной техники, он настойчиво совершенствует свои знания и навыки, методическое мастерство. Особое внимание уделяет огневой подготовке. И в этом он достиг больших успехов. На его груди красуется знак специалиста первого класса.

Но не только о своих личных успехах заботится коммунист. Все свои силы и энергию он отдает борьбе за то, чтобы каждый экипаж был крепкой, сколоченной, отлично подготовленной боевой единицей.

Недавно коммунист Г. Кравченко много внимания уделяет проведению решений необходимого в 1973 г.) Пленума ЦК КПСС, разъясняет сослуживцам на задачи, вытекающие из Обращения Центрального Комитета КПСС к партии, к советскому народу, мобилизует их силы на успешное выполнение социалистических обязательств, взятых на текущий учебный год.

На снимке: делегат XIII партийной конференции отличник боевой и политической подготовки, коммунист старший лейтенант Г. КРАВЧЕНКО.

Фото О. Кривопалова.

Лейтенант В. САДЧИКОВ.

На снимке: танки идут в атаку.

Фото О. Кривопалова.

ВЕСТИ РОДИНЫ

ПОБЕДИТЕЛЯМ — ИМЕННЫЕ ТРАКТОРЫ

По улицам Пскова торжественным строем прошла на этих днях колонна тракторов «Беларусь». Ими управляли самые известные в области молодые мастера пахоты.

Этим маршем почета завершилась церемония вручения именных тракторов лучшим молодым механизаторам Псковщины. 24 победителя социалистического соревнования в 1973 году звеньевой Ю. Морозов из совхоза «Гдовский», вырастивший по 253 центнеров картофеля с гектара, кавалер ордена «Знак Почета» И. Иванов из совхоза «Красное знамя», успешно выполняющий личный пятилетний план, и другие их сверстники — были героями торжества, состоявшегося на площади В. И. Ленина. Начинатель стахановского движения на Псковщине, знатный механизатор Н. Е. Егоров и звеньевой из совхоза «Смена» Герой Социалистического Труда Г. И. Сухарина увенчали ударников третьей пятилетки алыми лентами чемпионов. Лауреаты соревнования возложили цветы к подножию памятника В. И. Ленину и заняли место за рулями тракторов, к которым прикреплены таблички «Лучшему молодому механизатору».

Теперь — в родные хозяйства. Работать в 1974 году с еще большей энергией, приумножать урожаи — таков слово дали на митинге передовики соревнования.

(ТАСС).

НОВОСТРОЙКИ «ХИМИЧЕСКОЙ РЕСПУБЛИКИ»

На Верхней Каме вступили в строй два новых мощных предприятия по выпуску минеральных удобрений. Это пятый по очередь третьего Березниковского калийного комбината и Южного горно-обогатительного комплекса в Соликамске общей производительностью 3,3 миллиона тонн солей плодородия в год.

Оба комплекса построены и сданы в эксплуатацию в небывало короткие сроки. Широко использованы достижения современной науки и техники. На обогатительной фабрике третьего Березниковского калийного комбината установлены машины и другое оборудование, внедрена передовая технология обогащения руд. Здесь добытый из земли «самень» поступает на сильвинит проходит все стадии обработки — от измельчения, очищения и до примеси до получения готового продукта — крупнозернистого хлористого калия, применение которого в сельском хозяйстве дает ощутимую прибавку урожая: один центнер калийных удобрений на пятом гектаре увеличивает сбор зерна с гектара.

Третий Березниковский комбинат станет самым крупным предприятием в бассейне. С пуском второй очереди он ежегодно будет давать 3,4 миллиона тонн продукции. Лишь немного уступает этому гиганту Южный горно-обогатительный комплекс в Соликамске мощностью 2,5 миллиона тонн.

Верхнекамское месторождение калийных солей не имеет себе равных в мире ни по их количеству, ни по качеству. Вводные залежи расположены на небольшой глубине и служат надежной базой для развития калийной промышленности.

Около сорока лет назад здесь были получены первые килограммы отечественного хлористого калия. Константин Паустовский писал тогда в очерке «Соль земли»: «Станет ясно, что первая и даже вторая очереди комбината не исчерпают этих запасов, не возьмут из тощей на вид пермской земли всех ее богатств. Уже вырисовывалась мощная индустрия будущего «химической республики», мирового центра калийной промышленности».

«Химическая республика» стала явью. Сегодня в Соликамске действуют два комбината гиганта, и в Березниках — три. На их долю приходится более половины производства калийных удобрений в стране. К концу девятой пятилетки производство удобрений по сравнению с 1970 годом удвоится.

Строители и монтажники вложили обязательство сдать вторую очередь Южного горно-обогатительного комплекса в Соликамске на полгода года раньше установленного срока, а третью его Березниковского комбината — к 7 ноября 1974 года. Химики начали соревнование за высокое освоение новых мощностей.

(ТАСС).

СЕЛЬСКИЕ ВЕСТИ

● **ПСКОВ.** Колхозы и совхозы Псковской области обеспечили себя семенным картофелем. Его приобрели в весе около 120 тысяч тонн. Четыре пятых клубней из этого количества доведено до высших кондиций.

● **БАРНАУЛ.** Сельский водопровод длиною в 2,700 километров решено построить на Алтае. Он обеспечит питьевой водой 16 районов степной и лесостепной зон края.

● **ХАРЬКОВ.** Украинские конструкторы создали комбайн и машина для воздельвания и уборки сахарной свеклы. С нынешнего года их намечено выпускать серийно.

Каждая машина, входящая в комплекс, оригинальна. В частности, например, трехосное шасси для в землю регулируется индивидуально. Это позволяет улучшить качество обработки почвы. Прореживатель имеет унифицированные узлы, действует вдвое быстрее обычного. Самоходный комбайн КС-6 копает корни, доочищает и грузит их в автомашины. Машина оснащена своеобразным «автопилотом», позволяющим убирать корнеплоды на повышенных скоростях даже в ночное время.

● **ВИЛЬНЮС.** Механизаторы колхоза «Кирсна» Ладушкинского района Литвы поставили на линейку готовности последний трактор. На месяц раньше обычного завершен также ремонт навесных и прицепных орудий для весенних полевых работ. Для ремонта этих машин и подготовке техники механизаторам помогла специализация работ. Бригада ремонтников была разделена на три группы, каждая из которых занималась ремонтом определенных узлов и агрегатов. Подобные ремонтные группы созданы более чем в половине хозяйств района. В результате Ладушкинский район первым в республике закончил подготовку сельскохозяйственных орудий, идет к концу также ремонт тракторов.

● **ДУШАНБЕ.** Засушливая осень, морозная зима — таковы были особенности погоды в Таджикистане. Всюду выпадает снег. Но он не обеспечивает даже минимального запаса влаги в почве. Поэтому хозяйства самых засушливых зон республики — Кулябского района, Ленинабадской области и Вахшской долины начали поливы. Чтобы влага проникла на достаточную глубину, поливы ведется по-зяби, где нарезаны борозды. На каждый гектар дается по 1.000—1.200 кубометров воды, что обеспечит хороший запас влаги для получения дружных всходов хлопчатника, кукурузы и других культур.

(ТАСС).

Высокая награда

За большие заслуги в развитии советского кинoискусства Президиум Верховного Совета СССР Указом от 23 января 1974 года наградил киностудию «Мосфильм» орденом Октябрьской Революции.

(ТАСС).

КИРОВАКАНСКИЙ МЕЛАМИН

С полугодовым опережением графика на Кироваканском химкомбинате имени Мясникяна досрочно проектной мощности цех выработки меламина, широко применяемого в электротехнике, в производстве пластмасс, пластиков, красителей.

(ТАСС).

По союзным республикам

ЛИТВА

Выпуск зубофрезерных станков, срок службы которых увеличен в полтора раза, освоил Вильнюсский завод имени 40-летия Октября.

Новая машина — первая из крупной гаммы станков создается предельным сроком службы и высокой стабильностью точности. Решающий вклад в разработку этих агрегатов внесла создания на предприятии «лаборатория надежности». Ее сотрудники — метрологи, конструкторы и технологи внесли ряд предложений, в корне изменивших характер производства.

Сотрудники лаборатории усовершенствовали также технологию обработки деталей станков. На токарных, расточных и фрезерных участках установлены станки с программным управлением, что также позволило точность изготовления изделий.

До конца года коллектив завода подготовит и серийному производству еще две модели станков, срок службы которых предусмотрено продлить вдвое.

КАЗАХСТАН

Первый заказ строителей Кама АЗа выполнил коллектив Алма-Атинского завода низковольтной аппаратуры. В Набережные Челны отгружено около ста распределителей электроэнергии новейшей конструкции. Рабочий ресурс у них вдвое выше, чем у ранее выпускавшихся на предприятии устройств.

Производство новинки особенно примерно вдвое быстрее, чем предусматривалось нормативами. Этому помогло широкое участие новаторов предприятия в разработке технологической оснастки и совершенствовании производственных процессов.

В четвертом году пятилетки для строителей камского автогиганта будет изготовлено около тысячи таких распределительных устройств. На предприятии продолжается поиск внутренних резервов, которые помогут сократить сроки выпуска продукции.

БЕЛОРУССИЯ

Опытно - промышленную партию большегрузных автопоездов на год раньше срока выпустил коллектив Минского автомобильного завода. Новая транспортная машина состоит из тракторного тягача «МАЗ-515Б» и удлиненного прицепа «МАЗ-941». На тягаче установлен дизельный двигатель мощностью 300 лошадиных сил, что позволяет автопоезду с грузом в 25 тонн развивать скорость до 80 километров в час. По проходимости большегрузная машина не уступает колесным тягачам, а четверть превосходит ныне выпускаемые автопоезда.

Автомобилестроители взяли обязательство освоить серийное производство таких машин в текущем году.

УКРАИНА

В Донбассе принята в эксплуатацию шахта «Красная звезда — Глубокая». Она разрабатывает пласты на горизонте 1.213 метров от поверхности.

Проектная мощность этого самого глубокого в угольной промышленности Украины предприятия — 1.800 тысяч тонн антрацита в год, что вдвое больше средней производительности шахт в Донбассе. Здесь освоены новые мощными комплексами, исключающими ручные операции на добыче. Смонтированы уникальные конвейеры для транспортировки угля, подземные трамваи для доставки горняков и местах работы и другая современная техника.

(ТАСС).

Сержанты
опыт, проблемы, суждения

УСТАВ ГЛАСИТ: «КОМАНДИР ОТДЕЛЕНИЯ ОБЯЗАН... РУКОВОДИТЬ СОЦИАЛИСТИЧЕСКИМ СОРЕВНОВАНИЕМ В ОТДЕЛЕНИИ».

Сегодня сержанты делятся своим опытом организации соревнования в отделениях, расчетах, экипажах, рассказывают, как ленинские принципы соревнования помогают им в обучении личного состава.

К СОРЕВНОВАНИЮ — ВЫСОКУЮ ДЕЙСТВЕННОСТЬ

Только что над полигоном отгремели выстрелы. Метко вели огонь по целям гвардии сержанты Сергей Синельник и Мусагали Фазулин. Отличники боевой и политической подготовки, опытные методисты, они умело обучают подчиненных искусству точного выстрела. И способствует этому хорошо организованное и разностороннее социалистическое соревнование.

Сержанты часто обмениваются опытом, делятся мнениями о том, как добиться, чтобы каждый из подчиненный в короткий срок стал мастером меткого огня.

На снимке: гвардии сержанты С. СИНЕЛЬНИК и М. ФАЗУЛИН.

Фото О. Кривошапова.

ГЛАСНОСТЬ: Спрос по большому счету

Как-то на занятиях рядовой Николай Поляков за плохое знание устройства аппаратуры получил низкую оценку. Не подведении итогов руководитель подразделения об этом в присутствии всех весь взвод. А потом, напомнив о высоких социалистических обязательствах коллектива, посоветовал солдату восполнить пробел в знаниях, уделить более серьезное внимание технической подготовке.

Во время перерыва Поляков подошел к обидчику с товарищами.

— Я же не мастер, чтобы знать аппаратуру в совершенстве, до тонкостей разбираться в ее устройстве. А работать не как-нибудь могу. За что же меня укорять!

Но на этот раз Поляков поддержки и сочувствия у товарищей по взводу не нашел.

— А случится в поле, на учениях самая мелкая поломка, сорвет, например, предохранитель — будешь ждать мастера? — говорили в ответ ему сослуживцы. — Нет, так не годится. Мало уметь работать на технике, надо еще и на отличную знать ее. Только тогда можно использовать все ее боевые возможности. Ведь и соревнование-то идет под девизом за дальнейшее повышение боевой готовности, отличное знание и сбережение оружия и военной техники.

— Не забудь и о том, — обратился к нему товарищ по экипажу, — что техническая подготовка — предмет основной. Низкая оценка даже одному человеку может сместь на нет труд всего коллектива. Обязательства мы принимали вместе, вместе их и выполнять должны.

Недолго упрашивал Николая Полякова. Да и трудно было ему стоять на своем, когда никто не поддержал его, не посочувствовал. И должен был он пересмотреть свое отношение к технической подготовке. Потом мы обратили внимание, что засиживается он подолгу за книгами и инструкциями, чаще обращается за практической помощью к более опытным товарищам. И дело пошло у него как надо. Солдат ликвидировал отставание, стал вскоре действительно хорошим специалистом, умеющим не только работать на технике, но и знающим ее устройство.

Вроде бы случай рядовой: отстающему коллектив на отстающего товарища, помог ему глубже понять свои обязанности — и тот избавился от ошибок. А ведь если вдуматься, то это именно соревнование заставило коллектив так строго спросить с сослуживца. Взвод принял высокие обязательства, в одном из пунктов которых записано: «В совершенстве владеть боевой техникой». И когда один товарищ забыл об обязательствах, ему напомнил и руководитель занятий при подведении итогов, и сослуживцы с ним серьезно поговорили. Верно ведь заметил Поляков: его товарищ по экипажу, что обязательства принимали коллективно, все вместе и в ответе за них. Это и есть гласность соревнования, когда и успехи, и неудачи становятся достоянием всего коллектива. А когда знаешь свои оценки за каждое занятие, за каждый день, видишь, чего достиг твой соперник по соревнованию, легче наметить для себя дальнейшие рубежи.

Во время подведения итогов каждый человек у нас характеризуется во всех отношениях: чего идет о качестве его работы, о выполнении нормативов, личной дисциплинированности. Из оценок отдельных солдат складываются показатели экипажа. И тут уже хорошо видно, кто сегодня идет впереди, а кому надо подтягиваться в учебе. И среди воинов не нет спорных мнений: итоги подводятся в присутствии всего взвода, где анализируется работа каждого человека, определяется его место в соревновании. Это помогает своевременно избавляться от имеющихся недостатков, оперативно оказывать помощь отстающим, в короткие сроки осваивать боевую специальность.

Старший сержант В. ФИЛИППОВ.

СРАВНИМОСТЬ: Кто сегодня впереди?

Мне нередко приходится проводить занятия с радистами по специальной подготовке. Есть давно проверенная и определенная их содержанием последовательность. Сначала разминка — групповая тренировка в работе на телеграфном ключе, затем передача буквенных и цифровых текстов под контролем руководителя, а потом — прием на слух заданной телеграфной азбуки. Так проводим занятия и мы. Но чтобы больше узнать о результатах, кому-то заметно отставал от своих товарищей в учебе, а особенно не радовались у него работе на ключе. И тогда солдата на соревнование вызвал его друг рядовой В. Чередников. С этого дня дела пошли гораздо лучше. Несмотря на небольшой срок службы, воин умело запрограммировать себя умелым, настойчивым радистом. Сам он уже сейчас по приему в слух перекрывает норматив первого класса. Стали солдаты заниматься вместе. Мы даже специально выделяли им время на самоподготовку.

Сравнение приемов работы хорошо подготовленного специалиста и его напарника по соревнованию помогло подсказать ряд чисто технических недостатков в методах передачи на ключе рядового О. Щербакова. А когда недостатки были устранены, не составляет особого труда от них избавиться. Были бы проявлены настойчивость и терпение. Так было и на этот раз. Со временем дела у рядового О. Щербакова начали выправляться. Сейчас мы не сомневаемся, что он станет хорошим специалистом.

Вот еще что примечательно. Почти после каждого занятия, а тем более после подведения итогов учебы за день, за неделю, после того как названы победители и отстающие, разговор о результатах соревнования и класса переходящего в жилые помещения. Идет анализ и обсуждение итогов учебы, здесь же нередко выражаются методы дисциплин, наверстывания упущенного. Здесь отличившихся распрашивают о том, кто помогло им добиться высоких результатов. Польза от этого несомненная. Сам воины заинтересованы в наиболее качественной отработке тем, выполнении взятых обязательств.

Младший сержант С. ТЕМИН.

Покоряя нормативы

Перед каждым выездом в поле не занятия по тактико-специальной подготовке все экипажи, как правило, проводят социалистические обязательства, вызывают на соревнование отстающих. Не оставался исключением и экипаж, которым я возглавляю. А цель обязательств проста: не найти ошибок, а выявить победителя. И это дает ощутимые результаты в подготовке специалистов.

Регулярно, практически каждый день, сравнивая результаты, достигнутые воинами, мы добиваемся качественной подготовки специалистов в короткие сроки. Я могу сказать, что многие наши воины уже к концу первого года службы работают по нормативам первого класса. А это большой вклад в повышение боеготовности подразделения.

О том, как соревнование, борьба за первенство в учебе, постоянная сравнимость результатов помогают в овладении специальностью, говорит такой пример.

Не пошло, как говорят, дело рядового О. Щербакова. Он заметно отставал от своих товарищей в учебе, а особенно не радовался у него работа на ключе. И тогда солдата на соревнование вызвал его друг рядовой В. Чередников. С этого дня дела пошли гораздо лучше. Несмотря на небольшой срок службы, воин умело запрограммировать себя умелым, настойчивым радистом. Сам он уже сейчас по приему в слух перекрывает норматив первого класса. Стали солдаты заниматься вместе. Мы даже специально выделяли им время на самоподготовку.

Сравнение приемов работы хорошо подготовленного специалиста и его напарника по соревнованию помогло подсказать ряд чисто технических недостатков в методах передачи на ключе рядового О. Щербакова. А когда недостатки были устранены, не составляет особого труда от них избавиться. Были бы проявлены настойчивость и терпение. Так было и на этот раз. Со временем дела у рядового О. Щербакова начали выправляться. Сейчас мы не сомневаемся, что он станет хорошим специалистом.

Младший сержант С. ТЕМИН.

ПЕРЕД УЧЕНИЯМИ

В полном разгаре зимняя учеба. Каждый выход в поле — серьезное испытание моральных и физических сил воинов, экзамен на боевую зрелость. Успех тактических учений во многом зависит от подготовки к ним. Публикуемые ниже заметки показывают, как это достигается на практике.

Умение действовать

Подразделение совершало марш по пересеченной местности. В одном месте произошла заминка. Глубокий овраг оказался непреодолимым препятствием для колесного транспорта. Он не мог ступить на узкое бревно, переброшенное через ручей. Пришлось искать обходной путь.

Почему солдат проявил нерешительность? Почему в некоторые другие воины подразделения не проявили боевой активности на учениях?

Качество действий воинов в поле зависит не только от их знаний, но и от психологического состояния, от боевого настроя, который создается еще в период подготовки к учениям.

Практика показывает, что, готовясь к выполнению задач в сложных полевых условиях, один солдаты — чаще всего молодые — не изнемогают, не волнуются, другие проявляют повышенный интерес (а что там будет?). У третьих в этой связи возникает обостренное чувство ответственности за предстоящие действия. Но будет и такие, которые, как рядовой Мелешко, остаются пассивными, не готовят себя к испытаниям, в результате они действуют вяло, нерешительно.

Как побежать такого недостаток? Как развить в нем боевую активность?

Успеху здесь помогает знакомление с условиями, в которых проведения тактических учений. Благодаря этому воин мысленно представляет, как он будет действовать, как будет выполнять свои обязанности — тот избавился от ошибок. А ведь если вдуматься, то это именно соревнование заставило коллектив так строго спросить с сослуживца. Взвод принял высокие обязательства, в одном из пунктов которых записано: «В совершенстве владеть боевой техникой». И когда один товарищ забыл об обязательствах, ему напомнил и руководитель занятий при подведении итогов, и сослуживцы с ним серьезно поговорили. Верно ведь заметил Поляков его товарищ по экипажу, что обязательства принимали коллективно, все вместе и в ответе за них. Это и есть гласность соревнования, когда и успехи, и неудачи становятся достоянием всего коллектива, а кто знает свои оценки за каждое занятие, за каждый день, видишь, чего достиг твой соперник по соревнованию, легче наметить для себя дальнейшие рубежи.

Во время подведения итогов каждый человек у нас характеризуется во всех отношениях: чего идет о качестве его работы, о выполнении нормативов, личной дисциплинированности. Из оценок отдельных солдат складываются показатели экипажа. И тут уже хорошо видно, кто сегодня идет впереди, а кому надо подтягиваться в учебе. И среди воинов не нет спорных мнений: итоги подводятся в присутствии всего взвода, где анализируется работа каждого человека, определяется его место в соревновании. Это помогает своевременно избавляться от имеющихся недостатков, оперативно оказывать помощь отстающим, в короткие сроки осваивать боевую специальность.

Старший сержант В. ФИЛИППОВ.

Умение действовать стремительно и расчетливо, сохраняя при этом самообладание, выдержку, служит основой проявления смелости, инициативы, решительности. Вот почему на занятиях создается такая обстановка, которая отвечает характеру современного боя. В этом случае у воина вырабатываются устойчивые реакции, он правильно оценивает все возникающие изменения обстановки, привыкает к опасности, как неотъемлемому элементу боевой действительности.

Современный бой весьма сложный по умственной и эмоциональной деятельности человека. Ее напряженность возрастает вместе с усложнением боевой техники и вооружения, с развитием форм, методов и приемов ведения боевых действий.

Радовой Путятин впервые участвовал в тактических учениях. Танкисты совершали длительный марш, по ходу вступали в бой. Солдат крепился из последних сил, но все-таки нагрузки не выдержал. Тут бы подбодрить подчиненного, сказать дружеское слово. Но младший сержант Маличенко произнес:

— Что же вы такой хлипкий? Танкист не должен быть тряпкой.

Безобидная на первый взгляд реплика старшего обескуражила молодого воина. Большому труду стало легче, уверовать его, вернуть ему веру в свои силы. И что же? Вскоре он снискал славу лучшего заряжающего в подразделении, овладел смежной специальностью механика-водителя, стал спортсменом-разрядником.

Большинство сержантов правильно строит воспитательную работу с молодым пополнением. Взять, к примеру, старшего сержанта Багряшева. Его подчиненный рядовой Ярунов не умел устранять задержки, возникающие при стрельбе из пулемета. Старший сержант не возмущался и не ругал новичка, а старательно обучал солдата. И добился своего: Ярунов овладел своей специальностью.

Трудности, возникающие в ходе учений, легче переносит солдат, хорошо подготовленный физически. Он успешно справляется с большими нагрузками, быстрее находит выход из сложных ситуаций, проявляет решительность.

Третий день шло учение. Уверенно вел свою боевую машину рядовой Лупун. За время действия отряд без единой машины повидался второй красная звездочка.

Вторая звездочка далась жилку железно. Бой проходил в трудных условиях, которые осложнялись тем, что в ходе борьбы за опорный пункт «противника» была «повреждена» башенная пушка, «взлом» двигатель. В этот момент экипаж, которым командовал сержант Лупун, положенные на высоте, командир приказал рядовым Юлдашеву и Лизову.

Быстро оценив обстановку воины, маскируясь в мелком кустарнике, по расщелине выползли в тыл «противника». Мощным оружию, что пулемет бьет с небольшого выступа, находящегося почти на высоте основной скалы. Друзья приняли решение прибегнуть на выступ с высоты тех метров и уничтожить расчет пулемета. Несколько десятков секунд, и пулемет «противника» умолк. Подразделение продолжало успешно наступать.

Командир, естественно, высоко оценил мужество своих подчиненных. Но о том, чего стоил Юлдашеву этот прыжок, знал только Азизов.

Ведь совсем недавно Юлдашев не мог прыгнуть даже с высоты двух метров. Тогда командир и поручил рядовому Азизову помочь Юлдашеву преодолеть «боязнь высоты». Начали с малого: солдат прыгал по обыкновенной доске, лежащей на земле. Коекто, наблюдая за занятиями, посмеивался, но Юлдашев, верен своему товарищу, выполнял упражнения старательно.

Затем перешли в спортивный городок. Азизов очень корректно, шаг за шагом помогал солдату, поправлял ошибки. И уверенность друга в том, что можно победить высоту, придала Юлдашеву еще больше сил. С каждым занятием все радостнее блестели его глаза, все увереннее становилась действия. И, наконец, Юлдашев сделал очень важное для себя открытие — чувство страха перед высотой можно победить.

Так товарищеская помощь помогла становлению молодого солдата. И когда на учениях потребовалось сделать смелый шаг, он, не колеблясь, преодолел препятствие и выполнил задачу.

Майор Ю. МАНЬКО.

Настойчиво совершенствуется боевое мастерство заряжающий комсомолец рядовой А. Султан. Старательный воин за успехи в боевой и политической подготовке, умелые действия на учениях имеет поощрения от командиров.

На снимке: рядовой А. СУЛТАН за отработкой норматива.

Фото В. Горячева.

ПРИСЯГА, УСТАВЫ — ЗАКОН ВОИНСКОЙ СЛУЖБЫ

Военная форма одежды

«Военнослужащий обязан... всегда быть по форме, чисто и аккуратно одетым».
(Из Устава внутренней службы Вооруженных Сил Союза ССР).

Какая форма одежды носится:

— **парадная для строя** — при участии в парадах, при вручении воинских частям и подразделениям почетных наименований, при получении правительственных наград, при вручении гвардейских и почетных начальником по случаю назначения на должность генерала и адмирала, при принятии военной присяги, при назначении караулов, при встрече и проводах иностранных делегаций, при выносе знамени, при дежурствах по контрольно-пропускным пунктах, линиями, осуществляющим контрольно-пропускную службу в зданиях штабов военных округов, групп войск, армий, соединений и частей, при несении патрульной службы;

— **парадно-выходная** — в праздничные и выходные дни, при увольнении из расположения части, во время пребывания в отпуске, а также в других случаях по указанию старшего начальника;

— **полевая** — на всех учениях, стрельбах, маневрах и боевых дежурствах.

Сержантами, старшинами и солдатами срочной службы, а также военными строителями в трудных условиях, которые осложнялись тем, что в ходе борьбы за опорный пункт «противника» была «повреждена» башенная пушка, «взлом» двигатель. В этот момент экипаж, которым командовал сержант Лупун, положенные на высоте, командир приказал рядовым Юлдашеву и Лизову.

Какая форма одежды носится:

— **парадная** — при участии в парадах, при вручении воинским частям, соединениям орденов и знамен, при получении правительственных наград, при назначении в состав почетного караула, в дни подвода праздников частей, часовыми по охране знамени, при дежурствах по контрольно-пропускных пунктах, линиями, осуществляющим контрольно-пропускную службу в зданиях штабов военных округов, групп войск, армий, соединений и частей, при несении патрульной службы;

— **парадно-выходная** — в праздничные и выходные дни, при увольнении из расположения части, во время пребывания в отпуске, а также в других случаях по указанию командира части;

— **повседневная** — на всех занятиях, в том числе на сутодных нарядов и в свободное от занятий время в расположении части.

— **полевая** — на всех учениях, стрельбах, маневрах и боевых дежурствах;

— **рабочая** — при выполнении хозяйственных и строительных работ, а также при обслуживании техники и вооружения.

Специальная одежда носится военнослужащими на занятиях с техникой и при выполнении работ в гаражах, парках, мастерских, на аэродромах, в лабораторных, учебных и производственных кухнях и складах. Во всех других случаях ношение специальной одежды запрещается.

Порядок и время ношения специальной одежды определяются командиром части. Специальная одежда хранится вне спальных помещений в специальных шкафах, на отдельных стеллажах или вешалках.

Спортивную одежду и обувь разрешается носить на спортивных площадках и во время проведения спортивных занятий и состязаний. Во всех остальных случаях ношение спортивной одежды запрещается.

Форма одежды устанавливается летняя и зимняя. Переход с одной на другую определяется командующими военных округов, групп войск в пределах границ военной юрисдикции, при назначении в состав почетного караула, в дни подвода праздников части, часовыми по охране знамени, при дежурствах по контрольно-пропускных пунктах, линиями, осуществляющим контрольно-пропускную службу в зданиях штабов военных округов, групп войск, армий, соединений и частей, при несении патрульной службы;

— **парадно-выходная** — в праздничные и выходные дни, при увольнении из расположения части, во время пребывания в отпуске, а также в других случаях по указанию командира части;

— **повседневная** — на всех занятиях, в том числе при несении суточных нарядов;

— **повседневная вне строя** — при работе в штабах, управлениях и учреждениях от штаба отдельной части и выше. Кроме того, разрешается ношение повседневной формы одежды вне строя при исполнении служебных обязанностей в подразделении, не связанных с пребыванием в строю, на классных занятиях внутри расположения части, на служебных совещаниях и собраниях — каждый раз по указанию старшего начальника;

— **полевая** — на всех учениях, стрельбах, маневрах и боевых дежурствах.

Сержантами, старшинами и солдатами срочной службы, а также военными строителями

ПОВТОРЕНИЕ ОПЫТА: Другу поможет друг

На подведении итогов боевой учебы за неделю стало известно, что наш взвод подтвердил звание отличного, завоевал первоклассный выполнил. Ничего удивительного своего радостного волнения прапорщик Владимир Белоус — командир этого взвода. Его личным в изучении воспринял он эту новость, будто так оно и должно быть. Да, прапорщик В. Белоус хорошо знал своих людей и крепко верил в них. В этой роте он начинал рядовым, стал опытным методистом, здесь же он и остался в кадрах. Отсюда, стал командовать взводом. Свои богатые методические навыки и знания он в первую очередь передавал младшим командирам — сержанту Бокло и младшему сержанту Багрянцеву. Твердо был убежден прапорщик Белоус: только общими усилиями всех своих помощников, прививая им навыки обучения и воспитания подчиненных, можно добиться заметных успехов в боевой подготовке. И он не ошибся. Отделения сержанта Багрянцева стали отличными. И помогло им в этом умело организованное его взводом социалистическое соревнование. Беря пример с прапорщика Белоуса, младшие командиры стремились работать более так, чтобы опыт лучших солдат — ефрейторов Дубенко, Канурь, рядового Киселка, стал достоянием всех.

Помощь отстающим в учебе здесь стала законом жизни всего личного состава. В особой поддержке нуждаются молодые воины. И опытный солдат рядовой Крайнов с согласия командира берет под свою опеку рядового Ярмальчука. Занимаясь вместе, они оба добиваются заметных результатов в учебе, уверенно идут к намеченному рубежу.

Борьба за отличный взвод — это еще и борьба за каждого человека, за выполнение всех социалистических обязательств, это и борьба за честь родного подразделения. И радуется от души взвода, понимая это, кропотливо занимаются с рядовым Сотой, по крупицам передавая ему свой опыт. Это с помощью товарищей он в короткий срок сумел проводить отставание по отдельным предметам, найти свое место в общем строю подразделения.

Взаимовыручка, постоянный обмен опытом стали в нашем взводе своеобразным законом. И нет у нас такого человека, который бы не стремился овладеть отличными приемами и методами в соревновании, не старался бы ни в чем не отстать от сослуживцев. Знают солдаты: возможности для отличной учебы есть, а стремления лучших образом выполнить любую поставленную задачу, преодолеть трудности, продолжить лучшие традиции взвода мы не занимать.

Боевая учеба не прекращается ни на один день. И младшие командиры, подводя ее итоги за очередное занятие, итоги каждого занятия, в первую очередь напоминают подчиненным о высоких обязательствах взвода, о том, что выполнить их — дело чести всех воинов.

Младший сержант В. МЕЛЕЕВСКИЙ.

ОТЧЕТЫ И ВЫБОРЫ В КОМСОМОЛЕ

ПРОСЧЕТЫ КОМИТЕТА ВЛКСМ

На отчетно-выборном собрании в комсомольской организации, где членом комитета ВЛКСМ офицер Чудов, много говорилось об итогах выполнения народно-хозяйственного плана в нынешнем году девятой пятилетки. И не случайно. Воины сравнивали свои достижения с успехами всего советского народа, оценивали труд активистов.

Следует отметить, что многие солдаты и сержанты частей добились весомых показателей в боевой и политической подготовке. Отличными стали и подразделения, где служат комсомольцы. Прибыло, Автоцук и Шевченко. Здесь велась упорная борьба за выполнение социалистических обязательств, мастерское владение техникой и оружием. Воины рационально использовали учебное время, помогали друг другу, организовывали полезные мероприятия.

И в то же время в докладе и в последовавших затем выступлениях говорилось, что еще не все комсомольцы одинаково глубоко проникнись ответственностью за выполнение социалистических обязательств. Некоторые из них получали неудовлетворительные оценки, не сдержали своего слова. Причины этого глубоко и всесторонне обсуждались на собрании.

Безусловно, если бы лишнюю бессонную ночь нашли солдаты и сержанты в одном-двух подразделениях, то можно было бы предположить, что их непосредственные воинки не оказали дружной помощи командирам. Но ведь неуспевающие имеются во многих комсомольских организациях. Значит, причины этому нужно искать в деятельности комитета. И выступающие прямо говорили об упущениях в его работе.

— Причина всех наших бед, — отметил радовой Вышневятый, — в том, что политработники-то подразделений и живое, творческое дело-подменили общими мероприятиями.

Большинство комсомольцев согласились с товарищами. Мероприятий, говорили они, проводилось достаточно. Только действенность их была очень низкой.

Взять такой пример. Еще задолго до итоговых занятий было видно, что некоторые воины отстают по огневой подготовке. Видели это и активисты. Казалось, они делали все возможное, чтобы помочь товарищам. В подразделениях проводились вечера обмена опытом, открытые конференции и викторины. Передовой личным составом выступали сержанты Мишин, Володин, рядовой Нарымбаев и другие мастера меткого выстрела. Но дело не поправилось. Почему?

— Потому что плохо вникали в суть обучения, в методическую направленность занятий командиров, — сказал докладчик.

Безусловно, если бы активисты внимательно приемотрелись к сержантам, то увидели бы, что некоторые из них плохо обучают подчиненных. Это прежде всего комсомольцы Пушков, Савранский, Кирьянов и другие. Свою несведомленность в вопросах методики они нередко прикрывали ложной требовательностью к воинам — грубостью и сквернословием.

Значительно большим достижений могли добиться комсомольцы в боевой и политической подготовке, если бы актив организовал показ за техническими занятиями, мобилизовал личный состав на качественное изучение техники и оружия, мастерское владение ими. А получилось, что только одна треть организаций ВЛКСМ участвовала в смотре-конкурсе на лучшую постановку работы по пропаганде военно-технических знаний. Занятия в кружках, соревнование на звание лучшего специалиста проводились только в начале года. Не поддержал комитет и добрых начинаний комсомольцев-боевых учеб, совершенствования учебно-материальной базы, борьбу за экономию материальных средств.

Ложным слагаемым боевой готовности личного состава, отмечали члены ВЛКСМ, является крикливая воинская дисциплина. Понятно, чем выше сознательность воина, тем весомее его достижения в боевой учебе. Это хорошо понимают комсомольцы-агитаторы. Они проводили интересные и содержательные мероприятия, своевременно реагировали на факты проявления недисциплинированности. Однако действенность проводимой работы оказалась низкой. И по той же причине.

Сержант Буравлев, например, употреблял спиртное. Вновь заслушали на заседании комитета ВЛКСМ, о его проступке поговорили на собраниях, вынесли взыскание. Но прошло немного времени, и пришлось разбирать персональные дела комсомольцев Галимова и Полякова. Причины одни и те же — исключили воинов из рядов ВЛКСМ.

Почему так случилось? Ведь в подразделениях, как было отмечено, проводились тематические вечера, беседы о боевых традициях, организовывались показательные занятия. Необходимости крепить дисциплину и уставной порядок, казалось, комитет комсомола не задалось целью найти корень всех зол. Если бы они нашли первопричину дисциплинарных проступков сержанта Буравлева, то, несомненно, сумели бы его устранить. Источником является «старшинское» настроение воина.

Итоговые занятия показали, что комитет не весьма умелый. Об этом красноречиво говорят итоги проверочных занятий. Каждому бы, активисты должны забить тревогу, пересмотреть формы и методы своего влияния на дела в подразделениях, срочно принять действенные меры, чтобы в первой роте устранить отмеченные недостатки, добиться личной примерности каждого члена ВЛКСМ в учебе и дисциплине.

Как уже говорилось, подавляющее большинство комсомольцы Прибыло, Автоцук и Шевченко стали отличниками. У некоторых воинов и членов бюро накоплен богатый опыт оказания помощи товарищам в их усвоении специальных, повышении политического уровня. Но хорошему опыту пока еще не стало по-настоящему широким достоянием. Безусловно, что если бы комсомольцы-агитаторы, командиры отделений и старшины-коммунисты больше внимания уделяли обобщению и умению на нем воинов передовых подразделений, то, несомненно, боевая учеба была бы на более высоком уровне.

Итоговые занятия показали слабую осведомленность воинов, серьезные пробелы в командирской подготовке сержантов. С тех пор прошло уже полтора месяца, но в учебе личного состава до сих пор отмечаются прежние недостатки. Сержант Савранский, например, все так же грубит подчиненным, проводит занятия с продолжительными «перекурами», командир «транспортера» Гуров и самоволько допустил. Из самоволько отлучился из части. И все потому, заявляли выступавшие, что активисты не выдержали с корнем сорняки, посеянные когда-то их благодушием, слишком прекловенным перед мастерством воинов более ранних сроков призыва.

Да, комитет комсомола не сидел сложа руки. Но труд его не был высокопроизводительным, потому что активисты недостаточно глубоко изучали нужды и настроение личного состава, не анализировали итоги учебы, не вели настойчивую борьбу за личную дисциплинированность и дисциплинированность каждого члена ВЛКСМ. Работали, образно говоря, на холостых оборотах.

Собрание строго указало вновь избранному активу на недопустимость подобных упущений, обязало повести решительную борьбу за выполнение каждого пункта социалистических обязательств в соревновании за дальнейшее повышение боевой готовности, отличное знание и сбережение оружия и военной техники, чтобы достойными успехами в учебе и службе ознаменовать XVII съезд ВЛКСМ, славное 50-летие со дня присвоения комсомолу имени Ленина.

Капитан А. СОКОЛ,
помощник начальника политуправления СГВ по комсомольской работе.

В ГОСТЯХ У ВОИНОВ

Агитационно - художественная бригада группового Дома офицеров побывала в воскресный день в гостях у воинов. Досуг прошел интересно и разнообразно.

В одном из подразделений с беседой «Страницы жизни В. И. Ленина» выступила заведующая библиотекой Л. Васильенко. А другом — гости из кабинета самообразования В. Мещерякова прочитала лекцию «Новый шаг вперед в укреплении оборонного могущества страны».

Участник боев за освобождение Польши от фашистских поработителей в годы Великой Отечественной войны подполковник В. Кошке рассказал воинам о массовом героизме советских воинов в годину тяжелых испытаний.

Потом личный состав собрался в клуб, где перед воинами выступили самодеятельные артисты — мастера искусства художественного слова.

П. ВЛАДИМИРЦЕВ.

В СТОЛОВОЙ—ПОРЯДОК

Сейчас, когда наше подразделение поставили на дозольствие к соседям, хочется сказать доброе слово о тех, кто проявляет большую заботу о нас, солдатах.

Это начальник столовой, который строго следит за порядком, за тем, чтобы все было накормлено своевременно, чтобы пища была разнообразной и вкусной. Хочется от души поблагодарить повара на раздаточника И. Митько. Хорошо он готовит.

Ефрейтор В. РОМАНЮК.

ОТКРЫТЫЙ УРОК

В нашем классе состоялся открытый урок-концерт, посвященный творчеству современных советских поэтов. На уроке присутствовали учителя и гости школы. Урок открыла преподаватель литературы Н. А. Акимова.

О творчестве Р. Гамзатова, М. Светлова, Э. Асадова, Р. Рождественского рассказали учащиеся Н. Вишнева, Л. Назарова, В. Охримец, Т. Шуляковская и другие. Они прочитали ряд стихотворений любимых авторов.

Урок, прошедший интересно и увлекательно, завершился прослушиванием грампластинок с записями произведений известных советских поэтов.

А. ШИШОВ,
ученик 10-го класса, слушатель школы военкоров.

ЗНАМЕНОСЕЦ

Первый номер „Знаменосца"

Вышел из печати первый номер иллюстрированного журнала Министерства обороны СССР «Знаменосец». Он сменил выходивший с 1960 года журнал «Старшина-сверхсрочник». Новое издание рассчитано на солдат, матросов, сержантов, старшин, прапорщиков, мичманов и военнослужащих сверхсрочной службы.

Журнал помещает материалы, рассказывающие о жизни и революционной деятельности великого вождя и учителя трудящихся, создателя и руководителя Коммунистической партии, основателя первого в мире государства рабочих и крестьян В. И. Ленина.

В номере напечатана статья Министра обороны СССР Маршала Советского Союза А. А. Гречко «Ваш высокий долг». Она адресована младшим командирам. Обращаясь к ним, Маршал говорит об ответственности сержантов, старшин, прапорщиков и мичманов за обучение и воспитание подчиненных, о большой роли, которую играют они в управлении подразделениями в боевой обстановке. Задача заключается в том, указывает министр, чтобы каждый командир стал специалистом высокой квалификации, мастером высокого класса, умелым наставником солдат и матросов.

Учитывая многочисленные пожелания, «Знаменосец» ведет рубрику «В помощь политической учебе прапорщиков и мичманов». В первом номере опубликованы статьи о занятиях по темам: «Ленинизм — источник и основание учения о происхождении и сущности войны», «Экономические особенности империализма, обусловливающие его агрессивный характер».

Интерес читателей вызовут материалы о методике проведения полевых занятий. Много полезных советов найдут младшие командиры в статьях полковника Н. Екова «Зашел позицию — изучай противника», старшины И. Пилипенко «Танковый взвод в наступлении», сержанта А. Батурина «Стрельба с хода». Проблемам воинского воспитания посвящены статьи капитана 2-го ранга инженера М. Егорова и капитана 3-го ранга Г. Синицы «Школа мичмана Бурячко», прапорщика М. Иванова «Я ответственный за младшего» сержанта В. Светикова «Найти себя» и многие другие.

В номере опубликован репортаж из гвардейского ордена Ленина ракетного полка, наступившего инициатором социалистического соревнования за дальнейшее повышение боевой готовности, отличное знание и сбережение оружия и военной техники, объявлен конкурс воинской доблести боевых машин, помещены статьи, раскрывающие опыт работы лучших младших командиров.

На страницах «Знаменосца» читатели найдут и другие интересные статьи и познавательные, посвященные жизни, учебе и службе воинов-ракетчиков и фото-репортаж красочно оформлен, хорошо иллюстрирован. В нем много портретов и цветных рисунков.

К НОВЫМ РУБЕЖАМ

«Все, что у нас есть сегодня и чего мы добьемся завтра, зависит от нас самих, от умения каждого советского человека работать творчески, от высокой сознательности, профессиональной подготовки и строгого самоотношения к дисциплине».

Эти слова из Программы Центрального Комитета КПСС к партии, к советскому народу, выступление на собрании рядовых Карпанлюдов, Титаренко, младший сержант Спивак, старшина сержант Сафейуть критически проанализировали результаты своей учебы, итоги социалистического соревнования за прошедшие недели. Они дали слово, что сделают все, чтобы успешно выполнить обязательства, взятые в новом учебном году, дальше повышать боевую готовность подразделений, укреплять воинскую дисциплину.

Коммунисты Зотов, Чайка, Аникеенко, Сутягы, призвали воинов активно участвовать в борьбе за эффективное использование каждой минуты учебного времени, обеспечение личной примерности комсомольцев в учебе и дисциплине, в повышении классности.

Участники собрания решили в ближайшие время провести соревнование на лучшее знание техники, организовать выступления отличников боевой и политической подготовки перед личным составом. Большое внимание будет уделено идейно-политическому воспитанию воинов. С этой целью в первом квартале ряд лекций, бесед, утренников на патриотическую тему, посвященных 30-летию разгрома с ветеранами Великой Отечественной войны.

Состоится смотр художественной самодеятельности подразделения, пройдут соревнования по вольной борьбе, футболу и другими видами спорта, к апрелю планируется закончить сдачу норм военно-спортивного комплекса.

Собрание выразило уверенность, что наши воины приложат все свои силы и энергию для того, чтобы выполнить взятые социалистические обязательства.

Рядовой И. ШЛАПАК.

ПО СЛЕДАМ НАШИХ ВЫСТУПЛЕНИЙ

„ЛЕКЦИЯ"

Так называлось выступление наших корреспондентов в газете «Знамя победы» 27 декабря 1973 года, в котором рассказывалось об организации политических занятий солдат и сержантов в одной из частей, вскрывались недостатки в организации политической учебы воинов.

Как ответил заместитель командира по политической части, выступление газеты обсуждено на заседании парткабинета в части, на заседаниях партийных бюро первичных партийных организаций. Критические замечания, рекомендации, содержащиеся в выступлении газеты, обсуждены на совещании политработников части, а также на семинаре руководителей групп политических занятий.

И ГОРЕ ОТСТУПИЛО

К вагону Николая провожала бабушка. Она шла молча. Только изредка, когда уже не могла сдерживаться, тихонько вздыхала. По ее глазам появлялись слезы, и старческие плечи начинали судорожно вздрагивать. У Николая тоже было очень тяжело на сердце. Несколько месяцев назад похоронили мать, а вчера — отца. Но он старался держаться, всю дорогу поддерживал бабушку.

...На вокзале, наскоро попрощавшись, Абрамов вскочил в свой вагон, буквально через несколько секунд поезд тронулся. Николай не стал проходить в купе, остался в тамбуре. Хотелось побыть одному.

За окном мелькали колхозные поля, родные березы. Вот показалась и Новодь. Николай прильнул к окну, чтобы лучше разглядеть любимую реку. Ни за что, можно сказать, не провел свое детство. Здесь охотился с отцом на уток. У реки было его первое свидание с девушкой.

Николай хорошо запомнил последнюю охоту с отцом. Это было как раз в тот день, когда в дом Абрамовых принесли повестку из военкомата. В ней лаконично, по-военному говорилось о том, когда явиться и что иметь при себе Николаю. Как волновалась мать, в руки «строгий» бланк, а отец весело похлопал сына по плечу, сказал:

— Вот и твоя пора пришла, сынок. Настоящий мужчина должен отслужить в армии, честно отдать свой долг Родине. А пока собирайся, пойдем утки постреляем.

Вечерело быстро. Николай с отцом расположились в лодке. Перелета пока не было, и они вполголоса беседовали. Отец сначала озабоченно говорил о колхозах, о том, что, может быть, Николая на его рабочем месте. Потом речь повел о домашних делах. И подавший-младший сержант молча, слушал.

Солнце опускалось все ниже и ниже к горизонту. Последние его лучи, искрясь, пробежали по зеркалу реки, нежно коснулись неуклюжими пальцами белостволых берез, пробудились выше и замерли золотом на звезде памятника братской могилы.

— Смотри, папа! — неожиданно вырвалось у Николая. — Звезда словно золотая. Вон как горит!

Отец приподнялся, посмотрел на берег, на памятник братской могилы, и тихо промолвил:

—Это наш Степанович выковал звезду. Ночь работал в мастерской, а утром принес и установил ее там. Солдаты-то геройски сражались. Все, как один, погибли, но фашистов через Новодь не пропустили.

Отец несколько минут помолчал, потом продолжил:

— Знаешь, сынок, что нам помогало быть фашистов? В первую очередь, конечно, безраздельная преданность любовь к Родине. А еще — воинская дружба. Редко кто, выполняя задачу, думал только о себе. Думали о товарищах, о том, как лучше выполнить приказ командира. Помнится, везли мы с убитым Давидом Галимовым боеприпасы на артиллеристам. Поначалу все шло хорошо. Но вдруг, неизвестно откуда, появились фашистские самолеты. Один за другим начали заходить на машину. Осколки свистели вокруг, но мы живот. Загорелся тент на кузове. Но Галиев не растерялся, дотушил огонь, продолжал путь. Можно было двигаться дальше. Однако я не мог сесть за руль, у товарища нашего вождения автомобиля не было. Пришлось учить его, как говорят, на ходу. Было трудно, но приказ мы выполнили. Доставили артиллеристам снаряды. Вот так, сынок, мы исполняли свой солдатский долг.

Отец взялся за весло, и лодка двинулась вперед. Снова набирая скорость. В тот вечер охота так и не удалась. Но рассказ отца о молодости которого прошла в огне сражений, запомнился Николаю...

— Вы после дороги устали — начал он, — можете отдыхать не дождавшись отбоя. А завтра уже поговорим о делах...

Утром Николай вскочил с кровати. Хуже нет, когда ты опаздываешь к табуретке, где находятся обмундирование. Там вместо привычного выходного мундира, который он еще не сдал на хранение в кладовую, лежало аккуратно отутюженное хлопчатобумажное, а рядом, отливая зеркальным блеском, стояли сапоги. Абрамов сначала не понял, что перед отъездом он не успел привести в порядок это обмундирование. Значит, кто-то из товарищей...

Быстро одевшись, он вышел из своей комнаты и остановился. Николай обвел взглядом лица сослуживцев и понял, что не найти того человека — позаботились о нем все.

Строг, чекана шаг, направляя в учебные классы. У Абрамова в памяти вспыли слова отца: «Крепка воинская дружбы ничего на свете нет».

— Тысячу раз прав ты, отец, — несколько позднее думал рядовой солдат. И он зашагал уверенней и тверже. Было у него тепло и радостно на сердце. Горе отступило.

Старший лейтенант В. ВИННИК.

ОТ РЕДАКЦИИ: Когда врстелся номер, стало известно, что рядовой **Н. АБРАМОВ**, будучи на посту, задержал нарушителя, пытавшегося сфотографировать охраняемый объект. За проявленную бдительность, инициативу и смекалку командир объявил **добросовестному солдату благодарность.**

Экспедиция — важный и ответственный участок в обеспечении бесперебойной работы телеграфной станции. Когда на этом боевом посту дежурит отличник боевой и политической подготовки ефрейтор Борис Федорцов, все донесения своевременно поступают адресатам.

На снимке: ефрейтор Б. ФЕДОРЦОВ на дежурстве.

Фото Н. Пенкина и ефрейтора А. Алибеджева.

Служба войскового тыла

КАЗАРМЕ — УЮТ

С УРОВАЯ служба у солдата. Особенно трудно приходится зимой. А они в здешних местах капризная. То ударит мороз и завьюжит, то вдруг потеплеет, развезет дороги, покроются гололедом, ползет холодный туман.

А служба идет, не прерывается ни на минуту. Зорко стоят на посту часовые, отправляются в дальние рейсы водители, забыв про отдых, сутками «утюжат» взлетно-посадочную полосу аэродромщики, выходят на полевые занятия подразделения...

Бывает, продрогнув, люди на холоде устают, промокнут до нитки. И, кажется, нет ничего желанней на свете, чем тепло и уют родного солдатского жилья, горячий борщ с дымящимся хлебом, да еще чтобы было где обсушиться, привести себя в порядок и, побриться.

В аэродромно-эксплуатационном подразделении, куда мы зашли в первую очередь, чтобы узнать, как солдаты живут, мы встретили старшину подразделения прапорщика Гурова. Узнав о цели нашего прихода, он сказал:

— Служба у аэродромщиков трудная. И мы стараемся создать все для того, чтобы личный состав мог плодотворно учиться, нести службу без срывов. Своевременно обеспечиваем воинов всем необходимым.

Прапорщик Гуров произнес обычные, казалось, будничные слова. Но по всему чувствовалось, в них видно, что человек, посвятивший всю свою жизнь службе в армии, умел совместить с ней семейные командирскую требовательность и строгость с человеческой добротой и отзывчивой заботой о солдате.

Сейчас его подчиненные на аэродроме. Он уже отвез им горячий завтрак в термосах. Позаботится, чтобы они своевременно пообедали и поужинали, чтобы ужин им был доставлено на аэродром дополнительное горячее питание.

Старшина проверит, отличили ли работают сушилки для просушки обмундирования и обувь в казарме и там, на аэродроме. Вникнет в дела солдатских больших и, на первый взгляд, мелких, вопросов солдатского быта. Не случайно у него порядок во всем.

В казарме—все в строгом соответствии с Уставом внутренней службы. Кровати в идеальном порядке заправлены, и заправлены, как по струнке. Светло, тепло, чисто. В спальных помещениях для личного состава на стенах вывешены термометры. Ежедневно ведется журнал показателей температуры воздуха. Сегодня — девятнадцать градусов тепла. Когда по графику ее начала отопительного сезона температура воздуха в помещениях ни разу не опускалась ниже семнадцати градусов, то есть соответствовала уставной.

Мы старшину Гурова знаем: как бы хорошо ни топили, как бы ни старались кочегары, если помещение не утеплены, тепла не жди. Как говорится, улицу не натопишь. Поэтому в подразделениях еще до наступления холодов был проведен ремонт. Пригнаны, застеклены и оклеены окна рамы, привезены в порядок двери. Не забыли и солдаты на перекрытия чердаков, чтобы не было продувания.

Побывали мы и в бане — детище изобретательности и находчивости воинов-хозяйственников. Ведь под баню оборудован здание совершенно иного назначения. Но инициативные люди нашли выход. Пригласили специалистов, установили радиаторы, в одной из подразделений оборудовали душевую установку для просушки обмундирования и обуви...

И все-таки—сделано еще не все. Озабочена заместитель командира части по хозяйственной и другим хозяйственным вопросам капитан Г. Синицына. Принимаются ли меры к устранению недостатков?

Вопрос об отоплении обсуждался на партийном собрании и на партийном бюро. Приняты меры партийного воздействия в отношении должностных лиц. Но тем временем на обеспечение нормального теплового режима коммунистам служащих Советской Армии начальнику КЭС В. Кобзину и старшему кочегару О. Лефлеру. Составлен график подачи пара в казармы подразделений.

Думается, что общими усилиями командиров, хозяйственников и партийных активистов в самое ближайшее время удастся ликвидировать неполадки с отоплением, некоторые недостатки в организации быта.

Капитан А. ПЕТРОВ,
Л. ВЕЛИЧКО.

27 ЯНВАРЯ — 30-ЛЕТИЕ СО ДНЯ ПОЛНОГО ОСВОБОЖДЕНИЯ ЛЕНИНГРАДА ОТ ВРАЖЕСКОЙ БЛОКАДЫ

ПОДВИГ ЛЕНИНГРАДА

Организуя вероломное нападение на Советский Союз, руководство фашистской Германии не сомневалось в быстром осуществлении своих коварных замыслов. Главным объектом для ударов гитлеровских войск являлась столица Советского государства. Москва, захват которой, по мнению фашистской верхушки, должен был решить исход войны. Но в то же время немецкое командование значительное место в своих планах отводило овладению Ленинградом. На собрании гауляйтеров фашистской партии, состоявшемся незадолго до начала войны, Гитлер заявил, что через восемь недель после начала войны он будет в Ленинграде.

Фашистское командование решило сломить сопротивление защитников города голодом. В директиве немецкого военно-морского штаба, касавшейся судьбы города Петербург» (Гитлер упорно не называл город его настоящим именем) говорилось: «...фюрер решил стереть город Петербург с лица земли. После поражения Советской России нет никакого интереса, да и дальнейшего существования этого большого населенного пункта...

Предложено тесно блокировать город и путем обстрела из артиллерии всех калибров и бесприкрытой бомбежки с воздуха сравнять его с землей».

Ленинград стал городом-фронтом.

Организатором и руководителем обороны Ленинграда выступила партийная организация. Коммунисты шли на самые трудные участки. 70 процентов членов партии взяли в руки оружие.

Рабочие - коммунисты самоотверженно трудились на заводах и фабриках.

По заданию партийной организации сотни тысяч ленинградцев принимали участие в строительстве оборонительных рубежей на дальних и ближних подступах к городу.

В самые тяжелые месяцы блокады ленинградцы выступали в ряды партии. В декабре 1941 года в члены партии было принято 970 человек, в январе — марте 1942 года — 2.138 человек.

Город-герой не был одинок. Вооружение, связанными с ним продовольствие и улучшением положения его защитников, повседневно занимался Центральный Комитет партии, Государственный Комитет Обороны, Ставка Верховного Главнокомандования. Призыв Коммунистической партии организовать всенародную помощь защитникам Ленинграда нашел горячий отклик во всех концах страны.

«Вся страна — стар и млад, — писали московские рабочие в письме ленинградским рабочим, — вооружает своих сыновей, заводы выпустили 713 танков, 480 бронемашин, 58 бронепоездов, 125 боевых судов, тысячи пушек и минометов, миллионы штук снарядов, патронов, мин. Больше того, осажденный город посылал боевую технику и на другие участки советско-германского фронта.

Ближе всего линия фронта подходила к Кировскому заводу. Гитлеровцы выпустили по нему тысячи снарядов, сбросили сотни бомб. Но кировцы не покидали своих рабочих мест, они продолжали давать фронту боевую технику.

Побывавший в осажденном Ленинграде известный английский писатель Александр Верт писал: «Где эти людей стало делом чести держаться до конца. Быть истинным, кировцем... звучало для них подобно знатному титулу».