За нашу Советскую Родину!

ЗНАМЯ ПОБЕДЫ

ЕЖЕДНЕВНАЯ ГАЗЕТА СЕВЕРНОЙ ГРУППЫ ВОЙСК

№ 30 (9638) | Вторник, 5 февраля 1974 года | Год издания 35-й

ВОЗВРАЩЕНИЕ ТОВАРИЩА Л. И. БРЕЖНЕВА В МОСКВУ

4 февраля Генеральный секретарь ЦК КПСС товарищ Л. И. Брежнев, находившийся в Республике Куба по приглашению Первого секретаря ЦК Коммунистической партии Кубы, Премьер-Министра Революционного правительства Фиделя Кастро Рус с официальным дружеским визитом, возвратился в Москву.

На Внуковском аэродроме, украшенном государственными флагами Советского Союза, товарища Л. И. Брежнева встречали товарищи Ю. В. Андропов, А. А. Гречко, В. В. Гришин, Д. С. Полянский, А. Н. Косыгин, К. Т. Мазуров, А. А. Громыко, Н. В. Подгорный, Д. С. Полянский, М. А. Суслов, А. И. Шелепин, П. Н. Демичев, П. М. Машеров, Б. Н. Пономарев, М. С. Соломенцев, В. И. Долгих, И. В. Капитонов, члены ЦК КПСС П. А. Абрамов, В. В. Бакланов, К. У. Черненко, Г. Э. Цуканов, Н. А. Щелоков, кандидат в члены ЦК КПСС С. Н. Цвигун, члены Центральной ревизионной комиссии КПСС А. Б. Рахманов, Г. К. Гапеев, помощник Генерального секретаря ЦК КПСС В. А. Голиков, члены и кандидаты в члены управляющего делами ЦК КПСС М. И. Кувшинов.

Среди встречавших находились дипломатический корпус, посланник посольства Республики Куба в Советском Союзе.

Этим же самолетом в Москву прибыл посол Республики Куба в Советском Союзе Северо Аграрре дель Кристо.

(ТАСС).

СОВЕТСКО-КУБИНСКАЯ ДЕКЛАРАЦИЯ

По приглашению Первого секретаря Центрального Комитета Коммунистической партии Кубы, Премьер-Министра Революционного правительства Республики Куба Фиделя Кастро Рус Генеральный секретарь Центрального Комитета Коммунистической партии Советского Союза Леонид Ильич Брежнев находился с 28 января по 3 февраля 1974 года с официальным дружественным визитом на Кубе.

Первый визит Генерального секретаря ЦК КПСС в первую страну Латинской Америки, которая строит социализм, вызвал живое проявление революционного энтузиазма и товарищеской солидарности трудящихся кубинских трудящихся, ознаменовал собой новый важный этап в развитии советско-кубинской дружбы. В эти дни нашли свое новое яркое выражение нерушимое единство и товарищеская солидарность, объединяющие СССР и Кубу, были намечены пути дальнейшего углубления братского сотрудничества между ними. Обмен опытом внутреннего развития обеих стран был полезным и ценным. Руководители Советского Союза и Кубы заявляют о полном единстве своих взглядов в отношении современного положения в мире и задач внешней политики социалистических государств, политики защиты свободы, независимости и суверенных прав государств и народов, укрепления мира и международного сотрудничества.

УВЕРЕННОЙ ПОСТУПЬЮ ПО ПУТИ СОЦИАЛИЗМА И КОММУНИЗМА

Коммунистическая партия Кубы высоко ценит историческое значение созидательной деятельности Коммунистической партии Советского Союза и всего советского народа по выполнению решений XXIV съезда КПСС.

Успешное завершение третьего, решающего года пятилетки выводит советскую экономику — экономику развитого социализма — на новый уровень. Перевыполнены плановые задания 1973 года по выпуску промышленной продукции, по росту производительности труда — самого важного показателя эффективности общественного производства. В стране созданы новые крупные промышленные комплексы, успешно осваиваются вновь открытые месторождения природных богатств.

Принятые КПСС и Советским правительством меры в области развития сельского хозяйства принесли значительному росту сельскохозяйственной продукции. В нынешнем году собран самый высокий урожай зерновых, клевера и ряда других культур.

В центре деятельности КПСС по руководству народным хозяйством стоят вопросы нового подъема всей советской экономики на основе широкого внедрения достижений научно-технической революции, совершенствования системы планирования и управления. Надлежаще осуществляется обширная программа повышения благосостояния советского народа.

Испытанным методом мобилизации творческих сил народа на достижение высоких целей партией целей является развертывание всенародного соцсоревнования. Досрочное выполнение плановых заданий, встречные планы, активная и инициативная борьба трудящихся за повышение производительности труда за высокое качество продукции — все это делает Страну Советов еще сильнее, помогает решению всемирно-исторической задачи построения коммунизма.

Кубинский народ горячо приветствует успехи братского советского народа. Укрепление экономической и оборонной мощи СССР, успехи в создании материально-технической базы коммунизма имеют огромное международное значение. Достижения СССР вдохновляют другие страны социализма, придают новые силы всем, кто отстаивает дело свободы, демократии, национальной независимости и социального прогресса, создают все более прочную материальную основу для борьбы за мир и безопасность народов.

Коммунистическая партия Советского Союза, советский народ высоко ценят успехи кубинцев в деле строительства, сплотившегося вокруг своей Коммунистической партии, в сооружении великой задачи построения социалистического общества—общества, свободного от эксплуатации, управляемого самими трудящимися на благо всего трудового народа.

Глубокие социально-экономические преобразования и огромный прогресс в культурном строительстве не только коренным образом изменили жизнь кубинского народа, но и стали вдохновляющим примером для многих других народов, борющихся за национальное освобождение и социальный прогресс.

Принципиальное значение имеет проводимая в настоящее время работа по совершенствованию организационной структуры Коммунистической партии Кубы, укреплению партийных рядов, по подготовке съезда партии, по развитию социалистической государственности, централизованного планирования, воспитанию широких масс народа в духе идей марксизма-ленинизма.

Широко отмечавшиеся недавно 20-летие героического штурма казармы Монкада, 15-летие победы кубинской революции явились фактически всенародным смотром достижений Кубы в экономическом, социальном и культурном строительстве. Политической активизации и росту трудовой активности всего класса и всех трудящихся Кубы способствовал XIII съезд кубинских профсоюзов.

Все это красноречиво говорит о том, что Куба живет кипучей политической и хозяйственной жизнью, что коммунисты Кубы высоко несут знамя революционных традиций кубинского народа, что кубинская социалистическая революция вступила в новый этап своего развития, закрепляя и углубляя достигнутые успехи.

КРЕПНЕТ И РАЗВИВАЕТСЯ БРАТСКАЯ ДРУЖБА МЕЖДУ СОВЕТСКИМ СОЮЗОМ И КУБОЙ

Советский Союз и Куба убеждены в том, что нерушимая дружба и братское сотрудничество советского и кубинского народов, Коммунистических партий Советского Союза и Кубы отвечают коренным интересам обеих стран, всего социалистического содружества, интересам мира и международной безопасности. Они исходят из решимости, руководствуясь принципами социалистического интернационализма, в духе полного равноправия и взаимного уважения суверенитета всемерно укреплять и развивать советско-кубинскую дружбу — драгоценнейшее достояние народов обеих стран, связанных общностью социального строя и единством целей в мирном строительстве социализма и коммунизма.

Будет делаться все, чтобы народы Советского Союза и Кубы лучше знали жизнь, культуру, общественно-политический, хозяйственный и научно-технический опыт друг друга, чтобы непрерывно ширилось советско-кубинское сотрудничество по линии компартий, государственных органов, профсоюзов, молодежных, женских и иных массовых организаций, конкретно представителями различных слоев населения обеих стран.

Будет постоянно развиваться и совершенствоваться экономическое, научно-техническое сотрудничество двух стран на планомерной, долговременной основе, исходя, в частности, из экономических соглашений, подписанных в 1972 году. Особое внимание будет уделено повышению эффективности экономического сотрудничества.

Будут расширены сотрудничество между советскими и кубинскими плановыми органами, между министерствами и ведомствами обеих стран, непосредственные связи между советскими и кубинскими производственными коллективами.

В соответствии с соглашениями между двумя правительствами Советский Союз будет оказывать содействие социалистической Кубе в развитии индустрии, механизации сельского хозяйства, строительстве, подготовке кадров для различных отраслей кубинской экономики.

Будут поощряться контакты и конструктивное сотрудничество советских и кубинских научно-исследовательских учреждений, учебных заведений, творческих союзов.

Генеральный секретарь ЦК КПСС от имени Коммунистической партии Советского Союза, Советского государства и всего советского народа подтвердил готовность Советского Союза и впредь оказывать Кубе содействие и поддержку в последующий период.

Первый секретарь ЦК КП Кубы от имени Коммунистической партии Кубы, Революционного правительства и всего кубинского народа выразил самую глубокую благодарность Стране Советов за интернациональную солидарность, за братскую помощь Кубе во всех областях строительства социалистического общества.

КОММУНИСТЫ СССР И КУБЫ В ЕДИНОМ СТРОЮ В БОРЬБЕ ЗА ОБЩЕЕ ДЕЛО

Глубочайшую основу нерушимой советско-кубинской дружбы составляет всестороннее братское сотрудничество между КПСС и Компартией Кубы — двумя революционными марксистско-ленинскими партиями, посвятившими всю свою деятельность борьбе за счастье трудового народа, за построение социалистического и коммунистического общества. Развитие этого сотрудничества КПСС и Компартия Кубы рассматривают как задачу первостепенного значения.

КПСС и Компартия Кубы будут неуклонно расширять и совершенствовать свое сотрудничество на всех уровнях, регулярно обмениваться делегациями партийных работников, укреплять контакты между партийной печатью, всемерно расширять обмен опытом социалистического и коммунистического строительства.

В современных условиях незатихающей идеологической борьбы на мировой арене, постоянных попыток реакционной пропаганды окружить страны социализма дымовой завесой клеветы, изврать перед народами своих стран правду о социализме, чтобы таким образом отвлечь внимание от нарастающего внутреннего кризиса капиталистических систем, обе братские партии подчеркивают необходимость неустанно и эффективно разоблачать клеветников, давать решительный отпор любым формам идеологической диверсии антисоциалистических сил, наносящих огромную пользу общественности и жизни социалистических стран.

КПСС и КП Кубы неуклонно выступают за дальнейшее сплочение международного коммунистического и рабочего движения. Они будут и впредь активно противодействовать любым попыткам противопоставить друг другу отдельные отряды мирового революционного авангарда, расколоть коммунистов, выступающих за социальный прогресс, национальное освобождение народов и прочный мир. Обе партии непримиримы в отношении как правого, так и «левого» ревизионизма, тесно связанных с вышеуказанными тенденциями, противоречащих интернационалистскому курсу, коллективно выработанному коммунистическими и рабочими партиями. Укрепление единства рядов мирового коммунистического движения на основе марксизма-ленинизма было и остается залогом успешного развития и углубления всего революционного процесса.

ЗА ПРОЧНЫЙ МИР, БЕЗОПАСНОСТЬ И СВОБОДУ НАРОДОВ

Прошло полвека с тех пор, как не стало В. И. Ленина, гениального учителя и вождя трудящихся всего мира, положившего полвековую жизнь на борьбу с социализмом. Ход международных событий и новые дает все новые и новые подтверждения правоты ленинского анализа основных тенденций мирового развития.

Куба гордится именно в том направлении, как предвидел Ленин.

Неуклонно растут мощь мировой социалистической системы и ее влияние на ход международных событий. Исторические победы одержала национально-освободительная борьба народов. Под ее напором рушатся теперь и цепи неоколониализма, которые теперь и впредь пытаются заменить былые колониальные порядки. Как никогда ранее происходит в наши дни дальнейшее обострение всеобщего кризиса капитализма, небывалый по масштабам и острите противоречия — политические и экономические — потрясают мир капитала.

СССР и Куба приветствуют тот факт, что в результате общего изменения соотношения сил в пользу социализма, под влиянием согласованной политики стран социалистического содружества, активных действий всех прогрессивных и миролюбивых сил в международной обстановке происходит поворот от «холодной войны» к разрядке напряженности, все более прочному утверждению в практике международных отношений принципов мирного сосуществования государств с различным общественным строем.

Советский Союз и Куба считают центральной задачей своей внешней политики всемерно способствовать дальнейшему углублению и расширению и сплоченности содружества социалистических государств, развитию тесного сотрудничества между ними — важного фактора дальнейшего роста их мирового влияния и сплоченности потенциала. Они исходят из того, что могущество мирового социализма, единство и солидарность стран социалистического содружества, сплоченность принципами братства, бескорыстной взаимной помощи и поддержки, представляют собой в нашу эпоху главную революционную силу, оказывающую определяющее влияние на ход мирового общественного развития.

Советский Союз и Куба придают большое значение как совершенствованию уже сложившихся форм двусторонних и многосторонних связей, так и постоянному поиску новых путей и направлений сотрудничества братских стран в политической, экономической и других областях. Они намерены и впредь уделять неослабное внимание вопросам социалистической экономической интеграции, всемерно содействовать претворению в жизнь комплексных программ и других мероприятий, вырабатываемых в рамках Совета Экономической Взаимопомощи.

Советский Союз и Куба решительно осуждают любые акты агрессивной и экспансионистской политики, угрожающие жизни и мирный труд народа. Они торжественно заявляют о своей непоколебимой приверженности делу укрепления всеобщего мира. Мир выгоден нынешней предусмотрительной решения кардинальных проблем современности и дальнейшего общественного прогресса.

Социалистическим странам мир обеспечивает благоприятные условия для строительства социализма и коммунизма; народам, ведущим национально-освободительную борьбу, — широкие возможности для укрепления политической независимости, достижения экономической самостоятельности, ликвидации колониальных и расистских режимов; трудящимся капиталистических стран — облегчает борьбу против эксплуатации, за свои законные права.

Только прочный, демократический, справедливый мир, опирающийся на принципиальный отказ от решения военными средствами споров и разногласий между государствами, предполагающий строгое уважение суверенитета всех государств, исключающий всякое вмешательство в их внутренние дела, создает условия для подлинно равноправного, плодотворного сотрудничества между народами. Мир недолгим, он должен быть обеспечен всем странам, независимо от их размеров, экономической и военной мощи, социального строя.

Коммунистическая партия и Революционное правительство Кубы полностью разделяют огромное международное значение целеустремленного внешнеполитического курса Советского Союза, успешного претворения в жизнь Программы мира, выработанной XXIV съездом КПСС. Компартия и народ Кубы полностью солидарны с принципиальной, последовательно классовой внешней политикой КПСС и Советского государства.

Коммунистическая партия Советского Союза и Советское правительство высоко ценят, что ЦК КП Кубы и Революционное правительство Республики Куба своей активной внешней политикой способствуют достижению общих целей, которые ставят перед собой страны социалистического содружества на международной арене. Международный авторитет социалистической Кубы неуклонно растет.

Событием исторического значения стала победа героического вьетнамского народа в борьбе с агрессивной американской агрессией и заключение соглашения о прекращении войны и восстановлении мира во Вьетнаме. Это — победа беспримерного мужества народа, сражающегося за свою свободу, и вместе с тем подлинная победа международной солидарности сил социализма, всех свободолюбивых, антиимпериалистических сил, всех сторонников мира и справедливости. Советский Союз и Куба вновь подтверждают свою интернациональную солидарность с народом Вьетнама. Они будут и далее укреплять братское сотрудничество с Демократической Республикой Вьетнам, оказывать ей необходимую помощь и содействие в восстановлении национальной экономики, в строительстве социализма. Они заявляют также о полной поддержке Временного революционного правительства Республики Южный Вьетнам, выражающего интересы сознательнейшего населения ССР и Куба. Они осуждают нарушения подписанного соглашения, действия тех сил, которые мешают народу Вьетнама свободно осуществить свои национальные чаяния. Они солидарны с заявлениями правительства ДРВ и ВРП РЮВ, требующими неукоснительного выполнения парижского соглашения всеми его участниками.

Советский Союз и Куба положительно оценивают соглашение о восстановлении мира и достижении национального согласия в Лаосе, вновь заявляют о своей солидарности с борьбой камбоджийских патриотов. Они поддерживают предложения правительства КНДР о мирном демократическом объединении страны и требования корейского народа о полном выводе иностранных войск с юга Кореи.

Советский Союз и Куба выступают с единых позиций в поддержке национально-освободительной борьбы арабских народов против агрессии Израиля. Сделаны первые шаги в сторону практической ликвидации существующего на Ближнем Востоке очага опасной напряженности, прекращены военные действия, начала работу мирная конференция в Женеве. Это шаги в правильном направлении, в направлении цели, за которую социалистические страны и прогрессивные силы мира, начиная с Ленина, ведут не теряя многих лет, поддерживая справедливое дело арабских народов.

Речь пока идет о частичных мерах, которые не охватывают всей зоны конфликта. Дело теперь в том, чтобы стало реальностью радикальное мирное урегулирование ближневосточного конфликта, несущее безопасность всем государствам, всем народам этого района. Советский Союз и Куба со всей силой подчеркивают, что это предполагает полный вывод израильских войск со всех арабских территорий, оккупированных в 1967 году, обеспечение законных, исторически обоснованных прав и интересов палестинского народа. Сохраняется угрожающее положение на Ближнем Востоке будет по-прежнему чревато опасными взрывами.

Советский Союз и Куба с глубоким удовлетворением отмечают, что согласованные действия стран социалистического содружества приводят ко все более существенным сдвигам между всеми странами начала государственно мирного сотрудничества в Европе. Это отвечает интересам всех европейских народов, народов других континентов, дела мирового социализма.

Важным шагом на пути развивания социалистических государств явилась окончательная ликвидация организованной империалистическими силами блокады ГДР. Международно-правовое признание Германской Демократической Республики — первого государства немецких рабочих и крестьян — стало безоговорочным. Недавний договор между ЧССР и ФРГ закрепляет ликвидацию позорного мюнхенского сговора.

Советский Союз и Куба считают очень важным для дела всеобщего мира, чтобы было успешно доведено до конца Совещание по безопасности и сотрудничеству в Европе, которое призвано заложить более прочную базу для развития отношений мирного сосуществования и сотрудничества между всеми европейскими государствами. При наличии доброй воли всех участников эта акция может и должна завершиться принятием весомых решений, которые направлены на ход европейских событий в наиболее русло мира и сотрудничества, сделают полезным шагом в том же направлении могут явиться конкретные решения о сокращении вооруженных сил и вооружений в Центральной Европе, о чем сейчас ведутся переговоры в Вене.

Крупным шагом по пути к укреплению мира на всей нашей планете явилось бы обеспечение устойчивого мира и прочного добрососедства в отношениях между всеми азиатскими государствами. Поэтому Республика Куба разделяет озабоченность Советского Союза и поддерживает усилия его внешней политики по созданию коллективной безопасности в Азии.

Позитивные сдвиги в международных отношениях происходят в условиях непрекращающегося противоборства между двумя общественными системами. Природа империализма не изменилась, в мире продолжают действовать агрессивные и реакционные силы, которые пытаются международной разрядке, затуманивая развитие военных приготовлений, пытаются сеять недоверие и вражду между народами.

Именно ход развития этих сил затягивает практическое решение ряда назревших вопросов, воздвигаются искусственные препятствия на общеевропейском совещании и на переговорах в Вене, изобретаются «условия», которые означают не что иное, как попытку вмешательства во внутренние дела социалистических стран. В Соединенных Штатах Америки активизируются противники разрядки, сторонники возврата «холодной войны». Сейчас они сосредоточивают свои усилия на том, чтобы попытаться сорвать начавшуюся нормализацию советско-американских отношений, которая представляет собой важное звено общего процесса ослабления военной опасности и развития мирного равноправного сотрудничества между государствами.

Верные ленинскому принципу мирного сосуществования, Советский Союз и Куба решительно осуждают любые попытки агрессивных и реакционных кругов вновь толкнуть человечество к обострению международной напряженности, к балансированию на грани войны.

Советский Союз и Куба выступают за то, чтобы в Латинской Америке, как и в других районах мира, прочно утвердились в отношениях между государствами принципы равенства, уважения суверенитета и территориальной целостности, отказа от применения силы или угрозы силой. СССР и Куба решительно осуждают империалистическую политику вмешательства во внутренние дела народов Латинской Америки.

Советский Союз решительно требует прекратить экономическую и политическую блокаду и другие враждебные действия, осуществляемые против социалистической Кубы. Он вновь заявляет, что считает требование Республики Куба о безусловной ликвидации находящейся на территории американской военно-морской базы Гуантанамо законным и справедливым и полностью поддерживает это требование.

СССР и Куба твердо осуждают массовый террор, преследования и казни патриотов, осуществляемые фашистской военной хунтой в Чили. Они заявляют о своей полной солидарности с чилийскими патриотами, сопротивляющимися против кровавой реакционной диктатуры. Советский и кубинский народы вместе со всеми прогрессивными силами мира требуют свободы товарищу Луису Корвалану и другим жертвам террора чилийской хунты, требуют немедленного прекращения кровопролития и произвола.

Временное поражение не ослабит воли чилийского народа к борьбе за достижение подлинной независимости и демократии.

Верные принципу пролетарского интернационализма, Советский Союз и Куба вновь подтверждают свою горячую солидарность с народами Латинской Америки, ведущими справедливую борьбу за национальное освобождение, за укрепление политической и экономической независимости и социальный прогресс.

СССР и Куба приветствуют развитие и укрепление связей латиноамериканских государств с социалистическим лагерем. Они убеждены, что более активное участие независимых стран Латинской Америки в международной жизни явится существенным вкладом в дело мира и сотрудничества государств.

В последние годы важную роль в мировой политике стало играть движение неприсоединения. СССР и Куба высоко ценят международную деятельность политики неприсоединившихся стран, их стремление содействовать разрядке международной напряженности и упрочению мира во всем мире. В этом плане они поддерживают должное решением IV Конференции глав государств и правительств неприсоединившихся стран, состоявшейся в Алжире.

Выражая солидарность народов Советского Союза и Кубы с народами Азии и Африки, борющимися за свободу и независимость, КПСС и КП Кубы заявляют:

— Позорная система колониализма ныне в всех его формах и проявлениях должна быть ликвидирована окончательно и навсегда. Решение ООН о предоставлении независимости колониальным странам и народам должно быть претворено в жизнь полностью.

— Народы Анголы и Мозамбика имеют полное право на солидарность всех свободолюбивых сил в своей справедливой борьбе за свободу и независимость.

— Долг всех искренних сторонников прогресса и демократии — оказать полную поддержку борьбе народов Намибии, Зимбабве и Южной Африки против расистских режимов.

— Молодая республика Гвинея-Бисау, борющаяся за укрепление своей независимости, должна получить широкое международно-правовое признание.

Советский Союз и Куба последовательно и неуклонно выступают за прекращение гонки вооружений, навязанной милитаристским кругами, за всеобщее и полное разоружение, охватывающее как ядерное оружие, так и обычные виды вооружений. Важная роль в этом должна призвана сыграть Всемирная конференция по разоружению. Настало время приступить к практической подготовке созыва такой конференции.

В условиях, когда гонка ядерных вооружений еще не остановлена, важно добиться обязательства всех государств о непрерывном снижении сил и международных отношениях и одновременном запрещении навечно применения ядерного оружия. Выразает удовлетворение, что советское предложение о запрещении применения такой силы, было принято XXVII сессией Генеральной Ассамблеи ООН.

КПСС и Компартия Кубы, Советский Союз и Республика Куба полны решимости вместе с другими братскими странами и партиями добиваться дальнейших положительных сдвигов в международной обстановке, придания им необходимого характера. Интересы народов требуют, чтобы разрядка международной напряженности была закреплена конкретными мерами по развитию мирного взаимовыгодного сотрудничества между государствами.

* * *

Советско-кубинская дружба прочна и нерушима. Коммунистическая партия Советского Союза и Коммунистическая партия Кубы, связанные единством целей и взглядов, непоколебимой верностью марксизму-ленинизму и социалистическому интернационализму, и впредь будут делать все необходимое для углубления и расширения советско-кубинского сотрудничества на благо народов двух стран, социалистического содружества, дела мира и коммунизма.

Генеральный секретарь Центрального Комитета Коммунистической партии Советского Союза
Л. БРЕЖНЕВ

Первый секретарь Центрального Комитета Коммунистической партии Кубы, Премьер-Министр Революционного правительства Республики Куба
ФИДЕЛЬ КАСТРО РУС

Гавана, 2 февраля 1974 года.

ВИЗИТ ДРУЖБЫ И БРАТСТВА

С 28 января по 3 февраля 1974 года по приглашению Первого секретаря ЦК Компартии Кубы, Премьер-Министра Революционного правительства Республики Куба Фиделя Кастро Рус на Кубе находился с официальным дружеским визитом Генеральный секретарь Центрального Комитета Коммунистической партии Советского Союза Л. И. Брежнев.

Между товарищами Л. И. Брежневым и Фиделем Кастро состоялись беседы и консультации, во время которых были обсуждены состояние и перспективы развития советско-кубинских отношений, широкий круг актуальных международных вопросов. Беседы проходили в сердечной обстановке и полностью подтвердили полное взаимопонимание, единство целей и позиций СССР и Республики Куба. Коммунистическая партия Советского Союза и Коммунистической партии Кубы, их руководители выступают за марксистско - ленинскому учению, делу борьбы за построение социализма и коммунизма.

В беседах приняли участие:

С советской стороны — член Политбюро ЦК КПСС министр иностранных дел СССР А. А. Громыко, член Политбюро ЦК КПСС, первый секретарь ЦК Компартии Украины В. В. Щербицкий, кандидат в члены Политбюро ЦК КПСС, первый секретарь Ленинградского обкома КПСС Г. В. Романов, секретарь ЦК КПСС К. Ф. Катушев, член ЦК КПСС, министр гражданской авиации Б. П. Бугаев, первый заместитель председателя Государственного комитета Совета Министров СССР по внешним экономическим связям И. В. Архипов, член ЦК КПСС, посол Советского Союза в Республике Куба Н. П. Толубеев, а также член ЦК КПСС, помощник Генерального секретаря ЦК КПСС К. В. Русаков, член Центральной ревизионной комиссии КПСС, помощник Генерального секретаря ЦК КПСС А. М. Александров, помощник Генерального секретаря ЦК КПСС А. И. Блатов, член Центральной ревизионной комиссии КПСС, генеральный директор ТАСС Л. М. Замятин.

С кубинской стороны — члены Политбюро ЦК КП Кубы — второй секретарь ЦК Рауль Кастро, Президент республики Освальдо Дортикос, Рамиро Вальдес, Армандо Харт, Гильермо Гарсиа, Сергио дель Вальье, члены Секретариата ЦК КП Кубы Блас Рока и Карлос Рафаэль Родригес, члены ЦК — министр иностранных дел Рауль Роа, директор Кубинского агентства гражданской авиации Хосе Альварес Брауо, Хесус Монтане, Осмаин Сальвадор, посол Республики Куба в СССР Сенеро Агирре, а также заместитель председателя Национальной комиссии по экономическому и научно-техническому сотрудничеству Эктор Родригес Кумарес.

Визит Л. И. Брежнева на Кубу ознаменован новым этапом развития советско-кубинского сотрудничества. Руководители двух дружественных партий и стран заключили совместную Советско-кубинскую декларацию, которая содержит всеобъемлющую программу углубления всесторонних связей между двумя братскими партиями и народами, на укрепление содействия в строительстве социализма и коммунизма, в борьбе за общие цели на международной арене.

Состоялись также встречи А. А. Громыко и К. Ф. Катушева с К. Р. Родригесом, Р. Р. Рауль, О. Сальвадором, В. В. Щербицкого, Г. В. Романова и Н. П. Толубеева — с председателем Ассоциации кубино-советской дружбы С. Марильо и другими руководителями ассоциации; И. В. Архипова — с членом Секретариата ЦК КП Кубы П. Миретом, членами ЦК КП Кубы, заместителем Премьер-Министра Революционного правительства Республики Куба Э. Ньоло; Б. П. Бугаева — с А. Браво, В. Эдо и Сенеро Агирре обсуждались различные вопросы советско-кубинского сотрудничества.

Во время визита Л. И. Брежнева, А. А. Громыко, В. В. Щербицкого, Г. В. Романова, К. Ф. Катушева и другие советские товарищи ознакомились с жизнью и трудом кубинского народа, посетили ряд промышленных и сельскохозяйственных предприятий, учебных заведений, встречались и беседовали с представителями рабочего класса, крестьянства и интеллигенции. Эти встречи и беседы были проникнуты исключительным дружелюбием и сердечностью, характеризующими отношения между СССР и Кубой.

Состоялось торжественное открытие средней политехнической школы — интерната имени В. И. Ленина, в которой обучается 4.500 детей. На большом праздничном митинге, посвященном этому важному событию в дальнейшем развитии народного образования на Кубе, выступали Фидель Кастро и Л. И. Брежнев.

Л. И. Брежнев и другие советские товарищи вместе с Фиделем Кастро, членами Политбюро и Секретариата ЦК КП Кубы посетили родной город провинции Орьенте Сантьяго-де-Куба, где были тепло встречены членом Политбюро ЦК КП Кубы Сакоа Альмейдой, членами Провинциального комитета КП Кубы. В ходе осмотра исторических мест, тесно связанных с революционной борьбой кубинского народа, состоялись другие сердечно приветственные встречи жителей города и провинции.

Во время пребывания на Кубе Генеральному секретарю ЦК КПСС Л. И. Брежневу была вручена высшая награда Республики Куба — орден Хосе Марти, которым он удостоен за выдающийся вклад в развитие братской дружбы между Советским Союзом и социалистической Кубой, за неутомимую деятельность на благо мира и социализма.

Л. И. Брежнев выразил искреннюю благодарность Центральному Комитету Коммунистической партии Кубы и Революционному правительству Республики Куба, всему кубинскому народу за горячий, братский прием, оказанный ему и сопровождающим его товарищам.

От имени ЦК КПСС, Президиума Верховного Совета СССР и Советского правительства А. М. Косыгин пригласил Первого секретаря ЦК КП Кубы, Премьер-Министра Революционного правительства Фиделя Кастро, члена Политбюро ЦК КП Кубы Первого вице-премьера Куба Освальдо Дортикоса, второго секретаря ЦК КП Кубы, первого заместителя Премьер-Министра Рауля Кастро посетить Советский Союз с дружескими визитами. Эти приглашения были с благодарностью приняты. (ТАСС).

СОРЕВНОВАНИЮ — ВЫСОКУЮ ДЕЙСТВЕННОСТЬ

КОНКРЕТНО, ПО-ДЕЛОВОМУ

Остался позади январь, один из самых напряженных месяцев зимней боевой учебы. В частях и подразделениях закончилась подготовка зимняцкий, отделений, расчетов, экипажей к выполнению взятых взаимных взаимных обязательств. Воины, выполняя поставленные задачи, решая задачи дальнейшего повышения боевой готовности.

Как же выполнены в истекшем месяце учебно-боевые задачи? Об этом и на вопросы корреспондента Красного знамени — командир подвиг итогов боевой и политической подготовки, социалистического соревнования за январь с офицерским составом части.

Согласно указанию Военного совета ЦГВГ при подведении итогов боевой и политической подготовки и социалистического соревнования с офицерами полк должны раскрываться ход выполнения учебных планов и принятых социалистических обязательств, состояние воинской дисциплины, организация службы войск, содержание боевой техники и оружия. После этого командир ставит задачи на следующий месяц.

Директива Министра обороны СССР и использовала Главного политического управления Советской Армии и Военно-Морского Флота о дальнейшем развитии социалистического соревнования обредеет, что итоги социалистического соревнования подводят при активном участии политорганов, парторганизаций и комсомольских организаций. Это значит, что в полку итоги подводит командир, предварительно обсудив их с заместителями, партийным и комсомольским комитетами.

Комиссия Генерал-Старшуй войск генерал-полковник И. А. Герасимов, председатель на подведении итогов, рекомендовал внедрять и такую форму, как выступление заместителей командира полка по основным вопросам и поощрение лучших от имени командиров. Таким образом, методика подведения итогов может быть различной, но обязательным остается одно условие — ход выполнения учебных планов должен тесно увязываться с социалистическим соревнованием, а борьба за дальнейшее повышение боевой готовности, улучшение качества учебы — рассматриваться в свете принятых социалистических обязательств. Этих требований и придерживался командир Нижнего гвардейского танкового полка.

В январе, сказал он, боевая и политическая подготовка в полку проводилась в соответствии с планом. Личный состав, вооруженный новыми боевыми машинами, с большим подъемом и с ответственностью выполнял задачи. В роте, где служит офицер А. Макарян, процент поражения целей оказался невысоким. В другом подразделении, наоборот, огонь оценивается на «отлично», а тактика — лишь на «удовлетворительно». Это говорит об односторонней подготовке личного состава, о отсутствии у отдельных офицеров навыков четко и грамотно управлять действиями подчиненных, соответствовать требованиям.

Далее было отмечено, что во время проведения учений некоторые командиры показали навыки в деле управления огнем и действиями подчиненных. Так, в роте, где служит офицер А. Макарян, процент поражения целей оказался невысоким. В другом подразделении, наоборот, огонь оценивается на «отлично», а тактика — лишь на «удовлетворительно». Это говорит об односторонней подготовке личного состава, о отсутствии у отдельных офицеров навыков четко и грамотно управлять действиями подчиненных, соответствовать требованиям.

Успех каждого занятия в определенной степени зависит от подготовки к нему руководителей. Подавляющее большинство офицеров полка добросовестно готовятся к обучению личного состава. Командир роты капитан А. Макарян, лейтенантами В. Заславцем и А. Тихоновым, которые на месяце в месяц добиваются высоких показателей в боевой и политической подготовке, полного выполнения воинами принятых социалистических обязательств. Здесь же он назвал и тех, кто подготовкой к занятиям не всегда тщательно готовится к проведению занятий. Этот упрек заслужили лейтенанты В. Григорьев и А. Корешок.

За прошедший месяц сроки занятий по боевой и политической подготовке в полку не наблюдались. Почему? Запланированные темы отработаны полностью и с хорошим качеством. По итогам выполнения социалистических обязательств за январь первое место командир определил батальону, которым командует капитан В. Курпец, а также ротам, где служат офицеры В. Дорохин и А. Тихонов. Личный состав этих подразделений учился с высоким напряжением, командиры умело организовали учебный процесс, правильно руководили социалистическим соревнованием, умело использовали минуты учебного времени. Опыт передовых командир порекомендовал взять на вооружение тем, кто допускает просчеты в обучении и воспитании личного состава.

Одного не все роты и взвода выполнили в январе принятые социалистические обязательства. Причина этого заключается в том, что командиры отдельных подразделений слабо внедряли в практику боевой учебы передовую методику, инициативу руководили социалистическим соревнованием. Задача состоит в том, чтобы устранить недостатки в организации социалистического соревнования и полностью добиваться полного выполнения принятых обязательств. Руководствоваться здесь нужно требованиями, изложенными в решениях декабрьского (1973 г.) Пленума ЦК КПСС, Обращении Центрального Комитета КПСС к партии, к советскому народу.

Содержание оружия и военной техники

Важным обязательствам в соревновании является наиболее повышение боевой готовности является борьба за отличное знание и обращение оружия и военной техники.

Эксплуатация, обслуживание и ремонт сложной наземной и автотракторной техники в полку осуществлялись в соответствии с требованиями и отвечали требованиям руководящих документов. Командир отметил, что основный состав хорошо помнит о главном девизе «развернувшегося социалистического соревнования, добросовестно относится к содержанию техники. Все занятия по вождению боевых машин, технической и тактико-специальной подготовке проводились комплексным методом. Механики-водители в течение месяца полностью отработали запланированную программу по вождению боевых машин. Лучшие результаты достигнуты в подразделениях, где служат офицеры Ю. Логинов, Н. Кожюта и С. Якимов.

Но были и недостатки. Командир называет основные из них:

— низкое порой качество организации и проведения занятий;

— недостаточная конкретность в обучении каждого механика-водителя в соответствии с уровнем его подготовки;

— отсутствие у некоторых командиров должной требовательности при отработке нормативов;

— слабая организация социалистического соревнования по задачам и нормативам на практических занятиях.

Состояние техники и вооружения обеспечивает подержание боевой готовности части на высоком уровне, успешное выполнение учебных планов. Однако сделано далеко не все. Следует обратить внимание на содержание машин учебно-боевой группы. Их обслуживание часто проводилось с нарушениями инженерных технических правил. Это говорит о том, что некоторые танкисты забыли о своих обязательствах.

Воинская дисциплина. Служба войск

Истекший месяц, сказал командир, характеризовался дальнейшим укреплением воинской дисциплины. Однако полностью изжить проступки пока не удалось. Имели место случаи различных нарушений уставного порядка, в том числе комунистами и комсомольцами. Это говорит о недостатках в работе некоторых командиров, партийных и комсомольских организаций по воспитанию личного состава в духе строжайшего соблюдения требований присяги и уставов.

За совершенные проступки ряд военнослужащих получили взыскания. Некоторые привлечены к партийной и комсомольской ответственности. Однако, как отметил командир, комсомольские организации слабо спрашивали с членов ВЛКСМ за отступления от требований воинской дисциплины. В этом, видимо, и кроется одна из причин их нарушений.

Командир напоминает офицерам с декабрьского (1973 г.) Пленума ЦК КПСС, который обратил внимание на необходимость укрепления трудовой дисциплины, на необходимость порядка и организованности на производстве. Это требование касается, конечно, и полной мере каждого и нас. Мы должны бороться за укрепление воинской дисциплины, добиваясь на ее основе дальнейшего повышения качества боевой и политической подготовки.

Анализируя состояние наружной и внутренней служб в части, командир отметил, что ее организация в основном соответствует требованиям уставов и других руководящих документов, что свидетельствует об умелой работе большинства офицеров, прапорщиков и сержантов по руководству своими подразделениями и социалистическому соревнованию.

Однако не везде еще в полной мере выполнялись уставные требования по подготовке воинов к несению службы. Нерационально используется последний час занятий. Для изучения уставов в день заступления в наряд. Класс для подготовки караула использует не все подразделения. Практический инструктаж в караульном городке проводится порой на низком методическом уровне. Не всегда умело организуется партийно-политическая работа в карауле, а иногда даже не назначаются и не инструктируются ответственные, редакторы боевых листков, конструкторы.

В лучшую сторону по несению караульной службы было отмечено подразделение, где служит офицер Ю. Логинов. Здесь хорошо знают суеллия добиться строго уставного подхода к организации службы.

Было высказано несколько замечаний по несению службы внутренним нарядом. Иногда дневальные по ротам приходят на развод, не зная твердо своих обязанностей. Дневальные по ротам подразделениям не умеют правильно вести разговоры по телефону, подавать команды.

Главной причиной всех этих недостатков является то, что не всегда в подразделений вопросами организации службы войск занимают — и систематически, некоторые из них слабо спрашивают за отступления от устава.

* * *

В заключение перед офицерским составом полка выступил командующий Северной группой войск генерал-полковник И. А. Герасимов. Он выразил ряд предложений и пожеланий. В частности, командующий указал, что при подведении итогов необходимо конкретнее говорить, как выполнены учебные задачи, в каком качестве, кто идет в соревновании впереди, кто отстает. Итоги подводить не по текущим оценкам, а по результатам контрольных занятий. В целом он одобрил порядок работы командира полка, рекомендовал внедрить подобную методику в других частях.

Капитан М. ТРУЩЕНКОВ.

НАШИ МАЯКИ

Горячо откликнувшись на почин танкистов СГВ, воины нашего подразделения активно участвуют в социалистическом соревновании за мастерское владение техникой и оружием. Прошло уже два месяца напряженных занятий в новом учебном году. Солдаты с честью держат свое слово. Среди воинов, которые показывают пример добросовестного выполнения служебных обязанностей, — младший сержант С. Лавицкий, ефрейтор А. Нагорный и многие другие. Они — наши маяки, лучшие специалисты подразделения.

Ефрейтор А. КЛИМЕНКО.

Настоящий товарищ

Ефрейтор Корогодский — отличник боевой и политической подготовки, активный общественник нашего подразделения. Сослуживцы уважают его за большое трудолюбие, готовятся в любую минуту помочь своим товарищам. Ему стоит добросовестного воина немало поощрений. Передовой солдат не останавливается на достигнутом, настойчиво совершенствует свое боевое мастерство.

Рядовой Н. ПЕТУХОВ.

СНОВА ПЕРВЫЙ

Шаг занятия по защите от оружия массового поражения. Гаммерт — в полной боевой экипировке — стоял отличник боевой и политической подготовки ефрейтор В. Семенова в числе отличившихся. Призыв к отличникам следовать примеру передовика социалистического соревнования.

Рядовой С. ДВОРНИКОВ.

СЛОВУ ВЕРНЫ

Добросовестно выполняют свои обязанности рядовые Ильишенко и Лизунов. Младшие аккумуляторные специалисты хорошо знают технику, грамотно работают на ней. Совершенно да мастерское владение боевой техникой и оружием, передовые аккумуляторы обязались стать специалистами высокого класса, обеспечивать полеты с повышенной боевой готовностью. Слову своему воины верны.

Рядовой И. НИШОНЕЖАНОВ.

На него равняются

Хорошо идут дела у прапорщика А. Пронина. Повышенные социалистические обязательства он выполняет успешно. Плодотворно трудится помкомвзвода и над дальнейшим совершенствованием учебно-материальной базы. С него берут пример, на него равняются остальные.

Младший сержант сверхсрочной службы В. ЗАНЦЕВ.

ПОКА БЬЕТСЯ СЕРДЦЕ

К 50-летию СО ДНЯ РОЖДЕНИЯ АЛЕКСАНДРА МАТРОСОВА

23 февраля 1943 года, в День Красной Армии, в бою за деревню Чернушки Великолукской области на Калининском фронте гвардии рядовой комсомолец Александр Матросов закрыл своим телом амбразуру пулеметного дзота, чем обеспечил наступление своего подразделения. Целой собственной жизнью отстаивал воин-комсомолец свою победу и помог успешному решению боевой задачи. Александру Матросову было в то время всего 19 лет. Посмертно оценила бессмертный подвиг воина-гвардейца. Воспитанник Ленинского комсомола А. М. Матросову посмертно присвоено звание Героя Советского Союза, он навечно зачислен в списки своего гвардейского полка, которому присвоено его имя. Героический подвиг комсомольца-солдата вызвал обращение мужества, бесстрашия, патриотизма, примером поведения советских воинов в сложные минуты боя.

В дальнейшем свыше 200 советских воинов разных национальностей повторили подвиг Матросова.

Бросок Александра Матросова в бессмертие, олицетворяющий героизм миллионов, навечно вписан в летопись Великой Отечественной войны. Для многих поколений советских людей он служит примером героизма, мужества и верности Родине.

Сегодня мы отмечаем 50-летие со дня рождения отважного героя. Он родился 5 февраля 1924 года в Днепропетровске. В сентябре 1942 года был призван в армию. В первом же бою проявил высокие мужество, преданность Родине и народу. Шагнув в бессмертие, Александр Матросов остался вечно молодым, своим пламенным комсомольцем. В публикуемом ниже очерке мы рассказываем о подвиге Великого рядового Советской Армии.

Бывают минуты, в которых выражены вся сила, весь благородный порыв души человека, минуты, стоящие долгой и большой жизни. Боевое товарищество, сознание долга перед Отчизной, ненависть к врагу, — вот что рождает высокие чувства, когда человек, пренебрегая смертельной опасностью, идет на самопожертвование.

...Когда на талом снегу вокруг сгрудились комсомольцы и говорили, как лучше выполнить боевой приказ—обвязать деревей бечевкой, — в каждых словах сквозила торжественная взволнованность: каждый знал, что товарищи рядом, будет драться до конца, что на него можно надеяться, что, может быть, через несколько часов его имя будут с благоговением повторять в его отделении, взводе, роте. Единственный этой беседе предшествовало то, что бой должен был начаться в день годовщины Красной Армии.

В Большом Ломовском бою, на поляне, в тесном кругу сидели молодые воины с рюкзаками с гранатными сумками, готовые выступить в любую минуту. И слова, произнесенные в этот момент, приобретали особую значимость.

— Буду драться с фашистами, пока бьется мое сердце, — произнес Гаврилов.

Товарищам не видно было говорившего, но они узнали голос Александра Матросова, они знали, что перед ними — крепкую, крепкую фигуру.

Роте до зари надо было выйти к укрепленным врагу, расчистить лощину, лес, над которым Чернушки. Автоматчики, как всегда, были там, где больше было подвигов. Сюда, видимо, можно встретиться с противником. Гаврилов Александр Матросов вместе с другими товарищами двинулся в путь.

В такое время приятно чувствовать бок о бок с доброй группой друзей. Матросову было хорошо идти рядом с Корыловым, Ивановым, Ивановым, Сергеевым, как и он, гвардейцами, вместе с которыми он прошел в бою.

Шли молча. Противник был недалеко, а в лесу каждый шорох, каждый звук слышен хорошо. Сутулясь осторожно, стараясь не задевать кустов. В темноте возникали перед ними фантастические тени деревьев, притушливо раскинувших свои ветви. Каждый думал о своем.

Еще рассвет не занялся, когда автоматчики вышли к опушке леса. Дальше, за кустарником, на небольшой высотке можно было заметить выжженные, похожие издали на муравьиные кучи. За ними лежала деревня. Светало. Фашисты, видимо, заметили что-то подозрительное на опушке леса. Из всех трех «бутуров» сверкнули огни, и над кустарником закувыркались дымки. Рота залегла. Крутом есть все стихло.

Между тем командир гвардии лейтенант Артюхов смотрел, как лучше захватить немецкие дзоты, которые тянут уже несколько дней вперед. Рядовой Матросов неотступно шел рядом с ним. Неожиданно до этого командир назначил его своим ординарцем.

Два немецких дзота — справа и слева — должны были блокировать соседние подразделения. Средний дзот нужно было подавить группе Артюхова. Все понимали, что успех атаки зависит от их действий. Враг ни в коем случае нельзя было позволить держать под огнем подразделение.

Справа и слева завязались короткие и ожесточенные схватки. Матросов успел заметить, как, лежа, над бревенчатыми укреплениями вместе с пламенем и дымом вверх-то обломки, и снег вокруг сразу почернел. Затем там все стихло. Он посмотрел на своего командира и увидел, что тот требующе поглядывает на центральный дзот. Оттуда неумолчно, как и раньше, бесновался пулемет из вязкого упало. Управляясь за кустарником, командир роты по мокрому снегу ползет вперед. Матросов за ним. Дзот казался совсем рядом, вот-вот, казалось, вырвешься из которой бесприрывно вылетали искры.

Командир шепнул ординарцу — Разрывными бьют, сволочи.

И тут же приказал Матросову:

— Шесть автоматчиков — вперед.

Оригинально побежал назад к залегшему подразделению и скоро вернулся ползком в сопровождении шести солдат.

А немецкий пулемет все бил и бил. Немцы с высотки хорошо прощупывали подступы. Нельзя было дальше затягивать штурм. Командир выделил трех автоматчиков, показал им рукой направление на амбразуру. Автоматчики поползли. С опушки следили за ними и с тревогой. Командир и ординарец не спускали глаз с бойцов.

Вот они поползли, выдавливались на поляну. Но вдруг, за спиной у дзота, видимо, обнаружили автоматчиков. Вокруг них взвихрился снег. Один солдат остался неподвижно лежать на снегу, застонали двое раненых. Тогда выдвинулись и поползли еще трое смелых бойцов. Пулемет перенес огонь к опушке.

Все это происходило на глазах Матросова. Вдруг будто что-то толкнуло его. Подхватив автомат, он шнырнул в быстрыми прыжками рванулся напрямик к дзоту. Затаив дыхание, смотрели на молодого автоматчика командир и бойцы, залегшие на опушке.

Артюхов как бы слышал еще слова Матросова, тихо сказанные им: «Ну, я пойду». Не отрывая глаз, следил он за своим ординарцем. Вот тот миновал своих убитых товарищей. Упал. «Ранен?» — тревожно мелькнуло в голове командира. Но нет, Матросов поудобнее положил на бок, прицелился в амбразуру, и дзота его заметили. И опять немецкий пулемет стал выливать воем. Матросов сделал короткие строчки очередей на снегу. А он все пока и полз. Вперед, вперед.

Не переводя дыхания, следили за каждым его движением друзья комсомольцы. Вот он поднялся на колени. И сразу же в амбразуру дзота полетел бутылка, бутылка с горючим. Но пулемету встал дружный залп винтовок и опять пулемет замолчал. Немецкий пулемет замолчал только, что вновь автоматчики ударили в самую амбразуру. И в дзоте взорвалась мина. Но и пулемету встал дружный залп винтовок и опять пулемет замолчал. Но пулемету встал дружный залп винтовок и опять пулемет замолчал. Но пулемету встал дружный залп винтовок и опять пулемет замолчал. Но

РОДИНА МОЯ — СССР
XXIV
ЛЕНИНСКИМ КУРСОМ

„...ТЕПЕРЬ ЖЕ ВСЕ ЧУДЕСА ТЕХНИКИ, ВСЕ ЗАВОЕВАНИЯ КУЛЬТУРЫ СТАНУТ ОБЩЕНАРОДНЫМ ДОСТОЯНИЕМ...“

ВСЕ ВО ИМЯ ЧЕЛОВЕКА

Великая Октябрьская социалистическая революция в России, свершившаяся под руководством В. И. Ленина, не только открыла новую эру в истории человечества, но и знаменовала начало великого переворота в самосознании человека.

Созидательную, творческую деятельность В. И. Ленин считал главной задачей победившего трудового народа.

15 ноября 1917 года была принята историческая Декларация прав народов России. Она заявляла, что вместо царской политики натравливания народов друг на друга Советская власть будет проводить политику добровольного и честного союза народов России.

10 июля 1918 года V Всероссийский съезд Советов единогласно утвердил проект первой советской Конституции, представленный Комиссией во главе с В. И. Лениным. Конституция провозглашала и закрепляла права трудящихся, права подавляющего большинства населения. То массы, которые раньше были угнетены, придавлены, лишены свободы, подымались к новой жизни, к социальной деятельности, к политике сложная и трудная работа. Ведь за нее взялись люди, выращенные из недр капиталистического общества. У них сохранилось многое от психологии старого, эксплуататорского строя.

Нужна была всепронизывающая ленинская глубина ума, широта кругозора и смелость мысли, чтобы в сложнейшем переплетении социально-экономических, политических сил, противоречивых взглядов и настроений найти главные, основные направления движения к социализму, и В. И. Ленин сделал это.

«Будем строить новое общество!» — убежденно заявлял он. — Нас не испугают гигантские трудности и неизбежные в начале труднейшего дела ошибки, либо дело переработки всех трудовых навыков и привычек — дело десятилетий. И мы дадим друг другу торжественное и твердое обещание, что мы готовы на всякие жертвы, что мы устоим и выдержим в этой самой трудной борьбе, — борьбе с силой привычки, — что мы будем работать годы и десятилетия не покладая рук... Мы будем работать, чтобы внедрить в сознание, в привычку, в повседневный обиход масс правило: «все за одного и один за всех...» (В. И. Ленин. ПСС, т. 41, стр. 108).

Вся история советского общества — это волнующая летопись борьбы за утверждение ленинских принципов коллективизма, новых человеческих отношений. Их несокрушимый фундамент — социалистическая собственность, политическая власть Советов, ведущая роль рабочего класса.

Во всех успехах строительства нового общества, закрепленных в Конституции Союза Советских Социалистических Республик, принятой в 1936 году и действующей поныне, торжествует новая мораль, мораль коллективизма — каждый за всех, все за одного.

Массовое формирование нового, социалистического типа личности проявлялось в повседневной деятельности, в высокосознательном труде советских людей. В тяжелые дни Великой Отечественной войны 1941—1945 годов, когда смертельная угроза нависла над страной, советский народ глубоко верил в победу, делал все, чтобы разгромить врага. Он был убежден в торжестве передового советского строя, новых социалистических идеалов. Сознательный, самоотверженный труд советских людей во все послевоенные годы увенчался новыми грандиозными достижениями. Было создано мощное, экономически высокоразвитое общество, идущее в первых рядах социального и научно-технического прогресса, завоевавшее огромный авторитет во всем мире и ставшее важнейшим фактором современных международных отношений.

Из жизни нашего общества навсегда ушли эксплуатация человека человеком, все виды угнетения, неравенства, дискриминации. Своим крупнейшим достижением советский народ считает возникновение новой общественной морали. Равенство, коллективизм и товарищеская взаимопомощь людей, к каким бы социальным группам, к каким бы народам и народностям они ни принадлежали, новое отношение к труду, подлинный демократизм, наконец, глубокий гуманизм и уважение прав и личности каждого человека — таковы ее характерные черты.

Социалистическая мораль придала неодолимую силу Советскому Союзу.

Могучей движущей силой новой общественной морали является коллективный труд. Жизнь полностью опровергла утверждения буржуазных идеологов о том, что коллективизм стандартизирует личность и ведет к обезличке человека. Чем шире у людей связи с коллективом, тем богаче и прекраснее их духовный мир, тем полнее и ярче раскрывается их индивидуальность. Быть коллективистом — это значит любить людей, исповедовать правило «человек человеку — друг, товарищ и брат».

Как характерные черты, коллективизм и гуманизм — близнецы. Социалистический гуманизм ярко сказывается в заботе государства о благе и всесторонним развитии личности. Этой гуманной цели поднимены дела и помыслы всего членов советского общества. В нем все более активно идет примечательный процесс, когда светлое и доброе слово «человек», «народное» вытесняет собственнический девиз «мое».

Поистине чудодейственна сила коллектива. Коллективным трудом советский человек изменил облик деревни, покорил целину, распахал и освоил десятки миллионов гектаров новых земель. Он помогал танку — в трудящихся условиях Севера, Сибири и Дальнего Востока возвел гигантские ГЭС, могучие заводы, прекрасные города.

Великим достижением советского человека является открытая им новая форма борьбы за самый производительный труд — социалистическое соревнование. Сила социалистического соревнования особенно наглядно проявилась в третьем, решающем году девятой пятилетки. О досрочном выполнении плана рапортовали многие и многие коллективы. Предприятия и отдельные труженики выдвинули встречные планы. Многие из них уже работают в счет 1975 года, а некоторые уже выполнили пятилетнее задание. Это примеры того, как раскрываются новые, могучие творческие силы народа, пользующегося таким великим рычагом, как социалистическое соревнование. Неисчислимы плоды коллективных усилий советского народа. В 1973 году в Советском Союзе уже выпущено промышленной продукции в 113 раз больше, чем ежегодно производилось в России до революции.

Советским людям пришлось напряженно и упорно трудиться, чтобы создать экономику развитого социализма, чтобы построить современную промышленность, развитое механизированное сельское хозяйство. Им значит приходилось жить в трудных условиях, отказывать себе во многом. Но они шли на все это, трудились, проявляя героизм, с энтузиазмом, потому что хорошо знали, какая цель стоит перед ними и за что они борются. Партия Ленина, объединяющая миллионы наиболее сознательных и самоотверженных сынов и дочерей народа, вооружила советских людей ясным понимением путей строительства нового общества, вдохновила их на подвиги, сплотила в единый могучий трудовой коллектив.

Об истоках могущества советского народа хорошо сказал во время визита в Индию Л. И. Брежнев: «Истоки веков народы в своих сказаниях грезили о волшебном герое, наделенном силой, способной творить чудеса во имя справедливости, во имя счастья людей труда. Наш опыт показывает, что сам народ и есть тот сказочный герой, а волшебную силу ему придает социализм».

В своем недавнем Обращении к партии, к советскому народу Центральный Комитет КПСС подчеркнул, что 1973 год был отмечен высоким трудовым пафосом, явился годом большой и плодотворной работы на всех участках коммунистического строительства. Центральный Комитет выразил глубокую веру в великую творческую энергию советского народа, который способен преодолеть любые трудности на пути к цели. А цели у Советского государства благородные и гуманные — счастливые будни, благополучие и счастье всех советских людей.

И. ПОДКОПАЕВ.

ЕСТЬ ШАХТЕРСКИЙ МИЛЛИОН!

КЕМЕРОВСКАЯ ОБЛАСТЬ. Комплексная бригада горняков Геннадия Смирнова с шестого участка шахтоуправления «Юбилейное» комбината «Южкузбассуголь» добывала выдающиеся результаты — в минувшем году шахтеры добыли свыше миллиона тонн угля.

На снимке (слева направо): гидромониторщик А. ВАГАНОВ, горнорабочий А. ЕМЕЛЬЯНОВ, бригадир Г. СМИРНОВ, машинист комбайна А. КОЗЛОВ, гидромониторщик Н. НЕДАЙВОДА и машинист комбайна Е. МУСОХРАНОВ.

Фотохроника ТАСС.

ВТОРОЕ РОЖДЕНИЕ

Обогатительная фабрика в Шахтерске на острове Сахалине, переживает второе рождение. По проекту Ленинградского института «Гипрошахт» ее будущая мощность составит 900 тысяч тонн угля-концентрата в год, вдвое больше существующей. Высокую производительность обеспечат автоматизация и полная замена всех технологических процессов.

На предприятии предусмотрен замкнутый водооборотный цикл. Все отходы будут улавливаться и извлекаться. Здесь будет применена единая система очистки промышленных стоков, которая предотвратит загрязнение созданной вокруг фабрики зеленой зоны и близлежащего озера.

Оборудование для новой фабрики в Шахтерске изготовят в Донбассе и на Урале. Часть машин поставит завод горношахтного оборудования в городе Южно-Сахалинске.

— В соответствии с ростом объема производства, — сказал директор обогатительной фабрики Степан Самойлов, — увеличится численность персонала. Поэтому свыше миллиона рублей — девятую часть всех ассигнований — намечено затратить на жилищное строительство.

К. РЕНДЕЛЬ.
Южно-Сахалинск.

Литва: Текстильщики — детям

Выпуск мягкой, прочной и нежущейся ткани «Шервис» освоила кретинская текстильная фабрика «Лайсве». Это уже второй вид материала для детских пальто, массовое производство которого начато на два месяца раньше, чем намечалось.

Освоить в сжатые сроки производство новых тканей кретинским текстильщикам помог опыт партнеров в социалистическом соревновании. По примеру рижан здесь внедрена установка, при помощи которой продукция снимается со станков без их остановки. Рационализаторы Гродненской текстильной фабрики научили своих литовских друзей быстрее и качественнее производить ремонт узлов тканых машин, что позволяет продлить срок эксплуатации агрегатов.

Узбекистан: Своими силами

Началось строительство первого в Узбекистане механизированного комбикормового завода производительностью 30 тонн кормовой смеси в сутки. Он сооружается на территории колхоза «Азад» в Ташкентской области. Предприятие обеспечит питательными гранулами фермы Аккурганского района. Монтаж ведет передвижная механизированная колонна «Узсельхозтехстрой». Этот коллектив проведет и пусконаладочные операции, подготовит машинистов, возьмет над ней техническое обслуживание предприятия.

В ближайшие два-три года в Узбекистане планируется построить на средства колхозов-пайщиков 45 комбикормовых предприятий.

(Корр. ТАСС).

ПО ПУТИ, УКАЗАННОМУ ВОЖДЕМ

В КЛАССИЧЕСКОМ труде «Развитие капитализма в России» В. И. Ленин дал характеристику положения крестьян в конце прошлого века. Он писал, что на господствовавшие тогда на селе общинные порядки, ни помещичья кабала не могли воспрепятствовать росту деревенской буржуазии — кулачеству, разорению и пролетаризации значительной части крестьянства. Владимир Ильич писал: «С.-х. рабочие, производящие в такой массе на нуждающихся в земле, принадлежат к самым бедным слоям крестьянства. Из работниц, работающих в Херсонскую губернию, 7/10 идут пешком, не имея средств на покупку ж.-д. билетов... Рабочий день продолжается дней 10—12, и ноги пешеходов от таких громадных переходов (иногда босиком по холодной весенней грязи) пухнут, покрываются мозолями и ссадинами...

...В Херсонской губ. рыбниками рабочих служат торговые села (Новоукраинка, Бирзула, Мостовое, где до вовсеразным собирается свыше 9 тысяч рабочих, и мн. др.)...»

В. И. Ленин убедительно показал, что при господстве капитала народные массы обречены на эксплуатацию и нищету, что единственный путь освобождения от ярма помещиков, кулаков, капитала — это путь революции, путь социализма.

В Новоукраинку нас привело желание побывать в тех местах, о которых в свое время писал Ильич, посмотреть, какие изменения произошли там за годы Советской власти. В сельском архиве мы нашли любопытный документ: «В 1915 году 30,5 процента крестьян этой волости были безземельными, 41,5 процента имели полосы-дели (деляна поля), в руках кулаков находилось свыше третьей части всей земли». Что к этому, как говорится, добавишь? Земли мало, она плохо обрабатывалась, откуда же взять доходы. Относительно обработки. В селе Новоукраинке имелось 18 арб, 50 плугов, 200 серпов и пучковых жаток, и только жаток и молотилок, у богачей, конечно. В Новоукраинке в 1915 году в деревнях царили голод, нищета. Подавляющее число крестьян «бедняков» имели круглый год гнули спину на помещичьем поле. Труд был изнурительным, а заработков не хватало, чтобы свести концы с концами. Бедняки и батраки находились безвыходно в тягаче у помещиков и кулаков-мироедов. О грамоте и говорить не приходилось. Большинство не знало и алфавита. Как страшный кошмар вырывался былое. Трудящиеся Новоукраинской волости с радостью встретили весть о победе Октябрьской революции в Петрограде. В тот же день на площади села состоялся большой митинг. Его участники приняли резолюцию, в которой говорилось о полной поддержке Советской власти и решении оказать помощь хлебом революционному пролетариату Питера.

Отстаивая новую жизнь, новоукраинцы прославили себя не только на фронтах, но и в других славных делах. Это по их инициативе были созданы первые коллективные хозяйства.

Прочно встав на путь коллективизации, хозяйства района быстро окрепли, стали выращивать высокие урожаи.

— Тогда, перед войной, мы хорошо стартовали, — вспоминает депутат Верховного Совета СССР Александр Васильевич Гиталов. — Только вышли на подготовленную нами же дорогу, шли нужный разгон, как Гитлер встал на нашем пути. Все ушли на войну.

Новоукраинка сегодня — это благоустроенный районный центр Кировоградской области. В колхозах района насчитывается более 1.500 тракторов, 800 комбайнов, много другой сельскохозяйственной техники. В Новоукраинке проложено более 115 тысяч квадратных метров мостовых, 24 улицы асфальтированы, сооружено свыше 25 километров водопровода.

В районе широко развито земледелие, животноводство. Многие колхозы получили с гектара в 1973 году по 45—47 центнеров пшеницы, добились высоких урожаев кукурузы, сахарной свеклы. В 1973 году район сдал государству более 130 тысяч тонн зерна. Это на 40 процентов больше плана. Из года в год растут доходы колхозов. В колхозе имени М. И. Калинина, например, в 1963 году доход составил 600 тысяч рублей, а в 1973 году — около 2 миллионов рублей.

Доходы колхоза имени XX съезда КПСС за последние десять лет увеличились в шесть раз. Непрерывно растет материальный и культурный уровень трудящихся. В квартирах колхозников электричество, телевизоры, радиоприемники, хорошая мебель. С 1965 по 1973 годы многие колхозники отдыхали в санаториях и домах отдыха Крыма, Кавказа, ездили по туристским путевкам по стране, побывали за рубежом. Изменение к лучшему — это не только материальное, культурные люди, способные умело управлять сложными машинами и агрегатами. Это подлинные хозяева земли, спаянные чувством коллективизма, заботящиеся об умножении богатства страны.

О многом говорят, например, такие факты.

За послевоенные годы около 1.600 трактеров Новоукраинского района удостоены правительственных наград, 51 из них орденом Ленина. Доярке Л. Н. Кравченко, звеньевой А. И. Балан присвоено звание Героя Социалистического Труда. Бригадир тракторной бригады А. В. Гиталов — удостоен этого высокого звания дважды. Мне довелось побывать в доме старшего комбайнера Ивана Прокофьевича Рябцу. На груди хозяина дома, бывшего воина, два ордена Красного Знамени, орден «Знак Почета». Родина не раз отмечала наградами Ивана Прокофьевича и за успехи в труде, и за отвагу в бою с фашистскими захватчиками. В его просторном светлом доме — добротная мебель, телевизор, радиоприемник, холодильник, хорошая библиотека.

В семье — семеро детей. Дочери Вера и Люба закончили институт, работают врачами. Нина — инженер-технолог. Получили образование и сыновья Ивана Прокофьевича Рябцу. Таких семей в селе очень много.

У тружеников Новоукраинки намечены большие планы на будущее. Опираясь на опыт лучших земледельцев, животноводов, развивая и совершенствуя социалистическое соревнование, они решили в четвертом году пятилетки получить с каждого гектара по 40 центнеров зерна, значительно увеличить надои молока от каждой коровы.

Задумываясь над строками ленинской работы, напущенной семьдесят пять лет назад, оценивая те перемены, которые произошли в жизни тружеников деревни, невольно приходишь к выводу о том, как много сделано нашей ленинской партией во всех областях социалистического строительства. Наши успехи — это наглядное подтверждение правильности ленинского плана социалистического преобразования деревни.

В. И. Ленин назвал Новоукраинку рыцарем рабочей силы. Но он видел и указал путь из бездны страданий, мучений, голода к светлому будущему — коммунизму. По этому пути, указанному вождем международного рабочего класса, опираясь на крепкую, как монолит, дружбу народов, уверенно шагают труженики Новоукраинки.

П. КОНЕВ,
майор запаса.

Строящийся в Белоруссии Мозырский нефтеперерабатывающий завод.

С каждым днем все четче вырисовываются контуры нового предприятия. Завершается возведение 150-метровой дымовой трубы, растут колонны главной технологической установки, монтируется холодильная установка, прокладываются трубопроводы на очистных сооружениях.

В будущем году вступит в строй первая очередь завода.

На снимке: на одном из участков стройки. Монтаж колонн технологической установки.

Фотохроника ТАСС.

В 1973 году произведено:

Электроэнергии — 915 млрд. киловатт-часов.
Нефти — 421 млн. тонн.
Газа — 236 млрд. куб. м.
Угля — 668 млн. тонн.
Стали — 131 млн. тонн.
Автомобилей — 1.602 тыс. штук.
Тракторов — 500 тыс. штук.
Пластмасс и синтетических смол — 2.300 тыс. тонн.
Цемента — 109,5 млн. тонн.
Холодильников — 5.400 тыс. штук.
Обуви кожаной — 667 млн. пар.
Зерна — 222,5 млн. тонн.
Мяса (всего) — 13,5 млн. тонн.
Молока (по государственным закупкам) — 53 млн. тонн.
Яиц (по государственным закупкам) — 27,6 млрд. штук.
Минеральных удобрений — 72,3 млн. тонн.
Часов — 47,5 млн. штук.
Радиоприемников и радиол — 8,6 млн. штук.
Телевизоров — 6,3 млн. штук.
Стиральных машин — 3 млн. штук.
Мотоциклов и мотороллеров — 932 тыс. штук.

* * *

На основе широко развернувшегося Всесоюзного социалистического соревнования, более полного использования резервов производства обеспечено выполнение и перевыполнение основных показателей плана 1973 года, повышение темпов роста общественного производства и производительности труда.

В 1975 году предстоит произвести:

Электроэнергии — 1.030 — 1.070 млрд. квт.-час.
Нефти (без газового конденсата) — 480 — 500 млн. тонн.
Газа естественного — 300 — 320 млрд. куб. м.
Угля — 685 — 695 млн. тонн.
Стали — 142 — 150 млн. тонн.
Автомобилей — 2.000 — 2.100 тыс. штук.
Тракторов — 575 тыс. штук.
Пластмасс и синтетических смол — 3.457 тыс. тонн.
Целлюлозы — 8.490 тыс. тонн.
Бумаги — 5.560 тыс. тонн.
Цемента — 122 — 127 млн. тонн.
Холодильников — 6.686 тыс. штук.
Тканей — 10,5 — 11 млрд. кв. м.
Обуви кожаной — 800 — 830 млн. пар.
Зерна — 195 млн. тонн.
Мяса (в убойном весе) — 14,5 млн. тонн.
Молока — 92,3 млн. тонн.
Яиц — 46,7 млн. штук.
Шерсти — 464 тыс. тонн.
Минеральных удобрений — 90 млн. тонн.
Автомобильных шин — 50 млн. штук.
Грузовых железнодорожных вагонов — 420 — 430 тыс. штук.
Приборов, средств автоматизации и запасных частей к ним на сумму — 6.185 млн. руб.

* * *

Главная задача пятилетки состоит в том, чтобы обеспечить значительный подъем материального и культурного уровня жизни народа на основе высоких темпов развития социалистического производства, повышения его эффективности, научно-технического прогресса и ускорения роста производительности труда.

В. СОСЮРА

ОТЧИЗНА

Небо синее — полная чаша,
Вся в росинках, в росах земля.
Посмотри же на Родину нашу,
На заводы ее, на поля!

По путям поезда пролетают,
Пролаивают в морях корабли,
И повсюду — от края до края —
Мы хозяева вольной земли.

Ароматы медовые льются,
Любо песенку тихую петь,
Ведь сюда никогда не
не вернутся
Ни пани, ни оковы, ни плеть.

Здесь не будет помещика-пана,
Не гульнет атаманский
жупан.
Обобью я зарею багряной
Молодой тополиный твой
стан.

Я жемчужину в море
поставлю,
В косы я тебе звезды вплету.
Ты волшебницей
сказочной станешь,
Засмотрюсь на твою красоту.

Весь я твой, весь в порывах
родная,
Льется в жилах, как музыка,
кровь.
Пусть же вечно горит не
сгорая
К нашей Родине жаркой
любовь!

АВТОМОБИЛЬ-БОГАТЫРЬ

Рядом с этой гигантской машиной элегантный «Москвич» кажется малышом. Немудрено, что подняться в ее кабину водитель может только по специальному трапу. Этот самосвал — один из семейства «БелАЗов», выпускаемых Белорусским автозаводом в Жодино.

— Белорусский автозавод, — сказал мне А. Г. Матюхин, заместитель директора ВЦО «Белоруссия», — ведущий специализированный в мире, где производство автомобилей такого типа, как «БелАЗ-540» было удостоено золотых медалей на Международных ярмарках. «БелАЗ-540» предназначен для перевозки смывных грузов и горных пород. Шоферы в первую очередь отмечают легкость в управлении машиной.

— Водить такой гигант нелегко не трудное, чем «Москвич», — сказал мне один из них. — Нам не нужно вручную переключать скорость — она регулируется автоматически, так как в машине установлена специальная гидродинамическая трансмиссия. При грузоподъемности в 30 тонн «БелАЗ-540» отличается большой маневренностью. Цельнометаллическая кабина, расположенная слева от двигателя, обеспечивает хорошую видимость, надежная термо- и звукоизоляция, компактное расположение приборов и систем управления, эффективная вентиляция — все это облегчает работу водителя.

На «БелАЗе» установлена платформа повышенной жесткости, способная выдерживать высокие динамические нагрузки. Передний и боковые борты, а также днище платформы самосвала обуваются выхлопными газами — это облегчает сброс груза при низкой температуре. При желании обдув платформы может быть отключен.

С помощью двух гидравлических цилиндров тяжелая на вид платформа поднимается всего за 22 секунды, а установить ее на место можно за 20 секунд. Причем все системы управляющие механизма не имеет ни одной точки смазки.

Дизельный двигатель мощностью 375 л. с. экономичен в эксплуатации и прост в обслуживании.

30 тонные «БелАЗы-540» пользуются большим спросом на мировом рынке. Ныне их можно встретить на дорогах Великобритании и ГДР, Чехословакии и Венгрии, Румынии и Югославии, а также в странах Ближнего Востока, Азии и Африки.

В. КОНДРАТЕНКО.

ДРУЖБА, БРАТСТВО, СОЛИДАРНОСТЬ

Живейший отклик на всех континентах находит дружеский визит Генерального секретаря ЦК КПСС Л. И. Брежнева на Кубу. Мировая пресса подчеркивает большое значение этого события. Отмечается, что визит вылился в невиданную, грандиозную манифестацию кубино-советской дружбы.

Комментируя выступления Л. И. Брежнева на Кубе, газеты многих стран подчеркивают огромные успехи внешнеполитической деятельности Советского Союза и других стран социалистического содружества в борьбе за разрядку международной напряженности, за мир и безопасность народов.

ГАВАНА. Вышедшая в праздничном оформлении «Гранма» посвящена торжественному открытию школы имени В. И. Ленина, на котором присутствовали Л. И. Брежнев и Фидель Кастро.

В репортаже об открытии школы «Гранма» подчеркивает, что это событие выполнено «волнующее чествование Советского Союза и его героического народа». Газета отмечает теплоту и сердечность встречи, состоявшейся между Л. И. Брежневом, Ф. Кастро и школьниками. Авторы опубликованных в газете заметок о концерте художественной самодеятельности учащихся, состоявшемся в честь праздника, пишут: «от ребята готовили программу с большой радостью и энтузиазмом».

БЕРЛИН. Восторженный прием был оказан Л. И. Брежневу в героической провинции Ориенте, подчеркивает в сообщении из Кубы «Нойес Дойчланд». Орган ЦК СЕПГ отмечает, что встреча Л. И. Брежнева в Сантьяго-де-Куба вылилась в новую яркую манифестацию кубино-советской дружбы.

Визит Л. И. Брежнева послужит не только дальнейшему развитию отношений между СССР и Кубой, но и будет значительно содействовать укреплению мира во всем мире, указывает «Берлинер цайтунг».

СОФИЯ. «Работническо делото выделтет слова Л. И. Брежнева о том, что новые, коммунистические черты характера и поведения людей проявляются в процессе строительства своей социалистической Родине, добросовестном отношении к труду, в высокой сознательности».

Визит на Кубу выдающегося борца за мир Л. И. Брежнева, пишет ежедневельник «Антения», свидетельствует о том вниманием, которое Советский Союз, социалистические страны оказывают развитию кубинской революции. Это есть историческое, беспрецедентное значение для Латинской Америки. С каждым днем все больше укрепит братские отношения между Советским Союзом и Кубой, заключает ежедневелник.

ПРАГА. Куба, пишет в передовой статье, посвященной визиту на остров Свободы высокого советского гостя газета «Лидова демокрацие», является прочным звеном мирового социалистического содружества.

Крупнейшим мировым политическим событиям посвящает визит газета «Свободне слово».

ХАНОЙ. «Дружеский визит товарища Л. И. Брежнева на Кубу» — под таким заголовком две ведущие газеты ДРВ «Куан дой нян зан» и «Ханой мой» напечатали изложение речи Генерального секретаря ЦК КПСС на митинге кубинсо-советской дружбы в Гаване. «Куан дой нян зан» особо выделяет слова Л. И. Брежнева, сказанные им в Вьетнаме.

«Ханой мой» подчеркивает также изложенную Л. И. Брежневом позицию Советского Союза по ближневосточному вопросу.

МЕХИКО. С огромным вниманием следит за визитом Л. И. Брежнева на Кубу общественность латиноамериканских стран. Много места отводит освещению визита мексиканская печать. В редакционном комментарии газета «Новедадес» выражает надежду на то, что визит скажется самым благоприятным образом на укреплении международной безопасности. «Можно сказать с уверенностью, — пишет газета, — что этот визит является одним из тех факторов, которые оказывают решающее воздействие на процесс разрядки международной напряженности».

БРАЗИЛИЯ. Бразильская печать продолжает уделять большое внимание освещению визита Л. И. Брежнева. «Миссиа» доводит волн» называет визит газета «Корреио бразилэнси». Газета выделяет слова Л. И. Брежнева о том, что советские люди всегда рассматривали солидарность с Кубой, всемерную ее поддержку как свой священный долг.

БОГОТА. Визит Л. И. Брежнева на Кубу будет иметь важное значение для оздоровления международной обстановки, для успеха дела мира и политики мирного сосуществования, провозглашенной на XXIV съезде КПСС, заявил корреспондент ТАСС член Исполкома ЦК Компартии Колумбии Хоакин Морено. Визит, сказал он, будет способствовать усилению единства мирового социалистического содружества и всего международного коммунистического движения.

ПАРИЖ. Французская печать широко освещает визит Л. И. Брежнева, уделяя особое внимание речи Генерального секретаря ЦК КПСС на митинге в Гаване. «На грандиозном митинге, который порой превращался в удивительный диалог между трибуной и миллионной аудиторией кубинцев, — пишет «Юманите», — Л. И. Брежнев и Фидель Кастро скрепили дружбу между СССР и Кубой, Генеральный секретарь ЦК КПСС, — продолжает газета, — нарисовал яркую картину того размаха, которого достиг социалистическое содружество».

БОНН. Л. И. Брежнев, отмечает «Франкфуртер рундшау», с оптимизмом говорил об усилиях в направлении разрядки напряженности во всем мире. Он указал на позитивные изменения, которые произошли на международной арене в последние годы и вновь высказался в защиту принципов мирного сосуществования между социалистическими и капиталистическими государствами.

(ТАСС).

ЗА ЕДИНСТВО ДЕЙСТВИЙ

РИМ, 4 февраля. (ТАСС). Массовая демонстрация трудящихся и молодежи состоялась в итальянской столице по инициативе римской федерации ИКП. Она прошла под лозунгами борьбы против влияния реакционных и консервативных сил, за единство действий с Итальянской компартией.

После демонстрации состоялся митинг, на котором выступил член руководства ИКП А. Коссутта.

БОЛЕЕ МИЛЛИОНА НЕГРАМОТНЫХ

НЬЮ-ЙОРК, 4 февраля. (ТАСС). Более миллиона детей и подростков в США — в возрасте от 12 до 17 лет неграмотны.

Об этом говорят данные исследования, проведенного министерством здравоохранения, просвещения и социального обеспечения.

Опубликованные министерством данные показывают, что неграмотность в США — это зло, обусловленное социальными факторами. Среди семей, чьи доходы ниже официально регистрируемой «черты бедности», процент неграмотных детей и подростков составляет 14,3.

Неграмотность остается удолом значительной части детей из негритянских семей. Из каждых сто мальчиков-негров в указанной возрастной группе 15 неграмотны. Лишь немногим меньше процент неграмотных среди негритянских девочек, которым не столь часто, как мальчикам, приходится бросать школы в поисках заработка.

ПРИБЫТИЕ А. А. ГРОМЫКО В ВАШИНГТОН

ВАШИНГТОН, 4 февраля. (ТАСС). Член Политбюро ЦК КПСС министр иностранных дел СССР — А. А. Громыко прибыл вчера в Вашингтон. На аэродроме военно-воздушной базы Эндрюс его встречали государственный секретарь США Г. Киссинджер, заместитель государственного секретаря по европейским делам А. Хартман, назначенный послом США в Советском Союзе У. Стессел, посол СССР в Соединенных Штатах А. Ф. Добрынин и другие официальные лица.

Я прибыл с кратким визитом в Вашингтон, заявил А. А. Громыко корреспондентам по вопросам правительства США. Я с удовольствием встречусь с президентом Р. Никсоном и государственным секретарем Г. Киссинджером. Обе стороны выразили, что есть ряд проблем, по которым надо обменяться мнениями.

Чтобы облегчить задачу представителей прессы, которые наверное будут задавать вопросы о визите Генерального секретаря ЦК КПСС Л. И. Брежнева в Кубу, я могу сказать, что этот визит прошел очень хорошо. Результаты этого визита отвечают делу дальнейшего развития и углубления отношений между Советским Союзом и Кубой, ослабления международной напряженности и укрепления мира.

Государственный секретарь США Г. Киссинджер, приветствуя А. А. Громыко, заметил, что в ходе обмена мнениями будут затронуты многие вопросы.

Как сообщается мирной конференции ПГУ по Ближнему Востоку, сказал он, мы обсудим положение в этом районе мира. Мы коснемся переговоров об ограничении стратегических вооружений. Наш обмен мнениями будет проходить в духе сотрудничества и в интересах международного мира.

Успешно проходит процесс социально-экономических преобразований в Перу. Одним из первых шагов правительства, возглавляемого президентом Веласко Альварадо, была национализация перешла в руки государства «Интернациональ петролеум компани», одной из нефтяных монополий США, орудовавших в Перу. Так было положено начало процессу ограничения деятельности империалистических концернов и возвращения природных богатств республики перуанскому народу.

Республика Перу установила полный контроль над такими ключевыми отраслями национальной экономики, как добыча нефти, энергетика, рыболовство, благодаря созданиям объединениям «Петроперу», «Электроперу», «Пескаперу». Эти и многие другие национальные предприятия имеют решающее значение в укреплении государственного сектора в экономике.

На снимке: все, что находится сейчас в районе нефтеразработок в амазонской селье, доставлено на советском вертолете.

Фото Камера Пресс—ТАСС.

ВОИНАМ — О КНИГАХ

НАВЕКИ В ПАМЯТИ НАРОДНОЙ

АВТОР книги «Интернациональная миссия советских войск в Болгарии» Ангел Наков убедительно разоблачает все попытки западных историков извратить историю борьбы болгарского народа против фашистских захватчиков, а также принизить роль Болгарской коммунистической партии и как руководителя и организатора антифашистской борьбы.

Ярые антикоммунисты на Западе до сих пор утверждают, что установление в Болгарии народно-демократической власти и социалистическая революция в Болгарии были не закономерным явлением, а результатом «вмешательства» Красной Армии и «экспорта революции из Москвы».

Ангел Наков убедительно разоблачает в своей книге эти выдумки западных историков. Он показывает, почему правящие круги Болгарии, которые под давлением внутренних и внешних обстоятельств искали сближения с Англией и США с целью заключения сепаратного мира, меняя с ними подробно рассказывает, как менялась их политика по мере приближения Красной Армии к ее границам. Правительство Болгарии 25 августа 1944 года заявило о том, что между Болгарией будет соблюдать полный нейтралитет, что все иностранные войска, которые вступят на ее территорию, будут разоружаться и что немецкие войска на территории Болгарии разоружены. Это заявление было сделано для того, чтобы ввести в заблуждение СССР и мировое общественное мнение, выиграть время и усилить переговоры с американцами и англичанами в Каире с подписании с ними перемирия, по которому англо-американцы направят свои войска в Болгарию. Болгарские правители рассчитывали, что таким путем им удастся предотвратить вступление Красной Армии на территорию Болгарии и нанести удар по революционному движению в стране.

На конкретных примерах Ангел Наков показывает, как с первых же дней войны фашистской Германии против СССР Болгарская коммунистическая партия призвала народ к подготовке вооруженной борьбы против гитлеровских оккупантов и болгарских монархо-фашистских кругов. Разгром фашистских войск под Москвой стал стимулом для усиления борьбы болгарского народа. В стране был создан Отечественный фронт.

Уже к концу 1942 года в стране имелось свыше 130 комитетов Отечественного фронта, начали действовать 36 партизанских отрядов. Особенно активизировалась борьба болгарского народа после разгрома немецких войск под Сталинградом. В апреле 1943 года на свет создавался Народно-освободительная повстанческая армия. Партизанское движение стало ударной силой антифашистского движения в Болгарии.

Приближение Красной Армии к Балканам способствовало еще большей активизации революционных сил в Болгарии. Росло партизанское движение. Весной 1944 года были сформированы партизанская бригада «Гавдари», 1-я и 2-я народно-освободительные Софийские бригады, 3-я партизанская бригада им. Георгия Димитрова. Только за июнь—август 1944 года партизаны совершили свыше тысячи нападений на укрепленные пункты. Партия начала готовить народ к всеобщему вооруженному восстанию. В последние дни августа Национальный комитет Отечественного фронта обратился с «Манифестом к болгарскому народу», в котором призвал народ к дружно и энергично борьбу «за народное правительство Отечественного фронта». Политбюро ЦК Болгарской рабочей партии решило нанести главный удар в Софии в ночь на 9 сентября.

В дни подготовки решающего удара по фашизму и взятия власти на месте болгарская партизанская армия получила неоценимую помощь со стороны Красной Армии. 4 сентября 75 советских самолетов сбросили партизанам, находившимся в районе с. Кална, значительное количество автоматов, пулеметов и боеприпасов, способствовало повышению боеспособности партизанских сил.

После того, как 6 сентября первые самолеты Красной Армии пролетели над Варной, начался восстание солдат в Варне, Бургасе, Бреснике и в других городах. Все попытки правительства Муравиева остановить нарастание революционной волны оказались безуспешными. 9 сентября народно-демократическая власть Отечественного фронта была установлена по всей стране.

Автор книги справедливо подчеркивает, что как ни сильно было вооружение сопротивления болгарского народа гитлеровским оккупантам, без исторических побед Красной армии, без ее непосредственной помощи развертывание широкого демократического антифашистского движения в Болгарии было бы более длительным и сложным процессом, следовательно, и победа была бы более трудной.

Громя фашистские войска на Балканах, Красная Армия оказала непосредственную помощь делу национального освобождения Болгарии. Кроме того, автор подчеркивает, что, помогая Болгарскому народу уничтожить фашистскую диктатуру, Красная Армия избавила Болгарию от возможного англо-американского вторжения, ибо усилия правительственной верхушки в послевоенные дни существования ее власти были направлены именно к вводу англо-американских войск в Болгарию. Так в победе социалистической революции в Болгарии свою роль сыграла помощь Советского Союза, который, выполняя свой интернациональный долг, поддержал борьбу болгарского рабочего класса и всех трудящихся.

Ликвидация отжившего общественного строя является закономерным результатом экономического развития общества и обострения классовых противоречий в нем. Ангел Наков в своей книге показывает, и притом очень убедительно, что мировары партизанская бригада «Гавдари», 1-я и 2-я народно-освободительные Софийские бригады, 3-я партизанская бригада им. Георгия Димитрова. Только за июнь—август 1944 года партизаны совершили свыше тысячи нападений на укрепленные пункты. Партия начала готовить народ к всеобщему вооруженному восстанию. В последние дни августа Национальный комитет Отечественного фронта обратился с «Манифестом к болгарскому народу», в котором призвал народ к дружно и энергично борьбу «за народное правительство Отечественного фронта». Политбюро ЦК Болгарской рабочей партии решило нанести главный удар в Софии в ночь на 9 сентября.

В дни подготовки решающего удара по фашизму и взятия власти на месте болгарская партизанская армия получила неоценимую помощь со стороны Красной Армии. 4 сентября 75 советских самолетов сбросили партизанам, находившимся в районе с. Кална, значительное количество автоматов, пулеметов и боеприпасов, способствовало повышению боеспособности партизанских сил.

После того, как 6 сентября первые самолеты Красной Армии пролетели над Варной, начался восстание солдат в Варне, Бургасе, Бреснике и в других городах. Все попытки правительства Муравиева остановить нарастание революционной волны оказались безуспешными. 9 сентября народно-демократическая власть Отечественного фронта была установлена по всей стране.

Автор книги справедливо подчеркивает, что как ни сильно было вооружение сопротивления болгарского народа гитлеровским оккупантам, без исторических побед Красной армии, без ее непосредственной помощи развертывание широкого демократического антифашистского движения в Болгарии было бы более длительным и сложным процессом, следовательно, и победа была бы более трудной.

Громя фашистские войска на Балканах, Красная Армия оказала непосредственную помощь делу национального освобождения Болгарии. Кроме того, автор подчеркивает, что, помогая Болгарскому народу уничтожить фашистскую диктатуру, Красная Армия избавила Болгарию от возможного англо-американского вторжения, ибо усилия правительственной верхушки в послевоенные дни существования ее власти были направлены именно к вводу англо-американских войск в Болгарию. Так в победе социалистической революции в Болгарии свою роль сыграла помощь Советского Союза, который, выполняя свой интернациональный долг, поддержал борьбу болгарского рабочего класса и всех трудящихся.

Ликвидация отжившего общественного строя является закономерным результатом экономического развития общества и обострения классовых противоречий в нем. Ангел Наков в своей книге показывает, и притом очень убедительно, что

Наков А. «Интернациональная миссия советских войск в Болгарии». М., «Наука», 1973.

Подполковник В. КОШКА.

НОВОСТИ ПНР

По страницам польских газет

СТРОЙКА ДРУЗЕЙ

«Катовице — так называется новый гигант металлургической промышленности Польши, который в ближайшие годы должен вступить в строй. Мощность этого комбината — 4,5 миллиона тонн стали в год. Чтобы производить такое количество стали, будущее предприятие оснащается самым современным оборудованием. Здесь будут установлены домны мощностью в 3.200 кубометров, высокопроизводительные конверторные печи.

Большую помощь польским друзьям в строительстве этого металлургического комплекса оказывают советские специалисты.

Несколько советских проектных институтов совместно с польским институтом «Гипро» разрабатывают генеральный план комбината, проектируют основные цехи. Ряд советских предприятий, в том числе Ждановский завод тяжелого машиностроения и «Уралмаш» поставят основное оборудование для «Катовиц». В 1976 году первая очередь комбината выдаст свою продукцию.

ЗАВОДЫ ЕДУТ В ССР

В последние годы Польша завоевала известность на мировом рынке как производитель и экспортер современных заводов по производству строительных материалов. Это стало возможным благодаря тесному научно-техническому сотрудничеству социалистических стран, оказавших в рамках СЭВ большую помощь братской стране.

В результате разработаны и внедрены новые методы строительства зданий, системы управлений строительством. Сейчас польское внешнеторговое объединение «Полимэкс-Цекоп» заключает торговые договора со многими строительными организациями за рубежом на поставку строительного оборудования. Недавно такой договор был заключен с Всесоюзным объединением «Техпромимпорт» на поставку новой линии металургической промышленности Польши, который в ближайшие годы должен вступить в строй. Мощность этого комбината — 4,5 миллиона тонн стали в год. Чтобы производить такое количество стали, будущее предприятие оснащается самым современным оборудованием. Здесь будут установлены домны мощностью в 3.200 кубометров, высокопроизводительные конверторные печи.

Большую помощь польским друзьям в строительстве этого металлургического комплекса оказывают советские специалисты.

Несколько советских проектных институтов совместно с польским институтом «Гипро» разрабатывают генеральный план комбината, проектируют основные цехи. Ряд советских предприятий, в том числе Ждановский завод тяжелого машиностроения и «Уралмаш» поставят основное оборудование для «Катовиц». В 1976 году первая очередь комбината выдаст свою продукцию.

ЛЕНИНГРАДЦЫ — ПОЛЬСКИМ ЭНЕРГЕТИКАМ

Высокими темпами развивается польская энергетика. Уже сейчас ПНР занимает 10-е место в мире по производству электроэнергии. В ближайшем пятилетии в строй действующих должны встать новые электростанции, среди которых наиболее мощной будет сооружаемая теплоэлектростанция «Белхатэв», что в Келецком воеводстве.

Для этой электростанции ленинградские турбостроители поставят оборудование и в том числе мощную паровую турбину в 500 тысяч киловатт. Советские энергостроители оказывают польским специалистам помощь по созданию турбин мощностью в 800—1.000 тысяч киловатт.

НОВИНКА «ДОЛЬМЕЛЯ»

Конструкторы вроцлавского объединения «Дольмель» приступили к разработке проектной документации нового мощного турбогенератора на 360 мегаватт. На территории объединения строится специальный зал, в котором начнется сооружение нового турбогенератора.

ПУТЯМИ КРАСНОЗВЕЗДНЫХ

Гданьский клуб туризма и воеводское отделение Общества польско-советской дружбы обратились по случаю похода по местам боев Советской Армии с фашистскими захватчиками на территории Гданьского воеводства.

В первом этапе похода приняло участие 160 юношей и девушек. Они посетили кладбище советских воинов у Оливы, возложили венки у живых цветов на могилы героев-освободителей.

Очередной этап похода — Олива — Солот.

СПОРТ КОНТУРЫ СПОРТИВНОЙ НЕДЕЛИ

В минувшее воскресенье в югославском городе Загребе закончился чемпионат Европы по фигурному катанию. Блестящего успеха добились на нем советские фигуристы Ирина Родина и Александр Зайцев. Выиграв у своих соперников с убедительным преимуществом, они стали чемпионами Европы в парном катании. Одиннадцать раз арбитры показали их выступление высшую оценку — 6,0. Людмила Смирнова и Алексей Уланов — на 3-м месте.

Десять оценок 6,0 получили после исполнения произвольной программы наши замечательные мастера танцев на льду — Людмила Пахомова и Александр Горшков. Их преимущество было подавляющим. Занявшие второе место англичане Хилари Грин и Глин Уотс отстали от них на 6,48 балла.

Хорошо выступил в танцах на льду и другой наш дуэт — Наталья Дубова и Геннадий Корпоносов, завоевавшие бронзовую награду. Чуть больше года катаются вместе эти фигуристы, но семнадцатилетняя Наташа так грациозно и уверенно танцует со своим опытным партнером, спортсменом, что создается впечатление, будто пара выступает уже давно. Линчук и Корпоносов обладают богатыми возможностями, у них прекрасные перспективы. Можно с уверенностью сказать, что Пахомовой и Горшкову растет достойная смена.

Очень приятное впечатление оставила и третья советская танцевальная пара — Ирина Моисеева и Андрей Миненков, занявшая пятое место.

В одиночном катании лучшими были спортсмены из ГДР. Среди женщин первое место заняла прошлогодняя победительница первенства Европы Кристина Эррат. У мужчин — Як Хоффман. Наш Сергей Волков завоевал серебряную медаль. Итого, в активе команды СССР две золотых медали, две бронзовых и одна серебряная.

Следующие четыре сильнейших фигуристов — в Мюнхене на чемпионате мира, который пройдет там с 5 по 10 марта.

* * *

В Архангельске закончился Международный турнир по хоккею с мячом на приз газеты «Советская Россия». В нем принимали участие команды Норвегии, Швеции, Финляндии и СССР — «Динамо».

Судьба первого места решалась в матче СССР—Швеция. Наши хоккеисты проиграли эту встречу со счетом 2:3. Шведы выиграли главный приз турнира и два игрока этой сборной — Сундин и Эриксон — были признаны соответственно самым надежным защитником и самым результативным нападающим.

Приз лучшего вратаря получил Хоккель (Норвегия), полузащитника — Плевунов (СССР) и нападающего — Роунал (Финляндия).

* * *

Так же как и не открытом первенстве Румынии по настольному теннису, так и на открытом чемпионате ЧССР, проходящем при смешанных пар встретились советские пары Рудова — Гомозков и Антонян — Сархоян. И так же, как неделю назад в Румынии, в упорной борьбе победили З. Рудова и С. Гомозков.

А. БОРИСОВ.

ШАХМАТНЫЙ КОНКУРС

Под редакцией Е. КОЛЕБАНОВА

ФИНИШНОЙ ПРЯМОЙ

Итак, конкурс, посвященный 60-летию Советской Армии и Военно-Морского Флота, близится к завершению, и, естественно, накал борьбы за первенство в этом увлекательном заочном состязании достиг своего апогея.

Жюри отмечает, что наибольшую трудность для участников конкурса составило задание № 8. Действительно, задача решается отнюдь не очевидным способом, ибо, как указывалось, она имеет ряд ложных следов. К сожалению, многие участники пошли с правильным ответом комментарий, не назвали ложные следы, за что жюри сочло необходимым снизить оценки участникам на 1 балл.

Не справились с этим заданием и некоторые лидеры нашего конкурса: майор В. Гуртовенко, капитан Г. Секачев, старший лейтенант В. Фомин, рядовой В. Горожанин и другие.

К решению этой двухходовки ведет эффектный ход 1. Kf5—e7. У этой задачи много ложных следов: 1. K:f4? Ф:f5; 1. Л:e4+? Kp:e4; 1. Kd4? Kc6; 1. Фf7? Kd7; 1. Л:e7. Л:e3!

Правильно решили эту композицию и назвали ложные следы майор Н. Черников, старшие лейтенанты Г. Чернышев, А. Шарабаев, ефрейтор В. Иванов и другие.

Вам, как известно, была предложена задача; составленная Ростом Ф. Ш. Ленца — Д. И. Ульиновым. Эта задача привлекла в свое время внимание В. И. Ленина. Жюри отмечает, что эту композицию решили далеко не все участники конкурса. Так, например, рядовые Г. Хлебус, В. Коваленко и другие не нашли правильного хода 1. Лf6—f7. А назвали ошибочный ход 1. Фc7.

Участники конкурса активно приняли участие в решении любимых этюдов В. И. Ленина.

Первыми прислали свои правильные решения прапорщик Р. Ивашко, капитан Э. Решит, сержант А. Галка, рядовые А. Болтачев, А. Лучко, А. Сорокопудов и другие. Все эти товарищи являются в настоящее время лидерами нашего заочного состязания.

Проверьте, пожалуйста, ваши решения шахматных композиций, которые в свое время заинтересовали В. И. Ленина.

Этюд шахматных композиторов братьев Василия и Михаила Платовых: 1. Cf6 d4 2. Ke2! a1Ф 3. Kc3!! Фa5 4. C:d4+! Kp:d4 5. Kb3 + и белые выигрывают.

Трехходовка американского проблемиста О. Воргбурга решается так:

1. Фg7! Kpe2 2. Фd4. Kp:f1 (Kpf3). 3. Фf2×(Фe1×).

А теперь вашему вниманию предлагается очередное, предпоследнее задание нашего шахматного конкурса.

Ждем ваших решений.

Последнее, шестое, задание будет опубликовано в одном из следующих номеров газеты.

Задание № 9

(2 балла)

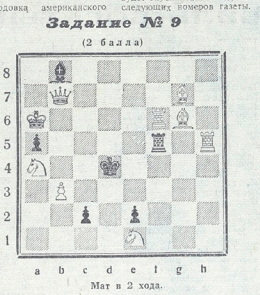

Мат в 2 хода.

ЛЕГКАЯ АТЛЕТИКА

На соревнованиях в Московском манеже имени братьев Знаменских бывший Владимир Отставанов пробежал 60 м за 6,4 сек. — лучший результат сезона в мире. Подобным лучшее время мирового сезона Надежда Карнаухова из Краснодара, преодолевшая 60 м за 7,2 сек. Высоту 221 см — вторично в нашей стране в нынешнем сезоне — взяла спортсмен из Подмосковья Сергей Будалов.

ХОККЕЙ

Московские динамовцы неожиданно проиграли в очередном матче чемпионата страны в Москве ленинградским армейцам — 4:5. В Воскресенске хоккеисты «Химика» уступили спартаковцам 3:5, в Рязани спортсмены ЦСКА взяли верх над местным «Динамо» — 4:2, а затем, во втором матче, уступили — 0:4. «Крылья Советов» победили «Торпедо» (Горький) — 3:1.

(Корр. ТАСС).

СЛУШАЙТЕ «ВОЛГУ»

Четверг, 7 февраля.

17.30 — «Арктические новости». 17.47 — Марши. 17.53 — «С полей боевой учебы». 18.03 — Рота — центр партийно-политической работы: «Мне дано партийное поручение». 18.13 — «Русская Греция». «Литературно - музыкальная композиция». 18.33 — «Здравствуй, русское поле». Сергей Есенин в Рязанской области. 18.48 — Песни. 18.54 — «Утро обычного дня». Рассказ В. Третьякова. 19.12 — «Клуб в поле». Корреспондента капитана Ю. Лягуша. 19.20 — Международный комментарий. 19.50 — Концерт по заявкам.

Пятница, 8 февраля

19.00 — Беседа о бдительности. 19.13 — «Учить всех. Видеть каждого». Передача лейтенанта А. Гордина. 19.25 — Песни. 19.35 — «Сын героя». Передача старшего лейтенанта А. Хуланкина (СПб) — 1941 — Музыка 19.50 — «Мечта сбылась». Передача майора В. Залихина.

В ДОМЕ ОФИЦЕРОВ

5 февраля

ГЛАВНОЕ ЗДАНИЕ. Актовый зал. Народный университет. Факультет политических знаний. Лекция «**Советская программа мира — основной план борьбы против агрессивных сил империализма**». Начало лекции в 18.00. Кинопад. Цветной художественный кинофильм «**Мальчик и девочка**». Производство киностудии «Ленфильм». У героев этого фильма нет имени. Вера Панова, назвав свой сценарий «Мальчик и девочка», словно говорит: такая история могла произойти с каждым, кто едва распрощался со школой и стоит на пороге большой жизни. В главных ролях — Татьяна Бокунова и Николай Бурлаев. Начало в 19.00, 21.00.

Ответственный редактор А. П. ОСИКА.

Г270030. Адрес редакции 02961. — Полевая почта 02961-Р. Типография газеты «Знамя победы».

Заказ № 30.