За нашу Советскую Родину!

ЗНАМЯ ПОБЕДЫ

ЕЖЕДНЕВНАЯ ГАЗЕТА СЕВЕРНОЙ ГРУППЫ ВОЙСК

№ 36 (9644) Вторник, 12 февраля 1974 года Год издания 35-й

ПОЛЕТЫ В СЛОЖНЫХ МЕТЕОУСЛОВИЯХ

В авиации Северной группы войск идет напряженная боевая учеба. Воодушевленные решениями декабрьского (1973 г.) Пленума ЦК КПСС, VII сессии Верховного Совета СССР восьмого созыва, Обращением Центрального Комитета КПСС к партии, к советскому народу, летчики, инженеры, техники, механики, воины обеспечивающих подразделений настойчиво штурмуют высокие рубежи в социалистическом соревновании. Главное в нем на современном этапе — борьба за дальнейшее повышение боеготовности, отличное знание и сбережение оружия и военной техники, мастерское владение ими. Полеты сейчас, как правило, проходятся в сложных метеорологических условиях, что требует особого подхода к решению стоящих перед авиаторами задач. Воздушная выучка всегда была и будет сопряжена со строжайшим соблюдением законов летной службы. Дисциплина и организованность, четкость и исполнительность на земле и в воздухе — вот гарантия успеха в боевой выучке авиаторов, обеспечения безаварийности полетов. Эта истина проверена многолетней практикой, четко сформулирована в наставлениях, инструкциях, других руководящих документах, знать и соблюдать требования которых — святая обязанность каждого, кто поднимает самолет в воздух, обеспечивает и обслуживает полеты на земле.

Подавляющее большинство авиаторов строго придерживается установленного порядка, не отступает от требований документов, регламентирующих летную работу. Благодаря этому, несмотря на возросную интенсивность боевой учебы, полеты днем и ночью в простых и сложных метеоусловиях проходят четко, организованно. Высоких успехов добились в новом учебном году коллективы, где служат военный летчик-снайпер гвардии подполковник Арбузов, военный летчик 1-го класса гвардии капитан Лютый и другие. Чувство сознательной дисциплины, личной ответственности за исход полетов не изменяет авиаторам даже тогда, когда они оказываются в весьма сложной воздушной ситуации. Они действуют четко, инициативно, грамотно, добиваясь успешного выполнения полетного задания в любой, самой трудной обстановке.

Однако известны факты и иного порядка. Еще нередко бывает, что кое-кто отступает от требований высокой организации полетов. Так, в подразделении, где служит офицер Колесников, при переходе к полетам по другому варианту плановой таблицы, было нарушено требование одного из нижеишших документов, регламентирующих летную работу. Офицеры-руководители проявили неспешность, понадеявшись на то, что летчики готовились к к этому варианту полетов. И перерыв был сделан недостаточный для подачи необходимых указаний о порядке дальнейшего проведения летной смены. Больше того, офицеры-руководители подразделения свою вину не признали. Именно в часы самостоятельной подготовки было ликвидировано отставание молодых специалистов в работе на аппаратуре.

Сейчас молодые воины уверенно обучаются по технике, принимают положенное количество групп. Командиров радуют результаты рядовых А. Михальчика и А. Потребы, которые показывают пример товарищам.

Мы уже давно убедились, что эффективность самостоятельной работы во многом зависит от подготовки руководителя. Так, к примеру, при изучении блок-схемы радиостанции некоторые воины плохо усваивают прохождение сигналов при приеме и передаче. Лейтенант А. Ключенков и младший сержант Г. Парахонин и другие уже сейчас укладываются в нормативы на одну ступень выше своей классной квалификации. Это хороший пример для подражания остальным.

Следует подчеркнуть, что при организации самостоятельной подготовки, как и на плановых занятиях, огромную роль играет материально-техническое обеспечение. Ведь важно не только объяснить сложный теоретический вопрос, но и добиться, чтобы каждый обучаемый имел возможность закрепить полученные знания на практике. В связи с этим следует сказать о рационализаторе младшем сержанте В. Ямаскоме, на счету которого немало изготовленных наглядных учебных пособий. Электрифицированный макет, выполненный руками самого армейского умельца, намного сокращает сроки подготовки специалистов связи.

В этой корреспонденции я затронул вопросы отработки в процессе самоподготовки, в основном в специальных дисциплинах. Однако неверно было бы думать, что этим и ограничится ее роль. Самостоятельная работа организуется в подразделении и по другим учебным предметам. Хорошо продуманное и эффективно проведенное занятие является резервом учебного дня, служит хорошим подспорьем для достижения высоких показателей в ратном труде, выращивания настоящих мастеров военного дела.

Старший лейтенант В. ВЕРБИЦКИЙ.

За нашу Советскую Родину!

ДЕЛЕГАТЫ XII КОМСОМОЛЬСКОЙ КОНФЕРЕНЦИИ СГВ

Рядовой Михаил Гушеватый — старший стрелок. Он является отличником боевой и политической подготовки, спортсменом-разрядником, значкистом ВСК. Михаил в определенному году пятилетки принял повышенные социалистические обязательства, решил подтвердить звание отличника. С каждым днем старательный воин наращивает боевое мастерство.

Член комсомольского бюро подразделения борется за эффективное использование учебного времени, добивается на каждом занятии отличных результатов. Комсомольский активист Михаил Гушеватый принимает активное участие в Ленинском зачете «Решения XXIV съезда КПСС — в жизнь!». Помогает товарищам в изучении ленинского теоретического наследия и в овладении боевым оружием, щедро делится с молодыми воинами своими знаниями и богатым опытом.

За бескорыстие, честность и прямоту, за большое горение и неугомонность уважают Михаила сослуживцы. Он — пример для учебы, правофланговый социалистического соревнования.

Недавно в жизни ефрейтора Гушеватого произошло радостное событие — он избран делегатом XII комсомольской конференции Северной группы войск.

На снимке: рядовой Михаил ГУШЕВАТЫЙ (слева) делится с сержантом Виктором ШЕВЧЕНКО мыслями о путях улучшения соревнования в отделении.

Фото В. Горяева.

Соревнованию — высокую действенность

РЕЗЕРВЫ ЕСТЬ, РЕЗЕРВЫ ИСПОЛЬЗУЮТСЯ

Лейтенант А. Ключенков, закончив занятие, подвел итоги. Сопоставив достигнутые результаты соревнующихся, отличник с удовлетворением назвал фамилии воинов, хорошо усвоивших учебные вопросы, поставил их в пример. Вместе с тем, он выразил озабоченность тем, что ефрейтор В. Иванов, рядовые М. Самсонов и С. Колодяжный на этом занятии допустили ряд ошибок. Офицер порекомендовал отличникам учебы сержанту А. Кечаеву и младшему сержанту В. Ямаскому в часы самоподготовки помочь товарищам восполнить пробел в теоретической подготовке.

Самостоятельную подготовку в подразделении считают резервом учебного дня. В самом деле, если ее использовать продуманно и эффективно, то можно добиться высокой успеваемости воинов. Именно в часы самостоятельной подготовки было ликвидировано отставание молодых специалистов в работе на аппаратуре.

Сейчас молодые воины уверенно обучаются по технике, принимают положенное количество групп. Командиров радуют результаты рядовых А. Михальчика и А. Потребы, которые показывают пример товарищам.

Мы уже давно убедились, что эффективность самостоятельной работы во многом зависит от подготовки руководителя. Так, к примеру, при изучении блок-схемы радиостанции некоторые воины плохо усваивают прохождение сигналов при приеме и передаче. Лейтенант А. Ключенков и младший сержант Г. Парко, рядовой

В полтора раза быстрее

Артиллеристы действовали в условиях, максимально приближенных к боевым, и перекрыли норматив в полтора раза. «Противник» надежно замаскировал свою технику и огневые средства. Однако гадалки В. Рогожин своевременно обнаружил важные цели. Добиться успеха воину помог рядовой Б. Прокофьев, который охотно делится с товарищами «секретами» своего мастерства. В подразделении это уже не первый случай, когда они передовиков учебы берется на вооружение их сослуживцами.

Капитан И. НАГОРНЯК.

ТОРЖЕСТВА В ЛЕГНИЦЕ

Трудящиеся Легницы вместе с воинами Советской Армии и народного Войска Польского отметили торжественной обстановке открытия 29-ю годовщину освобождения Советской Армией города и повята от немецко-фашистских захватчиков. Празднование вылилось в яркую демонстрацию дружбы и нерушимого единства советского и польского народов, верности делу братских отношений, зорко стоящих на страже великих завоеваний социализма.

В УПРАВЛЕНИИ начальника гарнизона города и повята Легницы состоялась встреча руководителей Легницкого повята с членами Военного совета СГВ, генералами и офицерами Северной группы войск, посвященная знаменательной дате.

С теплыми словами привета к участникам встречи обратился начальник города и повята Легницы З. Ярубель.

С ответной речью выступил командующий СГВ генерал-полковник И. А. Герасимов.

С большой теплотой о воинах-освободителях, героическом Советской Армии, сделавшей польский народ от коричневой чумы фашизма, говорили в своих выступлениях командующий Шленским военным округом генерал-дивизии Ю. Кульчиньский, первый секретарь Легницкого повятового комитета ПОРП М. Кот и другие товарищи.

Встреча прошла в сердечной, дружественной обстановке.

* * *

ВЧЕРА в Легнице для представителей общественности города и повята состоялся большой праздничный концерт Центрального художественного ансамбля народного Войска Польского, посвященный 29-й годовщине освобождения Советской Армией города и повята. Легница от немецко-фашистских захватчиков. По приглашению польских друзей на концерте присутствовала большая группа воинов СГВ.

* * *

В ТОТ же день на братской кладбище советских воинов, погибших при освобождении города и повята Легницы от немецко-фашистских захватчиков, состоялась торжественная церемония возложения венков к обелиску советским воинам. Были выстроены почетные караулы советского и польского воинских подразделений. Вместе с многочисленными делегациями партийных, государственных и общественных организаций города и повята Легница в возложении венков приняла участие делегация СГВ, которую возглавлял генерал-майор-инженер А. Б. Мозгунов.

(Наш корресп.)

Укрепление мира — дело всех и каждого

Пути продолжения контактов и сотрудничества тех, кто выступит за мир и национальную независимость, с большой заинтересованностью обсудили участники международной встречи, закончившей свою работу 10 февраля в Москве, в Доме Союзов.

Представители международных организаций и национальных комитетов подчеркивали, что благодаря идее Всемирного конгресса миролюбивых сил нашли горячую поддержку среди широких слоев международной общественности. Организаторы рассказывали о работе, проведенной их организациями после окончания Всемирного конгресса, заявляли о желании продолжить начатый на этом форуме диалог по важнейшим международным проблемам. Они отметили необходимость выработки согласованных действий в интересах сохранения мира, закрепления достигнутой в последнее время разрядки напряженности.

Участники встречи признали целесообразным создать механизм по продолжению контактов и сотрудничества, начатых на Всемирном конгрессе.

(ТАСС).

ВЕСТИ РОДИНЫ

ШАГАЮЩИЙ КОПЕР

НОРИЛЬСК. (ТАСС). Железобетонный копер высотой с двадцатиэтажный дом передвигался с строящегося запольярного рудника «Октябрьский» с монтажной площадки на верхнее отверстие вспомогательного ствола в 6 с. ствола.

Обычно надежный сооружение возводят после того, как пройдены вертикальные стволы. Но «Октябрьский», который более самым крупным в стране горнодобывающим предприятием, возводится ускоренными методами. Поэтому здесь решили смонтировать копер в шестидесяти метрах от ствола, а затем домкратами передвинули его на рабочее место. Время строительства сокращено на полгода. Экономия от этого же второй эксперимент по надвижке копров в Заполярье. Если в первый раз на такую операцию затратили полмесяца, то сейчас — одну смену.

(ТАСС).

ЗИМНЯЯ МЕЛИОРАЦИЯ

Еще недавно осушение земель зимой закрытым дренажем в Вологодской области считалось почти невозможным делом, а за три последних месяца здесь подготовили к эксплуатации 200 гектаров из ранее заброшенных. Зато угодья сразу же после таяния снегов будут включены в севообороты.

Зимняя мелиорация стала возможной благодаря укреплению технической базы передвижных механизированных колонн, работе мощных роторных экскаваторов. В результате техника теперь не простаивает зимой, мелиораторы из сезонных работников стали постоянными.

(ТАСС).

ЛИЧНЫЙ ПЛАН СПЕЦИАЛИСТА

ИЗ РАЗНЫХ концов страны приходят в колхоз «Рубежное» Климовского района письма с помощью к нашему Н. Я. Пляхотко. Многим интересуются ее коллеги. Не только расспрашивают, но и рассказывают о своих делах, опыте, достижениях.

Чем же вызван такой интерес к делам климовского агронома?

Год назад Надежда Яковлевна Пляхотко выступила инициатором соревнования за активное внедрение достижений науки в передового опыта в сельскохозяйственное производство. Она разработала личный план — обязательство повышения плодородия почв, в котором были учтены и советы «Правде». С тех пор и идут к ней письма. Почин Н. Я. Пляхотко пришелся по душе не только агрономам, но и лучшим специалистам сельского хозяйства. На Брянщине, например, лучшие звенья разработали более тысячи агрономов, зоотехников, ветврачей, инженеров, экономистов.

Все, что намечала Н. Я. Пляхотко в своем плане на третий год пятилетки, осуществлено. Благодаря ее усилиям в хозяйстве много сделано для повышения культуры земледелия, эффективного использования земли. Расширены посевы кормовых трав. Впервые была посеяна на корм смесь ячменя с овсом, заложены культурные орошаемые пастбища. Все это позволило укрепить кормовую базу для скота, повысить его продуктивность.

Колхоз на круг собрал зерна 22,8 центнера, картофеля — 240, овощей — 206 центнеров — значительно больше, чем намечалось планом. И этот урожай получен на бедных песчаных землях.

По итогам социалистического соревнования в третьем году пятилетки колхоз «Рубежное» награжден Красным знаменем ЦК КПСС, Совета Министров СССР, ВЦСПС и ЦК ВЛКСМ, агроном удостоен ордена Ленина.

Н. Я. Пляхотко разработала план и на четвертый год пятилетки. В нем предусмотрено, например, получить зерна 24 центнера с гектара, картофеля — 250, овощей — 220 центнеров. Намечено также за счет сокращения продуктовых полос вместо в сборот 10 гектаров новых земель, расширить пойменные заливные луга с кормах. В хозяйстве увеличены посевы кормовых. Впервые была посеяна на корм рапс дает два-три урожая зеленой массы в год.

Сейчас в «Рубежном» в разгаре подготовка к весне. Вся техника уже отремонтирована, семена доведены до первого класса. На каждом гектаре пашни уже вывезено около десяти тонн компостов. Проводится известкование полей.

Завершение личные планы-обязательства на 1974 год приняли многие специалисты области. Так, главный зоотехник колхоза имени Карла Маркса Стародубского района Н. И. Смольский в своем плане предусмотрел «высокопродуктивных породистых коров создать коллективно — племенной двор для раздоя «высокопродуктивных подвотелов» довести надои молока в среднем на корову до 3440 килограммов. Экономист колхоза имени Калинина Дубровского района Л. М. Перфилова в числе других предложений начертала внедрить по примеру передовых хозяйств новую систему взаимоконтроля во всех хозрасчетных подразделениях колхоза, что позволит улучшить контроль за расходованием средств, добиться их экономии.

(ТАСС).

ЧТО ТАМ, В НЕДРАХ УРЕНГОЙ?

К УСКОРЕННОЙ проходке более чем трехкилометрового подземного ствола приступила на Уренгойском месторождении газа комсомольско-молодежная разведочная бригада буровиков. Ее руководит кавалер ордена Ленина Николай Глебов.

Их сорок в бригаде, разных по характерам и национальности. Средний возраст — двадцать пять лет. Когда пять лет назад был создан этот коллектив, опыт работы в полярных широтах был только у бригадира. За короткий срок молодежь прошла добрую трудовую школу, научилась работать дружно, смело и грамотно, экономно расходовать раствор, беречь инструмент. А недавно они успешно выдержали суровый экзамен на опыт, мужество и сплоченность.

Шел подъем пластопытателя. И вдруг в устье скважины появились следы выброса газа. Проходка возобновлена давление, с оторым нажимал на пробуренный пласт 700-метровый столб глинистого раствора, не прорвался-таки в поверхности. Теперь тяжелый раствор в ствол — и начнет хлестать, набирая силу, гигантский фонтан, выносящий на свет жины тонны раствора и тяжелые трубы. Это самое опасное для бурильщиков. Могло случиться при проходке скважин.

На вахте были молодой бурильщик Камиль Бикбулатов и его помощники Михаил Уразов, Валерий Волков, Анатолий Комаров, Михаил Степанов. Комсомольцы действовали быстро и безошибочно, не обращая внимания на тугие струи тяжелого раствора, которые обрушивались на них. Пузырьки газа, словно затухающий вулкан, сдавались укрощенная стихия. Они победили!

А вскоре коварная скважина открыла свой секрет: с больших глубин пошла нефть, первый промышленный поток «черного золота», полученный на Уренгое.

Они и сейчас ведут поиск нефти — под многосотенным газовым «пирогом». Глебовцы вписали немалый вклад в эпопею открытия самого газового на Уренгое. Сейчас здесь насчитывается около 5 триллионов кубических метров газа. Такого количества нет в одной подземной кладовой мира! Но геологи утверждают, что уренгойский уникум содержит еще сотни миллионов тонн «конденсата» и нефти. Они плещется где-то в недре подземного газового океана, — там, куда пробивают многокилометровый ствол комсомольцы.

Бригада Николая Глебова — одна из лучших среди разведчиков недр в Главтюменьгеологии. В минувшем году она пробурила свыше 10 тысяч метров скважин. А нынче решено увеличить этот рубеж почти на тысячу метров.

Они реалисты, эти ребята. Чтобы достичь успеха, в первую очередь думают о внедрении новых методов. Первыми, например, освоили буровое оборудование с приводом от газотурбинных установок, взамен обычных дизельных.

Но они умеют и мечтать. И главная, заветная мечта комсомольцев: заявить в нынешнем году праз пробурить сверхглубокую скважину в пять тысяч метров. Вновь нефтяники хотят они узнать, что окажется там, в недрах Уренгоя!

(ТАСС).

Визит советского корабля

По приглашению эфиопских властей на празднование Дня ВМС Эфиопии в порт Массауа с шестидневным официальным визитом 13 февраля прибудет эскадренный миноносец «Дальневосточный комсомолец».

Визит советского корабля возглавляет контр-адмирал М. Г. Путинцев.

(ТАСС).

БОЕГОТОВНОСТЬ ВОЙСК — НА ВЫСШИЙ УРОВЕНЬ

МОРАЛЬНО-ПСИХОЛОГИЧЕСКАЯ ЗАКАЛКА

ЕЩЕ И ВЫДЕРЖКА...

Вечерело. Последние орудийные выстрелы яркими вспышками разорвали сгущающиеся сумерки, эхом прокатились над полигоном и замерли где-то вдали. Наступила небольшая тактическая пауза. С каждой минутой становилось все темнее. Но боевая учеба не затихала. Соблюдая все меры предосторожности и маскировки, артиллеристы готовились к ночной работе.

Командир отделения разведки сержант И. Боков лично проверил ориентирование приборов и приказал рядовому Н. Кураеву выставить в основном направлении дальномера белые вехи. Когда солдат, выполнив задание, ползком возвращался назад, вверх неожиданно взмемутилась осветительная ракета. Все стало видно как на ладони. Вместо того чтобы прижаться к земле, притаиться, Кураев начал метаться из стороны в сторону. Затем побежал к наблюдательному пункту. Тотчас же со стороны «противника» послышался дробный стук пулемета.

— Что вы надеялли? — корил подчиненного сержант Боков. — Выдали «противнику» НП!..

— Так ведь я оказался на самом видном месте, — говорил разведчик. — И, конечно, меня оттуда заметили... Не мог же я ждать, пока по мне откроют огонь...

Рядового Кураева можно понять. Нелегко в такой момент удержать себя от соблазна отыскать воронку или канаву поглубже: кажется, что «противник» именно на тебе сосредоточил все внимание. Разумеется, использовать укрытия необходимо. Однако опытный воин никогда не забывает о главном — о выполнении поставленной задачи. Он своевременно подавит в себе чувство опасности, не допустит, чтобы его действиями руководил страх.

Современный бой связан с преодолением многочисленных трудностей, оказывающих большое воздействие на моральное и физическое состояние людей. Особенно возрастают требования к морально-психологической подготовке воинов при действиях ночью. Сложность наблюдения и ориентировки, возможность внезапного нападения противника усиливают воздействие на психику. Каждый шорох и звук из-за отсутствия достаточной видимости вызывает ощущение настороженности, беспокойства, создает иллюзию приближения неприятеля. Все это, естественно, приводит к тому, что у человека складывается преувеличенное представление об опасности, а следовательно, значительно увеличивается и нагрузка на его психику.

Нечто подобное произошло и с рядовым Кураевым. Работая вблизи от переднего края обороны «противника», он подумал, что именно из-за него вспыхнула ракета и, попросту говоря, растерялся. Это поняли все находившиеся на наблюдательном пункте солдаты. Командир батареи собрал разведчиков и напомнил им о том, что в ночных условиях воину нужно быть предельно собранным и внимательным. Офицер остановился на ночной работе разведчиков во время войны, о которой ему рассказал бывший фронтовик.

...С наступлением темноты гитлеровцы начали проявлять беспокойство. Они беспричинно открывали огонь, пускали осветительные ракеты.

А на нашей стороне царила тишина. Это еще больше нервировало противника, заставляло его вести огонь не только из стрелкового оружия, а также из орудий и минометов.

Артиллерийские разведчики действовали спокойно, целеустремленно. Воины точно засекли все огневые точки врага. Утром эти точки были уничтожены, что обеспечило успех наступающим.

Современные средства вооружения повысили требования к морально-психологическим качествам воинов. Но, думается, не правы те, кто утверждает, что опыт войны сегодня неприемлем. Бесспорно, оружие и тактика стали иными. Однако тому же артиллерийскому разведчику как в прошлом, так и теперь в ходе боя приходится среди сотен вспышек отыскивать цели, определять расстояния до них. И для плохо натренированного человека это действительно трудное дело. Но ведь на то и предусмотрены занятия, чтобы учить солдат искусству разведчика.

Известно, что засекать цели ночью артиллеристам чаще всего доводится по вспышкам и звукам выстрелов, а также по характерным силуэтам, вырисовывающимся на фоне неба. Сделать это опытному специалисту не так сложно. А вот у новичков не всегда получается гладко. Так было и у рядового К. Османова.

Показались где-то вдали пульсирующие вспышки. Затем послышались звуки пулеметной очереди. В другом месте выстрелил миномет.

— Отсчет 35—40, — доложил Османов, — пулемет «противника» ведет огонь.

— Доложите дальность до цели и отсчет по миномету, — потребовал сержант Боков.

— Не успел определить, — пожал плечами солдат.

— Увидев вспышку, вы должны быстро навести на нее прибор и отсчитать количество секунд от момента ее появления до момента звука выстрела, — сказал командир. — Отсчет ведите двузначными цифрами. Например, двадцать один, двадцать два... Каждый такой отсчет равен одной секунде. Полученное количество секунд нужно умножить на 1.000 и разделить на 3. И тогда вы довольно точно определите расстояние до цели.

В дальнейшем молодой разведчик так и поступал. Он засек несколько целей «противника» с хорошей точностью.

С психологической точки зрения, как отметил командир батареи, очень важно, чтобы солдат сохранил выдержку, заставил себя сосредоточиться. Ведь вспышек и звуков выстрелов вокруг будет много.

Не учитывать данную особенность артиллерийские командиры не могут. Поэтому при обучении подчиненных ночью они стараются создавать такую обстановку, которая близка к реальной.

Есть, к сожалению, отдельные офицеры и сержанты, строящие занятия в темное время суток по принципу «попроще да полегче». Тактический фон они создают примитивно, цели располагают так, что отыскать их не составляет особого труда. А расстояния до них зачастую заранее известны солдатам. Вполне понятно, что от таких занятий толку мало. Обучаемый не только не закалит свою психику, но и не получит должных навыков в засечке целей.

Вспоминается подобный случай. Имитация огневых средств «противника» производилась интенсивно. Разведчики то и дело докладывали координаты целей. Лейтенант Л. Филиппов, принявший накануне взвод, был в восторге от действий подчиненных. Каково же было разочарование молодого офицера, когда, обрабатывая данные по целям, он увидел, что все они находятся на тех местах, с которых были перенесены перед выходом на ночное занятие. Лейтенант понял, что разведчики знали, где стоят пулеметы, орудия, танки «противника», и не подозревали, что новый командир взвода полностью сменит мишенную обстановку.

Большинство наших командиров понимают, что основу морально - психологической подготовки воинов составляет их идейная убежденность, глубокое понимание задач, во имя которых они должны переносить тяготы и лишения походно-боевой жизни, преодолевать чувство страха и успешно выполнять боевые задания. Опыт многих из них подсказывает, что идейная убежденность и психологическая устойчивость воина будут значительно выше, если он в совершенстве владеет своим оружием. Каждый ночной выход в поле, на стрельбище, полигон офицеры, прапорщики и сержанты используют не только для повышения боевого мастерства, но и для морально - психологической закалки подчиненных.

Капитан Н. БЕЛЫЙ.

ЧТО СКРЫВАЕТСЯ ЗА „НЕВЕЗЕНИЕМ“

Соревнованию — высокую действенность

Только что закончились учения. Умолкли раскаты выстрелов. Тишина повисла над полигоном. Рядом с колонной танков выстроились возбужденные отгремевшим боем воины подразделения. Командир подводил итоги боевой стрельбы, итоги выполнения экипажами социалистических обязательств.

Радостно светились лица большинства танкистов. Они метко стреляли, действовали умело и грамотно. Высокая оценка за учения — заслуженный результат их кандодневного труда. Только рядовой Ворона стоял низко опустив голову. Стыдно было ему смотреть товарищам в глаза. Единственная неудовлетворительная оценка в подразделении значилась против его фамилии. В самый ответственный момент «подвел» солдата пулемет. Рядовой Ворона не сделал из него ни одного выстрела. Непораженными остались цели.

— Не повезло, — сокрушался солдат.

— И надо же было такому случиться! — удивлялись его товарищи по экипажу. — Но нашей вины в этом нет. Никто не гарантирован от отказа оружия. Техника есть техника.

А стоило ли оправдываться рядовому Вороне и его товарищам? Ведь они практически ничего не предприняли для устранения задержки своими силами. В эфире прозвучал доклад о том, что пулемет вышел из строя, поэтому экипаж вести огонь не может. И все. Танкисты пассажирами прокатились в машине по полигону. А если бы это был реальный бой? Они поставили бы под огонь противника своих товарищей по подразделению.

Мне припоминается еще один случай, который произошел во время совершения длительного ночного марша. На одном из танков неожиданно заглох двигатель. Несколько попыток завести его не увенчались успехом. А колонна не могла ждать одну машину. Подразделение ушло вперед. Можно было равнодушно ожидать подхода летучки технической помощи. Но нет! Напористые люди подобрались в экипаже. Не безразлично им было, какую оценку за марш получит подразделение. Спешно, все вместе стали искать неисправность. И нашли. Вышла из строя топливоподкачивающая помпа. Поломка серьезная. Без топлива двигатель не заведешь.

— Неужели отвоевались? — раздался в темноте чей-то голос. — Обидно, своих подведем.

— Надо подумать еще, может, что-нибудь и сообразим, — возразил механик-водитель, — рано расписываться в бессилии.

Перебрали несколько вариантов. Все не то.

— А если попробовать закачивать топливо к двигателю ручным насосом? — произнес командир танка. — Попробуем, а?

— Так и надо поступить! — подхватил идею механик-водитель.

Двигатель завелся сразу. Радости не было предела. Воины заставили ожить танк. Тут же и порешили: техпомощь не ждать, сейчас же трогаться в путь, догонять свою колонну.

В неимоверной тесноте, в полусогнутом положении, сменяя друг друга, танкисты несколько часов работали ручным топливоподкачивающим насосом. И они догнали свою колонну, заняли место в боевых порядках подразделения. Нетрудно представить, каких неимоверных усилий, какого напряжения это им стоило. Но экипаж выполнил свою задачу, не отступил, когда положение уже казалось безвыходным.

Впрочем, правомерно ли будет называть встретившиеся на пути трудности безвыходным положением? Не станет ли это для иных воинов своеобразной подготовкой «запасных позиций»? Положение, мол, было безвыходным, мы ничего не могли предпринять, поэтому поставленная задача осталась невыполненной.

...Однажды на итоговой проверке во время выполнения упражнения по вождению на танке отсоединилась тяга главного фрикциона. За рычагами боевой машины находился офицер. Половина трассы уже осталась позади. Ему очень было обидно, что из-за поломки техники он лишается высокой оценки. Офицер доложил на вышку о случившемся.

— Самостоятельно устраняйте неисправность, продолжайте выполнять упражнение, — последовал ответ проверяющего.

Легко сказать — устраняйте. Время-то бежит! «А что если попробовать ехать с отключенным главным фрикционом?» — мелькнула мысль. Она оказалась спасительной.

Офицер взял рычаги во второе положение, включил передачу. Через секунду танк плавно тронулся с места, стал быстро набирать скорость. Сообразуясь с рельефом местности, офицер точно рассчитывал свои действия, переключал передачи, выбирал оптимальный режим движения. Он вскоре приноровился переключать передачи без задержек. Скорость заметно возросла. Выигрывая секунды, танкист наверстывал время, потраченное на вынужденную остановку. И наверстал! Танк преодолел все препятствия, благополучно пришел на исходную линию. В ведомости появилась еще одна отличная оценка.

А ведь офицер попал в весьма трудное положение. Иной бы на его месте посчитал, что оно безвыходное: поломка-то серьезная. Выручило отличное знание техники, ее возможностей и еще, пожалуй, решимость бороться за выполнение поставленной задачи до конца, как в реальном бою.

Нынешний этап социалистического соревнования в подразделениях идет под знаком борьбы за дальнейшее повышение боевой готовности, отличное знание и сбережение оружия и военной техники. Это—требование времени. Ибо только хорошо владеющий своим оружием воин способен в бою победить врага. А технику вручает нам народ первоклассную. Знать ее возможности, суметь заставить повиноваться даже в случае возникновения неисправности — это уже надежная гарантия выполнения задачи.

Так должен был поступить рядовой Ворона, и его товарищи по экипажу. Но когда произошла задержка со стрельбой, они даже не попытались разобраться, в чем причина. Так стоило ли искать сочувствия у своих сослуживцев? Неудовлетворительная оценка получена заслуженно. Командир убедительно доказал на разборе, что дело тут вовсе не в «невезении». Дело — в отношении к выполнению своих обязанностей, в недостаточном знании оружия, в пассивности.

Можно привести массу примеров из истории Великой Отечественной войны, когда танкистам приходилось устранять повреждения под огнем, в ходе боя возвращать к жизни подбитые машины. Делалось это с риском для жизни, во имя выполнения боевой задачи. Вот у кого следует учиться владеть техникой, выжимать из нее все, на что она способна. А разве не достоин подражания смелый поступок офицера, решившего вести вперед танк с отключенным главным фрикционом? Разве это не говорит о его мастерстве?!

Нужно хорошо знать свою боевую технику, использовать все ее богатые возможности, а не ссылаться в случае неудачи на невезение. «Не везет» только тем, кто останавливается на достигнутом, кто забывает о требованиях сегодняшнего дня.

Подполковник И. ВАЛЯЕВ.

ЕГО УВАЖАЮТ ВСЕ

Служит в нашем подразделении младший сержант С. Лисковский. По всем предметам боевой учебы он имеет высокие оценки, но особенно глубокие знания показывает на политических занятиях. Воин всегда в курсе всех происходящих в мире событий, помогает отстающим, с удовольствием откликается на просьбу разъяснить тот или иной вопрос. Наши агитаторы, члены редколлегии газеты «Автомобилист» часто обращаются к нему за помощью.

Отличника боевой и политической подготовки, комсомольца С. Лисковского неоднократно поощрял командир. Умелого воспитателя подчиненных повысили в должности: он стал заместителем командира взвода. Комсомольцы избрали младшего сержанта членом комсомольского бюро подразделения.

Воины уважают С. Лисковского за справедливую требовательность, чуткость к подчиненным, отзывчивость, держат на него равнение.

Рядовой В. МОЖИЛЕВСКИЙ.

Танк вынырнул из-за поворота, легко взял крутой подъем. В считанные секунды боевая машина преодолела ров и другие искусственные и естественные препятствия. Наконец, многотонная громада осторожно, с ювелирной точностью заняла место в окопе. Руководитель по достоинству оценил отличные навыки вождения рядового Анатолия Варлапова.

Это не первый успех старательного танкиста. Активно участвуя в социалистическом соревновании, комсомолец настойчиво совершенствует свою полевую выучку, грамотно и умело эксплуатирует технику.

Сложные трассы танкодрома, различные заграждения и ловушки — серьезное испытание для механиков-водителей. Не все ладится у некоторых танкистов, особенно молодых воинов. И тогда им на помощь приходят опытные специалисты, настоящие мастера своего дела. Они детально разбирают допущенные в ходе занятия ошибки, охотно делятся с товарищами своим опытом. Одним из таких внештатных инструкторов вождения является рядовой Анатолий Варлапов.

На снимках: справа — отличник учебы рядовой А. ВАРЛАПОВ; внизу — еще одна-две секунды, и боевая машина преодолеет препятствие.

Фото В. Садчикова, О. Кривопалова.

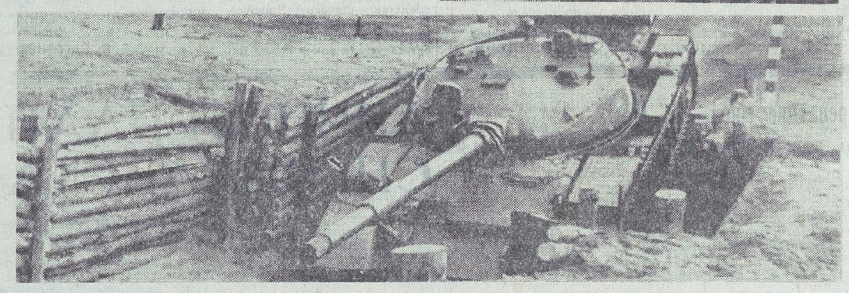

ВЫСОКОЕ ДОВЕРИЕ

Когда на отчетно-выборном собрании обсуждалась кандидатура будущего комсоргруппорга, большинство комсомольцев высказалось за рядового Ваняшина. Почему же предпочтение было отдано молодому воину? Думается, объяснить это просто. Рядовой Ваняшин в короткий срок глубоко овладел боевой специальностью, добросовестно выполнял все поручения, зарекомендовал себя незаурядным организатором. Нет сомнения, солдат приложит все свои силы, чтобы с честью оправдать доверие товарищей.

Рядовой И. КОЛИСНИЧЕНКО.

ЛИЧНЫЙ ПРИМЕР

В нашей ленинской комнате висит стенд «Они достойно выполняют заветы Ленина». Среди фотографий есть и портрет моего сослуживца сержанта Владимира Дудкина. Что особенно отличает этого воина? Его высокая дисциплинированность, сознательность. В любом деле — когда он работает на технике или готовится к политзанятиям — воин умеет показать личный пример — пример добросовестного, заинтересованного отношения к своим обязанностям. Невольно, глядя на него, и другие воины стараются подтянуться.

Сила коллектива — в его ежеминутной готовности к выполнению любого задания. Когда родные и друзья провожали нас в армию, самым первым напутствием их было такое: служи честно, не чурушай воинский устав. Это хорошо запомнил каждый. О необходимости соблюдать воинскую дисциплину нам постоянно напоминает командир. Недавно состоялась беседа на тему «В. И. Ленин, КПСС о необходимости поддержания высокой воинской дисциплины в армии».

Мы понимаем, что важно не только быть дисциплинированным самому, но и не быть немым свидетелем проступков сослуживцев. Поэтому, выполняя ленинский завет о высокой дисциплине в воинских рядах, каждый из нас чувствует ответственность не только за свое поведение, но и за поступки товарищей. Никогда не пройдет мимо проявления недисциплинированности сержант Владимир Дудкин. За это он пользуется уважением сослуживцев и командиров.

Сержант К. ГЕНИН.

Воздушная выучка летчика

К МАСТЕРСТВУ РАКЕТНЫХ ПУСКОВ

До вылета оставалось несколько минут. Из кабины «спарки» мне хорошо было видно взволнованное лицо старшего лейтенанта Леонида Полещука. Он еще раз внимательно уточнял детали полетного задания, расположение ориентиров, команды. Нелегко ему будет сегодня. В роли «противника» — опытный, первоклассный летчик. Он попытается во что бы то ни стало прорваться к охраняемому объекту, добиться внезапности. И, конечно, постарается перехитрить перехватчика. Об этом свидетельствовали предыдущие схватки в воздухе. И если в них победу одержали перехватчики, то только благодаря высокому летному мастерству, опыту, согласованным действиям с командным пунктом. А сейчас в небо поднимется молодой офицер.

Полещук в наш коллектив пришел недавно. Своим трудолюбием, старанием Леонид завоевал авторитет у товарищей, зарекомендовал себя только с хорошей стороны. О таких лейтенантах у нас говорят: он будет настоящим воздушным бойцом. Все полетные задания Леонид выполняет успешно, уверенно поражает цели при перехвате. Добился этого старший лейтенант Полещук благодаря тщательной подготовке к каждому вылету. Контролируя его, командир заключил, что и на этот раз летчик готов к боевым пускам.

Молодой офицер заторопился к боевому самолету. Через несколько минут стреловидный ракетоносец ушел в небесную синеву, туда, где еще не разошлись белые полосы — немые свидетели только что состоявшейся воздушной дуэли перехватчиков с самолетами «противника». А я остался в кабине «спарки», внимательно прислушивался к докладам, поступающим с борта самолета, который пилотировал старший лейтенант Полещук, старался представить сложившуюся в воздухе обстановку, оценить целесообразность каждого маневра, все действия летчика.

С первых минут воздушного боя стало ясно, что цель шла на большой высоте. «Противник» применял помехи. Меня смущал курс, с которым шел самолет «противника» к объекту. Обычно в таких условиях полет должен быть более прямолинейным. Преимущество в высоте позволяет упредить перехватчика, осуществить нужный маневр. Не замышляет ли «противник» какого-либо подвоха? В моей летной практике всякое бывало.

— 73-й, я «Дубрава». Курс... высота... скорость...

Молодой летчик четко выполнил команду, получил следующую:

— Цель по курсу... дальность...

— Цель вижу!..

Я облегченно вздохнул. Рука машинально потянулась к выключателю радиостанции. «Теперь уже цель не уйдет», — подумал я с облегчением. Совместные полеты с молодым летчиком убедили меня, что он хорошо знает маневренные качества своего самолета, грамотно использует их в воздушном бою. Особенно цепок Леонид на заключительном этапе поединка, когда от летчика требуется не только мастерство, но и выдержка, точный расчет, хладнокровие.

Проходит минута, вторая... И вдруг...

— Захожу влево! — врезаются в тишину его слова.

Что случилось? Почему вместо атаки офицер вдруг стал доворачивать ракетоносец? Неужели сорвалась атака? Ведь повторить ее на такой высоте и скорости практически невозможно.

Потянулись томительные минуты ожидания. Стало ясно, что молодой летчик поддался на уловку «противника». Правда, старший лейтенант все же сумел догнать цель, произвести по ней меткий пуск ракет. Но победа далась ему ценой больших усилий. Ценную помощь оказал в этой ситуации опытный штурман наведения. Результатами полета остался недоволен и Леонид.

— В чем дело? — поинтересовался я после его посадки.

Молодой офицер нахмурил брови, опустил голову. Оказалось, что летчик обнаружил цель своевременно. «Противник» и перехватчик шли расходящимися курсами, только цель была немного правее Полещука. Леонид был твердо уверен, что теперь она никуда не уйдет от него, поэтому спокойно готовился к завершающему этапу атаки — пуску ракет. Самолет «противника» и перехватчик с каждой минутой сближались. И вдруг цель ушла влево. Летчик попытался повторить маневр, но слишком большой была скорость. Старший лейтенант Полещук на какое-то мгновение выпустил самолет «противника» из поля зрения. Этого было достаточно, чтобы атака оказалась сорванной.

Когда о случившемся узнали остальные летчики, в классе предварительной подготовки разгорелся жаркий спор, где именно Леонид допустил ошибку, как надо было действовать в создавшейся ситуации, стали приводить другие варианты атаки цели.

— Как вы строили маневр? — спросил командир у старшего лейтенанта Полещука.

Леонид на несколько минут задумался, затем стал спокойно объяснять свой замысел действия во время боя. Слушая его, я все больше убеждался: молодой офицер так и не понял, почему первая ракета прошла мимо цели. Летчик был твердо убежден в правильности своих расчетов, искал причину неудачи в другом.

— Попробуем еще раз проверить ваши расчеты, — заговорил командир, подходя к доске и приглашая к ней летчика.

Леонид начал уверенно вычерчивать схему перехвата, проставил временные интервалы, показания приборов на отдельных этапах полета. И вдруг, когда дело дошло до рубежа начала атаки цели, офицер заколебался, рука потянулась к карману, где лежал блокнот.

Ошибка была найдена.

И снова — тренажи, контрольные полеты. Все внимание было обращено на то, чтобы привить молодым летчикам умение своевременно реагировать на каждое, даже незначительное, перемещение цели по азимуту. Отрабатывали сближение с самолетом «противника», учили точно определять дальность до цели и т. д. Принцип обучения — от простого к сложному — соблюдался тщательно. Неоценимую помощь в этом инструкторам оказывал методический совет, на заседаниях которого систематически обсуждались вопросы ввода в строй молодых летчиков, методика выполнения полетных заданий. Передовые офицеры делились опытом пуска ракет. Боевой выучке летного состава способствовал и обмен мнениями между летчиками и инструкторами на старте.

Постепенно к молодым офицерам пришло умение своевременно производить пуск ракет, снайперски поражать цели. Говорят, что настоящим летчиком становится тот, кто умеет управлять собой. Необходимо только уточнить, что воздушным бойцом невозможно стать, не изучив настоящим образом самолет, не зная его конструктивных особенностей, маневренных возможностей, не научившись грамотно использовать их в бою. Это надо помнить при обучении молодых офицеров, стремиться учитывать их индивидуальные особенности.

Помнится, один из лейтенантов неудачно атаковал наземную цель. Полетели мы с ним на полигон на «спарке». Заходим на цель. Я преднамеренно немного «завалил» самолет на несколько градусов влево. Лейтенант выровнял. Значит, знает, что для пуска ракет недопустимо скольжение и что угол пикирования тоже следует выдерживать точно.

— Когда пуск производили?

Летчик безошибочно назвал рубеж. В чем же причина ошибки? Делаем заход для второй атаки. Действия лейтенанта аналогичны. Еще одна попытка обнаружить неточность в действиях — дал команду:

— Действуйте, как при настоящем пуске.

И вот тут-то стало ясно, что лейтенант действовал чересчур энергично. Пришлось работать с ним индивидуально, объяснять, к чему приводит поспешность при пуске ракеты. И дела у лейтенанта пошли успешнее. Звено наше вышло в передовые.

Но мы не успокаиваемся на достигнутом, стараемся закрепить успехи, постоянно ищем и отрабатываем новые тактические приемы, учимся разумно использовать все возможности современного оружия. С особой тщательностью дешифрируем пленки межполетного контроля, детально анализируем каждый вылет, пуск ракеты. И летчики наглядно убеждаются в правильности расчетов, видят свои ошибки. Настойчивость, систематическая учеба помогли закрепить навыки действий в воздухе. Все офицеры за контрольное упражнение получили высокую оценку.

Полетное задание мы выполняли в составе звена. Первым произвел пуск я, затем — второй летчик. Настал черед старшего лейтенанта Полещука. К тому моменту обстановка в воздухе изменилась. Теперь успех звена зависел от действий Леонида. Молодой летчик правильно выбрал момент пуска, снайперски поразил цель и тем самым подтвердил, что хорошо освоил практические пуски ракет по маневрирующим радиоуправляемым воздушным целям.

Капитан В. КОШЕЛЕВ, военный летчик 1-го класса.

Прицелом точным

Грамотно и инициативно действовали на недавнем полевом занятии пулеметчик рядовой Р. Абдурасулов и гранатометчик рядовой А. Пистер. Воины, умело ориентируясь в тактической обстановке, грамотно используя защитные свойства местности, метко поразили все огневые точки и живую силу «противника».

Ефрейтор В. ДЕНЬКИН.

Всегда в готовности

Рядовой Валерий Артюшкин — один из лучших пулеметчиков роты. Воин отлично владеет своим оружием, проявляет заботу о его сохранности. Иной солдат вернется с огневого рубежа, наскоро протрет автомат и спешит перекурить. Рядовой В. Артюшкин не воспользуется отдыхом до тех пор, пока не закончит чистку и смазку пулемета. Поэтому личное оружие воина всегда в боевой готовности

Рядовой А. АЙТУОВ.

Плечо товарища

Недавно в наше подразделение прибыл молодой специалист рядовой Н. Капля. Авиаторы по-товарищески встретили новичка. Оказалось, что в учебном подразделении рядовой Н. Капля обучался другой специальности, нашу технику не знает. Решено было помочь товарищу быстрее войти в строй, изучить конструкцию самолета. К нему прикрепили высококлассных специалистов рядовых Б. Музиль и Ю. Лизунова. Товарищеская помощь, своевременный совет, дружеские пожелания сыграли свою роль. Рядовой Н. Капля уже делает первые самостоятельные шаги, успешно работает на авиационной технике.

Рядовой А. ГОРОДНИЧЕВ.

Старательно, молодцевато

С большим старанием отрабатывали воины строевые приемы. Четко, точно по уставу действовал рядовой Селянин. Немалых успехов на занятии добились также рядовые Дериземля и Чайкин.

Рядовой А. ЛИСИЦЫН.

К политическим занятиям

В. И. ЛЕНИН — ВОЖДЬ ОКТЯБРЯ, ОСНОВАТЕЛЬ СОВЕТСКОГО ГОСУДАРСТВА

ИМЯ В. И. ЛЕНИНА вошло в историю человечества как символ коммунистического преобразования мира. Его учение и дела — бессмертны. Революционно-преобразующая роль марксистско-ленинской теории, ее единство с революционной практикой в деятельности большевистской партии под руководством В. И. Ленина нашли блестящее выражение в победе Великой Октябрьской социалистической революции, открывшей новую историческую эпоху — эпоху перехода от капитализма к социализму.

В феврале 1917 года в России разразилась буржуазно-демократическая революция, свергнувшая самодержавие. Произошли серьезные изменения в международном и внутреннем положении страны.

Трудящиеся всего мира приветствовали победу революции в России. Свержение царизма еще сильнее обострило противоречия империализма, обострило народным массам всех стран борьбу против войны и за свое освобождение от ига капитала, сделало революционную Россию главной силой этой борьбы.

Обстановка внутри страны характеризовалась чрезвычайной сложностью и своеобразием.

Во-первых, после падения царизма установилось двоевластие: Временное правительство — орган диктатуры буржуазии и Советы рабочих и солдатских депутатов — революционно-демократическая диктатура рабочих и крестьян. Это предопределяло неизбежность острой классовой борьбы за единоластие.

Во-вторых, страна стояла перед надвигающейся экономической катастрофой. Война подорвала производительные силы, особой остроты достигли разруха на транспорте и топливный кризис. Глубокое беспокойство о судьбах страны властно подсуживало трудящимся массы к коренным переменам. Социалистическая революция стала непосредственной практической задачей.

В-третьих, в политическом отношении Россия стала самой демократической из всех воевавших стран. Трудящиеся получили возможность открыто и свободно развернуть свою общественно-политическую деятельность.

Наша партия насчитывала тогда в своих рядах около 24 тыс. человек. В весьма сложных условиях перед большевиками встала важнейшая задача — выработать новую стратегию и тактику, провести гигантскую организаторскую и идеологическую работу по разоблачению мелкобуржуазных партий и завоевать на сторону революции широкие народные массы. Ясную и четкую программу действий в этой обстановке разработал и дал нашей партии В. И. Ленин.

3 апреля 1917 года В. И. Ленин возвратился в Россию после почти 10-летней вынужденной эмиграции и сразу же приступил к работе по подготовке социалистической революции. Уже в ночь с 3 на 4 апреля 1917 года он использует свои знания на текущий момент членам Центрального и Петроградского Комитетов большевистской партии. 4 апреля он выступил на собрании большевиков — участников Всероссийского совещания партсоветов с докладом «О задачах пролетариата в данной революции». Это был политический доклад большевиков, в которых определен курс партии на перерастание буржуазно-демократической революции в социалистическую.

В АПРЕЛЬСКИХ тезисах В. И. Ленин разработал тактическую и экономическую платформу партии на новом этапе развития революции, а также партийно-организационные и интернациональные задачи. На основе всестороннего анализа обстановки, сложившейся в стране после свержения царизма, в тезисах был сделан следующий вывод: «Своеобразие текущего момента в России состоит в переходе от первого этапа революции, давшего власть буржуазии в силу недостаточной сознательности и организованности пролетариата, — **ко второму** ее этапу, который должен дать власть в руки пролетариата и бедняков крестьянства».

Это центральное, ключевое положение всех тезисов. В. И. Ленин определил задачи стратегического плана партии на новом этапе революции и указал те силы, которые должны будут осуществлять этот план.

Задача — свергнуть власть буржуазии и установить диктатуру пролетариата. Союзником пролетариата должны быть уже не все крестьянство, как было на демократическом этапе революции, а беднейшее крестьянство, которое составляло тогда около 65 процентов крестьянского населения страны. В силу двойственного положения середняка и его колебаний партия проводила по отношению к нему в период социалистической революции политику нейтрализации.

В тезисах В. И. Ленин дал ясный ответ на вопрос о государственной власти в переходный период от капитализма к социализму. «Не парламентарная республика, — говорил он, — возвращаться к ней от С.Р.Д. было бы шагом назад, — а республика Советов рабочих, батраков и крестьянских депутатов по всей стране, снизу доверху», Ленинский вывод о Республике Советов как новом, высшем типе демократического государства имел величайшее значение для победы социалистической революции и построения социализма в нашей стране.

В качестве основного стратегического лозунга партии в этот период В. И. Ленин выдвинул лозунг «Все власть Советам!». Это была установка на мирное развитие революции — России, как наименее освобожденный и наиболее желательный для трудящихся путь к власти. В то же время он указывал на необходимость быть готовым и к другим формам борьбы, если контрреволюция предпримет попытку силой подавить революционные действия трудящихся. Отсюда требования: создавать отряды Красной гвардии, рабочей милиции, большевистские организации в армии. Вооружение народа В. И. Ленин считал гарантией в войне и мирного, и немирного развития революции.

В тезисах В. И. Ленин рассмотрел вопрос об отношении большевиков к войне после свержения царизма. Это был один из самых острых вопросов тех дней, волновавших широкие народные массы. Выход из войны, который и после свержения царизма не перестала быть империалистической, В. И. Ленин связывал с переходом власти в руки рабочих и беднейших слоев крестьянства.

В. И. Ленин разработал экономическую платформу партии большевиков. Она выражала коренные потребности материальной жизни общества и предусматривала осуществление следующих переходных мер: введение контроля со стороны Советов за общественным производством и распределением продуктов; национализация земли всех банков страны в один общенациональный банк и контроль над ним со стороны Советов; конфискация всех помещичьих земель и национализация всех земель в стране, распоряжение землею Советами батраков и крестьянских депутатов. В. И. Ленин разъяснил, что эти мероприятия не «введение» социализма. Они должны быть первыми конкретными шагами к социализму в экономической области, важным средством к преодолению разрухи и голода.

С курсом на социалистическую революцию неразрывно были связаны и задачи партийного строительства. В области партийной жизни тезисы предусматривали немедленный созыв съезда партии, пересмотр партийной Программы, переименование партии в Коммунистическую, создание нового, III Коммунистического Интернационала.

Апрельские тезисы — выдающийся документ творческого марксизма. В них В. И. Ленин дал установку Коммунистической партии на борьбу за социалистическую революцию. Сплочение партии вокруг ленинских тезисов в масштабе страны завершила VII (Апрельская) Всероссийская конференция РСДРП(б).

После Апрельской конференции В. И. Ленин продолжал партию и рабочий класс готовиться к революции «в 1.000 раз сильнее февральской». Вооруженная ленинскими указаниями, наша партия, постоянно находясь в гуще масс, сплачивала миллионы рабочих, крестьян и солдат в единую политическую армию социалистической революции.

Временное правительство проводило антинародную политику. Оно продолжало империалистическую войну, пыталось путем заговора, интриг и обмана добиться единоластия, в ночь перед выходом в открытым кровавым репрессиям. 4 июля состоялась вторая демонстрация под лозунгом «Вся власть Советам!», в которой участвовало свыше 500 тыс. человек. Но эсеры и меньшевики, засевшие в Советах, сговорились с правительством о разгроне демонстрации. Временное правительство сразу же решило «ответить» на мирную большевистской партии, против революционных рабочих и солдат. В. И. Ленин вынужден был уйти в подполье.

ПОСЛЕ июльских дней 1917 года развитие революции вступило в новую фазу: буржуазия и помещики единоластия. Эсеро-меньшевистские Советы стали придатком Временного правительства. В. И. Ленин предложил временно снять лозунг «Все власть Советам!». Новую тактику В. И. Ленин обосновал в тезисах «Политическое положение», в брошюре «К лозунгам» и других работах. Выводы В. И. Ленина легли в основу решений VI съезда РСДРП(б), проходившего в Петрограде 26 июля — 3 августа 1917 года и представлявшего уже 240 тыс. членов партии.

VI съезд РСДРП(б) принял новую тактику, разработанную В. И. Лениным, нацелил партию на вооруженное восстание. Съезд временно снял лозунг «Вся власть Советам!». Но это не означало отказа большевиков от работы в Советах, от борьбы в Советах, от борьбы за Республику Советов. В своих решениях съезд особо подчеркнул значение союза пролетариата с бедняками крестьянством как главного условия победы социалистической революции. Избранный съездом ЦК РСДРП(б) во главе с В. И. Лениным обратился с манифестом к народу, в котором призывал готовиться к решающей схватке с контрреволюцией.

Находясь в подполье, В. И. Ленин внимательно следил за событиями в стране, учитывал малейшие изменения в соотношении классовых сил, в политике Временного правительства.

Уже в сентябре В. И. Ленин пришел к заключению, что общенациональный кризис в стране назрел. Он выражался в мощном революционном движении рабочего класса, в широком размахе крестьянского движения, в переходе солдатских масс на сторону революции, в подъеме национально-освободительного движения, в общенародной борьбе за мир, против империалистической войны, в большевизации Советов, в росте и укреплении партии большевиков. К осени 1917 года она превратилась в самую влиятельную политическую силу. В ее рядах насчитывалось около 350 тыс. человек. Все сильнее проявлялся и кризис власти Временного правительства.

В этих условиях В. И. Ленин особо внимание уделил разработке плана проведения вооруженного восстания. Всесторонне обоснована необходимости непосредственной подготовки вооруженного восстания содержится в ряде его работах, как «Кризис назрел», «Советы постороннятся», «Большевики должны взять власть», «Марксизм и восстание». Революция не совершается по арифметическим, разъяснял В. И. Ленин, даже при наличии глубокого общенационального кризиса. Ее победу надо тщательно готовить. Вооруженное восстание требует не только безбаветной храбрости, готовности идти на «последний и решительный бой», но и всесторонней подготовки, в том числе военно-организационной и технической.

В письмах «Марксизм и восстание» В. И. Ленин дал классическое определение главных условий победоносного восстания, без которых оно обречено на поражение: 1) восстание, чтобы быть успешным, должно опираться не на заговор, не на партию, а на передовой класс; 2) восстание должно опираться на революционный подъем народа; 3) дня успеха восстания надо выбрать такой момент, когда рост активности передовых слоев народа наибольший и когда колебания колебания врагов революции.

10 и 16 октября состоялись заседания ЦК партии, на которых были приняты исторические решения о восстании. Против этих решений голосовали только двое — Каменев и Зиновьев, утверждавшие, что восстание якобы преждевременно и обречено на поражение. Партия осудила их капитулянтскую позицию и единодушно поддержала решения ЦК.

Под руководством партии большевиков во главе с В. И. Лениным российский рабочий класс в союзе с бедняцким крестьянством, революционные солдаты и матросы осуществили ленинский план вооруженного восстания. 25 октября (7 ноября) 1917 года восстание добилось решающей победы.

ПОБЕДА Октябрьского вооруженного восстания привела к установлению власти Советов в нашей стране. II съезд Советов, опираясь на поддержку подавляющего большинства народа, принял исторические декреты о мире, о земле, когда первое в истории рабоче-крестьянское правительство, возглавленное В. И. Лениным, Октябрьская революция победила потому, что ее возглавила партия рабочий класс России, самый революционный отряд международного движения. В стране сложились такие величайшие общественная сила — союз рабочего класса и бедняцкого крестьянства, народные массы создали свои органы народной власти — Советы рабочих, солдатских и крестьянских депутатов. «Если бы народное творчество революционных классов не создало Советов, — писал В. И. Ленин, — то революция не смогла бы сделать в России целом безнадежным...»

Решающим условием победы социалистической революции явилось то, что революционными массами руководила партия большевиков во главе с великим вождем В. И. Лениным. Ленинская партия показала великий пример исторической инициативы, правильного учета соотношения классовых сил и конкретных особенностей момента. На разных этапах революции она применяла гибкую и разнообразную тактику, использывала мирные и немирные, легальные и нелегальные средства борьбы, проявила способность сочетать их, умение переходить от одних форм и методов к другим.

К причинам международного характера, обеспечившим успех Великой Октябрьской социалистической революции, относится то, что она разразилась в ходе мировой войны. Империалистические страны не смогли выделить значительные военные силы в помощь русской буржуазии, а она самостоятельно не могла подавить патиотизм масс. Огромное значение для победы революции имела поддержка международного пролетариата.

Всемирно - историческое значение Великой Октябрьской социалистической революции состоит в том, что она указала пути, открыла формы и методы революционного преобразования, которые приобрели интернациональный характер. Опыт Великой Октябрьской социалистической революции — неисчерпаемая сокровищница теории и практики революционной борьбы, образец научной стратегии и тактики.

Лед сломан, путь пробит, дорога показана — так образно и кратко определил В. И. Ленин международное значение Октябрьской социалистической революции.

Высоко поднят над миром зажженный Великим Октябрем факел социализма, советский народ, ленинская партия отвели позор эпоху всемирной истории, Социализм, превратившийся в XIX веке из мечты в науку, в XX столетии с победой Октября стал социально-политической реальностью миллионных масс трудящихся.

Став у руля пролетарского государства, В. И. Ленин воплощал в жизнь ленинскую партии и советского народа за решение насущных задач социалистического строительства. Строительство новой жизни началось в сложнейших условиях разрыв, контрреволюционных заговоров и мятежей.

Сразу же были проведены важные социальные и экономические мероприятия, уничтожены сословные привилегии, воплощены в жизнь вековые чаяния трудящихся о свободе и равенстве. В руки крестьян перешло более 150 млн. гектаров земли. Вся земля стала собственностью государственной собственности.

Провозгласив политику мира и дружбы между народами, Советское государство развернуло настойчивую борьбу за выход из войны, чтобы сосредоточить силы страны на созидательных задачах.

В. И. Ленин, созданная им партия приняли на себя всю ответственность за судьбы страны. Они спасли ее от экономической катастрофы, освободили от угрозы колониального порабощения империалистическими хищниками, смело и уверенно повели народ по неизведанным путям строительства социализма.

Генерал-майор С. ТЕЛЕГРАНОВ,
доктор исторических наук, профессор.

СОСТОЯЛСЯ СЕМИНАР

После изучения темы «В. И. Ленин — вождь Октябрьской революции, основатель первого в мире социалистического государства» у нас состоялся семинар.

Первым выступал рядовой Александр Грищенко. По чьему опыту комсомольцы учитывались, что вовн хорошо усвоил важную тему. Солдат ярко раскрыл образ вождя революции как гениального мыслителя и теоретика, подробно останавлял на руководящей роли В. И. Ленина в создании первого в мире социалистического государства. Он умело увязал пройденный материал с современностью, делами и задачами воинской части. Ответ рядового А. Грищенко был удостоен оценки «отлично».

Глубокими и содержательными ответами порадовали солдаты Ковтунов и многие другие воины. К сожалению, на этом семинарском занятии не обошлось и без досадных упущений. Например, рядовой В. Сайко на этот раз подготовился к серьезному разговору без должного старания. Ответ воина получился неуверенным, обнаружил. В этом он убедился сам, когда выступили рядовых Ковтунов, В. Самоделова, В. Андрейченко и других товарищей, которые получили отличные оценки.

В целом, как отметил в заключение руководитель группы политических занятий, семинар прошел организованно, при высокой активности слушателей.

Ефрейтор В. ШИЛОВСКИЙ.

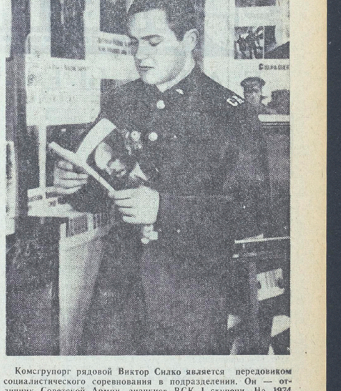

Комсгрупорг рядовой Виктор Силко является передовиком социалистического соревнования в подразделении. Он — отличник Советской Армии, член ВЛКСМ с стажем. На 1974 год Виктор взял повышенные социалистические обязательства.

В свободное от службы время комсомольский активист — частый посетитель личной комнаты, где он постоянно трудится над повышением своего идейно-теоретического уровня.

На снимке: комсомолец В. СИЛКО в ленинской комате подразделения подбирает литературу к очередному Ленинскому чтению.

Ефрейтор В. Шиловский. и служащего Советской Армии В. Замахаева.

Идет смотр художественной самодеятельности

ВЕДУЩАЯ ТЕМА

Как на праздник, собравшись в воскресенье в клуб части солдаты, сержанты, прапорщики, офицеры, члены семей военнослужащих. Здесь должен был состояться концерт коллектива художественной самодеятельности роты, которая претендует на ведущее место в смотре, посвященном 50-летию дня присвоения комсомолу имени Владимира Ильича Ленина.

Назначенное время открылся занавес... Ведущий концерта, отличник боевой и политической подготовки сержант А. Лещев, поприветствовав зрителей, объявил первый номер.

Выступает большой смешанный хор роты... Песня «Ленин всегда с тобой».

Ленинская тема, тема верности нашей молодежи завету Владимира Ильича, тема ведущая Коммунистической партии была ведущей в выступлении хора, в теме солистов, в музыке вокально-инструментального ансамбля, в стихах.

КОНЦЕРТ УДАЛСЯ

В тот день на смотре художественной самодеятельности, посвященном 50-летию комсомола, в ленинской комнате имени Владимира Ильича Ленина демонстрировали свое исполнительское мастерство воины роты, где служит лейтенант И. Худяков. Начался концерт выступлением вокально-инструментального ансамбля. Сильно и выразительно прозвучали в его исполнении песни «Гимн Советского Союза» (музыка В. Мурадели), «Ленин всегда живой» (музыка С. Туликова). Рядовой В. Игнатенко прочитал стихи поэта А. Корнеева «Сухари». Украсил программу концерта военно-спортивный номер «Случай в разведке», исполненный ефрейтором В. Абуховским, рядовыми А. Макаровым и В. Зуевым.

Тепло встретили сослуживцы выступление младшего сержанта А. Шевцова, прочитавшего стихотворение «Боевой помощник партии» поэта А. Миронова, посвященное комсомолу. Высокое мастерство продемонстрировал танцевальный коллектив (руководитель — рядовой Н. Нарзикулов), исполнивший национальную пляску и узбекский национальный танец. Махрам Нарзикулов — знатоки художественной самодеятельности в роте. До службы в рядах Советской Армии он окончил хореографическое училище, свой опыт и знания передает сослуживцам М. Алабу, Н. Азаряну, В. Палкину.

Концерт роттной художественной самодеятельности продолжался более часа. Сказем прямо, он удался, был интересным, содержательным. Самодеятельные артисты подарили хороший репертуар, раскрывающий верность советского народа и его воинов заветам В. И. Ленина, воспевающий самоотверженный труд на благо любимой Отчизны. Успех коллектива не случаен. В этом подразделении художественной самодеятельности уделяется постоянное внимание. Еще осенью, когда на часах новый учебный год, командир подразделения побеседовал с личным составом о том, как лучше организовать досуг в роте. Решили создать коллектив художественной самодеятельности. В подразделении начались репетиции. Первой проверкой для самодеятельных артистов явился новогодний концерт. Его тепло встретили воины. Это вдохновило артистов. И когда был объявлен смотр художественной самодеятельности, они стали заниматься с еще большей настойчивостью.

Товарищескую помощь оказали самодеятельным артистам офицеры А. Мордашов, В. Петров, А. Чаленко, прапорщик О. Чернышев. Они посоветовали, какой подобрать репертуар, позаботились о том, чтобы регулярно проводились репетиции.

Все это способствовало росту артистов-солистов художественной самодеятельности роты.

Лейтенант В. САДЧИКОВ.

На рисунке: выступает вокальный квартет под руководством лейтенанта И. ХУДЯКОВА (справа).

Рис. Т. Ивановой.

НОВИНКИ ВОЕНИЗДАТА

История второй мировой войны 1939 — 1945. Том первый. (1973 г., 355 стр., цена 2 руб. 30 коп.).

Первый том двенадцатитомного труда охватывает период с конца первой мировой войны до осени 1935 г. Первая часть книги посвящена зарождению войны в системе мирового империализма, показу фашизма как ударной силы империализма и милитаризма, истоки возникновения первых очагов новой мировой войны. Во второй части раскрывается всемирно-историческое значение перерастания социализма в СССР, развитие его Вооруженных Сил, нарастание борьбы мирового единства народов во главе с Советским Союзом против опасности новой мировой войны.

Крах первого нашествия имперьялизма на Страну Советов. Коллектив авторов. (1973 г., 440 стр., цена 1 руб. 16 коп.).

Это краткая история основных событий, связанных с отражением первого нашествия международного империализма на Советскую страну в 1918 — 1922 гг. В книге рассказывается о важнейших факторах, которые определяют необходимость нашего общественного и государственного строя, о Коммунистической партии во главе с великим Лениным — вдохновителем и организатором разгрома объединенных сил международного империализма и внутренней контрреволюции.

Эрнесто Че Гевара. **Эпизоды революционной войны.** Перевод с испанского. (1973 г., 247 стр., цена 1 руб. 03 коп.).

Воспоминания видного партийного, государственного и военного деятеля Республики Куба, революционера-интернационалиста о начальном этапе кубинского боевого пути, проведенного Революционными вооруженными силами Кубы. Автор описывает становление и развитие партизанского движения на Кубе, борьбу кубинских патриотов за свержение диктаторского режима и установление народной власти.

Советские танковые войска 1941 — 1945. Военно-исторический очерк. Коллектив авторов. (1973 г., 334 стр., цена 1 руб. 46 коп.).

В труде исследуется роль и место советских танковых войск в подготовке и ведении Великой Отечественной войны, анализируются способы ведения боевых действий подразделений войск, показан их боевой путь. Авторы рассказывают о решении в высшем военном эшелоне вопов-танкистов, об организаторских способностях командиров, подготовленности и деятельности штабов танковых войск в годы минувшей войны.

Сажин Н. Л. **Танк в бою.** (1973 г., 109 стр., цена 19 коп.).

В брошюре показан порядок подготовки экипажа танка к боевым действиям, приведены примеры действий танков в период Великой Отечественной войны. В конце каждой главы на конкретных примерах раскрываются действия командира танка и экипажа в наступлении, обороне, разведке, на марше и в стороженом охранении.

Авторы рассказывают о боевом пути, высоком воинском мастерстве воинов-танкистов, об организаторских способностях командиров, подготовленности и деятельности штабов танковых войск в годы минувшей войны.

Сажин Н. Л. Танк в бою. (1973 г., 109 стр., цена 19 коп.).

В брошюре показан порядок подготовки экипажа танка к боевым действиям, приведены примеры действий танков в период Великой Отечественной войны.

ПУЛЬС ПЛАНЕТЫ

ФАКТЫ · СОБЫТИЯ · КОММЕНТАРИИ

ЕДИНЫЕ ЦЕЛИ

Подытожены итоги визита Генерального секретаря ЦК КПСС Л. И. Брежнева на Кубу. Приняв приглашение остаться одной из ведущих внешнеполитических тем зарубежной печати.

Триумфальная встреча Л. И. Брежнева на острове Свободы вылилась в продемонстрация те чувства любви, уважения и восхищения, которые кубинский народ испытывает к Генсеку Советского Союза, пишет гаванский журнал «Бохемиа», характеризуя обстановку официального дружеского визита Генерального секретаря ЦК КПСС на Кубу. Советско-кубинские переговоры на высшем уровне вновь показали полное единство взглядов и позиций двух партий и стран как по вопросам двусторонних отношений, так и по всем кроме международным проблемам современности, отмечает кубинский журнал «Ведде олиньо».

Газеты социалистических государств единодушно подчеркивают, что визит Л. И. Брежнева на Кубу явился важным вкладом в реализацию Программы мира, одобренной XXIV съездом КПСС, в осуществление общей внешнеполитической линии всех стран социалистического содружества.

Значение этого визита далеко выходит за рамки двусторонних советско-кубинских отношений уже потому, что он укрепил дело разрядки международной напряженности во всем мире, а значит соответствует интересам всех людей на земле, пишет польская газета «Глос працы».

Чехословацкая газета «Правда» обращает особое внимание на то, что результаты визита советского руководителя на Кубу убедительно опровергают лживые измышления буржуазной пропаганды о мнимых противоречиях между крупными и малыми социалистическими странами». Такие противоречия издавна присущи миру капитализма, пишет газета, подчеркивая, что отношения между социалистическими странами, большими и малыми, основаны на идеологии общественного строя, единстве революционных задач на принципах пролетарского интернационализма.

Визит Генерального секретаря ЦК КПСС Л. И. Брежнева на Кубу дает огромное значение делу разрядки международной напряженности во всем мире, а значит соответствует интересам всех людей на земле, пишет польская газета «Глос працы».

Чехословацкая газета «Правда» обращает особое внимание на то, что результаты визита советского руководителя на Кубу убедительно опровергают лживые измышления буржуазной пропаганды о мнимых противоречиях между крупными и малыми социалистическими странами.

Такие противоречия издавна присущи миру капитализма, пишет газета, подчеркивая, что отношения между социалистическими странами, большими и малыми, основаны на идеологии общественного строя, единстве революционных задач на принципах пролетарского интернационализма.

Визит Генерального секретаря ЦК КПСС Л. И. Брежнева на Кубу дает огромное значение делу разрядки международной напряженности во всем мире, а значит соответствует интересам всех людей на земле, пишет польская газета «Глос працы».

Чехословацкая газета «Правда» обращает особое внимание на то, что результаты визита советского руководителя на Кубу убедительно опровергают лживые измышления буржуазной пропаганды о мнимых противоречиях между крупными и малыми социалистическими странами.

Такие противоречия издавна присущи миру капитализма, пишет газета, подчеркивая, что отношения между социалистическими странами, большими и малыми, основаны на идеологии общественного строя, единстве революционных задач на принципах пролетарского интернационализма.

В страна социализма

Прага

Текстильный комбинат «Вельвета» в чехословацком городе Вандсорф — яркий пример международного экономического социалистического сотрудничества. При четверти потребляемого хлопка комбинат получает за Советского Союза на основании долгосрочных соглашений. Это дает возможность предприятию уверенно планировать выпуск продукции на годы вперед. Так же перспективны и долговременные контракты с поставках тканей с «Вельветы» на швейные комбинаты ЧССР, которые выполняют советские заказы на готовое платье.

Берлин

320 путевок на поездку в Москву предоставит своим лучшим активистам в первом году Общество германо-советской дружбы. Они примут участие в октябре в торжествах посвященных 25-летию ГДР. Первый билет на «Поезд дружбы» вручен работнице берлинского комбината Хедвиг Буххаим.

(ТАСС).

ДРВ. Воины ПВО ВНА в годы войны отлично овладели грозной техникой. Да их счету немало сбитых самолетов противника. В мирное время расчетчики продолжают повышать свое мастерство и бдительно охраняют воздушное пространство республики.

На снимке: расчетчики Игуен Минь Тиен и Ха Внет Хоа на учениях.

Фото В. Будана.

(Фотохроника ТАСС).

ВСТРЕЧА В БЕЛОМ ДОМЕ

ВАШИНГТОН, 11 февраля. (ТАСС). Президент США Р. Никсон встретился в Белом доме с государственным секретарем Г. Киссинджером, министром финансов Дж. Шультцем и руководителем федерального энергетического бюро У. Сайксом. По мнению газетчиков, не печати, речь на этой встрече была главным образом об открывающемся в Вашингтоне совещании капиталистических стран — основных потребителей нефти. Р. Никсон и руководящие деятели правительства, пишет газета «Вашингтон стар-ньюс», занимались «разработкой планов» проведения этого совещания, в котором, помимо США, примут участие девять стран европейского «Общего рынка», а также Япония, Канада и Норвегия.

Причиной созыва совещания промышленных стран — потребителей нефти является охвативший страны. Запада энергетический кризис. По мнению газетчиков, Вашингтон, США, выступившие инициатором проведения этого совещания, предпринят на нем попытки заручиться поддержкой партнеров с целью оказания давления на нефтепроизводящие страны. Правительство США, указывает, в частности, «Вашингтон стар-ньюс», будет добиваться создания «единого фронта» своих партнеров против нефтепроизводящих стран.

Признательность советским людям

БРАЗЗАВИЛЬ, 11 февраля. (ТАСС). «Советские преподаватели с высокой сознательностью и добросовестностью выполняют свою «миссию» и тем вдохнули в нашу молодежь деятельную помощь. Их труд делает вклад в то, что в тем идеалам, которые их великая страна отстаивает во всем мире». В этих словах директора колледжа города Пуэнт-Нуаре А. Кари, взятых из его письма в министерство образования и НРК, дается оценка многосторонней деятельности советских преподавателей, работающих в Народной Республике Конго.

Пожалуй, здесь нет ни одного крупного учебного заведения, где бы не работали советские преподаватели. Их можно встретить и в Пуэнт-Нуаре, расположенном на побережье Атлантического океана, на самом экваторе в небольшом городке Макуа, в Национальном университете Браззавиля и во многих других учебных заведениях, где они дают знания конголезской молодежи.

За полвека независимости голезцы достигли значительных успехов в борьбе с тем грамотностью, унаследованным ими от времен колониализма. В настоящее время в Народной республике, где 95 процентов детей посещает школу, занимается в школах образования на из первых мест на континенте. Именно поэтому с благодарностью относится работающих в Народной Республике Конго.

Пожалуй, здесь нет ни одного крупного учебного заведения, где бы не работали советские преподаватели. Их можно встретить и в Пуэнт-Нуаре, расположенном на побережье Атлантического океана, на самом экваторе в небольшом городке Макуа, в Национальном университете

Протестуют студенты

БУЭНОС-АЙРЕС, 11 февраля. (ТАСС). Демонстрации протеста против роста цен провели студенты в Аскуэльене и других городах Парагвая. Они потребовали освобождения политзаключенных Антонио Майданы, Альфредо Алькорта, Хулио Рохаса и других политических заключенных.

По сообщению Национального информационного агентства Парагвая — ПИА, полиция устроила в столице обливу, в результате которой арестовано 15 человек. Массовые аресты проведены также среди крестьянских руководителей.

Движение протеста развернулось после того, как правительство объявило о повышении вдвое цен на бензин и на 50 процентов — за проезд на транспорте.

НОВЫЕ ШКОЛЫ БИРМЫ

РАНГУН, 11 февраля. (ТАСС). Свыше 1.500 начальных, 80 неполных средних и 10 средних школ будет открыто в Бирме в ближайшие четыре года в соответствии с планом, разработанным министерством образования.

В настоящее время в стране насчитывается более 19 тыс. начальных, 1.200 неполных средних и 500 средних школ. Общая численность преподавательского состава школ составляет 105 тыс. человек.

Индийский океан должен быть зоной мира

ДЕЛИ, 11 февраля. (ТАСС). С каждым днем нарастает в Индии волна протеста против планов Пентагона превратить острова Диего-Гарсия, занимающий важное стратегическое положение в Индийском океане, в мощную военно-морскую базу.

«Вашингтону хорошо известна позиция Индии, Шри-Ланки, Танзании, Кении и целого ряда других государств Азии и Африки, которые как на международной арене, так и в рамках Организации Объединенных Наций ведут борьбу за превращение Индийского океана в «зону мира», — пишет газета «Патриот». «Намерение США и Англии создать остров Диего-Гарсия военным плацдармом, угрожающим народам Азии и Африки, является нарушением декабрьской резолюции ООН от 1971 года, которая объявляла Индийский океан зоной мира», — подчеркивает близкая к правительственным кругам газета «Пионер геральд».

Выступавший на массовом митинге в Джаипуре (штат Уттар-Прадеш), премьер-министр Индии Индира Ганди расценила попытки создать военную военно-морскую базу на острове Диего-Гарсия как «угрозу безопасности всех стран бассейна океана».

Орган коммунистической партии газета: «Нью эйдж» рассматривает англо-американские планы создания на острове военного плацдарма не как вызывающую акцию, а как «часть глобальной стратегии империализма, направленной на установление господства в зоне Индийского океана».

ДАККА, 11 февраля. (ТАСС). Большую тревогу и озабоченность вызвали у широкой общественности Бангладеш сообщения о решении Пентагона превратить в военную базу расположенный в Индийском океане остров Диего-Гарсия.

Соединенные Штаты и Англия, пишет влиятельная бангладешская газета «Пионер», пытаются дать «разумное» объяснение своим действиям с общественным мнению, сложившемуся в Бангладеш. Бюро Индии и Шри-Ланке на основе стремления обезопасить Индийский океан, чтобы «предотвратить вмешательство в решения внутренних экономических проблем.

Народ Бангладеш выражает уверенность заключает газета, что страны этого региона, все прогрессивные и миролюбивые силы на нашей планете объединят свои усилия и не позволят Пентагону раздувать военную истерию, которая угрожает всему миру и безопасности.

Радиоспорт — один из ярких выраженных видов военно-прикладного спорта. Он вырабатывает у личного состава, также важные качества, какими являются глубокие знания основ радио- и электроники, прочные навыки в работе на аппаратуре связи, высокая физическая закалка, выносливость и натренированность.

Радиоспорт — один из популярных видов спорта в частях и подразделениях Северной группы войск. Вот почему, учитывая его возрастную популярность, у нас ежегодно проводят соревнования на первенство СГВ, в которых выявляются лучшие спортсмены и воинские коллективы.

В программу нынешнего первенства Группы, как и в прошлые годы, входят упражнения, которые можно так сказать, элементы: прием и передача радиограмм на ключе, многоборье радистов (прием и передача радиограммы на ключе, работа на радиостанциях и ориентирование на местности) и охота на «лис».

Чтобы успешно выступить на таких представительных соревнованиях, радиоспортсмен должен быть хорошо подготовленным по всем видам программы первенства.

В связи с этим большие задачи стоят перед тренерами-общественниками, которые обязаны уметь методически правильно строить занятия и тренировки.

НА ВСЕХ ВОЛНАХ

РАДИОСПОРТ

II. ПРИЕМ И ПЕРЕДАЧА

Тренируясь в приеме на слух, радиоспортсмен на ключе радиограмм, в подготовительный период целесообразно занимаются 1,5—2 часа, а во время сборов — не менее чем по 5—6 часов. В таком тренировочном цикле спортсмен не должны бояться больших нагрузок и «срывов». При регулярных занятиях спортсменов по 5—6 часов, а не от случая к случаю, «срывов» не будет.

Во время тренировок радисту необходимо в равной мере отрабатывать управление по приему и передаче радиограмм. Общее время занятий следует распределять таким образом: 30—40 мин. принимать однородные тексты — буквенные или цифровые, затем отдыхать 15—20 мин. Отдых может быть разнообразным. Это и прибывание на свежем воздухе, и спортивные игры, и т. д.

В наращивании скорости приема многое зависит от своевременного перехода от одного рубежа к другому. Например, когда спортсмен без ошибок работает на скорости 160 знаков в минуту, нельзя сразу начинать тренировки в приеме 170 знаков в минуту. Необходимо это делать постепенно. Тренер должен не допускать перехода спортсмена к приему передачи большей скорости без прежнего усвоения предыдущей.

Радиоспортсменам - скоростникам надо учиться удерживать знаки в памяти, тогда записывать их на бланке станет значительно легче. Особенно это сказется при приеме знаков с большой скоростью. Принимая такие радиограммы, спортсмен почувствует себя уверенее, привыкнув отставать на 2—3 знака от тех, которые слышатся в телефонах.

Наращивать скорость приема буквенных радиограмм хорошо помогают тренировки в приеме смысловых текстов. К сожалению, многие спортсмены не используют такой метод подготовки.

Основное внимание на тренировках в передаче радиограмм необходимо уделить качеству работы на ключе. Тренер должен постоянно следить за тем, чтобы спортсмен, правильно держали ключ, энергично работали кистью руки. Тренировки желательно проводить, используя трансмиттер или магнитофон. Тексты следует передавать «в ушисон» со звучанием телеграфной азбуки, воспроизводимой на аппарате. Объем групп в тренировочных текстах лучше применять большой — до 500 групп. Если качество передачи будет хорошим, то скорость придет сама. Повышать ее можно, например, за счет слов с большим числом знаков.

Немаловажной является и психологическая подготовка спортсменов к соревнованиям. Для этого на тренировочных занятиях необходимо устраивать соревнования, контрольные проверки. Они приучают спортсменов к скорости. Если в ходе таких контрольные проверки надо проводить в разное время дня, чтобы результаты были стабильными.

Участвуя в соревнованиях скоростников, радиоспортсмен должен помнить, что на размнке, получив контрольные тексты, ему необходимо обратить особое внимание на более трудные места в радиограмме, чтобы рука не «спотыкалась» на этих сложных сочетаниях, и полностью «спрочтать» на ключе радиограмму не более 2—3 раз.

Капитан И. БЕЛОУСОВ,
мастер спорта СССР
по радиоспорту,
капитан В. КУБРАК.

КОНТУРЫ СПОРТИВНОЙ НЕДЕЛИ

***

В Тбилиси закончился Международный турнир по вольной борьбе. В нем принимали участие спортсмены СССР, Болгарии, Японии, США, Ирана и других стран. На этих соревнованиях честь нашей сборной, наряду с известными борцами — чемпионами мира, Олимпийских игр, выходили и дебютанты, которые в недалеком будущем должны прийти на смену прославленным чемпионам. На тбилисском турнире мы увидели, что у признанных борцов-ветеранов сохранились все достойные преимущества. Высокие призы на десяти — вот итог этих состязаний.

***

Волейболисты московского «Динамо» сыграли свой первый неофициальный матч на Кубок европейских чемпионов с западногерманским клубом «Ганновер». Наши волейболисты победили — 3:0. А если посмотреть на счет в партиях — 15:1, 15:0 и 15:1, — то можно сказать, что «Динамо» практически уже обеспечило себе путевку в финал.

***

Мотоциклисты из Уфы Борис Самородов и спортсмен из Новосибирска Владимир Кочетов на проходившем в Голландии полуфинальных соревнованиях первенства мира в гонках на ледяной дорожке заняли первое и второе места. Оба они завоевали право выступать в финале мирового первенства.

***

В Торонто в крупнейшем спортивном зале впервые в истории советско-канадских связей состоялась встреча по мини-футболу между командой ЦСКА и сборной Северо-американской футбольной лиги. Победили наши футболисты со счетом 8:4.

***

5 февраля за пять туров до окончания первенства страны по хоккею с шайбой окончилась борьба за первое место в турнирной таблице. Московские динамовцы, проиграв в Челябинске местному «Трактору», потеряли шансы догнать лидера первенства — команду «Крылья Советов» «Крылышкин» независимо от исхода последних матчей, стали чемпионами страны.

***

В Ленинграде завершился первый круг первенства СССР по гандболу среди женских команд. Без поражений «прошли дистанцию» спортсмены из ленинского «Спартака». Они набрали 18 очков из 18 возможных. Второе место в турнирной таблице с 14 очками занимает гандболистки Бакинской фабрики спортоборудования. На третьем месте — казанский «Жальсиунс» — 12 очков. Игры второго круга начнутся в апреле в городе Глазове.

А. БОРИСОВ.

КРЕПНУЩАЯ КУБА И АМЕРИКАНСКИЙ ДИНОЗАВР

МЕЖДУНАРОДНЫЙ КОММЕНТАРИЙ

В США «кубинский вопрос» удобно наблюдать из Майами. Этот город — ворота в США из Латинской Америки. Здесь в аэропорту проверяют визы, паспорта и чемоданы, конфискуют запрещенные к ввозу кубинские сигары. В городе всюду испанская речь, а газета «Маймани геральд» пишет о латиноамериканских делах больше, чем любая другая в стране. И здесь осело немало кубинцев, не принявших или не понявших революцию. Отсюда они организовывали бесславное вторжение на Плайя-Хирон в 1961 г., здесь же потом кусали локти и строили новые планы.

Пропитанные, и многие бывшие контрреволюционеры переквалифицировались в лавочников. Другие занялись выполнением заданий ЦРУ внутри страны. Третьи скитались, не угомонившие. В целом же население юго-западного района Майами, где подсобравшись эмигранты и откуда они уже начали «наступать» на другие районы города, занято повседневными американскими проблемами: как выживать и исподволь разбогатеть. Классовая злоба временами прорывается наружу: в марте прошлого года взорвалась бомба в нью-йоркском центре по изучению Кубы, в июле — другая в самом центре Нью-Йорка, в здании, где готовили выставку о Кубе. Но это всплески дряхлеющих контрреволюционеров, которым остается грустить под звучащую повсюду в Майами мелодию «Когда я покинул Кубу», популярную здесь не меньше, чем в свое время «Очи черные» среди русской эмиграции. Жизнь уходит вперед, молодежь, американизировавшаяся, занята собой и думает о себе. Вот, например, Рогелио Лунс де ла Торре говорит:

— Родители учили нас смотреть на Кубу через темные очки. Но когда мы сами начали жить в положении, мы увидели, что дело обстоит совсем не так просто. Мы не чувствуем себя участниками давних ссор наших родителей. Нам кажется анахронизмом, что между Кубой и США до сих пор «холодная война».

Опрос, проведенный газетой «Маймани геральд» среди эмигрантов, показал рост числа дел, считающих, что «ситуация плохая» и примерно, а газета «Маймани пост» в июне от 8 января писала: «Среди кубинских эмигрантов в Майами со всей очевидностью нарастают настроения в пользу восстановления дипломатических отношений между США и Кубой. Многие из тех, кто на протяжении долгих лет выступал против, теперь публично выступают за».

Что касается самих американцев, то прогрессивная общественность страны с самого начала отнеслась к революционной Кубе с большим интересом и вниманием. Эту позицию, может быть, лучше других выразил видный американский социолог, ныне покойный, Райт Миллс: «Я — за кубинскую революцию. Я волнуюсь не о ней, а за нас и вместе с ней».

Правящие же круги, как известно, организовывали против непокорного острова экономическую и дипломатическую блокаду. Была организована и блокада информационная — американские газеты молчали о том, как идет на острове строительство новой жизни. Сожалели о ликвидации казино, но не писали ни о ликвидации неграмотности, ни о создании системы бесплатного здравоохранения, ни о широком жилищном строительстве. Кубинцы государственного департамента простывали в паспортах граждан США, отправляющихся за рубеж, штампы «предупреждения против поездок на Кубу».

Но любопытствующая молодежь все же ехала на остров в трудовых бригадах «Венсеремос» («Мы победим»). Американские юноши и девушки помогали кубинцам рубить сахарный тростник, собирать апельсины, строить дома, они всей кубинцам не только в трудовой задор, но и послание солидарности. Всего с 1969 г. в рядах «Венсеремос» побывало свыше двух тысяч американцев. Каждая бригада работала месяц, затем две недели знакомилась с островом. В прошлом году посетила Кубу и делегация «Венсеремитос» — школьников, детей членов прошлых бригад. Всей ожидается очередная, седьмая, численностью в сто пятьдесят человек.

Перемены в мире, перемены на Кубе показали всю беспорочность и ошибочность прежней политики. Особенно это стало ясно с улучшением советско-американских отношений. Даже давние от внешней политики люди задавали вопрос: если можно улучшить взаимоотношения с далекой Москвой, то почему же нельзя попытаться сделать то же самое с близкой Гаванной?

В американском конгрессе растут настроения в пользу пересмотра отношения США к Кубе. В прошлом году, например, двенадцать членов палаты представителей опубликовали доклад «Разрядка с Кубой». Все двенадцать — республиканцы, как и сам доклад. Авторы делают вывод: «Политические и стратегические соображения указывают на то, что в наших национальных интересах начать диалог с Кубой, который в конечном итоге может привести к нормализации отношений между нашими двумя странами».

Уже несколько лет активным сторонником восстановления американо-кубинских отношений выступает сенатор Эдвард Кеннеди, брат Джона Кеннеди, президента, скомпрометировавшего себя при вторжении на Плайя-Хирон.

Американский журналист Тед Шульц в февральском номере журнала «Эсквайр» рассказал о неизвестном ранее факте — о том, как некоторые недовольства упорно добивались от президента Джона Кеннеди санкций на организацию вторжения на Кубу. «Куба, — пишет Шульц, — была страной, которую не принимали всерьез».

Теперь, говорит Эдвард Кеннеди, другие времена. Те соображения, которыми руководствовался мой брат, одобряя вторжение, давно отпали, как высохшие ветви растущего дерева. В результате американская политика в отношении Кубы «потеряла связь с реальностью. Она превратилась в одного из немногих уцелевших динозавров американской военной политики, которые не могут приспособиться к переменам в окружающей среде и обречены в конце концов на исчезновение».

Год назад в американо-кубинских отношениях произошел переломный момент. Тогда в Москве было подписано между правительствами Кубы и Соединенных Штатов соглашение о предотвращении угона самолетов и морских судов. В этом соглашении статье этого соглашения стороны берут на себя обязательство «серьезно наказывать» не только угонщиков самолетов, но и лиц, совершающих «подобного рода незаконные действия на территории другой стороны». Аналогичное по своему смыслу, это статью как юридическое оформление обязательства США воздерживаться от вмешательства во внутренние дела Кубы.

Однако нельзя не видеть, что влиятельные силы в США предпринимают стремятся проводить обан-противный антикубинский курс, по-прежнему пытаются сорвать процесс растущего взаимопонимания между Кубой и другими странами Латинской Америки. Представители военно-промышленного комплекса, многие политические деятели, органы печати, разглагольствуя о «кубинской угрозе», пытаются во что бы то ни стало сохранить «санитарный кордон» вокруг острова Свободы. Не по-следнюю роль в этом играет и эмигрантское отребье, всякого рода провокаторы, готовые за мзду служить ландскектами империализма.

Отвечая врагам кубинской революции, всем тем, кто хотел бы повернуть колесо истории вспять, Фидель Кастро заявил на митинге в честь приезда на Кубу Генерального секретаря ЦК КПСС Л. И. Брежнева: «На пролитая кровь, на пролитые слезы, на пролитые страдания, на пролитая дождь, на бесконечные жертвы, ни высокомерный колониализм, ни надменный империализм не смогли... изменить курс истории, идеи социализма, которые в делах воплощаются справедливые идеи, становится ощутимой правда, и когда благородная идея, законное стремление становятся кровным делом народа, когда в подлая клевета, наглая кровавая тирания, наглая реакционная философия не смогут остановить их победное шествие».

Реакция отповедью реакции прозвучали слова Фиделя Кастро: «...блокада не поставила нас на колени, а сохранится лишь как позорное несмываемое пятно в истории Соединенных Штатов».

Все в Америке, кроме прессы, возвращается к кубинскому вопросу, поскольку, как указывала газета американских трудящихся «Дейли уорлд» в номере от 24 января, «вплоть тов. Брежнева еще больше подтверждает банкротство американо-империалистической политики «холодной войны» в отношении Кубы. Американские усилия подорвать или уничтожить социалистическую систему на Кубе успехом не увенчались. Сегодня она крепче, чем когда-либо».

Г. ГЕРАСИМОВ.

Нью-Йорк.

СЛУШАЙТЕ «ВОЛГУ»

Вторник, 12 февраля

15.00 — Трибуна комсомольского активиста. «Работать с кружком». Корреспондент радиоклуба В. Капустин. 15.15 — Лекция о службе солдатской. 15.22 — К 50-летию ленинского призыва в партию. «Я — партию зову, я — сын Страны Советов». Корреспондент подполковника В. Шкворова. 15.34 — Музыка. 15.43 — «Внимательность — наша забота». Выступление офицера тыла. 15.50 — Песни. 15.54 — «В кинозадре Советской жизни». Передача подполковника М. Макеева (СГВ).

Среда, 13 февраля

19.00 — «Решения XII партийной конференции КСВ! — в жизнь». Выступление прапорщика Ю. Пшенничного. 19.13 — Песни о партии. 19.16 — «Слушай ведут планшеристы». Корреспондент прапорщика А. Дудин. 19.29 — Музыка. 19.35 — «Атакует группа майора Б. Лабинка». Передача лейтенанта В. Кислова. 19.43 — Лирические песни. 19.46 — «Неожиданный концерт». Рассказ И. Добоши (к годовщине освобождения Будапешта).

Четверг, 14 февраля

18.00 — Армейские новости. 18.17 — Играют духовые оркестры. 18.23 — «Воспитываем воинов». Интервью (политработник). Выступление капитана Б. Бондаренко. 18.31 — «Письма с Родины». 18.37 — Песня о Родине. 18.49 — Международный комментарий.

19.00 — «О вас и для вас, товарищи прапорщики».

Пятница, 15 февраля

19.00 — Рассказы о передовиках социалистического соревнования «Маяк-Сосновка». Передача лейтенанта Ю. Пиелина. 19.13 — Песни о танках. 19.16 — «Мы на Аксае — дозоры». 19.29 — Музыка. 19.36 — «Если готовы — готовь бой». Передача капитана Ю. Трактора. 19.48 — Музыка. 19.55 — «На-заметки в поле». Корреспондент прапорщика В. Пруцина о боевой учебе воинов тыла.

Суббота, 16 февраля

15.00—Рассказы о коммунистах. «Первый шаг». Передача старшего лейтенанта В. Рыжкова. 15.15—Музыка. 15.21 — «Встреча через год». Очерк М. Артеменко. 15.35 — «Страницы поэзии». 15.45 — «На эстрадной волне». 23.30 — Ночной концерт.

В ДОМЕ ОФИЦЕРОВ

12 ФЕВРАЛЯ

ГЛАВНОЕ ЗДАНИЕ. Кинозал. Новый цветной широкоэкранный художественный кинофильм «Битва на Неретве», 1 и II серии. Начало в 18.00 21.00.

ЛЕТНИЙ ТЕАТР. Вечер интернациональной дружбы, посвященный 29-й годовщине освобождения г. Лепцига. Концерт артистов Центрального ансамбля песни и танца народного Войска Польского. Вход по пригласительным билетам. Начало в 19.00.

Ответственный редактор А. П. ОСИКА.

Г270036. Адрес редакции: 002961. Полевая почта 02961-Р. Типография газеты «Знамя победы».

Заказ № 36.