За нашу Советскую Родину!

ЗНАМЯ ПОБЕДЫ

ЕЖЕДНЕВНАЯ ГАЗЕТА СЕВЕРНОЙ ГРУППЫ ВОЙСК

№ 116 (9724) | Среда, 22 мая 1974 года | Год издания 36-й

А. Н. КОСЫГИН ПРИНЯЛ К. ХОССЕЙНА

20 мая Председатель Совета Министров СССР А. Н. Косыгин принял в Кремле находящегося в Советском Союзе по приглашению Советского правительства с официальным визитом министра иностранных дел Народной Республики Бангладеш Камала Хоссейна. Между А. Н. Косыгиным и К. Хоссейном состоялась дружественная беседа, в которой приняли участие министр иностранных дел СССР А. А. Громыко. Обсуждался широкий круг вопросов дальнейшего укрепления и развития советско-бангладешских отношений в интересах народов обеих стран. (ТАСС).

ВО ИМЯ ИНТЕРЕСОВ НАРОДА

В стране продолжаются встречи избирателей с кандидатами в депутаты Верховного Совета СССР.

Социалистическая бригада коммунистического труда второго строительного управления треста «Сахалинморнефтегаз» в Южно-Сахалинске работает в эти дни без бригадира. Михаил Андреевич Титяков в отъезде. Кандидат в депутаты Совета Союза Верховного Совета СССР по Южно-Сахалинскому избирательному округу встречается со своими избирателями.

Эти встречи — ответственны вдвойне. Ведь Михаил Андреевич — депутат Верховного Совета СССР предыдущего созыва. И каждая встреча — отчет депутата перед избирателями за четыре года работы, и добрые напутствия людей, вновь доверяющих ему свое доверие, и торжество в высшем органе государственной власти страны.

На встрече с избирателями областного центра М. А. Титянов сказал:

— Мои дела — это дела нашей бригады. За три года пятилетки выполнили строительно-монтажных работ более чем на пять миллионов рублей. Обязательство завершить пятилетку за четыре года выполняем успешно, план четырех лет завершен в начале апреля.

Герой Социалистического Труда, заслуженный строитель РСФСР всегда и активную общественную работу ценит особенность.

Шахтеры, лесозаготовители, рыбаки, моряки, строители единодушно говорят о своем кандидате: доверил народ достойно.

Со своими избирателями встретились кандидаты в депутаты Совета Союза Верховного Совета СССР токарь-универсал Кировского электромашиностроительного завода имени Лепсе Александра Михайловна Норкина, слесарь-инструменталыщик Ульяновского моторного завода Владимир Федорович Тумасев, кандидаты в депутаты Совета Национальностей дояр колхоза «Октябрь» Адыгейской автономной области Роншоко Исмеловна Хутыш, бригадир слесарей Дербентского завода шлифовальных станков Дагестанской АССР Руслан Мирзоевич Набиев, звеньевой механизированного звена колхоза имени Дахадаева Буйнакского района Дагестана Нуруддин Алиевич Салавагов, кандидат в депутаты Совета Союза бригадир слесарей-сборщиков Аргунского завода «Пищемаш» Чечено-Ингушской АССР Жамалайла Бисултанов.

Состоялись встречи избирателей с кандидатами в депутаты Совета Союза Верховного Совета СССР тракториста белгородского совхоза «Дубровский» Александром Алексеевичем Байковым, сортировщицей Могилевского комбината синтетического волокна имени В. И. Ленина Валентиной Николаевной Моисеевой, телятницей колхоза «Гигант» Могилевской области Галиной Ульяновной Самчик, машинистом комбайна комбината «Белоруснефть» Виктором Константиновичем Бабичем, кандидатами в депутаты Совета Национальностей — бригадиром сварщиков Белорусского автомобильного завода Валентином Ивановичем Гончаровым, трактористом колхоза «Правда» Брестской области Николаем Ивановичем Микитюком, монтажницей аппаратуры Минского завода электронных вычислительных машин имени Орджоникидзе Региной Владимировной Переходникиной. Оживленно прошли встречи избирателей с кандидатом в депутаты Совета Союза Верховного Совета СССР дояркой колхоза «Верстаминай» (Литовская ССР) Сигитой Матильдой Андреевной Гилите, кандидатами в депутаты Совета Национальностей от Киргизской ССР — старшим чабаном колхоза имени XXII партсъезда Исык-Кульской области Таштанбеком Акматовым и учительницей Алайской средней школы Асылнаи Арымамматовой.

В Армении с избирателями встретились кандидаты в депутаты Совета Национальностей Верховного Совета СССР табаководу колхоза села Нерзин Карпушидор Шамшадиевого района Зарик Ивановна Аванян, рабочему Ереванского государственного университета Миртич Гегамович Нерсисян, чабан колхоза села Анегахот Сисианского района Сурен Маркалович Газарян, Маршал Советского Союза Иван Христофорович Баграмян.

(ТАСС).

ГВАРДЕЙСКОЕ СЛОВО ТВЕРДОЕ

Достойными патриотическими делами отвечают воины на Обращение ЦК КПСС к избирателям

Успешно завершили зимний период обучения воины-гвардейцы Н-ской авиационной части, порадовали новыми успехами в боевой и политической подготовке.

Воодушевленные Обращением Центрального Комитета Коммунистической партии Советского Союза ко всем избирателям, гражданам Союза Советских Социалистических Республик, авиаторы активно включились в социалистическое соревнование в летнем периоде. Они дали слово не снижать накал в учебе, добиваться безотказной работы техники, грамотно обслуживать самолетное оборудование, крепить воинскую дисциплину и организованность. Свое слово воины-гвардейцы держат твердо. О том, с каким большим напряжением трудятся в эти дни авиаторы, как выполняют свои обязательства, рассказывается в подборке, подготовленной нештатным корреспондентом газеты «Знамя победы» старшим лейтенантом С. САРНОВСКИМ.

ТРУДНЫЙ ЭКЗАМЕН

Недавно прошедшее учение явилось для воинов аэродромного отделения своеобразным экзаменом на боевую зрелость, отчетом за проделанную ребятами работу в зимнем периоде обучения. Накануне воины с большим энтузиазмом ознакомились с Обращением ЦК КПСС ко всем избирателям, гражданам Союза Советских Социалистических Республик. Этот важный политический документ нашел горячий отклик в сердцах всех специалистов, они дали слово, что приложат все силы, знания, чтобы успешно решить трудные задачи. Авиаторы трудились с чувством высокой ответственности за выполнение своего воинского долга.

Они со знанием дела вели фотолабораторную обработку материалов воздушной разведки, их дешифрование, быстро и четко выполняли монтаж фотографических схем, составляли необходимые разведданесения. Нормативное время было немного сокращено. На занятиях отличились тт. Бебаев, Каримов, Хайдаров, Бауширин, Ошурков и другие.

Командир дал высокую оценку возросшему мастерству специалистов. Гвардейцы-авиаторы заверили, что и впредь будут неустанно повышать боевое мастерство, добиваться безотказной работы оборудования в полете.

ВСЕГДА В ПОИСКЕ

Прапорщика Жмельского в подразделении рядовой Березуцкий, но уже снискал себе заслуженную славу. Он активно включился в социалистическое соревнование за дальнейшее повышение боевой готовности, отличное знание и сбережение оружия и техники. Комсомолец твердо усвоил, что современный ракетоносец можно обслуживать лишь в том случае, если полученные теоретические знания органически сочетаются с твердыми приемами и навыками работы на авиатехнике. Поэтому почти все сложные работы на самолете начальник группы поручает именно ему. Так, например, когда понадобилось выделить группу специалистов для срочной замены двигателя на одном из ракетоносцев, то фамилия гвардии рядового Березуцкого была названа в числе первых. За большое трудолюбие, усердие в работе командир поощрил солдата краткосрочным отпуском.

ЗА УСЕРДИЕ — ОТПУСК

Совсем недавно пришел в подразделение рядовой Березуцкий, но уже снискал себе заслуженную славу. Он активно включился в социалистическое соревнование за дальнейшее повышение боевой готовности, отличное знание и сбережение оружия и техники. Комсомолец твердо усвоил, что современный ракетоносец можно обслуживать лишь в том случае, если полученные теоретические знания органически сочетаются с твердыми приемами и навыками работы на авиатехнике. Поэтому почти все сложные работы на самолете начальник группы поручает именно ему. Так, например, когда понадобилось выделить группу специалистов для срочной замены двигателя на одном из ракетоносцев, то фамилия гвардии рядового Березуцкого была названа в числе первых. За большое трудолюбие, усердие в работе командир поощрил солдата краткосрочным отпуском.

ДО КАЖДОГО ИЗБИРАТЕЛЯ

В частях и подразделениях Северной группы войск широко развернулась работа по доведению до каждого воина Обращения Центрального Комитета Коммунистической партии ко всем избирателям, гражданам Союза Советских Социалистических Республик.

В эту работу включились командиры, политработники, партийные и комсомольские организации, агитаторы, стенная печать.

Ниже рассказывается о некоторых формах пропаганды важного документа.

В Н-ской ЧАСТИ с политическими информациями по предэкзаменационному Обращению партии выступили многие офицеры-коммунисты. В их числе был и коммунист Д. Богданов. Прежде чем идти к людям, Дмитрий Федорович сам внимательно изучил Обращение ЦК КПСС.

Беседа коммуниста получилась интересной и содержательной. Он рассказал воинам о содержание документа партии, процитировал слова, в которых Коммунистическая партия дает высокую оценку ратному труду воинов.

* * *

В ЧАСТИ, где служит старший лейтенант В. Тушенцов, состоялось открытое комсомольское собрание. Воины-комсомольцы обсудили свои задачи на летний период обучения. С докладом выступил командир части. Он увязал его с Обращением Центрального Комитета КПСС, призвал личный состав в ответ на высокую оценку, данную партией вооруженным силам, еще выше поднять свою боевую готовность, постоянно совершенствовать воинское мастерство, достойно встретить день выборов.

Выступившие на собрании комсомольцы сержант Владимир Акимов, рядовые Федор Тихомиров, ефрейтор Долимов горячо одобрили Обращение ЦК КПСС, взяли обязательство каждый предвыборный день завершать с высокими успехами.

Собрание обязало комсомольцев глубоко изучить предвыборное Обращение партии, рекомендовало разнообразить тематику выступлений активистов перед личным составом.

* * *

В ЭТОТ же день предвыборному Обращению Центрального Комитета КПСС была посвящена передача местного радиоузла.

Перед началом демонстрации кинофильма в репродукторах раздался голос партийного активиста лейтенанта Василия Пономарева. Он пересказал основные положения Обращения, призвал воинов еще настойчивее изучать вопросы дела, крепить дисциплину и организованность.

Майор А. УСОВ.

Передовики социалистического соревнования являются техник отличного самолета лейтенант Владимир Мышенков. В ответ на Обращение ЦК КПСС ко всем избирателям, гражданам Союза Советских Социалистических Республик молодой офицер обязался готовить технику к полетам с высоким качеством и в срок, добиться ее безотказной работы. Слова у комсомольца не расходятся с делами.

На снимках: вверху — передовой специалист подразделения, техник отличного самолета лейтенант Владимир МЫШЕНКОВ за осмотром самолета; слева — ракетоносцы перед вылуплением.

Фото О. Кривоплавова.

ВСТУПИЛИ В СТРОЙ

ДНЕПРОДЗЕРЖИНСК (Днепропетровская область). Первые десятки тонн удобрительного полистирола выдала крупная установка, пущенная на Днепродзержинском химическом комбинате. Это сырье пойдет на изготовление пластмассовых деталей для бытовых холодильников, корпусов телевизоров, радиоприемников, магнитофонов, облицовочной плитки и других изделий.

В составе агрегата, созданного специалистами Донецкого научно-производственного объединения «Пластополимер», — более 20 автоматизированных аппаратов и машин.

ТАМБОВ. Вступила в строй вторая очередь сернокислотного цеха № 2 на Уваровском химическом заводе. Его продукция идет на многие предприятия страны, выпускающие минеральные удобрения. Сдавное эксплуатацию производство суги дала целый завод. Достигнув проектного рубежа, оно будет давать ежегодно сотни тысяч тонн серной кислоты.

Этой отметки уваровские химики обязались достичь не за 15 месяцев, как предусмотрено планом, а почти на пять месяцев раньше.

АЛМА-АТА. Усть-Каменогорский свинцово-цинковый комбинат имени Ленина на рудном Алтае получил возможность на существующих производственных площадях намного увеличить выпуск серной кислоты. Здесь вступила в строй действующих первая в цветной металлургии Казахстана сернокислотная установка. Она позволила полнее загрузить мощности сернокислотного комплекса, который до сих пор утилизировал серистые газы обжиговых печей цинкового производства предприятия.

Подобные установки начали строить также на Джезказганском и Балхашском горно-металлургических комбинатах. В строй действующих они должны войти уже в этом году.

(ТАСС).

СОБРАНИЕ АКТИВА

У нас состоялось собрание комсомольского актива с повесткой дня: «Итоги работы XVII съезда ВЛКСМ и задачи комсомольской организации по дальнейшему улучшению коммунистического воспитания молодежи, мобилизации воинов на качественное выполнение задач летнего периода обучения».

С докладом выступил начальник политического отдела. Он отметил огромное значение съезда комсомола в жизни советской молодежи, молодых защитников Страны Советов, рассказал о задачах армейского комсомола по дальнейшему улучшению коммунистического воспитания и боевой выучки личного состава, вытекающих из решений съезда.

В ходе прений выступили лейтенант Ю. Кожушин, старший лейтенант А. Поташенко, прапорщик И. Рубцин, рядовой С. Бержигалов и другие.

В работе собрания актива приняли участие воины, отслужившие положенный срок в армии и решившие остаться на комсомольской службе страны. От их имени выступил рядовой А. Лебедев, отличник боевой и политической подготовки, место боевой специальности. С высокой трибуны солдат рассказал о достижениях своих товарищей в боевой учебе, завоевавших первенство в том, что и там, на стройках девятой пятилетки, они с честью будут нести имя комсомольца, ударным трудом отмечать каждый свой день.

Присутствовавшие на собрании воины старшего поколения, герои Советского Союза офицеры А. М. Горбов, В. П. Горелов, И. М. Зинченко вручили увольняемым в запас воинам комсомольские путевки, памятные подарки.

Собрание актива приняло решение: претворение в жизнь которого будет способствовать повышению боевитости организаций ВЛКСМ, действенности комсомольской работы по коммунистическому воспитанию молодежи, повышению боевого мастерства.

Капитан Н. САМОЙЛОВ.

По союзным республикам

РСФСР

Началась реконструкция первой доменной печи Западно-Сибирского металлургического завода. Ее объем — две тысячи кубометров. Десять лет проработал первенец Сибири, а выплавил за это время более 12 миллионов тонн чугуна. И хотя реконструкция уже ведется, домна будет плавить металл еще год. Чтобы не останавливать процесс, рядом создается новый доменный агрегат объемом на тысячу кубометров больше первого. Необычен он тем, что установлен будет не на постоянном фундаменте, а на стальной платформе, стоящей на специальных откаточных путях.

Когда гигантская домна весом около тринадцати тысяч тонн будет готова, ее разберут и на ее место тут же накатят новую. На все это потребуется в три раза меньше затрат и времени.

После реконструкции первая доменная печь Запсиба увеличит годовую производительность на 700 тысяч тонн и будет выплавлять ежегодно 2 миллиона 600 тысяч тонн чугуна.

УКРАИНА

На Сумском химическом комбинате испытал конвейер по производству высококачественных минеральных удобрений. Он выпускает продукцию, богатую ценным фосфором и с небольшим содержанием нежелательных примесей фтора.

Новая технология предложена учеными Москвы и Киева в содружестве со специалистами предприятия. В агрегате применен оригинальный процесс плавки сырья. Благодаря этому в шесть раз уменьшились затраты его конструкции.

Апатитовый концентрат можно подавать в плавильную зону конвертора без размола. Это удешевит производство удобрений. Преимущество нового метода и в том, что снижаются затраты топлива и электроэнергии на единицу готовой продукции, уменьшаются капитальные вложения.

Работа советских ученых запатентована в Англии, США, Канаде, Индии и Мексико.

КАЗАХСТАН

Бригада электромонтажников Героя Социалистического Труда Петра Лисовенко первой среди специализированных управлений, занятых на сооружении Казахстанской Магнитки, рапортовала о досрочном выполнении пятилетнего планового задания по общему объему электромонтажных работ.

Этот коллектив — инициатор широко распространенного в республике почина за экономию рабочего времени. На ударной стройке пятилетки бригада поручает самые ответственные задания: она монтировала электрооборудование на мощном конвертерном комплексе, третьей домне, на стане «1700» холодной прокатки металла. Сейчас монтажники ведет монтаж оборудования головной распределительной подстанции второй агломерационной фабрики — пускового объекта определяющего пятилетку.

Электромонтажники перевыполняют задание в полтора-два раза.

БЕЛОРУССИЯ

В Белоруссии начался сев гречихи, под которую отведено 6 тысяч гектаров. Ожидается эта культура на хорошо удобренных и производительных полях, по сравнению с предшественниками. Наряду с «богатырем» и «любимой» высевается хорошо зарекомендовавший себя сорт «гречеховская местная». Хозяйства перешли в основном на широкорядный посевы. При них растения получают простор для развития, резко увеличивают количество плодоносящих побегов. Предоставляется возможность механизировать обработку междурядий и подкормку растений.

В преимуществах широкорядных посевов земледельцы убедились на примере колхоза «Искра» Червенского района, который в прошлом году собрал на каждом из ста гектаров 18,7 центнера гречихи. Передовой опыт искровцев рекомендован Министерством сельского хозяйства БССР для широкого распространения в республике.

ТАДЖИКИСТАН

Сильная жара погубила травы на склонах Бабаташских гор. И тогда на помощь узбекским животноводам пришли соседи. Таджикские дехкане передали им свои запасы на Алтыбоком перевале и в Варзобском ущелье. 50 тысяч каракульских овец колхозов и совхозов Сурхандарьинской области Узбекистана перегнаны на здешние альпийские луга.

Узбекские овцеводы предоставили в свою очередь выпасы для отар хозяйств Ленинабадской области Таджикистана.

(ТАСС).

Новые ТЭЦ Казахстана

Первые фундаменты заботливо укрыты на площадке строящейся Целинограднской ТЭЦ-2. Эта тепловая станция мощностью 270 тысяч киловатт позволит отказаться от мелких малоэкономичных котельных. Она будет работать на дешевом экибастузском угле, что обеспечит низкую себестоимость электрической и тепловой энергии.

При сооружении теплоэлектроцентрали намечено широко использовать сборные элементы и конструкции, изготавливаемые на заводах. Это даст возможность вести работы на строительной площадке практически при любой погоде. В комплекс станции включена система очистки сточных вод от вредных соединений.

В Казахстане начато строительство еще одной тепловой станции — Алма - Атинской ТЭЦ-2 мощностью триста тысяч киловатт. Она спроектирована с учетом высокой сейсмичности этого района. Размещение агрегатов предусмотрено на загубленной площадке, расположенной на одиннадцать метров ниже поверхности земли.

В нынешнем году общая мощность электростанций республики возрастет почти на миллион киловатт. Это позволит вырабатывать избыточную электроэнергию — 47 миллиардов киловатт-часов.

(ТАСС).

ЗА ЛУЧШИХ СЫНОВ И ДОЧЕРЕЙ НАШЕЙ РОДИНЫ

Всесоюзный Центральный Совет Профессиональных Союзов обратился ко всем членам профессиональных союзов — рабочим и работницам, инженерно-техническим работникам, трудящимся колхозного крестьянства, служащим, деятелям науки, культуры и искусства Советского Союза с призывом в день выборов в Верховный Совет СССР — 16 июня 1974 года — отдать свои голоса за кандидатов блока коммунистов и беспартийных — лучших сынов и дочерей нашей Родины.

Профсоюзы СССР, подчеркивается в Обращении ВЦСПС, как и весь советский народ, активно поддерживают и горячо одобряют внутреннюю и внешнюю политику Коммунистической партии, целеустремленную деятельность Центрального Комитета КПСС, Политбюро ЦК, Генерального секретаря ЦК КПСС товарища Л. И. Брежнева, направленную на дальнейший расцвет нашей Родины, во имя торжества коммунизма.

На выборы в Верховный Совет СССР коммунисты и беспартийные идут в нерушимом блоке, олицетворяющем единство советского народа. Своими кандидатами в депутаты Верховного Совета СССР они единодушно выдвигали лучших представителей рабочего класса, колхозного крестьянства, народной интеллигенции. Среди кандидатов в депутаты — представители всех слоев советского общества, всех национальностей нашего государства.

Голосуя за кандидатов в депутаты, трудящиеся Страны Советов еще и еще раз продемонстрируют свою сплоченность вокруг ленинской Коммунистической партии, готовность и народ жено бороться за достижение еще больших успехов в строительстве коммунистического общества.

(ТАСС).

Соревнованию — высокую действенность

ОДИН ПУНКТ ОБЯЗАТЕЛЬСТВ

Танкисты прибыли с полевых занятий. Каждому хочется отдохнуть после напряженного трудового дня. Но воины-отличники старшего сержанта Виктора Белоусова прежде всего думают о боевой технике. Да это и не случайно. Ведь в одном из пунктов их коллективных социалистических обязательств записано: «Каждому воину в совершенстве овладеть танком, умело его эксплуатировать и содержать в отличном состоянии, бороться за продление межремонтных сроков».

Поле марша танки стояли замаскированно. Казалось, что песок и грязь впитались в броню.

— Долго придется приводить машины в порядок нашему, — сказал головой радиовой Михаил Хрусталь.

— Ничего это не значит! И не на таких занятиях бывали. Иной раз танк покрывался грязью, словно панцирем. И мы всегда обслуживали его отлично. Коллектив у нас дружный! Так что справимся и на этот раз! — подбодрил солдат-заряжающий ефрейтор Анатолий Агибалов.

Конечно, справимся! — поддерживает Агибалова радовой Николай Бершин. — Технику Родина вручила нам замечательную, надежную. Остается только упорно осваивать ее да ухаживать за ней по-настоящему.

Экипаж дружно включился в работу. Обслуживание боевой машины — дело для каждого специалиста особого внимания, сноровки. Комсомольцы трудились без суеты, уверенно. Чувствовалось, что здесь каждый знает объем своей работы и старается ее выполнить ее скорее. Временно. Воины стремились не только с высоким качеством обслужить машину, но и использовать это время для углубления своих технических знаний.

Вечер бросает в лица танкистов холодные брызги дождя. Но воины не обращают внимания на непогоду и холод. Все работают с полной отдачей сил. В экипаже царит дух состязательности.

Тон в соревновании задает комсомолец Анатолий Агибалов. Он знаток техники, грамотный механик-водитель, безукоризненно знает свое дело. Отличник учебы, классный специалист, Агибалов любит грозную боевую машину, изо дня в день совершенствует свое искусство вождения. Анатолий взял обязательство повысить классную квалификацию и настойчиво работает над выполнением этого обязательства. Без преувеличения можно сказать, что благодаря его заботе и вниманию машина всегда находится в отличном состоянии. Инструктор Агибалов — надежный помощник командира танка. Он учит своих товарищей, делится с ними опытом.

Вот и сейчас, на минуту оторвавшись от своих дел, Анатолий поправляет гидравлического бершина, подсказывает ему, как лучше и быстрее закончить очередную операцию. Заметив, что Михаил Хрусталь неправильно обращается с аккумуляторными батареями, он тут же спешит ему на помощь.

Слово и личным примером ефрейтор Агибалов вдохновляет сослуживцев на ратный труд. Тоже поступают и остальные члены экипажа. Все они стремятся к тому, чтобы машина была всегда в полной готовности к бою.

Время проходит незаметно. Занимающихся еще один напряженный учебный день. Анатолий Агибалов оказывает заслуженный отдых, но не обращает внимания на непогоду и холод. Все работают с полным напряжением

РОДИНА МОЯ — СССР
XXIV
ЛЕНИНСКИМ КУРСОМ

Подводя итоги тому, что сделано за период после предыдущих выборов, можно с полным основанием сказать: выработанный партией курс внутренней политики, план девятой пятилетки, принятая съездом Программа мира успешно претворяются в жизнь. Партия привела в действие огромные творческие силы, которые заложены в нашем обществе. Вдохновенный труд советских людей увенчался новыми победами на всех направлениях коммунистического строительства.

(Из Обращения Центрального Комитета Коммунистической партии Советского Союза ко всем избирателям, гражданам Союза Советских Социалистических Республик).

16 июня — День выборов в Верховный Совет СССР

У НАС В ГОСТЯХ

ГАЗЕТА

ЗАРЯ

Орган Брестского обкома и горкома КП Белоруссии, областного и городского Советов депутатов трудящихся

Уважаемая редакция!

С большим интересом воины нашего подразделения следят за успехами советского народа в выполнении заданий четвертого, определяющего года девятой пятилетки. Как отмечается в Обращении Центрального Комитета Коммунистической партии Советского Союза ко всем избирателям, гражданам Союза Советских Социалистических Республик, достигнутый успех в коммунистическом строительстве — это итог самоотверженного труда героического рабочего класса, славного колхозного крестьянства, народной интеллигенции, всех советских людей.

Вместе со всем советским народом успешно претворяют в жизнь величественные преднамеченные XXIV съездом КПСС и мои земляки — брестчане.

Очень бы хотелось прочитать на страницах нашей «Знамени» о том, как трудящиеся Брестской области готовятся своими трудовыми делами ознаменовать важное политическое событие в жизни нашей страны — выборы в Верховный Совет СССР.

С уважением рядовой В. НИЧИПОРЧИК.

Редакция газеты «Знамя победы» выполняет просьбу своего читателя.

В публикуемой сегодня подборке материалов, подготовленной сотрудником областной газеты З. Ильевским, рассказывается о трудовых делах рабочих и колхозников Брестской области накануне выборов в Верховный Совет СССР.

Наш кандидат в депутаты

ПЕРЕДОВАЯ КОЛХОЗНИЦА

Тесными узами трудового братства связаны брестчане со своими подшефными — колхозниками близлежащих к городу колхозов Брестского района.

И было естественным, когда на предвыборном собрании коллектива Брестского комбината хлопчатобумажных изделий, посвященном выдвижению кандидатов в депутаты Верховного Совета СССР, было названо имя одной из лучших тружениц колхоза имени Жданова Брестского района Лидии Дмитриевны Брыгун. Не раз рабочие-коровницы бывали в этом хозяйстве, участвовали в совместном труде на полях и фермах, ближе узнавая колхозных передовиков, оценивая их работу по конкретным результатам.

Но особенно активно проходило предвыборное собрание в самом колхозе имени Жданова, где Лидию Дмитриевну знают особенно хорошо, близко. Трудолюбивая и скромная, чуткая к своим подругам по работе — таковы черты ее характера. Так оценивали доярку на собрании. Заведующий фермой И. Е. Кондратов, тракторист В. М. Бомко, бригадир М. И. Исмагилов, доярка М. С. Сидорук и многие другие, выступавшие на собрании, характеризовали Лидию Дмитриевну с самой лучшей стороны, считая, что эта простая белорусская женщина будет достойным их представителем в высшем органе государственной власти страны.

И в этом нет никакого сомнения. Вот уже не протяжении многих лет Лидия Дмитриевна носит высокое звание ударника коммунистического труда. За свой самоотверженный труд она награждена орденами Октябрьской Революции и «Знак Почета», медалью «За доблестный труд. В ознаменование 100-летия со дня рождения В. И. Ленина». Она неоднократно избиралась депутатом областного Совета депутатов трудящихся, а сейчас является депутатом райсовета. Мать четырех детей, Лидия Дмитриевна находит время не только для отличного воспитания своих ребятишек, но и для активной общественной работы.

На днях окружная комиссия зарегистрировала Л. Д. Брыгун кандидатом в депутаты Совета Союза Верховного Совета СССР по Брестскому избирательному округу № 574.

С. ЛИДИН.

На снимке: Л. Д. БРЫГА.
Фото Е. Макарчука.

СОЛДАТСКИЕ ПИСЬМА

«Здравствуйте, друзья, товарищи! С горячим приветом к вам обращается бывший токарь Николай Тарабрин. Попал в учебную роту, где готовят сержантский состав для танковых войск...».

«С горячим армейским приветом! Решил написать свое первое солдатское письмо... Рядовой Чиганаев».

Это выдержки из солдатских писем, адресованных в центральный универсальный магазин Бреста.

Очень бы хотелось прочитать на страницах нашей «Знамени» о том, как трудящиеся Брестской области готовятся своими трудовыми делами ознаменовать важное политическое событие в жизни нашей страны — выборы в Верховный Совет СССР.

С уважением рядовой В. НИЧИПОРЧИК.

Редакция газеты «Знамя победы» выполняет просьбу своего читателя.

В публикуемой сегодня подборке материалов, подготовленной сотрудником областной газеты З. Ильевским, рассказывается о трудовых делах рабочих и колхозников Брестской области накануне выборов в Верховный Совет СССР.

Наш кандидат в депутаты

ПЕРЕДОВАЯ КОЛХОЗНИЦА

Тесными узами трудового братства связаны брестчане со своими подшефными — колхозниками близлежащих к городу колхозов Брестского района.

И было естественным, когда на предвыборном собрании коллектива Брестского комбината хлопчатобумажных изделий, посвященном выдвижению кандидатов в депутаты Верховного Совета СССР, было названо имя одной из лучших тружениц колхоза имени Жданова Брестского района Лидии Дмитриевны Брыгун. Не раз рабочие-коровницы бывали в этом хозяйстве, участвовали в совместном труде на полях и фермах, ближе узнавая колхозных передовиков, оценивая их работу по конкретным результатам.

Но особенно активно проходило предвыборное собрание в самом колхозе имени Жданова, где Лидию Дмитриевну знают особенно хорошо, близко. Трудолюбивая и скромная, чуткая к своим подругам по работе — таковы черты ее характера. Так оценивали доярку на собрании. Заведующий фермой И. Е. Кондратов, тракторист В. М. Бомко, бригадир М. И. Исмагилов, доярка М. С. Сидорук и многие другие, выступавшие на собрании, характеризовали Лидию Дмитриевну с самой лучшей стороны, считая, что эта простая белорусская женщина будет достойным их представителем в высшем органе государственной власти страны.

И в этом нет никакого сомнения. Вот уже не протяжении многих лет Лидия Дмитриевна носит высокое звание ударника коммунистического труда. За свой самоотверженный труд она награждена орденами Октябрьской Революции и «Знак Почета», медалью «За доблестный труд. В ознаменование 100-летия со дня рождения В. И. Ленина». Она неоднократно избиралась депутатом областного Совета депутатов трудящихся, а сейчас является депутатом райсовета. Мать четырех детей, Лидия Дмитриевна находит время не только для отличного воспитания своих ребятишек, но и для активной общественной работы.

На днях окружная комиссия зарегистрировала Л. Д. Брыгун кандидатом в депутаты Совета Союза Верховного Совета СССР по Брестскому избирательному округу № 574.

С. ЛИДИН.

На снимке: Л. Д. БРЫГА.
Фото Е. Макарчука.

СОЛДАТСКИЕ ПИСЬМА

«Здравствуйте, друзья, товарищи! С горячим приветом к вам обращается бывший токарь Николай Тарабрин. Попал в учебную роту, где готовят сержантский состав для танковых войск...».

«С горячим армейским приветом! Решил написать свое первое солдатское письмо... Рядовой Чиганаев».

Это выдержки из солдатских писем, адресованных в центральный универсальный магазин Бреста.

В дни подготовки и празднованию 30-летия освобождения Белоруссии от немецко-фашистских захватчиков поток людей в Брестскую крепость-герой усилился. Здесь можно встретить москвича и ленинградца, киевлянина и минчанина, туристов из далекого Узбекистана и прибалтийских республик... Здесь можно услышать разноязыкий говор. Здесь проводятся встречи защитников крепости, ветеранов войны и труда с воинами Брестского гарнизона, с молодежью города. Здесь, у торжественных цулями и снарядами стен цитадели над Бугом, ветераны войны повязывают пионерские галстуки школьникам Украины и Белоруссии.

На снимке: центральный вход в Брестскую крепость-герой.

Фото Е. Макарчука.

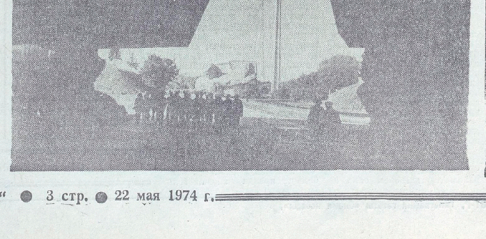

Советы и пятилетка

С ПЕРСПЕКТИВОЙ НА БУДУЩЕЕ

КПСС будет настойчиво продолжать линию на всестороннее развитие социалистического народовластия, повышать роль Советов, укреплять социалистическую законность, государственную дисциплину, вести борьбу против проявлений волокиты и бюрократизма, улучшать работу аппарата управления.

(Из Обращения Центрального Комитета Коммунистической партии Советского Союза ко всем избирателям, гражданам Союза Советских Социалистических Республик).

ДЕПУТАТА Николая Сергеевича Василько в нашем селе знает каждый. Вот уже около двадцати лет он возглавляет бригаду в отделе «Знак Почета» колхозе «Октябрь».

Николай Сергеевич не только рачительный хозяин, но и человек широкой души, активный общественник. Он — кандидат в члены ЦК КП Белоруссии, много лет подряд односельчане избирают его своим депутатом.

И таких энергичных, знающих свое дело людей у нас немало.

Мы, депутаты, не можем стоять в стороне от главного — производства. На сессиях и заседаниях исполкома обсуждаем вопросы, связанные с повышением плодородия земли, работой техники, использованием удобрений, развитием животноводства, хранением семенных фондов и так далее.

Я хочу более подробно остановиться на том, как выполняются главные задачи развития экономики хозяйств нашего сельсовета. Возьмем для сравнения итоги работы в 1972 и 1973 годах. Каждый знает, что позапрошлый год был неблагоприятным по погодным условиям. Но непритязательная капризам погоды высокую организованность, самоотверженность, трудолюбие полей собрали неплохой урожай.

Согласно плану, в 1973 году надо было получить в среднем по 28,8 центнера зерновых. Депутаты сельсовета, все избиратели хотели перешагнуть на славу. И вот результат. Каждый гектар дал в среднем по 29,6 центнера зерна. Земледельцы колхоза «Октябрь» получили на круг по 35,4, колхоза «Прогресс» — 33,5 в совхозе «Адаховщина» — по 30,1 центнера зерновых.

Радует и то, что большинство бригад, которые возглавляют депутаты сельского Совета, вышли победителями социалистического соревнования даже в районе.

Успешно выполнили мы и план трех лет пятилетки в развитии животноводства. Вот основные цифры: в 1972 году на сто гектаров сельхозугодий было получено по 536 центнеров молока и по 92 — мяса. Эти показатели значительно выше плановых.

В минувшем году мы должны были получить на сто гектаров сельхозугодий по 573 центнера молока и по 97 — мяса. Получено соответственно 593 и 98 центнеров.

По производству продуктов животноводства лидирует колхоз «Октябрь». В прошлом году на сто гектаров сельхозугодий здесь получено 663,6 центнера молока и 129 — мяса. Работники ферм совхоза «Адаховщина» от каждой коровы надоили по 3490 килограммов молока.

Эти успехи не пришли сами собой. За ними — большой труд коммунистов, депутатов Совета, всех хлеборобов, работающих в сельском хозяйстве. Заслуженным авторитетом у труженников полей пользуются такие депутаты, как механизатор, Герой Социалистического Труда В. А. Малышко, доярка В. И. Третьяк и многие другие.

Сейчас в селе развернута борьба за высокий урожай четвертого года пятилетки. Хлеборобы бригады, которую возглавляет депутат И. С. Васильско из колхоза «Октябрь», решили собрать с гектара по 45 центнеров зерновых; 6 — кукурузы и подсолнуха, 180 — картофеля, 450 центнеров сахарной свеклы. Исполком сельского Совета постоянно держал в поле зрения подготовку и ход весенне-полевых работ.

В период сева активно работали депутатские посты на каждом производственном участке. Они следили за качеством работ, своевременным завозом семян, рациональным использованием удобрений. Все это положительно сказалось на ходе посевной кампании.

Неплохих результатов мы добились и в выполнении своих обязательств по культурно-бытовому строительству и благоустройству. За три года введено несколько добротных многоквартирных домов. Скоро в шестиквартирном жилом доме справят новоселье учителя Федюковской средней школы. В деревне Адаховщина построен медпункт. Колхозники стали функционировать ясли на 50 мест. Асфальтируются улицы на центральной усадьбе колхоза «Октябрь». Только в 1974 году новая лента асфальта протянется на четыре километра.

В хозяйствах выросли красивые животноводческие городки. За прошедшие годы девятой пятилетки сданы в строй три коровника. В стадии завершения строительство двух откормочников крупного рогатого скота. В колхозе «Октябрь» возводится свинарник.

Готовясь к выборам в Верховный Совет СССР и 30-летию освобождения Белоруссии от немецко-фашистских захватчиков, мы широко развернули агитационно-массовую работу. Главная наша цель — показать те достижения, которых добились труженики коллектива сельского Совета в осуществлении планов девятой пятилетки, исторических решений XXIV съезда КПСС. Они, эти достижения, у каждого на виду, особо заметны в возрождении благосостояния людей, во внешнем облике населенных пунктов сельского Совета. Хочется подчеркнуть, что на производственных участках царит теперь высокое трудовое напряжение. Конкретные практические дела — ответ хлеборобов на предвыборное Обращение Центрального Комитета Коммунистической партии Советского Союза.

Ф. ШЕНКО,
председатель исполкома Федюковского сельского Совета Ляховичского района.

РАЗВИВАЯ ТВОРЧЕСТВО

Чтобы выполнить намеченную партией широкую программу социальных мероприятий, необходимо и дальше повышать вклад каждого трудового коллектива, каждого трудящегося в развитие производства, беречь и приумножать общественное богатство.

(Из Обращения Центрального Комитета Коммунистической партии Советского Союза ко всем избирателям, гражданам Союза Советских Социалистических Республик).

Не так давно в Бресте была выпущена миллиардная электрическая лампочка. Сегодня же коллектив электролампового завода осуществляет новые, повышенные обязательства.

Много замечательных тружеников на нашем предприятии. К примеру, ежесменно вместо пяти-шести тысяч электролампы бригады Сергея Семенюка, Лидии Усачевой, Леонида Воеводы, Надежды Терешко, Анатолия Богуша изготавливают по 11—12 тысяч штук. Притом всегда хорошего качества.

Кажется, совсем недавно из многих братских республик приехали к нам опытные специалисты — Борис Волков, Марьян Лазинский, Виктор Акулов, Константин Ратушный, Лев Плотник, Анатолий Клименко. Многие отчетливо помнит, как сошла с конвейера первая 25-ваттная электролампа.

Любо посмотреть, как работает дружная, удлененная своим делом комсомольско-молодежная бригада, которой руководит Сергей Игнатьевич Семенюк. Кажется, скупые цифры: систематическое выполнение заданий на 109—110 процентов, продукция — только отличного качества, экономия полупроводниковых приборов в месяц — на 1.200 — 1.300 рублей.

И слава об этом слаженном коллективе идет давно. Восьмой месяц подряд бригада С. И. Семенюка удерживает вымпел «Лучшей бригаде цеха».

Весомый вклад в повышение качества продукции, снижение себестоимости изготовляемых электролампы вносят новаторы производства, многочисленные рационализаторы. В нынешнем году их число на заводе доходит до 550 человек.

Особенно нужно отметить начальника цеха № 8 Евгения Сафронова и Шмаенецкого. Его предложение по монтированию укладки стеклов на заливку составляет ежегодную экономию 10 тысяч рублей.

Отвечая на Обращение ЦК КПСС, коллективы завода приняли участие в конкурсе на лучшее предложение по повышению производительности труда.

А. САВЕНОК,
наладчик Брестского электролампового завода.

—o—

Совхозные стипендиаты

Проявляя заботу о подготовке специалистов и кадров среднего звена, в плесковском «Березовский» направляют молодежь на учебу в вузы и техникумы за счет хозяйства. Сейчас в совхозе девять стипендиатов. Валерий Нелипович учится на третьем курсе Брестского инженерно-строительного института, а Евгений Романович и Валерий Тарасик — в Витебском зооветеринарном институте. В Пружанском совхозе-техникуме приобретают специальность Николай Шуст, Николай Мачинский и Александр Шуст. Зою Голеско, Ирину Бацко и Галину Бацко совхоз направил на учебу в Столинский сельхозтехникум.

А еще семь человек, работающих в «Березовском», получают высшее и среднее специальное образование без отрыва от производства. Так, слесарь механических мастерских Вацлав Трибуховский учится на пятом курсе Белорусской сельскохозяйственной академии. Студентами-заочниками являются электросварщики Иван Юзефович, аппаратчица местного спиртзавода Раиса Карпович, заведующий мастерским Николай Соловей, экономист Раиса Козаевич, заместитель главного бухгалтера Мария Трибуховская, начальник тихоновского производственного участка Алексей Яковчиц.

В. МАТВЕЕВА.

Одним из крупнейших предприятий пограничного города, становление которого произошло за годы девятой пятилетки, является электромеханический завод. Из его цехов сейчас выходят самые умные, совершенные машины, которые находят большое применение в различных областях народного хозяйства страны. Машины с фирменной маркой завоевали хорошую популярность своим высоким качеством, совершенными техническими данными.

Фото Е. Макарчука.

РАБОЧАЯ ВЫСОТА

Повсеместно развернулось социалистическое соревнование за досрочное выполнение плановых заданий под лозунгом: дать продукции больше, лучшего качества, с меньшими затратами.

(Из Обращения Центрального Комитета Коммунистической партии Советского Союза ко всем избирателям, гражданам Союза Советских Социалистических Республик).

Выйдя из общежития, Таисия вдохнула свежий утренний воздух, машинально пирожным проспектом к видневшемуся сквозь весенний туман корпусу комбината. Весело и радостно идти в цех, вместе с подругами-прядильщицами начинать новую трудовую смену.

Интересно работать в молодежном коллективе! Да и вообще, хорошо живется им, молодым, на комбинате. Усмехнулась про себя: вот и сестренка Валя ждет не дождется, когда ей семилетку закончит. Тоже решила стать текстильщицей. Поедешь домой на выходные, так все расспрашивает о комбинате, о работе. Говорит: закончу школу в этом году — и вам приеду. Что ж, из нее неплохая текстильщица должна получиться. Трудолюбивая!

Помнит Таисия последний разговор с матерью, когда та, услышав о намерениях младшей дочери, сказала им: «Профессию себе выбирайте по душе. Чтобы полюбить ее, чтобы гордиться своим трудом и чтобы люди отзывались о тебе с уважением». Правильно, хорошо сказала! Учит дочерей трудиться по своему примеру, орден за труд имеет.

Ничего не сообщила Таисия дома тогда о своих успехах. Да и что хвалиться? Придет время — мать сама услышит о них. Узнает, что в коллективе бараночных текстильщиков ее дочь, Таисия Добыш, зекают как одну из лучших прядильщиц, активную общественницу, отзывчивого товарища.

...Вот и проходная. Поздоровавшись с подругами, Таисия направляется на свой участок, к машинам. Шесть лет назад пришла она в этот цех робким новичком после окончания училища текстильщиков. Случайно оказалась она в училище. Услышали как-то подружки-одноклассницы, что есть в Барановичах такое училище — ГПТУ-5, и приехали сюда из Новогрудского района. Вместе поступили учиться, вместе пришли на комбинат. Прядильщицей, как и Таисия, стала Галя Тарас, а в то-ровичном цехе успешно работают Клавдия Моисеичи и Александра Каланович.

Сейчас, вспоминая свои первые рабочие шаги, Таисия не может сдержать улыбки: какая была горячая пора, даже боязливая. На семи прядильных станках и то еле справлялась. Трудно было поначалу, но пригодилось девушке с детства приобретенное трудолюбие, рабочая закалка, полученная дома. Уже через год самостоятельной работы молодой прядильще Т. К. Добыш было присвоено почетное рабочее звание ударника коммунистического труда.

Вступая в четвертый, определяющий год девятой пятилетки, каждый работник комбината брал повышенные социалистические обязательства. Взяла на 1974 год высокие обязательства и прядильщица Т. К. Добыш. Молодая работница наметила выполнить ежесменные нормы выработки не ниже, чем на 108—110 процентов, а задание пяти лет выполнить досрочно — за 4 года и 8 месяцев. Уже сейчас можно с уверенностью сказать, что свое слово работница с честью сдержит. Ежедневно работы с начала пятилетки она трудится с опережением графика на несколько месяцев, выпустила сверх задания свыше 28 тонн высококачественной пряжи.

Таисия даже удивилась, когда в один из февральских дней к ней подошел помощник мастера Владимир Павлович Савин и сказал:

— Поздравляю, Тася! Ты сегодня на своем номере пряжи выполнила личную пятилетку, если считать по весенней отраслевой норме. Теперь постарайся сверх рабочую норму, свои социалистические обязательства на девятую пятилетку также выполнить досрочно.

Удивила не помнит, что она тогда ответила помощнику мастера. Да это и не важно: он-то ведь знает, что Таисия Добыш приложит все силы, чтобы в общем успехе коллектива был и ее достойный вклад.

Веселая, жизнерадостная, Таисия всегда среди подруг. Спросит как дела, посоветует. У кого что-то не задается — поможет. Она ведь не просто опытная, знающая в совершенстве дело прядильщица, но и заместитель комсорга.

В. НИКОЛАЕВ.
Барановичский хлопчатобумажный комбинат.

ПУЛЬС ПЛАНЕТЫ

ФАКТЫ • СОБЫТИЯ • КОММЕНТАРИИ

ПРЕБЫВАНИЕ ДЕЛЕГАЦИИ КПСС В АВСТРИИ

ВЕНА, 21 мая. (ТАСС). Делегация КПСС во главе с секретарем ЦК КПСС В. И. Долгих, находящаяся в Австрии по приглашению ЦК КПА, посетила Центральный Комитет КПА. Состоялась заключительная беседа, в которой приняли участие Председатель КПА Ф. Мури, члены Политбюро ЦК КПА Э. Шлёфр, Х. Кальт, В. Вакс, И. Пргиц, Ф. Фюрнберг, член ЦК КПА Х. Штайнер.

В ходе беседы состоялся товарищеский обмен мнениями по актуальным вопросам международного положения и мирового коммунистического движения, вновь показавший единство взглядов обеих партий. Беседа прошла в теплой, дружеской атмосфере.

Во второй половине дня члены делегации посетили судостроительную верфь в Корнейбурге и ознакомились на перемещении отсека на воду судна «Илья Репин». Оно построено по заказу Советского Союза и предназначено для перевозки по Волге.

На торжественной церемонии были также Председатель Компартии Австрии Ф. Мури.

СЕНАТОР КРИТИКУЕТ

ВАШИНГТОН, 21 мая. (ТАСС). Политическая система Соединенных Штатов «почти полностью подчинена власти денег» и в силу этого является «вдохновителем» над всеми принципами, заложенными в основу американской республики». Об этом заявил сенатор Эдвард Кеннеди, выступая в Вашингтонском институте розничной торговли.

Особенно резкой критике сенатор подверг механизм финансирования выборов в Соединенных Штатах, при котором, как известно, шансы на успех политических кандидатов прямо зависят от денежной поддержки со стороны истинных хозяев Америки — финансовых и промышленных магнатов. «Постыдным зрелищем назвал Кеннеди предвыборные кампании в США, в ходе которых претенденты на кресло президента или конгрессмена продают себя с аукциона, соревнуясь за максимальную благосклонность богатых инвесторов. Средства, выделяемые на широкую реформу нынешней избирательной системы Соединенных Штатов.

Требование молодежи

ДЕЛИ, 21 мая. (ТАСС). Молодежная конференция, посвященная вопросам борьбы против угрозы правой реакции, состоялась в индийской столице. В ней участвовали представители массовых молодежных организаций страны. Они решительно осудили действия сил правой реакции, спровоцировавшей недавно беспорядки и волнения на религиозно-общинной основе в штатах Гуджарат, Бихар и Уттарпрадеш, а также в Дели, и потребовали немедленно пресечь насильственные действия правых сил.

Отставка правительства Таиланда

БАНГКОК, 21 мая. (ТАСС). Правительство Таиланда во главе с премьер-министром Кхуня Таммасином подало сегодня в отставку. Как отмечает таиландская печать, это решение принято в связи с обострением обстановки в стране и серьезными экономическими трудностями.

Здесь объявлено, что армия приведена в состояние повышенной боевой готовности.

ВАЖНЫЙ ВИЗИТ

ЛАГОС, 21 мая. (ТАСС). Нигерийская общественность с большим воодушевлением восприняла весть о визите главы государства и федерального военного правительства, главнокомандующего вооруженными силами генерал-лейтенанта Якубу Говона в Советский Союз.

Государственный министр по делам Северной Ирландии Стэнли Орм, выступая в понедельник в палате общин, сказал, что правительство намерено более широко использовать армию «для наведения порядка в Ольстере». Он указал, что в связи с провокационной забастовкой, начавшейся протестантскими ультра, положение в Северной Ирландии продолжает ухудшаться.

Североирландский комитет ирландского конгресса профсоюзов призвал трудящихся Ольстера вернуться на предприятия. Профсоюзное руководство подчеркнуло необходимость положить конец использованию армии «для защиты жителей католических кварталов от репрессий, которые обрушились на них с протестантской экстремисты.

Посланы новые подразделения

ЛОНДОН, 21 мая. (ТАСС). Правительство Англии направило в Белфаст новые армейские подразделения. Численность английских войск в Ольстере составляет сейчас более 16 тысяч человек.

Государственный министр по делам Северной Ирландии Стэнли Орм, выступая в понедельник в палате общин, сказал, что правительство намерено более широко использовать армию «для наведения порядка в Ольстере». Он указал, что в связи

В Англии все чаще на арене классовых битв вместе с рабочим классом появляются служащие государственных учреждений. «Белые воротнички» — опора государственного аппарата Великобритании — начали особенно активно участвовать в борьбе за свои права по призыву руководства общенационального Совета профсоюзов государственных служащих. Этот факт, по словам английской газеты «Морнинг стар», является беспрецедентным в истории британского рабочего движения.

На снимке: на демонстрации — служащие Айлинтона, крупного района английской столицы.

Фотохроника ТАСС.

СЕРДЕЧНЫЕ ВСТРЕЧИ

На днях во Вроцлаве проходил VII воеводский съезд выпускников советских высших учебных заведений. В работе съезда приняла участие делегация воинов СГВ.

На территории Вроцлавского воеводства в настоящее время работают более 300 человек, которые в разное время обучались в вузах Москвы, Ленинграда, Киева, Львова, Одессы и других городов СССР. Именно во Вроцлавском воеводстве 12 лет назад, в мае 1962 года, была создана первая в ПНР Комиссия выпускников советских вузов при воеводском правлении Общества польско-советской дружбы. С тех пор бывшие студенты — советских вузов каждые два года встречаются на съездах. Пример этой дружбы подхватили другие воеводствами ПНР.

Доброй славой пользуются на Вроцлавщине шахтах, в госсельхозах Вроцлавского воеводства специалисты, подготовленные в СССР. Многие из них занимают руководящие посты в партийных и государственных органах. Они активно участвуют в работе Общества польско-советской дружбы, часто выступают перед польскими трудящимися с лекциями и докладами об укреплении дружбы между народами нашей страны, поделились планами работы в связи с подготовкой к 30-летию ПНР, посетителях заведующего отделом экономики Вроцлавского воеводского комитета ПОРП Яцуся Фурца и директор легницкого завода «Легмет» Франциск Ковальский рассказали о трудовых успехах польского народа в строительстве социализма, о задачах, которые встают в это всенародное дело своим повседневным трудом воспитанники высших вузов.

Об успехах советских воинов в боевой и политической подготовке рассказали ветеранам первый заместитель начальника политического управления СГВ полковник Н. А. Шарыпин и начальник отдела пропаганды и агитации — заместитель начальника политуправления СГВ полковник А. М. Башилов.

Участники VII Вроцлавского воеводского съезда выпускников советских вузов положили цветы на кладбище советских воинов-освободителей во Вроцлаве и к памятнику «Братство по оружию» в Легнице.

(Наш корр.).

ИМПЕРИАЛИЗМ БЕЗ МАСКИ

ДЕМОКРАТИЯ — ПО-АМЕРИКАНСКИ

Известный американский публицист Теодор Уайт в своей книжке «Как создавался президент в 1972 году» пишет: «Последняя характерная особенность выборов 1972 года, которая вызывает самую тревожную оценку, — это низкий процент избирателей, принявших участие в голосовании. Американцы, оглушенные потоками слов, газетных лозунгов и телевизионных передач, обладающие со всех сторон, замученные опросами агитаторов и статистиков обоих кандидатов, попросту отгородились от всего и ушли в себя. Только 55,7 процента граждан, имеющих право голоса, участвовали в выборах президента — самый низкий процент с 1948 года, когда лишь 51,3 процента избирателей решились принять участие в президентских выборах, создавший совершенствование Трумэна, Дьюи, Тремонда и Генри Уоллеса. После избрания Джона Кеннеди, когда к урнам явилось 63,8 процента избирателей, процент американцев, принимающих участие в голосовании, неуклонно сокращался. Кеннеди учредил специальную комиссию для исследования вопроса, почему так мало граждан США желают участвовать в выборах. Но число их все падало: 62,1 процента — в 1964 году, 61 процент — в 1968 году, 55,7 процента — в 1972 году».

«Видимо, — продолжает Уайт, — за это время американцы осознали, что их участие в выборах не обеспечивает им контроля над собственным существованием. «Отчуждение» стало модным термином для этого смутного чувства, овладевшего людьми. По существу же это слово означает, что ты утратил право голоса в вопросе о том, где будут учиться твои дети. Ты потерял право голоса в вопросе о том, когда призовут в армию твоего сына и куда его пошлют воевать. Большинство важнейших проблем, которые затрагивают тебя лично, — от налогов до смога в городе, от войны до зачисления твоего ребенка в школу — решаются не тобою, за кого бы ты ни голосовал».

Чьи интересы они защищают?

Кто же решает за простого американца его повседневные? Крупный капитал, монополии, боссы крупных партий, которые «создают демократию».

Когда на долю половины всего взрослого населения страны приходится лишь 8,3 процента национального богатств, а на долю остой части населения — 25 процентов, которые полностью владеют состоянием от 200 млн. до 1,5 млрд. долларов, а от 32 млн. до 64 млн. живет на грани нищеты, — говорить о свободе и демократии невозможно.

Известно, что кандидат в президенты США должен тратить на избирательную кампанию миллионы долларов. А от кого он их получает? От тех же монополистов, которые ведают на него свою ставку.

В результате изменения соотношения сил в пользу капитала и социализма, в результате давления общественного мнения правительство США было вынуждено пойти на признание мирного сосуществования государств с противоположными социально экономическим строем. Улучшение советско-американских отношений в последние годы — явление прогрессивное. Оно достигнуто в первую очередь благодаря последовательной миролюбивой внешней политике Советского Союза. Но факты свидетельствуют, что многие из тех, кому народ доверил в конгрессе и сенате, враждебно относятся к разрядке международной напряженности, препятствуют ее углублению.

К этому следует добавить, что, по утверждению американского профессора Красси, около 15 процентов стоимости всех избирательных кампаний в США на местах и в штатах оплачивается организованными преступными кругами.

Не просто преступниками, а организованными! После этого становится еще более понятным, почему в США преступность на года в год растет почему в Белом доме даже конгрессмены опасаются в вечернее время появляться на улицах.

„Мы не знаем, куда мы идем..."

Общепризнание, что буржуазная печать, радио и телевидение по-своему, в интересах монополий, манипулируют общественным мнением, освещают события в капиталистическом мире преимущественно в свете, диктуемом и внушаемом читателю, зрителю, слушателю. В этой связи особенно показательны были слова, как американская печать освещала причины энергетического кризиса. Виновен оказался... США должен время трубить, что главный виновник энергетического кризиса — арабские страны, наложившие запрет на поставки нефти в США и связи с тем, что последние вооружают Израиль в борьбе против арабов. Но ведь арабская нефть составляла лишь 15 процентов от общего количества нефти, потребляемой США. Значит, эти 15 процентов не могли вызвать такого кризиса. Ясно, что нефтяные монополии специально обострили кризис, чтобы взвинтить цены на бензин и другое топливо. За девять месяцев прошлого года доходы нефтяной компании «Ралфа» увеличились на 60 процентов, «Экссон» — на 50, «Стандард Ойл оф Огайо» — на 55 процентов и т. д. Монополии используют любые затруднения в экономической жизни, любой военно-политический кризис для создания атмосферы паники, для увеличения прибылей, для дальнейшего отработывания маховика.

Сейчас в Америке с большим шумом идет подготовка к 200-летию образования США, которое будет отмечаться в 1976 году. Но буржуазная пропаганда меньше всего вспоминает о тех целях, которые провозгласила Декларация независимости, о тех правах, которые она предоставила гражданам США.

К. Маркс в 1864 году говорил о США как о стране, где впервые возникла «идея великой демократической республики, где была провозглашена первая декларация прав человека, где был дан первый толчок европейской революции XVIII века...».

В свое время создатели государственного строя США провозгласили три главные идеи: народовластия, гражданского равенства, антиколониальной внешней политики. Но что стало с великими принципами и идеалами? Буржуазия их предала. Она перевела их на нелегальное положение. Она представляет коммунизм за то, что он выступает с теми же идеями, которые стояли перед создателями американской революции. Место великой демократической республики теперь заняло государство, в котором царствуют монополии, финансовая олигархия. И как прозорливо еще в 1842 году писал о Соединенных Штатах английский писатель Диккенс: «Я полагаю, что тичайший из всех когда-либо нанесенных ударов по свободе будет нанесен ей Америкой с ослепительным провалом ее попыток служить примером на Земле».

Через 130 лет президент Ричард Никсон в послании конгрессу «О положении страны» (январь 1972 г.) подтвердил, что США действительно не могут служить примером для других, что Америка поражена глубочайшим кризисом, и предложил всего лишь... «Шестидесятые годы, — говорилось в послании, — были периодом большого прогресса во многих областях. Вместе с тем это был период большой агонии войны, инфляции, быстрого роста преступности, ухудшения состояния городов, возникновения насилия, а затем разочарования, возмущения и недовольства, которые, в конце концов, привели к насилию и к самым ужасным гражданским войнам — беспорядкам за все столетия... В последние годы истощило десятилетия страна была настолько сильно расколота, что многие, в обеих партиях спрашивали себя, можно ли вообще управлять Америкой».

«Мы не знаем, куда мы идем...» — заявляет бывший помощник президента Никсона и Джонсона — Ричард Гудвин. «Мы знаем, что существуют многие ресурсы, но интеллектуальные ресурсы нашей страны — исторический источник социального прогресса — не в состоянии дать на них ответа».

«Средний американец испытывает большую тревогу за будущее нашей страны», — пишет журнал «Ньюсуик». Средний американец боится. Что сама Америка неуклонно движется к худшему, что с годами она стает еще хуже, что ее правительство не справляется с проблемами, что беды Америки растут столь настолько непреодолимый, что наши уже никогда не удастся справиться с ними...»

Тревога, тревога, тревога за будущее Америки.

Да, Америка не может служить образцом для других. Не американцев, а советский, социалистический образ жизни завоевывает теперь симпатии у народов мира. Не капиталистический, а социалистический строй демократии и высокие величайшие духовные и материальные силы, силы, которые исходят от этого строя народных масс, поднятых до уровня исторического творчества. Именно в нашем социалистическая демократия вызывает восхищение у народов всей планеты, тянущихся к свободе, к миру, к социальной справедливости. Путь нашей страны — на пути мира и прогресса, могут в будущем найти свое место и Америка, и ее народ, подивший в свое время знамя национализма, гражданского равенства и антиколониалистской внешней политики.

Коммунисты США — эти лучшие представители американского народа — ведут великую битву за объединение всех антимонополистических сил. Это путь и самое важное условие для развития справедливой демократии, для социального прогресса, для движения вперед.

Н. БУЛАТОВ.

СЛУШАЙТЕ «ВОЛГУ»

Среда, 22 мая

19.00 — Навстречу выборам в Верховный Совет СССР. «Широким фронтом». Выступление агитатора рядового А. Медведева. 19.15 — Музыка. 19.24 — Информация и сообщение. «Передовой опыт — всем». Выступление члена партийного бюро. 19.34 — «Солдат в строю». Передача лейтенанта В. Фильченко. 19.44 — Песня о службе солдатской. 19.50 — «На книжной полке».

В ДОМЕ ОФИЦЕРОВ

22 мая

ГЛАВНОЕ ЗДАНИЕ. Радиоузел. Радиопередача «Противопоказаны научного и религиозного мировоззрения». Начало в 13.40. Актовый зал. Навстречу выборам в Верховный Совет СССР. Клуб-читальня «Мы — советский народ». День первый. «Человек и его делом». Художественный кинофильм «Знакомьтесь, Балуев!». Начало в 18.00. Кинозал. Художественный кинофильм «Рабочие» не должны взлетать». Производство киностудии им. Довженко. О действиях небольшого отряда, состоящего из русского, американского, английского, немецкого и других антигитлеровских стран против общего врага. В ролях: Е. Гвоздев, Г. Сгриженов, В. Актамае, В. Сафронов и другие. Начало в 19.00, 21.00.

КИНОЛЕКЦИОННЫЙ ЗАЛ. Художественный кинофильм «Дорога домой». Производство киностудии «Мосфильм». Дети до 16 лет не допускаются. Начало в 19.00.

ФУТБОЛ И ОКОЛОФУТБОЛЬНЫЕ СТРАСТИ

Зубило, молотки, пилы, куски металла с заточенными краями, разнообразнейшие ножи — от перочинных до таких, с какими ходят на кабанов, набор кастетов разложены на столе в полицейском участке. «Коллекция» была отобрана у, лондонских болельщиков, собравшихся на финал одного из последних футбольных матчей. Полиция считает, что с помощью этого «набора» любого из этих экспонатов можно убить человека».

Это лишь одна из страниц хроники нынешнего футбольного сезона в Англии, пишет «Дейли миррор». 2 893 арестованных — болельщики! Вместе с таблицей, где значатся очки и голы, газета опубликовала «таблицу позора». В ней командам отведены места в соответствии с числом хулиганов, арестованных на их матчах. Бесспорное лидерство держит «Манчестер юнайтед», занимавшая совсем недавно первые ступеньки в европейском, да, пожалуй, и мировом, футболе.

Финал Кубка Англии между «Ливерпулем» и «Ньюкасл юнайтед» преподносился прессой как событие вселенского масштаба. Сообщения о подготовке к нему, прогнозы выпускали с первых полос, газет чуть ли не все иные материалы. Матч еще не начинался, а дух преступления и коммерции уже витал над ним. Выяснилось, что в оборот пущены 10 тысяч фальшивых билетов, и болельщикам рекомендовалось, прежде чем выкладывать деньги, тщательно рассмотреть билеты на свет — на фальшивых отсутствовали водяные знаки. Специалисты перепродавали однофунтовые билеты за 30 и даже 50 фунтов.

Впрочем, даже и многие счастливые владельцы билетов не смогли проникнуть на стадион: из-за давних подстуд кое-кого из них встречали решительные и мускулистые молодцы, когда и двери отнимали заветные бумажки на право посещения «главного матча сезона».

Но вот сделан первый удар по мячу, и у ворот стадиона «Уэмбли» все еще стоит толпа. Одним не досталось билетов вовсе, у других их отобрали, а третьи кружат в кулаках фальшивки. Рассерженные неудачники остались с глазу на глаз с конной полицией. Началась свалка. Замелькали в воздухе дубинки, кулаки, жестокие пивные банки. Полиция припирала людей, пока давались первые раненые. Толпу оттеснили от стадиона к центру города. По дороге разбивались витрины, били стекла, переворачивали киоски... Владельцы пивных, словно упавшие с неба в приближении урагана, закрывали двери, опускали жалюзи на окнах. Итог дня: 50 пострадавших, несколько тяжелораненых...

События, связанные с финалом кубка, на этом не кончаются. Когда побежденный «Ливерпуль» вернулся в родной город, его встретила полумиллионная толпа. И снова противоборство с полицией. Снова полуизодранные толпой дети и теперь уже сотни раненых, которых увозили в больницы и госпитали... Из них 8 остались в госпитале». И так почти после каждого значительного матча.

В чем же природа, где истоки этих страстей? В поисках «кассарсаа» министр по делам спорта Денис Хили решил встретиться с учеными-специалисту форума, посвященного «футбольному хулиганству». Среди ученых, председатель одной из банд, бесчинствовавших на стадионах, был с министром прям и лаконичен. «Да, — сказал он: — мы действительно устраиваем потасовки на трибунах. Нас ранят и мы ранены. Для этого мы ездим в поездах и автобусах. Все это, как заразная болезнь».

«Заразной болезнью» английского футболиста-хулигана пишет и солидная «Сандитаймс». И вот что важно, не игроки привлекают газеты защищать от зрителей, а зрителей от футбольных комбинаций, которые портят. Подводя итоги сезона, «Сандитаймс» констатирует, что английский футбол подтянулся, перестал быть «циничного, прагматичного» отношения к игре — ради спортивных дельцов, а тем более футболистов. «Любой, кто честно взглянет на сегодняшний футбол, — пишет газета, — задумается не только над этим цинизмом, но и над торжеством футбольной посредственности. Чем хуже идут дела, тем все больше правда скрывается под дымовой завесой коммерческой шумихи, цирка вокруг футбола».

Логично предположить, что чем больше цинизма и коммерции в английском спорте, тем больше он зажат в тисках полицейского государства. Но, оказывается, и наоборот: чем больше в стране полицейского произвола, тем больше разнузданных страстей вокруг отдельных «звезд», забитых и незабитых голов, побед, поражений. Страсть-то оборачивается выручкой. На страстях можно делать деньги. И деньги немалые. А разве не это ставят во главу угла бизнесмены от спорта?

Э. ЧЕПОРОВ.

Ответственный редактор А. П. ОСИКА.

Т270116. Адрес редакции: 002961, Почтовая почта А2961-Р. Типография газеты «Знамя победы». Заказ № 116.