За нашу Советскую Родину!

ЗНАМЯ ПОБЕДЫ

ЕЖЕДНЕВНАЯ ГАЗЕТА СЕВЕРНОЙ ГРУППЫ ВОЙСК

№ 152 (9760) | Среда, 3 июля 1974 года | Год издания 36-й

В ЧЕСТЬ ВЫСОКОГО ГОСТЯ

МИНСК, 1 июля. (ТАСС). Президиум Верховного Совета и правительство Белорусской ССР дали завтрак в честь Президента Соединенных Штатов Америки Ричарда М. Никсона и его супруги.

На завтраке вместе с Президентом были сопровождающие его официальные лица.

С советской стороны были первый секретарь ЦК Компартии Белоруссии П. М. Машеров, Председатель Президиума Верховного Совета БССР Ф. А. Сурганов, Председатель Совета Министров республики Т. Я. Киселева, другие официальные лица.

На завтраке Ф. А. Сурганов и Р. Никсон выступили с речами.

ОТЪЕЗД Р. НИКСОНА ИЗ МИНСКА

МИНСК, 1 июля. (ТАСС). Сегодня вечером Президент США Р. Никсон с супругой отбыл в Москву.

На аэродроме, украшенном государственными флагами США, СССР и БССР, Р. Никсона провожали первый секретарь ЦК КП Белоруссии П. М. Машеров, Председатель Совета Министров БССР Т. Я. Киселев, другие официальные лица, а также собравшиеся на аэродроме минчане.

ВОЗВРАЩЕНИЕ ПРЕЗИДЕНТА США В МОСКВУ

1 июля вечером Президент США Р. Никсон с супругой возвратился в Москву.

На Внуковском аэродроме, украшенном государственными флагами СССР и США, Р. Никсона встречали заместители Председателя Президиума Верховного Совета СССР М. А. Яснов, Г. С. Дзюбенидзе, заместители Председателя Совета Министров СССР Н. В. Подгорный, В. А. Кириллин, секретарь Президиума Верховного Совета СССР М. П. Георгадзе, министры СССР Б. П. Бугаев, Е. А. Фурцева, первый заместитель министра иностранных дел СССР В. В. Кузнецов, председатель исполкома Моссовета В. Ф. Промыслов, другие официальные лица.

С аэродрома Президент США Р. Никсон в сопровождении эскорта мотоциклистов направился в резиденцию в Кремле.

(ТАСС).

Беседа А. Н. Косыгина с Ю. Цеденбалом и Ж. Батмунхом

1 июля член Политбюро ЦК КПСС, Председатель Совета Министров СССР А. Н. Косыгин встретился в Кремле с Первым секретарем ЦК МНРП, Председателем Президиума Великого Народного хурала МНР Ю. Цеденбалом и членом Политбюро ЦК МНРП, Председателем Совета Министров МНР Ж. Батмунхом.

В ходе теплой, дружеской беседы обсуждались вопросы дальнейшего развития и углубления сотрудничества между Советским Союзом и Монгольской Народной Республикой. Состоялся также обмен мнениями относительно практического осуществления ряда положений Комплексной программы социалистической экономической интеграции.

Во встрече участвовали: член Политбюро ЦК МНРП, первый заместитель Председателя Совета Министров МНР Д. Майдар, министр иностранных дел МНР Л. Ринчин, посол МНР в СССР Х. Банзрагч, а также член коллегии МИД СССР М. С. Капица.

(ТАСС).

Советско-монгольское соглашение

1 июля член Политбюро ЦК КПСС, Председатель Совета Министров СССР А. Н. Косыгин и член Политбюро ЦК МНРП, Председатель Совета Министров МНР Ж. Батмунх подписали соглашение, предусматривающее дальнейшее расширение сотрудничества в области экономики, культуры и просвещения.

При подписании соглашения присутствовали:

с советской стороны — товарищи А. П. Кириленко, М. С. Соломенцев, Л. Ф. Катушев, заместитель Председателя Президиума Верховного Совета СССР Г. С. Дзюбенидзе, заместители Председателя Совета Министров СССР И. В. Архипов, Н. К. Байбаков, В. А. Кириллин, М. А. Лесечко, В. П. Новиков, И. Т. Новиков, З. Н. Нуриев, Л. В. Смирнов, Н. А. Тихонов, министры СССР, председатели Государственных комитетов СССР, и другие официальные лица,

с монгольской стороны — Первый секретарь ЦК МНРП, Председатель Президиума Великого Народного хурала МНР Ю. Цеденбал, член Политбюро ЦК МНРП, первый заместитель Председателя Совета Министров МНР Д. Майдар, министр иностранных дел МНР Л. Ринчин, посол МНР в СССР Х. Банзрагч и другие монгольские товарищи.

* * *

В тот же день А. Н. Косыгин дал завтрак в честь Ю. Цеденбала, Ж. Батмунха и других монгольских гостей.

Во время завтрака А. Н. Косыгин и Ю. Цеденбал обменялись дружескими тостами.

(ТАСС).

Идет боевая учеба

УСПЕХА ДОБИВАТЬСЯ КАЖДЫЙ ДЕНЬ

Поучиться есть у кого

На прошедшей тренировке отличились воины расчета, которым командует сержант И. Наимов. Благодаря хорошей индивидуальной подготовке каждого воина расчет перекрыл все отрабатываемые нормативы. Не смутила артиллеристов и поступившая вводная о применении «противника» отравляющих веществ. Быстро надев средства защиты (опять же перекрыв установленный норматив), воины продолжали успешно выполнять поставленную задачу. Отлично действовал на этом занятии молодой воин Б. Мурадов. Он на деле показал, чего можно достичь за короткий срок, если приложить старание, служить по долгу и совести. Именно на таких солдат, как рядовой Б. Мурадов, должны равняться артиллеристы подразделения, в том числе и некоторые старослужащие, ослабившие в последнее время напряжение в учебе, в воинской службе, что они постигли все. А такие, к сожалению, есть. Один из них — рядовой Т. Ханттов, который, прослужив полтора года, снизил требовательность к себе, допустил отступления от общепринятых норм поведения, начал терять приобретенные навыки. Ему и некому еще не озаботился помочь ему молодого сослуживца рядового Б. Мурадова в выполнению воинского долга.

Отличился на учении

Второй год служит в нашем взводе рядовой Валерий Готка. Он — старший радиотелефонист, первый помощник командира отделения в обучении солдат, поддержании воинской дисциплины и уставного порядка. Валерий в совершенстве освоил свою специальность, не раз на тактических учениях поддерживал бесперебойную связь в сложных условиях. В выполнении служебных обязанностей ему помогают отличное знание вверенной техники, мастерское владение ею. К словам и советам Валерия Готки всегда прислушиваются сослуживцы. Среди них он пользуется заслуженным авторитетом. Недавно мы порадовались за своего товарища, от души поздравили его с поощрением. За усердие в службе, безупречное выполнение воинских обязанностей и примерную дисциплину командир предоставил Валерию Готке краткосрочный отпуск с поездкой в родные края.

Достойная смена

Теплом и заботой окружены в нашем подразделении молодые солдаты. Каждому известно, как трудны бывают первые армейские шаги. Поэтому над новичками сразу же берут шефство опытные специалисты. И первая их забота — быстрее поставить в боевой строй молодых солдат. Вместе они изучают материальную часть, дают консультации, советы, показывают и рассказывают, как выполнить тот или иной прием. И результат такой помощи сказывается. Как правило, быстро, выливается в успехи молодых воинов по службе. Посмотришь на недавнего новичка и уже не скажешь, что сам его службой начинается всего лишь несколькими месяцами: так сноровисто и умело работает он у приборов, так четко выполняет нормативы.

Быстро стал настоящим солдатом и рядовой Гусейнов. Он и сам постарался в короткий срок освоить боевую специальность, и неоценимую помощь в этом оказал ему опытный огневик рядовой Иконинский, поставивший задачу подготовить себе достойную замену.

Плюс смежная

В начале своей службы рядовой П. Штеру был рядовым номером. Он без особого труда и освоил специальность, изучил материальную часть, неплохо проявил себя на полевых занятиях. Но вскоре служебная необходимость потребовала, чтобы воин изучил новую для себя специальность. Рядовой П. Штеру был переведен во взвод управления батареи. Пришлось все начинать сызнова. Вот здесь-то и показал свой характер солдат. Занимался упорно, не стесняясь обратиться за помощью к товарищам, много тренировался. Прошло некоторое время, и рядовой П. Штеру уже мало в чем уступал более опытным сослуживцам.

В совершенстве освоил специальность дальномерщика рядовой Алексей Поликарпов. За время службы он не раз отличался на тактических учениях, давал точные координаты обнаруженных целей. И сейчас передовой воин продолжает совершенствовать свое боевое мастерство.

На снимке: специалист второго класса рядовой А. ПОЛИКАРПОВ на тактических занятиях в поле.

Фото О. Кривопалова.

Настойчивости, целеустремленности и трудолюбию воина можно только по-доброму завидовать. Научившись работать с буссолью, он на этом не успокоился, — решил овладеть еще специальностью дальномерщика. И добился поставленной цели — опять же за короткий срок. Его знания — на уровне штатных дальномерщиков подразделения.

Пример рядового П. Штеру достоин подражания. И артиллеристы отличного взвода, равняясь на передового воина, стремятся в совершенстве овладеть не только своей специальностью, но и смежной. Они понимают, что необходимо для поддержания боевой готовности подразделения на самом высоком уровне, для выполнения поставленных задач.

Есть и недостатки...

На первый взгляд, повода для беспокойства не было. Взвод за выполнение учебно-боевых нормативов получил оценку «хорошо». Расчеты действовали в поле старательно, воины стремились отработать поставленные задачи с высоким качеством. Комсомольцы Афанасьев, Хакимов, Деменский и некоторые другие показали возросшую выучку в выполнении приемов.

Но от опытного взгляда не могли ускользнуть и отдельные недостатки. Так, комсомольцы Бойдин, Козлов слабо знали свои обязанности при приведении орудия к бою, не было еще той четкости в действиях некоторых расчетов, которая всегда характерна для слаженных коллективов. И это не могло не настораживать воинов взвода. За отдельными незначительными успехами они сумели увидеть свои упущения. В самое короткое время устранить недостатки, оказать помощь молодым солдатам в овладении боевыми специальностями, добиться высокой слаженности в действиях каждого расчета — такие задачи на ближайшие дни поставили перед собой комсомольцы. Именно в этом видят они основу для выполнения своих социалистических обязательств. И не приходится сомневаться, что именно так оно и будет, ибо слово артиллеристов взвода твердое: пообещали — сделают.

Эта подборка материалов подготовлена воинскими постом Н-ской части.

ВЕСТИ РОДИНЫ

Сверхплановый уголь Подмосковья

ТУЛА, (ТАСС). Полумиллионную с начала года тонну сверхпланового топлива добыли горняки комбината «Тулауголь». По комплексной механизации и автоматизации процессов выемки топлива подмосковные шахтеры добились одного из самых высоких показателей в отрасли. 85 процентов угля выдается на лавах, оснащенных добычными комплексами.

Сейчас из каждого механизированного забоя в среднем отправляется за сутки на 96 тонн угля больше, чем полгода назад. Механизаторы лучших очистных участков дают в сутки по тысяче с лишним тонн топлива на лаву.

МЕМОРИАЛ ПАРТИЗАНСКОЙ СЛАВЫ

Близ деревень Плино и Паперина в Витебской области торжественно открыт мемориальный комплекс «Прорыв».

Весной 1944 года в этом районе народные мстители Плисско - Лепельской партизанской зоны прорвали кольцо блокады фашистов, проявив при этом беспримерное мужество и героизм.

Скульптурная композиция символически воспроизводит прорыв партизанских бригад — один из самых героических моментов поединка. На плитах увековечены имена 1.450 героев, павших в боях с фашистами в период блокады.

(ТАСС).

ХАРЦЫЗСКИЙ КОМПЛЕКС — В ДЕЙСТВИИ

ХАРЦЫЗСК (Донецкая область). (ТАСС). На трубном заводе сдана в эксплуатацию первая очередь трубоэлектросварочного цеха мощностью 1.500 тысяч тонн стальных труб большого диаметра в год. Важнейший объект черной металлургии трубщики на три месяца раньше установленного срока.

Новый цех — это, по существу, целый завод, который в несколько раз превосходит предприятие, где он возведен. Его продукция — особой прочности сварные трубы диаметром до 1.620 миллиметров, выдерживающие большое давление в 75 атмосфер. Пропускная способность нефте- и газопровода из харцызских труб будет выше, чем у действующих магистралей.

В главном корпусе, протянувшемся более чем на полкилометра, смонтировано уникальное оборудование, образующее поточную линию с автоматизированным производственным циклом. Качество труб находится под контролем ультразвуковых и рентгеновских аппаратов. Важную роль играет также автоматическая информационно - управляющая система оперативного учета и контроля производства.

Металлурги, принявшие ударную эстафету от строителей, обязались досрочно освоить проектную мощность нового цеха.

ДОСРОЧНАЯ ГОТОВНОСТЬ

Крупнейший в Европе Ленинградский мельничный комбинат имени С. М. Кирова, перерабатывающий в сутки свыше двух тысяч тонн зерна, досрочно подготовлен к приемке нового урожая. Работники предприятия стремятся полностью исключить потери зерна. На разгрузке зерновозов традиционные механические лопаты уступят место специальным приспособлениям, которые действуют втрое быстрее. Хорошо подготовлены немецкий причал и его оборудование, с помощью которого доставленное на судах зерно Юга и Поволжья по подземному трубопроводу потечет в элеватор. Емкость его — более ста тысяч тонн зерна.

(ТАСС).

ГЛАВНАЯ ДОМНА

На проектную отметку поднялись конструкции крупнейшей в мире доменной печи № 9, которая сооружается на Криворожском металлургическом заводе имени С. Ленина. Даже бывалым строителям теперь не верится, что лишь год назад здесь еще хозяйничали экскаваторщики и бульдозеристы.

Домна будет выплавлять 4 миллиона тонн чугуна в год. От своих предшественников уникальный агрегат отличается не только размерами. В нем воплощены новейшие достижения современной металлургии. В цехе будет сохранятся нормальная температура, так как чугун потечет по закрытым желобам. Мощные вентиляторы выведут из них жар и пыль, а кондиционеры подадут на рабочие места свежий воздух.

Доменные шлаки будут поваться на гранулационные установки — своеобразные заводы строительной индустрии. Здесь они превратятся в ценный строительный материал. И даже доменный газ, пройдя через специальные приспособления, начнет вырабатывать электроэнергию.

Чтобы «прокормить» гигантскую домну, ежедневно потребуется более 300 вагонов агломерата. Поэтому не случайно местом строительства избран Кривой Рог. Здесь в кладовой железорудного сырья (Кривбасс дает более половины всей добываемой в стране железной руды), представилась возможность изменить подачу шихты в печь. Традиционные скипы заменены транспортерными лентами, которые доставят еще горячее агломерата. Поэтому не случайно местом строительства избран Кривой Рог. Здесь, в кладовой железорудного сырья (Кривбасс дает более половины всей добываемой в стране железной руды), представилась возможность изменить подачу шихты в печь. Традиционные скипы заменены транспортерными лентами, которые доставят еще горячее агломерата. Поэтому не случайно местом строительства Криворожского горно-обогатительного комбината.

Конструктивные новшества «диктуют» и новые формы строительства. С первых дней оно ведется индустриальными методами. Основные монтажные работы переведены на укрупнительные сборочные площадки. Домна и все ее объекты собираются стотонными блоками. Полным ходом идет монтаж основных объектов домны: начинается монтаж технологического оборудования.

Домостроители взяли обязательство сдать печь на 26 дней раньше срока — к 5 декабря нынешнего года. В соревновании за досрочный пуск включился все коллективы пятнадцатитысячной армии строителей.

Каждое утро над гигантской стройкой загорается световое табло. Золотом вспыхивают на нем имена победителей социалистического соревнования, тех, кто лучше провел прошедшую смену. По инициативе бригады Валентины Одинцовой каждый день все шире разгорается трудовое соперничество под девизом «Пятидневное задание — за 4 дня». В него включились уже 100 бригад.

Трудовую эстафету домостроителей поддержали и монтажники. «Одежды» для доменного гиганта изготовляют почти 1.000 предприятий страны, расположенных во всех союзных республиках.

(ТАСС).

ДОН ВСТУПАЕТ В ЖАТВУ

Поздняя весна и обильные летние дожди отодвинули сроки жатвы в Донской стране.

Хозяйства юга и востока Ростовской области первыми приступили к раздельной уборке озимого ячменя и горох. Ячмень и горох уже успешно убирают в валки механизаторы Азовского, Сальского, Песчанокопского и других районов.

Полеводы внимательно следят за созревающей нивой. Они готовы начать битву за большой хлеб. Убирая урожай нынче будут свыше 48 тысяч комбайнов, около 12 тысяч жаток.

(ТАСС).

СТРАДНАЯ ПОРА

На юг Украины пришла страдная пора. На первых тысячах гектаров сношены и обмолочены горох и ячмень.

В хозяйствах Крыма, степях Херсонщины на уборке успешно действуют комбайново-транспортные звенья. Это способствует лучшему обслуживанию агрегатов, повышает темпы работ.

Пройдет немного времени, и более 86 тысяч зерновых комбайнов выйдут на пшеничные нивы республики Большой объем работ предстоит выполнить и автомобилистам. Бесперебойную работу техники и механизаторам обеспечивают около 9 тысяч стационарных пунктов, около 7 тысяч передвижных мастерских, 4,6 тысячи автозаправщиков.

(ТАСС).

Горные машины-косари

К работе на горных дугах инженеры приспособили сенокосную технику. Ей теперь стали доступны почти 250 миллионов гектаров зеленых угодий, занимающих склоны крутизной до 20 градусов.

Система машин разработана во Фрунзенском специальном конструкторском бюро сельскохозяйственного машиностроения. В нее входят пресс-уборщик, поперечные складывающиеся грабли, боковые косилки-плющевые грабли.

(ТАСС).

ПЕРВЫЕ НАМОЛОТЫ

Пора жатвы пришла и на поля Кабардино-Балкарии. В хозяйствах Прохладненского района приступили к уборке озимого ячменя. Первые намолоты в колхозе «Рассвет» дают по тридцать центнеров зерна с гектара. Для степной зоны — это хороший результат.

(ТАСС).

Мастера-наставники

Обычно в эту летнюю пору косовица и обмолот озимого ячменя на Кубани бывают уже завершены. Нынче, задержавшись с созреванием, на две-три недели, ячмень идет сразу на юге и в центральной степной части Краснодарского края. Это создало высокое напряжение в уборке.

Управиться быстро с уборкой ранних колосовых помогает хлеборобам широкое распространение наставничества. По инициативе опытных механизаторов колхоза «Советская Россия» Павловского района в каждом хозяйстве края мастера жатвы работают вместе с двумя-тремя молодыми механизаторами — выпускниками курсов, школ и училищ. Ветераны передают богатый опыт молодым, обучают их хлеборобскому мастерству.

(ТАСС).

На снимке: новая партия «запорожцев».

Фото В. Буданя.

(Фотохроника ТАСС).

БОЕГОТОВНОСТЬ ВОЙСК — НА ВЫСШИЙ УРОВЕНЬ

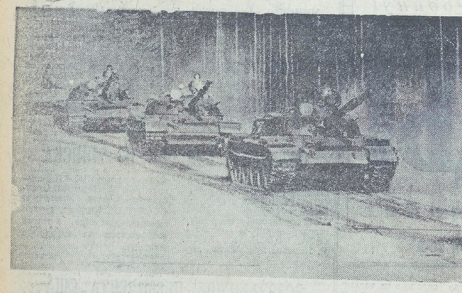

На марше.

Фото О. Кривоплалова.

В СРЕДСТВАХ ЗАЩИТЫ

Полевая выучка. ТАКТИКА

Шли тактические учения с боевой стрельбой. Подразделения готовились к наступлению. По данным разведки, командиру стало известно — «противник» намерен применить истребляющие вещества. Офицер точчас же приказал проверить индивидуальные средства защиты от оружия массового поражения, приборы радиационной и химической разведки и держать их наготове.

Получив задачу, мотострелки скрытно выдвинулись на рубеж атаки. Наступление началось организованно. Вот показались первые цели. Командир взвода лейтенант В. Прохоров уверенно управлял огнем. Расчетливо прозвучали автоматные очереди. Мишени одна за другой упали.

Вскоре снова появились цели. В это время офицер и получил по радио сигнал о применении обороняющимися «отравляющих» веществ.

— Газы! — скомандовал он.

Подчиненные быстро надели противогазы и продолжали выполнять поставленную задачу. По-прежнему над полем боя раздавался дробный стук автоматов и пулеметов, гулко бил гранатомет. Взвод успешно продвигался в глубь опорного пункта «противника». С первых выстрелов первых очередей поражали цели автоматчики рядовые А. Жетибаев, Э. Алхаберов, гранатометчик рядовой Н. Хворых и пулеметчик рядовой Н. Кондратьев. И когда командир взвода был уверен, что личный состав покажет неплохие результаты стрельбы,

Стрельба в противогазах — дело сложное, требующее от воинов высокого огневого мастерства, физической выносливости и морально-психологической закалки. Офицер помнил предыдущие тактические учения, где его подчиненные в аналогичных условиях действовали неуверенно. Их движения были резкими, скованными. Некоторые солдаты не видели мишеней и вели огонь наугад.

После этого случая молодой офицер тщательно осмотрел индивидуальные средства защиты. Прежде всего он решил проверить исправность и подгонку противогазных масок в камере окуривания. Выяснилось, что у ефрейтора В. Левшакова неисправна противогазовая коробка, хотя на ней и не имелось никаких внешних повреждений. У рядовых Н. Кондакова и А. Жетибаева оказались шлем-маски не их размера. И вполне понятно, что солдаты не смогли пробыть в камере окуривания отведенное командиром время.

Параллельно отрабатывался вопрос на длительность пребывания мотострелков взвода в средствах защиты, но уже без окуривания. Отдельные солдаты не выдерживали испытания, снимали противогазы, жалуясь на головные боли, причину которых знали все тот же неправильный подбор шлем-масок.

Одной из причин, затруднявших действия людей в противогазах, является так называемое вредное пространство, в котором создается высокая температура, вызывающая сильное потовыделение и кожа начала головы. Пары пота затрудняют дыхание, мешают нормальному наблюдению через стекла очков. При пользовании шлем - маской большого, чем нужно, размера сопротивляемость дыханию резко возрастает, что в свою очередь отрицательно сказывается на работе сердца. Человек начинает задыхаться. У него притупляются чувства ответственности и бдительности, и он естественно стремится снять противогаз.

Лейтенант В. Прохоров сделал должные выводы. Он начал следить за тем, чтобы каждым подбор шлем-масок и других принадлежностей комплекта средств индивидуальной защиты. Офицер регулярно проверял устранение обнаруженных недостатков. Но только после этого приступил к обучению подчиненных действиям в условиях применения «противника» оружия массового поражения и «радиоактивных» веществ.

Отработка нормативов по защите от оружия массового поражения всякий раз проходила на местности с препятствиями. Командир взвода понимал, что нормативы по этому предмету предусмотрены не ради оценки, а для привития воинам необходимых навыков, для подготовки их к решению сложных задач в современном общевойсковом бою. Поэтому тренировки солдат и сержантов на длительность пребывания их в средствах защиты он проводил в комплексе с решением тактических и огневых задач. Ведь воины на поле боя не будут сидеть неподвижно. Им придется обслуживать позиции, вести огонь, атаковать оборонявшегося, словом, в большинстве случаев двигаться. И чем сложнее задачи в условиях применения противником оружия массового поражения, справится успешно лишь тот, кто обучен действиям в средствах защиты.

Во время тренировок лейтенант обращал внимание на правильность и быстроту надевания средств защиты, на умение точно ориентироваться на местности и в тактической обстановке.

Когда поступила команда «Отбой», воины сняли противогазы. Офицер увидел радостные улыбки на лицах подчиненных. Так было недолго и еще одна победа на пути к вершинам боевого мастерства. Воины доказали свою способность успешно действовать в условиях применения противником оружия массового поражения. Тактические и огневые задачи взвод решил успешно.

Лейтенант
В. ГАЛКИН.

ПРИСЯГА, УСТАВЫ — ЗАКОН БОЕВОЙ СЛУЖБЫ

К ЧЕМУ ВЕДЕТ ХАЛАТНОСТЬ

В зимнем периоде обучения воины нашей гаубичной батареи добились значительных успехов в боевой и политической подготовке, с честью выполнили взятые социалистические обязательства. Но высокие результаты, достигнутые в прошлом, видимо, вскружили голову кое-кому из младших командиров, что отрицательно сказалось на их отношении к службе.

Так, младший сержант Александр Ланцов, заступая дежурным по батарее, не проверил наличие приборов. Он посчитал только ящики, в которых они хранятся. Иными словами, как гласит известная пословица, принял кота в мешке.

Халатное отношение Ланцова к исполнению своих обязанностей в тот день проявлялось и в других вопросах. Это настоящий заместитель командира взвода сержанта Виктора Назарова. Он напомнил дежурному по батарее о необходимости строго соблюдать требования устава.

— А я вроде и не отступаю от них, — произнес младший сержант. — Не первый раз заступаю в наряд, и всегда у меня служба идет нормально...

— До поры, как говорят, до времени, — сказал Назаров. — Сколько вы приборов приняли?

— Все, какие есть в батарее, — ответил Ланцов и начал по памяти перечислять.

Заглянувшись на подуслове, он махнул рукой. Мол, куда ей деться, стоит ли всякий раз вскрывать ящики и проверять их?

Сержант Назаров разъяснял незадачливому дежурному, что он глубоко заблуждается, не чувствует полноты возложенной на него ответственности. Затем показал практически порядок приема и сдачи дежурства.

Устав внутренней службы Вооруженных Сил Союза ССР четко определяет обязанности лиц суточного наряда. В частности, в статье 254 записано: «Дежурный по роте отвечает... за целость и сохранность оружия, ящиков с боеприпасами, имущества роты...»

Младший сержант Ланцов глубоко не знал этого устава. Его лаконичных слов, не понял, что от этого самого имущества зависит боеготовность подразделения. Что такое, допустим, орудие без прицельных приборов? Набор агрегатов и механизмов. Стрелять из него можно, но в цель попасть нельзя. А чего стоит артиллерийская разведчик без буссоли, дальномера? Пусть он будет в совершенстве подготовленным, но поставленной задачи выполнить не сумеет.

Помню, когда я еще был солдатом, у нас в батарее произошел случай, который мне запомнился на всю жизнь. Дежурный смотрел на все это сквозь пальцы и не делал никаких тем, чтобы кому-нибудь из сослуживцев сделать замечание, бросить в четное выполнение распорядка дня.

Халатное отношение к исполнению своих обязанностей лицами суточного наряда особенно чревато нежелательными последствиями. На то они и назначены на сутки дежурными, инженальными, отрываются от занятий, чтобы обеспечить личному составу возможность плодотворно решать задачи боевой и политической подготовки. Нормальный ритм учебы зовет их уже в отдых, во многом зависит от службы суточного наряда. Если бы младший сержант Ланцов понимал эту истину, не не сказал бы, что служба у него всегда идет нормально. Просто обстоятельства до сих пор щадили его, и лишь по чистой случайности он не попадал как-нибудь в просак. Не подводил коллектив батарей, горящий желанием удержаться завоеванные рубежи.

Тов. Ланцову, да и другим младшим командирам, у которых нет-нет да и проявляется в той или иной форме халатность в выполнении своих служебных обязанностей, стоит поучиться, например, у сержанта Николая Калашова. Каждый требователен прежде всего к себе. Он своевременно заменяет их командир отделения, помогает их устранить. Высокая требовательность сержанта сочетается с заботой о солдатах. Он постоянно вникает в их нужды, запросы. Поэтому и авторитет у него непререкаем.

Правда, и младший сержант Ланцов стал в последнее время более критически оценивать свои промахи и недостатки. Хочется верить, он осознал, что халатность несовместима с хорошей воинов батареи за дальнейшее повышение боевой готовности, отличное знание и сбережение оружия и грозной артиллерийской техники.

Прапорщик
В. ЦВИРКО.

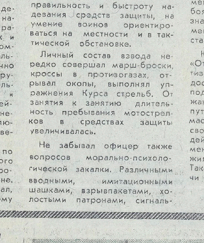

Изо дня в день настойчиво совершенствует свои знания и навыки в эксплуатации танка отличник боевой и политической подготовки механик-водитель 2-го класса младший сержант Ярослав Глова.

На снимке: младший сержант Ярослав ГЛОВА проверяет работу двигателя боевой машины.

Фото О. Кривоплалова.

БРОСОК ЧЕРЕЗ ВИСЛУ

Золотые Звезды Героев

Гвардии старшего сержанта Алексея Тимофеева вызвал командир роты и приказал принять взвод. Алексею и до этого не раз приходилось замещать взводных — люди гибли в боях, выбывали по ранению или шли на повышение. А замполковода осваивали. Солдаты в шутку говорили:

— Тимофеев бронированный: его ни пуля, ни штык не берет...

Была у него какая-то своя хватка, выручавшая его в самые трудные моменты. Воевал он весело, часто подбадривал товарищей и меньше всего думал о себе.

Взвод Тимофеева должен был одним из первых форсировать Вислу и закрепиться на западном берегу. Всю ночь солдаты готовили плоты-ки, а утром, когда забрезжил рассвет, тихо спустили их на воду и устремились к противоположному берегу.

Противник, молчавший в первые минуты, открыл по переправлявшимся ликвидный огонь. В тридцати метрах плота наша артиллерия. Алексей Тимофеевич подгонял товарищей:

— Живите, братцы...

А сам вцепился взглядом в берег, подыскивая удобные позиции для пулеметов, оценивал обстановку. Справа — Висла. Из-за кустов по взводу стрелял фашистский пулемет, на соседнем плоту уже были ранены. Тимофеев в бессильной ярости сжимал кулаки, но ничего не мог сделать.

Когда до берега оставались считанные метры, замполкома первым спрыгнул в воду.

— За мной, ура! — закричал он, стараясь пересилить грохот боя. Бойцы подхватили «ура», но вражеский пулемет прижал взвод к земле. Тимофеев точчас же приказал окопаться. Очередь противника все нарастал. Гитлеровцы подходили все ближе и ближе, пытались сбросить храбрецов в воду.

Но гвардейцы стояли насмерть. Вот уже через Вислу не переправились другие наши подразделения. Полк, выбив врага с занимаемых позиций, закрепился за ними, отражая яростные фашистскую оборону.

На развилке дорог, ведущих из деревни Юркевщина в деревни Малое и Юрковщина, враг оказывал упорное сопротивление.

Алексей Тимофеев со своим взводом скрытно подобрался к вражескими траншеям. Пехотинцы внезапно ворвались в расположение гитлеровцев и завязали рукопашный бой. Сказалось преимущество внезапности, за каждым изгибом траншеи. В ход были пущены автоматы, гранаты, ножи.

Гвардии старший сержант Алексей Тимофеев был в самом пекле боя. Он уничтожил десять гитлеровцев, а десятого захватил в плен.

...Шел 1944 год. Советские воины с боями продвигались на запад, освобождая польскую землю. Уже завершалась заря нашей победы. По фронтовым дорогам шел своим широким шагом Герой Советского Союза, уральский гвардеец Алексей Тимофеев. Дошел он до Златой Праги.

П. АКУЛОВ,
полковник запаса.

ЖУРАВЛИ

Расскажу о своем командире

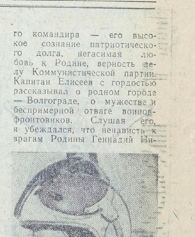

До начала полетов осталось несколько минут. Летчики, уходящие на задание первыми, заняли места в кабинах ракетоносцев и заканчивали приготовления к вылету. Лица у них были сосредоточенные, деловые. Им предстояло выполнить одно из труднейших упражнений — перехват малоразмерной цели на дальнем рубеже. Успех будет зависеть не только от того, насколько грамотно планировали возникал вопрос, кому лететь на перехват летчика-снайпера, капитан Елисеев всегда изъявлял желание первым. Также бои Геннадий Николаевич часто проучивал, но офицер не обращался на это, не отступал от своего, упорно и настойчиво шел к вершинам летного мастерства.

Большую помощь ему оказал опытный летчик Герой Советского Союза подполковник Балашов. Он своевременно подсказывал ошибки, давал советы, учил его не просто выполнять отдельные элементы полета согласно инструкции, а всей душой, сердцем чувствовать самолет, сознавать необходимость того или иного маневра, элементарно учит мыслить, разгадывать уловки «противника». Особенно неторпимым был первоклассный летчик к халатности, пренебрежительному отношению к технике.

— Я могу понять летчика, у которого что-то не получается, могу простить ошибку, но никогда не прощу зазнайства, — предупреждал он.

Капитан Елисеев хорошо запоминал слова опытного воздушного бойца, был беспощаден к себе, когда требовалось освоить то или иное упражнение, отрабатывать какой-то маневр. В его летной книжке появились записи: «Летает смело, уверенно, перегрузки в зоне переносит хорошо. В полетах выполнив... Целесообразно дальнейшее обучение на боевом самолете истребительного типа».

В ученике всегда есть черты учителя. Слушая многочисленные рассказы капитана Елисеева о своем инструкторе, о манерах его поведения, о методическом мастерстве, я все больше убеждался, что Геннадий Николаевич перенял у опытного инструктора все хорошее, привычки себе аккуратливо и вдумчиво, с карандашом в руках анализировать ошибки, расчетливо летает.

Помню, после первой посадки подошел к капитану Елисееву, доложил о выполнении задания.

— Разрешите получить замечания, — закончил я.

Геннадий Николаевич не много помолчал, а затем сказал:

— Рассказите мне о последовательности ваших действий в полете. Все как было, подробно.

Эта просьба удивила меня. У других инструкторов обычно выслушивать замечания, советы — и все. А сейчас надо было все вспоминать, восстанавливать подробности полета. Капитан Елисеев внимательно выслушал меня, спросил, какая приборная скорость была перед четвертым разворотом. Я сразу не вспомнил, что самолет слишком разогнался с небольшим перелетом именно потому, что не выдерживал точную скорость.

Такие разборы, тщательный анализ малейшей неточности помогали нам, молодым летчикам, быстро войти в строй.

И еще об одной его особенности хотелось сказать — Геннадий Николаевич во всем всегда доверял нам. Он никогда заранее не повторял распоряжение, не объяснял условия задания. Даже во время полета с ним из учебно-тренировочного самолета не чувствовалось его присутствия. Его словно не было во второй кабине. Он не вмешивался в действия летчика. А если необходимость в этом возникала, он своевременно корректировал действия обучаемого, подсказывал.

Все эти же самые характерные черты моего первого командира — его высокое сознание патриотического долга, негасимая любовь к Родине, верность делу Коммунистической партии. Капитан Елисеев с гордостью рассказывал о родном городе — Волгограде, о мужестве и беспримерной отваге воинов-фронтовиков. Слушая его, я убеждался, что неразрывна с врагом Родины Геннадий Ни-

колаевич вобрал вместе с запахом пожарищ родного города, хранил ее в своем сердце, как хранил дома отдел Великой войны, которым был награжден посмертно его отец. Все мы знали, что, если будет необходимость, пожертвовать собой ради любимой Отчизны, капитан Елисеев, не задумываясь, прегрядет путь опасности. Так он воспитан, к этому готовил себя.

Повседневная летная жизнь не допускает условностей. Любой пилот на перехват, любое задание могло оказаться настоящим испытанием мужества и воли... Вот поэтому, он, не щадя себя, учился побеждать, изыскивал новые пути достижения успеха в воздухе, учил этому нас. Многие его воспитанники — ныне опытные истребители, мастера перехватов, другие приближаются к заветным рубежам. Но все мы всегда с любовью и гордостью вспоминаем своего командира, его науку побеждать...

— Ноль десятому — взлет! — доложил я руководителю полетов.

Я запустил двигатель. Вскоре истребитель оторвался от земли, устремился ввысь.

— Ноль десятому — работаю, — уточнил штурман наведения.

Через несколько минут я уже был в районе полета. И вот наконец он — «нарушитель». На экране радиолокационного прицела показалась маленькая светящаяся точка.

— Цель вижу, атакую! — доложил я.

Самолет «противника» пытался уклониться от удара. Но осуществить задуманное ему не удалось. Я выжал из истребителя все возможное. Перегрузки повалили снова в зоне обнаружения. «Пуск!». Цель уничтожена.

Сразу умолк рокот турбины, я открыл фонарь кабины. Тишина стояла над аэродромом. И далеко-далеко над горизонтом плыла новая стая журавлей. И мне подумалось: как жаль, что нет сейчас рядом со мной капитана Елисеева. Он бы убедился, что труд его не пропал даром, возмужали в нашу пору и наши успехи. Советы Геннадия Николаевича помогли нам достичь высот летного мастерства.

Когда мы шли с аэродрома, откуда-то донеслись песни:

Они до сей поры с времен
тех давних
Летят и подают нам голоса,
Не потому ль так часто и
печально
Мы замолкаем,
в небеса?

Гвардии старший лейтенант
И. ЮДИН.

На снимке: капитан Г. ЕЛИСЕЕВ.

С ПОЛНЫМ НАПРЯЖЕНИЕМ

Еще совсем недавно рядовые В. Ткаченко, В. Полевой, В. Яскевич, как и многие другие по службе стояли у станков, работали на колхозных полях. Сегодня в руках бывших рабочих и колхозников грозное боевое оружие.

Помнится день, когда рядовой В. Ткаченко и его сослуживцы брали социалистические обязательства. Отчитываясь сорвешнание является хорошим стимулом в достижении высоких результатов, молодые солдаты убедились еще на производстве. Поэтому новички и взятию обязательств подошли со всей серьезностью, оценивая свои возможности. Молодые солдаты обязались на первом году службы стать отличниками боевой и политической подготовки.

О своем слове, данном коллективу, воины не забывают. На каждом занятии сослуживцы рядовых В. Ткаченко и В. Полевого действуют с полным напряжением сил, борются за рациональное использование каждой минуты учебного времени.

Особенно высок настрой личного состава подразделения и эти качества дни летней учебы. Все помыслы воинов направлены к тому, чтобы выполнение решительными в боевой и политической подготовке встретить знаменательную дату — 50-летие со дня присвоения комсомолу имени В. И. Ленина.

Рядовой И. СУЩИК.

ДВА МИРА — ДВА ОБРАЗА ЖИЗНИ

ВЫДВИНУВ В КАЧЕСТВЕ ГЛАВНОЙ ЗАДАЧИ ДЕВЯТОЙ ПЯТИЛЕТКИ СУЩЕСТВЕННОЕ ПОВЫШЕНИЕ БЛАГОСОСТОЯНИЯ ТРУДЯЩИХСЯ, ЦЕНТРАЛЬНЫЙ КОМИТЕТ ИМЕЕТ В ВИДУ, ЧТО ЭТОТ КУРС БУДЕТ ОПРЕДЕЛЯТЬ НАШУ ДЕЯТЕЛЬНОСТЬ НЕ ТОЛЬКО В ПРЕДСТОЯЩИЕ ПЯТЬ ЛЕТ, НО И ДАЛЬНЕЙШУЮ ПЕРСПЕКТИВУ. ЭТО НАИБОЛЕЕ ПОЛНОЕ УДОВЛЕТВОРЕНИЕ МАТЕРИАЛЬНЫХ И КУЛЬТУРНЫХ ПОТРЕБНОСТЕЙ ЛЮДЕЙ — ЭТО ВЫСШАЯ ЦЕЛЬ ОБЩЕСТВЕННОГО ПРОИЗВОДСТВА ПРИ СОЦИАЛИЗМЕ.

(Из Отчетного доклада ЦК КПСС XXIV съезду Коммунистической партии).

ДВАЖДЫ РОЖДЕННЫЕ

Обреченность малых народностей на вымирание была горькой правдой дореволюционной России. Некоторые из них на самом деле исчезли. Другие были близки к гибели. Тофоларов, например (тюркская народность, проживающая в Восточных Саянах), к двадцатым годам нынешнего столетия осталось всего 45 человек. Оторванные от мира, затерянные в глухих горных лесах, они вели почти безысходную борьбу с суровой сибирской природой и постоянной нуждой, задыхались в цепких когтях купцов-грабителей, за бесценок скупавших у них пушнину и рыбу. «Забыты царем и богом», — говорили о них.

Трахома, ревматизм, туберкулез среди этих народов были так распространены, что считались вполне обычным явлением. И неудивительно: из всех Хакасию, например (а это — 60 тысяч квадратных километров), была одна больница — семь коек. На весь север бассейна Оби было две школы — по два класса в каждой.

Когда в эти края пришла Советская власть, то практически во всем пришлось начинать с нуля.

Юрий Рыгтеку, чукча, родившийся и выросший в яранге на берегу Ледовитого океана на Чукотке и ставший писателем, известным не только в нашей стране, но и во многих других странах, вспоминает о том, как приехавшие из России учителя создавали первые чукотские школы, пишет: «Не было никаких школьных зданий, ни письменных принадлежностей, ни даже самой письменности».

И действительно, многие из народы мира могут точно указать, когда появилась у них письменность. Люди малых народностей Сибири и Дальнего Востока знают это с точностью до одного года. Письменность Хакасии, например, была создана в 1924 году на основе русского алфавита. Примерно в те же годы и на той же основе была разработана письменность других малых народов Сибири.

Народности, полвека назад тоже не имевшие письменности, сегодня имеют своих ученых, писателей, артистов, свои национальные ансамбли и даже — свой национальный театр. Сын кочевника из Хакасии Михаил Киржаков заведует кафедрой английского языка в местном педагогическом институте. Его земляк — сын скотовода Леонид Кызласов — профессор археологии в Московском университете. Свои национальные кадры имеют и другие народы Сибири, обреченные когда-то на вымирание.

Конечно, и сегодня корняки и эвенки, ханты и ненцы, долгане и чукчи, якуты и хакасы ловят рыбу, добывают пушного зверя, пасут оленей, как веками делали это их предки. Но сегодня чукчи добывают также олово и другие цветные металлы, пользуясь энергией атомной электростанции, построенной в Билибино; якуты добывают алмазы и природный газ; хакасы, которых не считали нужным даже упоминать в энциклопедиях, имеют на своей земле 113 крупных промышленных предприятий.

Великий Октябрь дал всем отсталым и угнетенным народам царской России второе рождение.

С. ИЛЬИН.

НА СТРОЙКУ ВЕКА

Байкало-Амурская магистраль (сокращенно БАМ) объявлена Всесоюзной ударной комсомольской стройкой. Дорога пройдет севернее Транссибирской и протянется на 3.200 километров в районах вечной мерзлоты. Ей предстоит изменить облик огромного края. Но уже и сейчас она меняет судьбы сотен юношей и девушек.

Я ехал на БАМ в специальном поезде № 14, который вез 600 юношей и девушек — первый Всесоюзный ударный отряд. Хотелось знать: кто они? Что заставило этих молодых людей оставить дом и отправиться в таежный край, где — они это знали — их ждет трудная работа?

В разных вагонах парни и девушки говорили на разных языках. Узнал: в отряде представители сорока национальностей. Каков возраст бойцов отряда? Есть и тридцатилетние, вполне сложившиеся люди. Но таких немного. Большинству ребят — по 20—23 года. В пути был отмечен день рождения самого молодого члена отряда — Софьи Никифоровой, камеральщицы из Кошкало-Олы. Ей исполнилось 18 лет.

На второй день пути в поезде появилась стенная газета, состоящая из ответов на единственный вопрос: «Зачем ты едешь?». Ответы разные. Дающие представление о различных характерах и стремлениях молодых людей, но есть в них и много общего:

«Хочу участвовать в грандиозном деле». «Если я не сейчас, они меня не покажу, на что я способен сам в 21 год, то когда я смогу это сделать?». «Самая трудная работа в неизвестных краях, в тайге, мне больше по душе, чем привычный, размеренный труд в каком-нибудь маленьком городке».

Надо сказать, что через два дня после ухода специального № 14 из Тындинский был отправлен второй поезд, за ним — третий. Всех их, по данным комсомола, будет больше трех тысяч. Ежемесячно в Центральный Комитет комсомола поступало свыше 3 тысяч писем и телеграмм с просьбой немедленно отправить в следующий ударный отряд строителей БАМа.

На всех станциях, на всех крупных стоянках встречала местная молодежь. Даже за чрезвычайно короткое время знакомств мы видели первые ярко-красные стройки трудящихся. Они успевали выступить пропагандистами новой стройки, их счастливый, значительный, гордый вид говорил о многом. И за 15 минут стоянки успевали (было успеть обменяться адресами, и испытать подлинный интерес друг к другу, почувствовать симпатии, и поверить в возможность скорой встречи — конечно, на БАМе.

В поезде я разговаривал с руководителями строительных организаций, которые ехали вместе с отрядом. Виктор Холявченко, Герой Социалистического Труда, сказал: «Настроение у ребят просто прекрасное. Я от них энтузиазмом и энергией подзаряжаюсь». Геннадий Сорокин, заместитель начальника управления «БАМстройпуть», добавил: «Всех нас ждут серьезные испытания: необжитость таежных мест, мошкара, бездорожье. Ребятам в отряде об этом знают. Они тем не менее совершенно уверены в успехе своей миссии. Для этого все предпосылки: трудность. У добровольцев есть, как минимум, два обязательства: перед партией и перед самим собой. Ведь ты добровольно идешь на трудный экзамен в жизни».

Этот экзамен не первый у нашей молодежи. Направление ударных строительных отрядов на крупнейшие стройки страны стало традицией.

Г. БОЧАРОВ.

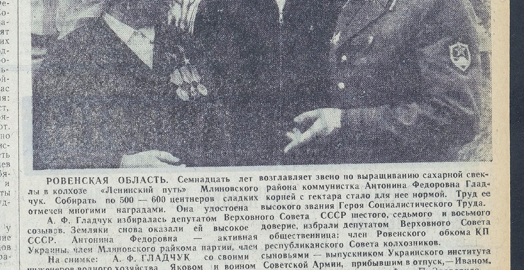

РОВЕНСКАЯ ОБЛАСТЬ. Семнадцать лет возглавляет звено по выращиванию сахарной свеклы в колхозе «Ленинский путь» Млиновского района комсомолец Антонина Федоровна Гладчук. Собирать по 500—600 центнеров сладких корней с гектара стало для нее нормой. Труд ее отмечен многими наградами. Она удостоена высокого звания Героя Социалистического Труда.

А. Ф. Гладчук избиралась депутатом Верховного Совета СССР шестого, седьмого и восьмого созывов. Земляки снова оказали ей высокое доверие, избрали депутатом Верховного Совета УССР. Антонина Федоровна — активная общественница: член Ровенского обкома КП Украины, член Млиновского райкома партии, член республиканского Совета колхозников. На снимке: А. Ф. ГЛАДЧУК со своими помощниками — выпускником Украинского института инженеров водного хозяйства Яковом и воином Советской Армии, прибывшим в отпуск, — Иваном.

Фото П. Здоровило.

Даже наиболее развитые капиталистические государства не избавлены от серьезных экономических потрясений. Последние годы были отмечены также серьезным кризисом валютно-финансовой системы капитализма. Постоянным явлением стал одновременный рост инфляции и безработицы.

(Из Отчетного доклада ЦК КПСС XXIV съезду Коммунистической партии).

НА ОБОЧИНЕ

«Стрит пипль» (уличные бродяги) — это детали экономического спада. Они стали в Соединенных Штатах новым изобретением, вроде «Форда», не может им ничем помочь. И они влачат жалкое существование на обочинах дорог.

Многие люди путают этих «стрит пипль» с хиппи, ибо не все еще заметили, что хиппи стал их выщелк, как и их дружков: они либо объединились в сельскохозяйственные коммуны, либо подстригли волосы, купили себе пару носков и без шума проскользнули в разгоревшееся сословие, откуда и свое время вышли.

Колонии «уличных бродяг» возникли вдоль крупных магистралей. Выражение «стрит пипль» (в том смысле, в каком оно употребляется сейчас) появилось в конце 60-х годов в Беркли (Калифорния) для обозначения тех молодых людей, которые обитали букваль-

Дубинки, слезоточивые газы, зверские избиения — вот обычный ответ толстосумов на справедливые требования народа повысить заработную плату, улучшить условия труда, жизни.

Фотохроника ТАСС.

но на обочине. Телеграф-авеню. Ночь они проводили где попало: в парках, в подворотнях, на полу чьей-либо комнаты или — в случае неожиданной удачи — в какой-нибудь ночлежке.

«Стрит пипль» так же отчуждены от общества, как — в свое время — хиппи, но по совсем иным причинам. Отчужденность хиппи, преимущественно выходцев из буржуазных семей, носила, так сказать, мировоззренческий характер. Они не признавали рынок труда как раз в то время, когда экономика переживала бум, каялось, приняв в буржуазное сословие, откуда и свое время вышли.

Колонии «уличных бродяг» возникли вдоль крупных магистралей. Выражение «стрит пипль» (в том смысле, в каком оно употребляется сейчас) появилось в конце 60-х годов в Беркли (Калифорния) для обозначения тех молодых людей, которые обитали букваль-

ные и белые, причем они едва ли могут представлять какую-либо ценность на рынке труда. Их отчуждение по сравнению с ними новичка в своей бедности. В действительности же мы видим растили поколение молодых людей, для которых нет работы на этом рынке. Рынок труда не в состоянии их поглотить.

Исследования Миллера показали, что более миллиона американцев моложе 25 лет, появившихся в своей родной стране, все время находятся в пути. К этому нужно добавить несколько сот тысяч, бродяжничающих по дорогам Европы и Азии. Большинство из них призваны помогать «уличным бродягам», остается до сих пор без этого. Попечительские организации в каждом городе наводнены молодыми «транзитниками», которые выходят в поисках пищи, крова, медицинской помощи и прежде всего — работы. Однако создание этих организаций урезаны и возможности ограничены.

Состояние здоровья «уличных бродяг» — хронически удовлетворительное, и открытая в 1969 году в Беркли бесплатная клиника бьется из-за того, чтобы обеспечить им медицинскую, психологическую, травматологическую и зубоврачебную помощь. Клиника эта расположена в подвале одной из церквей: ее сотрудники — подлинные герои, проявившие соответствующую подготовку и пользующиеся поддержкой местных врачей, которые помогают им на общественных началах после своего рабочего дня.

С. МАКЛАУД.

НЕСБЫТОЧНЫЕ НАДЕЖДЫ

ФРАНЦУЗ. 38 лет. Рост метр 77 сантиметров. Холост. Здоровье отличное. Высокая квалификация. Бакалавр. Знает четыре языка. Свободно владеет английским. Двенадцать лет стажа в области сбыта продукции, заведовал отделом рекламы. Автор книги, переведенной на восемь языков. Имеет две дочери от первого брака, которые живут с матерью. Кто этот человек? Безработный, который уже два года и пять месяцев в безработных, как еще 600.000 человек в современной Франции.

Как известно, лучшие несчастья всегда разыгрываются банальным. И вовсе не для того, чтобы вызвать жалость — что может быть бесполезнее! — я хочу поведать свою повесть безработного.

Пусть те, кто рассеянным взглядом пробежит эти строки, знают, что их ожидает. И что права на труд, гарантированного в конституции, не существует.

Колесо неудач давит всех и вся подряд. Ни в каком обществе в ад происходило на протяжении двадцати девяти месяцев — с точностью часового механизма.

Я потерял работу. Я потерял квартиру. Я потерял любимую женщину. Я потерял друзей. Я потерял даже время, так как в общественном плане перестал существовать. Одним словом, у меня отняли все, что мне было дано.

Тот, кто хочет утопить себя в сострадании, обвиняет ее в бешенстве. Предпринимать увольняющий меня, не потрудился сделать даже этого.

«Я решил с вами расстаться», — заявил он мне, упоенный своей феодальной властью. Я узнал, что за два года он принял такое же решение относительно четырнадцати из тридцати человек, работающих в его агентстве. Он увольняя всегда поодиночке, чтобы избежать сложности. Предпринимателю! Кто помешает ему черпать для года выгнать новичка, который к тому времени станет ветераном!

И тут я совершил ошибку. Так как господин директор намеревался урезать прирашающиеся мне выходное пособие, я заявил, что подам на него в суд. А ведь тем поступать не принято. Увольнение предпочитают испить всю чашу до дна и лишаются законных денег.

К сожалению, общество не оценило моей решимости призвать к суду директора. Я был неправ в своей правоте. Впоследствии я узнал из уст сотрудника моего ученика, собирающегося взять меня на работу, что мой бывший хозяин не давал мне рекомендаций, как выжатый лимон, не дремлет.

Ни за что на свете она не простит вам, если вы восстанете против ее могущества. Горе тому, кто хоть однажды осмелится сказать этим людям самое привычное слово во французском языке: «нет!».

Любопытное экономическое явление: чем ты богаче, тем легче тебе увеличить твое состояние; чем дольше ты безработный, тем глубже увязаешь в безработице.

Я ВСЕ испробовал, чтобы «выкарабкаться». Я скрывал, что я безработный. То сразу же раскрывал карты. И тогда приветливые лица мужчин, а иногда и столь кокетливые для заведующих отделами кадров, исчезали. Я чувствовал, что становлюсь подозрительным. Уволенный!

Тот факт, что задерживаюсь работе, которая якобы меня «обеспечивала». Дело дошло до того, что я составил мысленный список, в котором никакие дипломы не фигурировали. Но, как говорят, фокус не удался. Барьер в виде «последнего места работы» (зажимавший, по-моему, фамилии главы фирмы, принимая уходя, дату поступления увольнения) возвышался, как нож гильотины. А на рассказывать о своем прошлом — это почти равносильно признанию, что я бездельничал работу, прихватив с собой содержимое сейфа.

Если я говорю, что в мае 1971 года мой месячный доход составлял 4.230 франков, а сейчас мне устроила бы любая должность с окладом в 1.300 франков, то я отклонюсь еще более подозрительным. Сразу же возникает мысль: «Что он пытается утаить?»

Отвержений, безработный... Я ощущаю это на каждом шагу! Я, как я потерял квартиру, весьма показательно. Консьержка сказала, что я безработный. Потрясенная жертвим тайного порока у молодого человека, который слыл порядочным, она донесла об этом хозяйке, и та, опасаясь возможной неуплаты, отказала мне от квартиры.

Гонимый необходимостью, я прихожу в досаду ярость на улицу Реомюр, в киоску, где продается первый выпуск «Франс суар». Объявление о найме рабочей силы, которые публикует «Франс суар», касаются в основном лиц, занимающихся физическим трудом (как пишут люди, считающие, что они занимаются трудом интеллектуальным). Там собираются занятая публика: иммигранты и француженки, старики и молодежь, служащие и высококвалифицированные специалисты.

В глазах людей, стоящих вокруг меня на тротуаре, я читал то же, что они читали в моих: безраздельную власть психоза, столь характерного для состояния безработицы, и связанных с ней моральных и материальных последствий. Чувство одиночества, отверженность, нервная депрессия... Некоторые еще пытались выкарабкаться, другие сдались окончательно.

Пьер ЛЕЛЬЕТТ.

К 30-летию ПНР

Шахта имени Ленина

«Дата увековечивания 50-й годовщины Великой Октябрьской социалистической революции, вождем которой был Владимир Ильич Ленин, присваивается шахте, по просьбе ее коллектива, а также на основании статьи 7 параграфа 1 Декрета от 26.10.59 г. о государственных предприятиях (Свод законов от 1960 г. № 18, раздел II), наименование: каменноугольная шахта «Ленин».

Министр горнодобывающей и энергетической промышленности ПНР Ян МИРЕНГА.

Катовице, 27.1.1967 г.».

(Из Акта о присвоении имени Владимира Ильича Ленина каменноугольной шахте в Веселой).

После непродолжительной беседы, которая состоялась в партийном комитете, быстроходный лифт уносит нас на третий «этаж» шахты, расположенной на шестисотстишдесятиметровой глубине.

— Приехали, — произнес второй секретарь партийного комитета шахты товарищ Марек Лазука. — Перед вами царство «черного золота».

Мы шагаем по штольням узкоколейки огромного, хорошо освещенного тоннеля. От основной магистрали то вправо, то влево отходят ответвления.

— Здесь уже пласт выработан, — объясняет магистр инженер Броислав Колч. — А мы идем в действующий штрек.

По дороге члены ПОРП товарищи Марек Лазука и Броислав Колч рассказывали об истории шахты «Ленин».

Это одно из первых угольных предприятий, открытых в Польской Народной Республике после войны. В первые послевоенные годы, когда в стране восстанавливалось народное хозяйство, уголь был нужен как воздух.

Хозяева шахт в бурвуазной Польше меньше всего заботились о людях — шахтеры были одними из наиболее жестоко эксплуатируемых рабочих. Капиталисты не хотели тратиться на какую-либо механизацию. Горняки вручную рубили уголь, на себе вывозили тяжелые вагонетки из забоя.

— Все это кануло в Лету, — говорит магистр инженер Броислав Колч. — С первых дней основания шахты мы получили новейшее оборудование из Советского Союза. Шахтеры, как говорится, сдали в музей кирки и стали к пультам управления комбайнов, подземников, диспетчерских пунктов.

С внедрением полной механизации в шахте появились также новые профессии, как специалисты по точным приборам, электронной аппаратуре, инженеры-механики, экономисты.

Известно, что любая, даже самая новейшая техника не может принести максимум пользы лишь тогда, когда ею будут управлять умелые, грамотные люди. На шахте организована стройная система подготовки кадров — хорошие и дерзкие могут приобрести профессию непосредственно на предприятии, наиболее достойных направляют в высшие учебные заведения.

В этой связи уместно привести в пример Станислава Чмелевского. Он приехал на шахту из Жешувского воеводства. Юноша не боялся трудностей, всегда просился на самые сложные работы. Вскоре о Станиславе заговорили в шахте как об одном из лучших молодых рабочих. Здесь же шахте его прислали в Польскую объединенную рабочую партию. А когда члены ПОРП выбирали делегатов на свой VI съезд, фамилия Станислава была названа одной из первых.

Возвратившись со съезда, Станислав с еще большим упорством продолжал трудиться в забое. Сейчас он — студент высшего учебного заведения, стипендиат родного предприятия.

И таких тружеников в шахте много. Имена заслуженных шахтеров ПНР товарищей Клеменса Кубасяка, Болеслава Ставицкого, Павла Стальмаха, Алоиза Саламона и Теодора Фиги хорошо знают не только в воеводстве, но и в стране.

За разговором мы не заметили, как подошли к «стенке» — месту, где работает смена. Сквозь шум, грохот комбайна не слышно ни слова. Четко и слаженно работают машинисты, крепильщики, слесари, электрики. Все они трудятся в одном порыве, дополняя друг друга. Внезапно раздавшаяся пятиминутная остановка, беседа с бригадиром Яном Пануше, членом ПОРП, поддерживает тесный контакт.

Товарищ Рышард Стемпневский, например, вспомнил немало имен своих советских друзей, поделился впечатлениями о незабываемых встречах с ними.

О тесном сотрудничестве польских и советских шахтеров подробно рассказал секретарь воеводского правления Общества польско-советской дружбы энергичный и обаятельный Стефан Нарот.

— Каменноугольная шахта «Ленин», — говорит он, — является коллективным членом Общества польско-советской дружбы, каждый шахтер — индивидуальный «член» ОПСД. Два раза в год — в День шахтера и празднование «Барбурки» — советские и польские друзья встречаются в Донбассе и Катовице. Кроме того, организуются специальные выезды «Поезда дружбы», практикуются обмены делегациями, налажена переписка между шахтерами, членами их семей.

О крепкой советско-польской дружбе рассказывает почти каждый экспонат комнаты традиций, которую мы посетили, возвратившись из забоя. На самом видном месте — портрет В. И. Ленина, на стендах — фотографии, другие документы, посвященные жизни и деятельности Ильича. Здесь же, на специальном постаменте — знамя, подаренное шахте «Ленин» шахтерами Донбасса, помещены многочисленные подарки, вымпелы, грамоты, пришедшие из Советского Союза. А в книге почетных гостей — записи, записи, записи. Члены советских делегаций благодарят польских друзей за гостеприимство, радушие, желают новых успехов в социалистическом строительстве. Шахту в свое время посетили Юрий Гагарин среди экспонатов хранится ручка, которой он написал автограф на монументе, посвященном космосу), дважды Герой Советского Союза Алексей Елисеев, почетный гражданин Катовице, бывший командующий 59-й армией генерал-полковник И. Т. Коровников.

В следующих залах «комнаты традиций» отражено прошлое, настоящее, а также перспективы шахты «Ленин». В следующем году, например, планируется добывать 18 тысяч тонн угля в сутки, в 1980-м — 20 тысяч тонн. И планы эти реальные.

— Социалистическое соревнование, — говорит первый секретарь партийного комитета шахты товарищ Ян Каня, — важный стимул повышения производительности труда.

Подтверждение тому — фотографии шахтерских бригад, которые в течение нескольких последних месяцев улучшали рекорды шахты по добыче угля, проходке, бурению.

Среди лучших из лучших шахтеров есть и такие, кто в грозные годы войны с оружием в руках сражался против немецко-фашистских захватчиков. Это Станислав Ласота, Берлина — таков путь офицеров запаса Юзефа Шмигеля, Юзефа Чежинского и многих других фронтовиков. Юзеф Шмигель, например, через некоторое время едет в СССР в составе «Поезда дружбы». Ветеран намерен посетить места былых сражений.

...В дни особых торжеств трудящиеся шахты «Ленин» собираются возле своего Дворца культуры. На площади возвышается многометровая скульптура В. И. Ленина. Здесь проводятся митинги по случаю государственных праздников, церемонии посвящения юношей в шахтеры, школьников принимают в харцеры. Здесь же встречаются польские и советские шахтеры. Как отметил товарищ Анджей Ружа, награжденный знаком СССР «Шахтерская слава 1-го класса», эти встречи выливаются в яркую демонстрацию монолитного единства братьев по классу, братьев по труду.

Капитан В. ИЛЬИН.

На снимке: после смены.
Фото М. Ямрозого.

НОВЫЕ НОМЕРА ЖУРНАЛОВ

„Партийная жизнь" № 12

Вышедший в свет двенадцатый номер журнала «Партийная жизнь» открывается речью товарища Л. И. Брежнева на предвыборном собрании избирателей Бауманского избирательного округа Москвы 14 июня 1974 г. «Все для блага народа, во имя советского человека».

В широко представлен раздел «Организационно-партийная работа». В нем опубликованы материалы Г. Шпрыгина «Совершенствуем проверку исполнения», А. Шапирова «Забота об укреплении низовых партийных звеньев», В. Жаркова «Создавать творческую обстановку в коллективе» и другие.

Под рубрикой «Идеологическая работа» — материалы публикации: «Идеологическая работа — важная и ответственная сфера деятельности парторганизаций» (с пленума ЦК Компартии Украины) и К. Жако «Под знаком интернационализма».

На тему из жизни коммунистических и рабочих партий читатель найдет материал ЦК Компартии Эквадора Мильтона Хихона «За единство антиимпериалистических, демократических и патриотических сил».

В журнале опубликованы многие другие материалы: переписка с читателями, консультации, рецензии на книги, газеты, журналы, вести из местных партийных организаций и т. д.

„Блокнот агитатора" № 12

Многие материалы двенадцатого номера журнала «Блокнот агитатора» посвящены 50-летию со дня провозглашения комсомолу имени Владимира Ильича Ленина. Важной вехой в истории ВЛКСМ явился XVII съезд. Приветствие Центрального Комитета партии съезду ВЛКСМ, глубокая, вдохновляющая речь Генерального секретаря ЦК КПСС товарища Леонида Ильича Брежнева произвычили отечественную индустриализацию, наметили конкретной программой к действию.

Вопросы социалистического соревнования раскрываются в корреспонденции «Емкость секундной стрелки».

О том, какие направления работы целесообразно отразить в плане, рассказывается в статье «По личному плану».

Статью «Шеф флота и авиации» рекомендуется использовать при подготовке к политическим занятиям по теме «Армия и флот». Силы СССР в годы мирного социалистического строительства.

О культуре речи, ораторских навыков можно прочесть в заметке «Сила правдивого слова».

В номере читатель познакомится с выступающими в «Великий друг молодежи», статьей, посвященной Дню международного мира, и другими материалами.

ПУЛЬС ПЛАНЕТЫ

ФАКТЫ · СОБЫТИЯ · КОММЕНТАРИИ

ПЛОДОТВОРНОЕ СОТРУДНИЧЕСТВО

НЬЮ-ЙОРК, 2 июля. (ТАСС). Советская делегация высказалась за развитие и укрепление широкого международного сотрудничества в космосе. Выступая здесь в понедельник 17-й сессии Комитета ООН по использованию космического пространства в мирных целях, Постоянный представитель СССР в Комитете А. С. Пирадов заявил, что научно-техническое сотрудничество вообще и в области космических исследований в частности способствует созданию прочной базы мирного сосуществования государств с различным общественным строем на принципах взаимности, равенства и взаимной выгоды. Только путем общих усилий, указал он, можно добиться быстрейшего научно-технического прогресса и значит и улучшения жизни на земле. При этом ясно, что современные научные меропрятия государств могут осуществляться только в условиях благоприятного политического климата.

Тот факт, что жители многих стран получают информацию о проходящем сейчас в сфере Генерального секретаря ЦК КПСС Л. И. Брежнева с Президентом США Р. Никсоном с помощью средств космической связи, подчеркнул советский представитель, — свидетельствует, что космос сближает людей, проживающих в самых отдаленных уголках земного шара, и делает их очевидцами важнейших событий.

Советский Союз, продолжал А. С. Пирадов, осуществляет широкое и плодотворное сотрудничество в исследовании космоса с государствами социалистического содружества, Индией, Францией, Швецией и рядом других стран. Успешно реализуется подписанное в 1972 году во время встречи на высшем уровне соглашение между СССР и США о сотрудничестве в исследовании и использовании космического пространства в мирных целях. Очень активно, в деловой обстановке идет, в частности, подготовка к намеченному на лето 1975 года совместному космическому полету кораблей «Союз» и «Аполлон». Осуществление этого проекта явится важным шагом в развитии советских работ в космосе двух ведущих космических держав и откроет широкие перспективы для укрепления международного сотрудничества в целом.

Комитет по использованию космического пространства в мирных целях обсудит на нынешней сессии проект конвенции о регистрации космических объектов, вопросы исследования земли с помощью спутников, непосредственного телевизионного вещания и ряд других проблем. Сессия продлится до 12 июля.

УЛУЧШЕНИЙ НЕ ПРЕДВИДИТСЯ

БОНН, 2 июля. (ТАСС). На экономическом горизонте ФРГ не видно признаков скольконибудь существенного улучшения погоды в ближайшие месяцы. К такому выводу пришел Институт экономических исследований (ИФО) в Мюнхене, проанализировав конъюнктуру. По мнению института, «на низких темпов экономического роста в текущем году не оправдаются даже прогнозы экспертов о довольно скромном росте западногерманской экономики в размере 2,5 процента. Экономические трудности, переживаемые ФРГ, привели недавно министр продовольствия, сельского и лесного хозяйства ФРГ И. Эртль, сохранится в течение продолжительного времени.

Большую озабоченность финансовых кругов вызывает усиление инфляции. Не прекращается рост цен. Продовольственные, и промышленные товары уже подорожали на 7 процентов по сравнению с прошлым годом. Судя по всему, эта тенденция сохранится и в будущем. Особенно быстро растут оптовые цены. Согласно данным статистического управления ФРГ, они были в мае на 17 процентов выше, чем в том же месяце 1973 года. Это второй по уровню рост, темпы которого также увеличиваются. Повышение стоимости производства приводит к тому, что впоследствии новый рост розничных цен. Нынешний год является своего рода рекордным для дальнейшего увеличения стоимости жизни, заявил министр хозяйства ФРГ Г. Фридерикс.

Это является, по существу, признанием новых тягот, которые ожидают тех западногерманских трудящихся. Они в первую очередь расплачиваются за экономические трудности, перекладываемые предпринимателями на их плечи. Помимо роста цен продолжает расти и налоги. За первые пять месяцев этого года они увеличились на 6,6 процента. Львиную долю этого роста составляет налог на заработную плату, поступления от которого возросли за это время на 25 процентов. В результате спада производства в ряде отраслей в наст текущего года в стране насчитывалось более 450 тыс. безработных — вдвое больше, чем в соответствующем месяце прошлого года.

ПРОВОКАЦИИ ИЗРАИЛЬСКОЙ ВОЕННЩИНЫ

БЕЙРУТ, 2 июля. (ТАСС). Ни на один день израильская военщина не прекращает провокаций против Ливана, нагнетая напряженную обстановку на Ближнем Востоке.

Израильская артиллерия подвергла вчера массированному обстрелу южноливанские населенные пункты Рашайя Аль-Фуххар, Аль-Хрейбе, Ан-Наккура и Тель-Шаабе.

Одновременно израильские самолеты нарушили ливанское воздушное пространство и на протяжении всего дня совершали полеты над различными районами Ливана, в том числе над городами Сайда, Тир и Набатия.

Израильские военные катера вторглись в территориальные воды Ливана и приближались к побережью у городов Сайда и Тир.

Вблизи ливанской границы израильтяне продолжают концентрацию своих вооруженных сил.

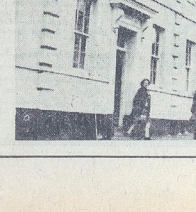

В одном из районов районов Лондона, на улице Керкенвилл Грин, находится библиотека-музей имени Карла Маркса. Это самое светлое здание чаще называют Домом Маркса.

Здесь располагалась первая в Великобритании типография английских социал-демократов и читал лекции Карл Маркс, здесь работал над изданием газеты «Искра» Владимир Ильич Ленин.

Дом Маркса по инициативе английских коммунистов в 30-х годах был превращен в библиотеку-музей.

Сейчас это традиционное место встреч прогрессивной английской общественности.

В библиотеке — большой выбор марксистской литературы, много книг о Советском Союзе и странах народной демократии.

На снимке: Дом Маркса на Керкенвилл Грин.
(Фото В. Созинова. (Фотохроника ТАСС).

„Важный этап на пути разрядки"

ОТТАВА, 2 июля. (ТАСС). Общественность Канады высоко оценивает усилия руководителей Советского государства, направленные на предотвращение угрозы новой мировой войны и создание наиболее благоприятных условий для сохранения и упрочения мира, заявил Генеральный секретарь Национальной партии Канады Тимоти Каштан.

В беседе с группой советских журналистов он подчеркнул, что важным историческим курс СССР стал определяющим фактором в создании новых условий на мировой арене, где конфронтация уступает место разрядке напряженности в отношениях между странами с различным общественным строем.

У. Каштан охарактеризовал переговоры Генерального секретаря ЦК КПСС Л. И. Брежнева с Президентом США Р. Никсоном как наглядное свидетельство коренных изменений в мире, происшедших благодаря мирной политике Советского Союза.

Новые советско-американские переговоры на высшем уровне — важный этап на пути дальнейшей разрядки международной напряженности и укрепления мира, сказал руководитель канадских коммунистов. Эти встречи опровергают аргументы тех, кто пытается проводить политику с позиции силы.

ПРИЗЫВ ВСМ

ХЕЛЬСИНКИ, 2 июля. (ТАСС). Всемирный Совет Мира направил главам государств и правительств всех стран послание с призывом поддержать мероприятия проводимой с 15 по 21 июля Международной недели, посвященной «Декларации об установлении нового международного экономического порядка» и «Программе действий». В послании ВСМ подчеркивается важность этих документов, принятых в начале мая специальной сессией Генеральной Ассамблеи ООН, и отмечается необходимость мобилизации мировой общественности на реализацию этих документов, направленных на укрепление суверенитета развивающихся государств.

Новый политический климат, разрядка напряженности и широкое признание принципов мирного сосуществования — все это создает благоприятные условия для установления нового экономического порядка в мире, говорится в послании.

ПЕРЕТРЯСКА В ВЕРХАХ ДИКТАТУРЫ

БУЭНОС-АЙРЕС, 2 июля. (ТАСС). По поступившим сюда сообщениям, все министерство иностранных дел Аргентины в Чили, сформированного хунтой после переворота в сентябре прошлого года, и префекты всех провинций подали в отставку. Генерал Бонильья сообщил журналистам, что одновременно подали «прошения» о корреспондентом газеты канцлер Шмидт наряду с вопросами двустороннних отношений ФРГ и Югославии коснулся и ряда ключевых моментов восточной политики ФРГ, а также общеевропейских проблем.

Канцлер развил и дополнил тезисы, положенные им в основу книги «Стратегия равновесия», написанную пять лет назад. «Никакая система безопасности, — подчеркнул Гельмут Шмидт, — не будет прочной, если она зиждется только на равновесии сил». Эффективная система безопасности обязательно должна основываться на равноправии участвующих в ней народов, на взаимном учете их законных интересов.

Гельмут Шмидт сделал особый упор на преемственности восточной политики Федеративной республики. «Перспективы восточной политики — в ее преемственности и непрерывности, — подчеркнул он. — Я понимаю восточную политику точно так же, как представляли ее себе Брандт и Шеель».

Отвечая на вопрос корреспондента «Политики», не считает ли он, что работа Совещания по безопасности и сотрудничеству в Европе несколько замедлилась, канцлер отметил, что решение сложных проблем, стоящих на повестке дня, как в Женеве, так и в венских переговорах о взаимном сокращении вооруженных сил и вооружений в Центральной Европе, требует немало времени. Канцлер в то же время согласился с тем, что работу этих форумов можно было бы ускорить. «Разумеется — добавил он, — обе великие державы (Советский Союз и США) оказывают большое влияние на переговоры в Женеве и Вене, и которым они принимают участие. На ходе этих переговоров должна благоприятствовать и встреча глав правительств руководителей этих держав — Генерального секретаря Брежнева и Президента Никсона».

В заключение канцлер высказался за проведение третьего этапа общеевропейского совещания на высшем уровне.

Другое интервью у канцлера Шмидта взял главный редактор западногерманского еженедельника «Штерн» Генри Нannen. В этой беседе с Шмидт дал оценку перспективам развития крупномасштабного экономического сотрудничества между ФРГ и Советским Союзом, и прежде всего в области энергетики. «Мы заинтересованы в дальнейшем расширении экономического обмена с Москвой... Мы хотим получать из Советского Союза энергетические сырье всех видов — природный газ, нефть, а возможно, и электроэнергию как продукт переработающего на месте сырья... Мы должны быть готовы предоставлять для этой цели кредиты...»

Новый канцлер ФРГ, как следует из его заявлений, не только исходит из необходимости обеспечить преемственность реалистической и перспективной восточной политики его предшественников, но и намерен вместе в ее свой собственный конструктивный вклад.

И. ПОРТУГАЛОВ.
Бонн.

ДВА ИНТЕРВЬЮ КАНЦЛЕРА ШМИДТА

Международные отношения наших дней характеризуются постоянно возрастающей ролью дипломатии на высшем уровне — личных встреч руководителей государств с различным социальным строем. В ходе этих встреч, как правило, удается находить взаимоприемлемые решения сложнейших вопросов, не поддавшихся до этого урегулированию через обычные каналы.

В своей речи на Всемирном конгрессе миролюбивых сил Генеральный секретарь ЦК КПСС Л. И. Брежнев говорил, что диалоги, происходящие между руководителями государств, позволяют определить наиболее сложные проблемы современного мира, и на практически делает для решения этой самой главной проблемы современности.

Не случайно поэтому вся западногерманская общественность возлагает большие надежды на переговоры между Генеральным секретарем ЦК КПСС Л. И. Брежневым и Президентом США Р. Никсоном. Закономерно и то глубокое удовлетворение, с которым в ФРГ было воспринято недавнее заявление канцлера Гельмута Шмидта о том, что он ее в этом году намерен прибыть с визитом в Советский Союз для переговоров на высшем уровне с Л. И. Брежневым.

В этой связи заслуживают внимания два интервью канцлера Шмидта, вызвавшие в стране широкий положительный резонанс. Гельмут Шмидт сформулировал свою внешнеполитическую концепцию, свой подход к ключевым проблемам международных отношений. Особый интерес представляют заявления канцлера, касающиеся восточной политики ФРГ, ее экономического партнерства с социалистическими странами, и прежде всего с Советским Союзом.

Первое интервью Г. Шмидт дал югославской газете «Политика» в связи с визитом Иосипа Броз Тито в ФРГ. В беседе с корреспондентом газеты канцлер Шмидт наряду с вопросами двустороннних отношений ФРГ и Югославии коснулся и ряда ключевых моментов восточной политики ФРГ, а также общеевропейских проблем.

Канцлер развил и дополнил тезисы, положенные им в основу книги «Стратегия равновесия», написанную пять лет назад. «Никакая система безопасности, — подчеркнул Гельмут Шмидт, — не будет прочной, если она зиждется только на равновесии сил». Эффективная система безопасности обязательно должна основываться на равноправии участвующих в ней народов, на взаимном учете их законных интересов.

Гельмут Шмидт сделал особый упор на преемственности восточной политики Федеративной республики. «Перспективы восточной политики — в ее преемственности и непрерывности, — подчеркнул он. — Я понимаю восточную политику точно так же, как представляли ее себе Брандт и Шеель».

Отвечая на вопрос корреспондента «Политики», не считает ли он, что работа Совещания по безопасности и сотрудничеству в Европе несколько замедлилась, канцлер отметил, что решение сложных проблем, стоящих на повестке дня, как в Женеве, так и в венских переговорах о взаимном сокращении вооруженных сил и вооружений в Центральной Европе, требует немало времени. Канцлер в то же время согласился с тем, что работу этих форумов можно было бы ускорить. «Разумеется — добавил он, — обе великие державы (Советский Союз и США) оказывают большое влияние на переговоры в Женеве и Вене, и которым они принимают участие. На ходе этих переговоров должна благоприятствовать и встреча глав правительств руководителей этих держав — Генерального секретаря Брежнева и Президента Никсона».

В заключение канцлер высказался за проведение третьего этапа общеевропейского совещания на высшем уровне.

Другое интервью у канцлера Шмидта взял главный редактор западногерманского еженедельника «Штерн» Генри Нannen. В этой беседе с Шмидт дал оценку перспективам развития крупномасштабного экономического сотрудничества между ФРГ и Советским Союзом, и прежде всего в области энергетики. «Мы заинтересованы в дальнейшем расширении экономического обмена с Москвой... Мы хотим получать из Советского Союза энергетические сырье всех видов — природный газ, нефть, а возможно, и электроэнергию как продукт переработающего на месте сырья... Мы должны быть готовы предоставлять для этой цели кредиты...»

Новый канцлер ФРГ, как следует из его заявлений, не только исходит из необходимости обеспечить преемственность реалистической и перспективной восточной политики его предшественников, но и намерен вместе в ее свой собственный конструктивный вклад.

И. ПОРТУГАЛОВ.
Бонн.

СПОРТ

Матчи чемпионата страны по футболу

Результаты матчей очередного тура чемпионата страны по футболу, которые состоялись 1 июля:

«Арарат» — «Черноморец» — 2:0.

«Спартак» — «Динамо» — 0:0.

«Динамо» (Тбилиси) — «Нистру» — 4:2.

«Шахтер» — «Зенит» — 2:2.

«Кайрат» — «Динамо» (Москва) — 1:2.

«Пахтакор» — «Торпедо» — 2:1.

«Карпаты» — «Динамо» (Киев) — 0:0.

По-прежнему впереди «Динамо» (Киев) и «Зенит», которые набрали по 17 очков.

(ТАСС).

Зам. ответственного редактора Б. Д. ПОПОВ.

СЛУШАЙТЕ «ВОЛГУ»

Среда, 3 июля

19.00 — С полей тактических учений. «Стремительность, душа марша». Репортаж. 19.15 — Для вас, молодые солдаты. «Почетная обязанность». Беседа подполковника Е. Солдовниково. 19.23 — Песни о службе. 19.33 — «Военное дело». Корреспонденция лейтенанта Е. Васитева. 19.40 — Играют эстрадные оркестры. 19.52 — На книжной полке. «Люки открыли в Берлине».

В ДОМЕ ОФИЦЕРОВ

3 июля

ГЛАВНОЕ ЗДАНИЕ. Актовый зал. Вечер научного кино. Начало в 18.00. **Кинозал.** Для детей: широкоэкранный художественный кинофильм «Железные цепочки». Начало в 16.00. Художественный кинофильм «4 страницы одной молодой жизни». Производство киностудии «Ленфильм». Начало в 19.00, 21.00.

ЗЕЛЕНЫЙ ТЕАТР. Художественный кинофильм «Хлеб и розы». Производство киностудии «Мосфильм». О судьбе организаторов первой в Сибири коммуны, о том, как в упорном труде, в борьбе с контрреволюцией росли и мужали люди. В ролях: П. Кадочников, Л. Касаткина, А. Завьялова, Э. Брегун, С. Калинин и другие. Начало в 21.00.

Адрес редакции: 002961, Почтовая почта 02961-Р. Типография газеты «Знамя победы».

Заказ № 152

Г270152.