За нашу Советскую Родину!

ЗНАМЯ ПОБЕДЫ

ЕЖЕДНЕВНАЯ ГАЗЕТА СЕВЕРНОЙ ГРУППЫ ВОЙСК

№ 174 (9782) | Воскресенье, 28 июля 1974 года | Год издания 36-й

СЕГОДНЯ—ДЕНЬ ВОЕННО-МОРСКОГО ФЛОТА СССР

ПРИКАЗ
Министра обороны СССР

28 июля 1974 г. № 165 г. Москва

Товарищи матросы и солдаты, старшины и сержанты!

Товарищи мичманы и прапорщики!

Товарищи офицеры, адмиралы и генералы!

Товарищи судостроители и судоремонтники!

Ветераны Военно-Морского Флота!

Юные моряки, курсанты морских школ ДОСААФ!

Сегодня наша страна и ее Вооруженные Силы празднуют День Военно-Морского Флота СССР.

Советский Военно-Морской Флот вписал много ярких и славных страниц в боевую летопись Вооруженных Сил. В годы гражданской и Великой Отечественной войн моряки продемонстрировали беззаветную преданность делу коммунизма, высокое воинское мастерство, стойкость и массовый героизм. Ныне вместе с другими видами Вооруженных Сил Военно-Морской Флот СССР надежно обеспечивает безопасность нашей Родины.

День Военно-Морского Флота в этом году отмечается в обстановке самоотверженной борьбы советского народа за претворение в жизнь исторических решений XXIV съезда партии, последующих пленумов ЦК КПСС. Итоги выборов в Верховный Совет СССР свидетельствуют о великой солидарности советских демократии, о дальнейшем укреплении идейного и социально-политического единства нашего общества.

Личный состав армии и флота единодушно поддерживает внутреннюю и внешнюю политику Коммунистической партии, проявляет чувство гордости за трудовые свершения советских людей, уверенно овладевающих высокими рубежами девятой пятилетки. Советские воины настойчиво повышают боевую готовность частей, кораблей и соединений.

Военные моряки встречают свой традиционный праздник напряженным трудом по овладению боевой техникой и оружием, они совершенствуют морскую выучку в океанских походах, образцово выполняют свой патриотический и интернациональный долг.

Приветствую и поздравляю вас с всенародным праздником — Днем Военно-Морского Флота СССР!

Желаю личному составу Военно-Морского Флота дальнейших успехов в повышении боевого мастерства, укреплении дисциплины и организованности, в выполнении сложных и ответственных задач по защите морских рубежей социалистической Отчизны, завоеваний социализма.

Работникам судостроительной промышленности желаю новых достижений в создании для Военно-Морского Флота современных кораблей, оснащенных первоклассной техникой.

Юным морякам, курсантам морских школ ДОСААФ желаю успехов в овладении флотскими специальностями и подготовке к воинской службе.

В ознаменование Дня Военно-Морского Флота СССР ПРИКАЗЫВАЮ:

Сегодня, 28 июля, в 21 час по местному времени произвести праздничный фейерверк в столице нашей Родины — городе-герое Москве, столицах союзных республик, в городах-героях Ленинграде, Волгограде, Севастополе, Одессе, Новороссийске, Керчи, в крепости-герое Бресте, на флотах и флотилиях.

За здравствует наша великая Родина — Союз Советских Социалистических Республик!

За здравствует советский народ и его славный Военно-Морской Флот!

Слава Коммунистической партии Советского Союза — вдохновителю и организатору всех наших побед!

Министр обороны СССР
Маршал Советского Союза А. ГРЕЧКО.

Дважды Краснознаменный Балтийский флот. С высоким патриотическим подъемом встречают свой праздник воины-балтийцы. На кораблях и в частях широко развернулось социалистическое соревнование за дальнейшее повышение боевой готовности, отличное знание и сбережение оружия и военной техники.

В дальних походах, в напряженной учебе мужают молодые моряки, перенимают опыт мастеров ратного дела, постигают «науку побеждать».

Среди призовников соревнования — экипаж Н-ского большого противолодочного корабля. Он с честью выполнил социалистические обязательства зимнего периода обучения, за боевую и политическую выучку отличную оценку.

На снимке: отличник Военно-Морского Флота СССР старшина второй статьи Николай СОЛОВЬЕВ. Еще год назад он стоял у штурвала речного судна, плавал по Волго-Балтийскому каналу имени Москвы. Сейчас он отлично управляет современным военным кораблем.

Фото О. Порохованикова. (Фотохроника ТАСС).

В СОВЕТЕ МИНИСТРОВ СССР

27 июля состоялось заседание Совета Министров СССР, образованного на первой сессии Верховного Совета СССР девятого созыва.

На заседании были обсуждены итоги выполнения плана развития народного хозяйства СССР за первое полугодие 1974 г.

В результате принятых партийными, советскими, профсоюзными и хозяйственными органами мер по выполнению решений декабрьского (1973 г.) Пленума ЦК КПСС и широкого развертывания социалистического соревнования за досрочное выполнение плана четвертого, определяющего года девятой пятилетки достигнуты дальнейшие успехи в развитии экономики страны и повышении благосостояния советского народа.

Полугодовой план перевыполнен по ряду важнейших показателей. Так, объем промышленного производства и поставок большинства видов промышленной продукции, грузооборот всех видов транспорта, закупки продуктов животноводства, по производительности труда в промышленности и на железнодорожном транспорте, прибыли и по ряду других важных показателей, как об этом недавно было сообщено ЦСУ СССР. Принятые коллективами предприятий социалистические обязательства на 1974 год по дополнительному производству промышленной продукции успешно выполняются.

В области сельского хозяйства в текущем году проведен комплекс мероприятий, направленных на получение высокого урожая сельскохозяйственных культур и на завершающий подъем производительных сил колхозно-совхозного производства.

За истекшее полугодие за счет государственных капитальных вложений и средств жилищно-кооперации введены в эксплуатацию дома общей жилой площадью 27,7 млн. кв. метров.

Вместе с тем, как отмечалось на заседании Совета Министров СССР, в выполнении народнохозяйственного плана за первое полугодие 1974 г. имели место недостатки. По отдельным министерствам и союзным республикам недовыполнен план поставки народному хозяйству ряда важных видов продукции. Министерства, ведомства СССР и Советы Министров союзных республик недостаточно еще занимают вопросами повышения качества выпускаемой продукции и обеспечения ее надежности и долговечности.

Совет Министров СССР обязал министров, руководителей ведомств СССР и Советы Министров союзных республик рассмотреть высказанные на заседании и содержащиеся в представленных материалах критические замечания и предложения, разработать и осуществить конкретные мероприятия по устранению имеющихся недостатков и обеспечить выполнение и перевыполнение народнохозяйственного плана на 1974 год.

При этом в соответствии с указаниями ЦК КПСС особое внимание должно быть обращено на выполнение плана ввода в действие производственных мощностей и основных фондов, более полное использование резервов мощностей, успешное проведение уборочных работ в текущем году, обеспечение сохранности зерна, закупку сельскохозяйственной продукции, засыпку семян, подготовку кормов для животноводства, а также на создание запасов топлива для работы в осенне-зимний период 1974—1975 года, на всемерное увеличение производства товаров народного потребления, пользующихся спросом у населения, на улучшение их качества и ассортимента, на ускорение технического прогресса в народном хозяйстве и всемерное повышение качества выпускаемой продукции.

В принятом Советом Министров СССР решении даны указания по ряду других вопросов, связанных с осуществлением народнохозяйственного плана на 1974, определяющий год девятой пятилетки, а также поставлены задачи по обеспечению выполнения заданий 1975 года и пятилетки в целом в соответствии с Директивами XXIV съезда КПСС.

На заседании выступил с речью Председатель Совета Министров СССР тов. А. Н. Косыгин.

(ТАСС).

ОКЕАНСКИЙ ЩИТ СТРАНЫ СОВЕТОВ

Начальник Главного штаба Военно-Морского Флота адмирал флота Н. Сергеев

28 июля наш народ торжественно празднует День Военно-Морского Флота. Советские люди в этот день чествуют мужественных защитников морских рубежей Советской Отчизны и тех, кто создает грозную боевую технику и новое оружие, способствует росту могущества флота.

В памяти народной никогда не изгладятся героизм военных моряков броненосца «Потемкин» и крейсера «Аврора», ставших символом революционной стойкости и беспримерного мужества в борьбе за свободу. Легендарный выстрел «Авроры» возвестил всему миру о начале новой эры в истории человечества — эры социализма.

В годы гражданской войны и иностранной интервенции военные моряки были в первых рядах защитников рабоче-крестьянского государства. Они проявили высокое мужество и преданность революционному долгу.

К началу Великой Отечественной войны наш флот вырос в серьезную боевую силу, способную достойно защитить рубежи Родины. Военные моряки мужественно сражались с гитлеровскими захватчиками. Они отличились в героической обороне Одессы, Севастополя, Ленинграда, Сталинграда, в Курской битве, в боях за Керчь и Новороссийск, стойко обороняли советское Заполярье и перевалы Кавказа. В ходе войны было выслежено 140 различных вражеских судов, в то время как враг, по существу, не сумел выследить ни одного десанта наших войск. Достойными боевыми делами прославились корабли Днепровской и Дунайской флотилий.

Советские военные моряки активно участвовали в освободительной борьбе народов Польши, Румынии, Болгарии, Венгрии, Чехословакии, Югославии, Австрии, Дании, Норвегии, Германии от гитлеровской тирании, а также народов Кореи и Китая от японских захватчиков.

За годы войны советский Военно-Морской Флот потопил 2,500 вражеских кораблей и судов. За мужество и стойкость военных моряков, проявленные в годы войны, все наши флоты были награждены орденом Красного Знамени, а Балтийский флот стал дважды Краснознаменным.

В послевоенный период наш флот неузнаваемо изменился. Он стал ракетно-ядерным, подводно-азиационным, океанским. Бурное развитие советской экономики, науки и техники, появление новых отраслей промышленности позволили создать ядерное и ракетное оружие, привели к коренным изменениям во всех средствах вооруженной борьбы армии и флота.

Оснащение и вооружение новых кораблей позволяет им продолжительное время находиться в удаленных районах Мирового океана и достойно решать стоящие перед ними ответственные задачи. Длительное плавание теперь стало обычным явлением для наших моряков. В День Военно-Морского Флота десятки кораблей бороздят океанские просторы.

Уже не первый год показывает отличную выучку в состязаниях на первенство Военно-Морского Флота по тактической и огневой подготовке ракетный крейсер Краснознаменного Черноморского флота «Грозовой». Он занял уже в который раз, первое место в ВМФ в состязаниях по ракетным стрельбам.

Большим успехов добились также экипажи крейсеров «Адмирал Сенявин», «Адмирал Ушаков», больших противолодочных кораблей «Адмирал Исаков», «Опытный» и других. Они успешно выполнили ответственные задачи в длительных плаваниях в различных меридианах планеты.

На флоте широко развернулось социалистическое соревнование по почину гвардейцев-ракетчиков Смоленского полка ПВО. Первым в ВМФ это патриотическое движение поддержал экипаж ракетного крейсера «Гроза». Чувствуя поддержку, приобрели личный состав кораблей и частей ВМФ успешно выполнить высокие обязательства по глубокому освоению сложной боевой техники и оружия, увеличить число классных специалистов и отличников боевой и политической подготовки. На флотах это начинание поддержали экипажи атомной подводной лодки «Ленинский комсомол», крейсера «Адмирал Сенявин», большого противолодочного корабля «Бодрый». Личный состав кораблей и частей настойчиво борется за выполнение принятых обязательств.

В этом году удостоились чести быть награжденными переходящими Красными знаменами ЦК ВЛКСМ крейсер «Грозный», подводная лодка, где секретарем комсомольской бюро мичман И. Юдинских, авиационная часть, где секретарем комсомольского бюро старший лейтенант Е. Юмашев. Весьма значительны успехи этих коллективов. Так, на подводной лодке все комсомольцы корабли являются классными специалистами, 80 процентов из них — отличники боевой и политической подготовки, 95 процентов — спортсмены-разрядники и значисты Всейно-спортивного комплекса. В экипаже 24 матроса военного дела, 11 из них — комсомольцы.

Наш флот, плавая в просторах Мирового океана, достойно выполняет важную интернациональную миссию. Советские корабли совершают официальные и деловые заходы в иностранные порты. Ежегодно уже в который раз, первое место в ВМФ в состязаниях по ракетным стрельбам.

Большим успехов добились также экипажи крейсеров «Адмирал Сенявин», «Адмирал Ушаков», больших противолодочных кораблей «Адмирал Исаков», «Опытный» и других. Они успешно выполнили ответственные задачи в длительных плаваниях в различных меридианах планеты.

На флоте широко развернулось социалистическое соревнование по почину гвардейцев-ракетчиков Смоленского полка ПВО. Первым в ВМФ это патриотическое движение поддержал экипаж ракетного крейсера «Гроза». Чувствуя поддержку, приобрели личный состав кораблей и частей ВМФ успешно выполнить высокие обязательства по глубокому освоению сложной боевой техники и оружия, увеличить число классных специалистов и отличников боевой и политической подготовки. На флотах это начинание поддержали экипажи атомной подводной лодки «Ленинский комсомол», крейсера «Адмирал Сенявин», большого противолодочного корабля «Бодрый». Личный состав кораблей и частей настойчиво борется за выполнение принятых обязательств.

В этом году удостоились чести быть награжденными переходящими Красными знаменами ЦК ВЛКСМ крейсер «Грозный», подводная лодка, где секретарем комсомольского

СБЫВШАЯСЯ МЕЧТА

ПРАПОРЩИК—ЗНАЧИТ ЗНАМЕНОСЕЦ

Около бюста В. И. Ленина остановился плотный, небольшого роста прапорщик. Он внимательно всматривался в дорогие черты Ильича. Так он стоял несколько минут, пока его не окликнул идущий его мной капитан И. Дьяченко.

— О чем задумался, Георгий Николаевич? — спросил капитан.

Прапорщик обернулся и, словно испугавшись, быстро о чем-то заговорил.

Капитан и прапорщик сели на скамейку. Иван Иванович Дьяченко познакомил меня с прапорщиком. Тот протянул крепкую большую руку, назвал себя:

— Прапорщик Хадури.

Иван Дьяченко повторил:

— Хадури Георгий Николаевич — лучший прапорщик нашей части, всеми уважаемый человек. Недавно стал кандидатом в члены КПСС. Я ему рекомендацию дал. Думаю, не ошибся.

Мне показалось, что Георгий Николаевич немного смутился. Но на лице тотчас засияла добрая улыбка.

— Постараюсь оправдать ваше доверие, Иван Иванович.

Диалог между капитаном и прапорщиком был деловым и продолжался несколько минут. Коммунист Дьяченко интересовался различными хозяйственными вопросами, спрашивал у прапорщика, в чем ему нужно помочь. Затем офицер ушел. Мы остались вдвоем.

Много поведал прапорщик Хадури во время беседы. О себе, и о людях. О подчиненных Георгий Николаевич говорил с уважением.

— Хорошим помощником у меня много. Взять, к примеру, командира отделения сержанта Сергея Назарука. Моя правая рука. Что ему поручи, все сделает на совесть. В наряде не подведет, во внутренний наряд заступит — всюду будет полный порядок.

Много добрых слов сказал прапорщик о ефрейторе Валерии Бабенко и других. Каждый солдат у него по-своему хорош.

— Коллектив у нас многонациональный, — подчеркнул прапорщик, — и живем мы дружно. У людей свои национальности, наклонности, таланты. Если все это продумано использовать при воспитании воинов, коллектив будет жить интересно.

Георгий Николаевич, правда, посетовал и на трудности воспитания солдат. Срочную службу он считает одной из важнейших внутренних войсках имеет потому назад. Здесь же встретился с другой специальной. Работать пришлось с людьми, которые имеют дело с техникой, вооружением. Другой бы, возможно, спасовал. Он же знает: поет инструктор-парашютист — все трудности воспринимал как должное. Вначале досконально изучил все вопросы, которые решает подразделение.

— Трудностей, конечно, хватало. Но я ведь был не одинок. Командиры, старшины, товарищи, коммунисты помогли мне расширить кругозор...

Кстати, о кругозоре. Он у прапорщика Хадури широкий. Это, может быть, своего рода природный дар. Человек он общительный, любознательный, трудолюбивый и беспокойный. Никогда не удовлетворяется достигнутым результатом. Хорошо знает технику, умеет обойтись с людьми. И есть в его натуре особенность жилка. Не случайно же, когда встал вопрос кого назначить командиром хозяйственного взвода,—командование части остановило на прапорщике Хадури. И не ошиблось. Георгий Николаевич без остатка отдает себя службе.

Во время беседы зашел разговор об искусстве, в частности — о скульптуре. Прапорщик Хадури оживился. Карие глаза его вспыхнули искрами.

— Это же моя первая специальность, — сказал он вдруг и запнулся. — Я еще подростком познакомился с художественным литьем на заводе в Рустави. А потом продолжал на нем много лет...

В начале 1942 года Георгию исполнилось 8 лет. Однажды от отца с фронта пришло письмо-треугольник. Мать, Елена Петровна, уехала около себя сына и стала читать письмо вслух. «Пока отступаем, но бьем фашистов. Наверное, знаете, что под Москвой наши войска разбили хваленую немецкую армию, гонят ее на запад. Скоро и мы также начнем громить гитлеровцев...».

Это было последнее письмо от Николая Георгиевича. Олену над Хадури-младшим взял дядя — брат отца — Александр Георгиевич Хадури, работавший мастером-скульптором на том же художественного литья. Однажды, когда Георгий закончил 4 классов, он пристался племянника в цех и познакомил со своей работой. В это время рабочие выполняли заказы по отливке бюстов революционеров. Зачарованными глазами смотрел мальчик, как золотистый порошок металл превращается в бронзовые фигуры знаменитых людей, посвятивших всю свою жизнь делу революции. И решил: «Стану мастером художественного литья».

От своего решения Георгий не отступил. Вскоре он стал подручным старого мастера — дяди Александра Хадури, обучался нелегкой огненной профессии. Однажды Александр Георгиевич сообщил товарищам по работе о том, что получен очень почетный заказ — отливка большого скульптурного памятника В. И. Ленину. Рабочие восприняли это сообщение с огромным воодушевлением. Больше других, конечно, радовался Георгий. Ему впервые предстояло участвовать в столь ответственной работе.

...Заказ мастера из Рустави выполнили досрочно. Памятник В. И. Ленину был представлен на конкурс в Москве и получил высокую оценку жюри.

Много лет не расставался Георгий Хадури с любимой работой. Но однажды произошел нелепый случай — из ковша выплеснулся расплавленный металл и попал на лицо Георгию. Он получил сильный ожог. К счастью, глаза не были повреждены. Но при больших температурах больше работать не мог. Пришлось уволиться с завода и освоить новую профессию — шофера.

Георгий Николаевич не пал духом. При ДОСААФ изучил материальную часть, получил удостоверение на право управления автомобилем.

Однажды его пригласили в горвоенкомат, сказали, что требуются специалисты для работы за рубежом родной страны. Военком разъяснил, что в Вооруженных Силах введен институт прапорщиков. Если он пожелает, то может таковым стать.

— Пойду в солдатский строй. Я ведь с раннего детства остаться на службе, да как-то не получилось.

Так вот и стал Георгий Николаевич Хадури военным человеком, о котором с похвалой отзываются командиры. Я познакомился у прапорщика с дальнейшими его планами. Он на мгновение задумался, затем, улыбаясь, ответил:

— Все решено и обдумано: солдатский строй — навсегда.

Подполковник Н. СТЕПАНОВ.

СЕГОДНЯ — ДЕНЬ ВОЕННО-МОРСКОГО ФЛОТА СССР

Зорко охраняют северные морские рубежи нашей Родины моряки-пограничники подразделения, где командиром капитан третьего ранга Р. Попов. Более восьмидесяти процентов личного состава подразделения — классные специалисты.

На снимке: занимаются радиотелеграфисты подразделения (слева направо) старшина второй статьи Иван МЕЛЬНИК, старший матрос Аркадий КРЕПЫШЕВ, старшина первой статьи Юрий ТРУБИН.

Фото С. Гусского. (Фотохроника ТАСС).

Военкоры сообщают

В парковый день

Поздним вечером мы возвратились с учений. На следующий день пришли в парк, приступили к обслуживанию техники. Добросовестно выполнили свои обязанности рядовые Нурмахмедов, Акопян, Коколов, ефрейтора Хамков, Садиков и другие. Они первыми доложили о проделанной работе. Их старательность отметил командир.

Рядовой М. ХУСЕЙНОВ.

На первом месте

Каждый раз, когда заходит разговор о лучших специалистах технико-эксплуатационной части, передовиках социалистического соревнования, начальник части обязательно в числе лучших называет прапорщика Пруса. Этот скромный и добросовестный специалист пользуется большим авторитетом у уважением у сослуживцев. Его часто можно увидеть за учебниками по конструкции самолета, отдельных узлов и агрегатов, за изучением тех или иных систем и приборов. Это позволило ему стать высокоопытным специалистом, грамотно эксплуатировать сложную авиационную технику, добиваться хороших показателей в боевой и политической подготовке. Вот уже несколько месяцев подряд он держит первое место в соревновании между прапорщиками.

Старший лейтенант Н. НИКОЛАЕВ.

Настойчиво, целеустремленно

Успешно выполняет свои индивидуальные обязательства гвардии рядовой Бондаренко. Он настойчиво совершенствует навыки в обслуживании авиационной техники, целеустремленно и глубоко изучает теорию, постоянно ищет сокращение сроков выполнения отдельных операций, борется за высокое качество регламентных работ на самолете. Командир не раз ставил его в пример воинам подразделения.

Старший лейтенант Н. БОНДАРЕНКО.

РОЗЫ... В ОКЕАНЕ

Водный простор напоминает разлив бело-студенистой массы. Мерно вздымая и опуская ее, могучие глубинные силы сумают и расширяют колыхание.

— Смотрите внимательно,— торопливо предупреждает штурман и подает бинокль.— Цветы... Вон там, чуть левее.

Туманная пелена в окулярах как бы размывается. Приближенными глазами забортным всплеском. Ведут прибор влево — и верно: подобные вазы пенопластовый кружок с багрово-красным букетом роз в центре! Цветы, удивительно, откуда появились, ответа нет. Вокруг на добрую сотню миль ни души, ни суденышка, ни самолета. Одни лишь альбатросы, которые доводилось видеть в океане.

Через пару минут на главном командном пункте прикладывают руку к бескозырке те самые, похожие друг на друга, матросы, что следили за венком у левого борта. Узнаю: близнецы Стрмулины, командиры отличившихся расчетов. Герои дня.

— Поздравляю, — говорит командир, — действовали как подобает, уверенно, мастерски. Сейчас же отправляйтесь к мичману Шармкову. Пусть даст-те: пусть сфотографируют обоих при развернутом Военно-Морском флаге. Снимок, как положено, заверим печатью и вместе с благодарственным письмом перешлем или вертолетом отправим домой, к матери.

Так она, товарищ командир, еще не базе. Возвратиться из части не успела...

— Вполне возможно. Все же для верности пошлем на квартиру. Итак, действуйте.

— Есть действовать, — дружно подхватывают матросы.

Они устремляются вниз по трапу, а штурман вполголоса говорит:

— Как раз перед выходом корабля в море к противолодочникам прибыла делегация шефов. В ее составе оказались и Стрмулина Варвара Петровна...

— Мать?

— Вот именно. Участница Великой Отечественной, да-же причастная к флоту. На встречу с ней сотни моряков пришли. С разных кораблей...

— Извините. Это было в клубе гавани?

— В клубе...

— В день выхода?

— За час до выхода.

— Все ясно. И я с запозднул туда по пути на корабль. Наблюдал незабываемое.

Заполнившие огромный зал завороженно глядят на сцену. В президиуме рядом с начальником матросского клуба сидела пожилая женщина. Она была в парадной флотской тужурке при погонах капитана медицинской службы. Под черными дугами бровей выделялись проложенные временем морщины, а из-под легкого шарфа выбивались ее седые волосы. В розовом свечении неона на тужурке женщины искрились золото и эмаль. То были награды Родины — орден Красного Знамени и медаль «За отвагу».

Матросы один за другим поднимались на сцену и проходили к трибуне. Они говорили о доблести воинов старших поколений.

Женщина слушала сосредоточенно, не меняя позы, даже не пошевелнувшись, она приветливо всматривалась в матросские лица, будто проверяла: все ли видят ее сквозь время и дальние рубежи, свою защиту, именуемую воинской славой?

Должно быть, она не разочаровалась ни в ком. Когда женщина-медик встала из-за стола, на одухотворенном лице серебрились слезы.

Зал замер. Тихо-тихо захлопал в ладоши и осекся — оказался в одиночестве. Вновь воцарилась та же всеобщая тишина, в которой становятся звучными и дыхание, и стук сердец.

— Дети мои, — услышали все и дружно подались вперед. — Встреча с вами, как встреча со своим прошлым. Такой же юной, как и вы, я прибыла когда-то на флот, и с тех пор пошла в бой. Я рано обрушится все ваши мечты. Верю вы будете достойными своего призвания. Верю и горжусь вами.

Она прошла к самому краю сцены и еще раз повторила: «Верю», и всем было ясно, почему женщина-мать, спустя десятилетия, надела флотскую парадную форму, хранящуюся как реликвия грозовой юности.

Когда мощные динамики огласили зал внезапным сигналом тревоги, прозвучавшим всего несколько секунд и на столько же бурлящих потоков разлилась всколыхнувшаяся матросская масса.

Женщина осталась на сцене, по-прежнему строгая и непоколебимая. Лишь на минуту она опустилась на стул и закрыла глаза. Когда же подбежал к ней два матроса-близнеца, женщина встала и торопливо поцеловала каждого.

Еще мгновение — и все ринулись к выходу. Им, как и другим, устремленным к боевым постам, слышалось материнское напутствие.

Капитан 2 ранга М. АНДРЕЕВ.

Благодаря тренировкам

На очередном занятии по оружию массового поражения и защите от него личный состав нашего подразделения отрабатывал нормативы по надеванию индивидуальных средств противохимической защиты. Высоким мастерством блеснули старослужащие воины рядовые В. Прокофьев и В. Остапенко. Продолжали сослуживцев и молодые солдаты рядовые А. Кажаев, В. Железняков и С. Колокольцев. Благодаря упорным тренировкам воинам удалось в нормативы и впервые удостоились хороших оценок.

Сержант В. КОРБУ.

Служат примером

Стремление к повышению уровня своих знаний и практических навыков в работе на сверхсрочной службе помогают младшему сержанту А. Черемных и рядовому В. Сыркашеву добиваться железнодорожных отличных результатов в боевой учебе.

Рядовой Н. ЗАПНУЛИН.

К НАМЕЧЕННОЙ ЦЕЛИ

Наше подразделение обязалось к концу учебного года стать отличным. Итоги занятий показывают, что воины не бросают слов на ветер. Изо дня в день работают своевременно солдат, повышаются их знания и практические навыки. И в этом немалая заслуга младших командиров. Они отдают все свои силы и умение тому, чтобы подготовить надежных защитников любимой Отчизны.

Лучшим у нас по праву признается отделение сержанта Пруссова. И все потому, что Прусов требовательный командир, хороший методист. К поручению делу он относится с душой, серьезно. К занятиям готовится всесторонне, постоянно заботится об их материальном обеспечении. Не было случая, чтобы в отделении занятия прошли неэффективно, без пользы для обучаемых. Солдаты всякий раз познают много нового, приобретают необходимые навыки, овладевают в совершенном бою навыки, физическую закалку.

Сержант Прусов должное внимание уделяет также индивидуальной работе с людьми. Это помогает ему более целенаправленно обучать и воспитывать каждого солдата, добиваться хорошей слаженности отделения.

Одно время рядовые Куприло и Фомин отставали в учебе. Свои неудачи на занятиях и тренировках они воспринимали как личную беспособность освоить материал. Не одну беседу провел с Куприло и Фоминым сержант Прусов, пока они не убедились, что солдатская наука надо мало кому дается легко. С тех пор оба стали проявлять усердие и настойчивость в учебе, а дело у них сдвинулось с мертвой точки.

Сегодня рядовые Куприло и Фомин с гордостью вспоминают свои промахи в ратном труде и советуют молодым солдатам преждевременно не расписываться в слабости.

— Не получается? — подошел однажды Фомин к новичку после неудачной попытки того выполнить упражнение на перекладине.

— Не получается и, вероятно, не получится, — расстроенно ответил молодой солдат.

— Значит, у тебя нет желания и стремления научиться работать на перекладине. А ты не отходи от нее до тех пор, пока не одолеешь. Хотя бы один элемент упражнения. Затем берись за второй. И, поверь мне, получится. Я тоже поначалу думал, что не под силу мне кое-какие предметы. Но сержант Прусов убедил меня в обратном.

Фомин показал новичку все упражнение. Затем стал помогать ему отрабатывать его по элементам. И молодой воин заторопился. Прошло не так уж много времени. Сергей теперь за себя уверенно. Хорошо подготовились к смотру караульной службы и помогали старшине товарищи: рядовые Н. Белицкий, В. Петрапов и другие. Они — отличники боевой и политической подготовки, имеют богатый опыт несения службы на постах.

Рядовой А. ВИКУЛЬЦЕВ.

Успешно занимается в летнем периоде обучения комсомолец Михаил Борисов. Учебное подразделение он окончил специалистом 1-го класса. Сейчас механик-водитель БТР упорно совершенствует свое боевое мастерство. Он постоянно углубляет свои технические знания, закрепляет практические навыки вождения боевой машины, ее обслуживания и эксплуатации. Это позволяет ему уверенно, точно и в срок выполнять все задачи, которые ставит перед ним командир.

На снимке: гвардии рядовой М. БОРИСОВ за обслуживанием боевой техники.

Фото О. Кривопалова.

И ПРИШЛА УВЕРЕННОСТЬ

Надолго запомнил рядовой Сергей Ельцов ту ночь, когда впервые стоял на посту. Каждый шорох казался часовому подозрительным. Все тех пор прошло не так уж много времени. Сергей теперь на посту чувствует себя уверенно. Хорошо подготовиться к несению караульной службы ему помогали старшие товарищи: рядовые Н. Белицкий, В. Петрапов и другие. Они — отличники боевой и политической подготовки, имеют богатый опыт несения служ-бы на постах.

Рядовой С. РУЧКО.

КРЫЛЬЯ ПОБЕДЫ

2. ФОРМУЛА СЛЕТАННОСТИ

В период подготовки к летно-тактическим учениям эскадрилий командиры эскадрилий нашего полка в первую очередь позаботились о слетанности пар, звеньев. Они хорошо понимали, что умение летчиков взаимодействовать в полете является одним из важных показателей уровня боевой готовности любого авиационного подразделения. Поэтому постарались правильно подобрать состав пар, звеньев.

К началу учений процесс слетанности в наших эскадрильях в основном был закончен. В совместных полетах, на теоретических занятиях, предварительной подготовке офицеры узнали сильные и слабые стороны каждого, научились понимать командиров с полуслова на земле и в воздухе. Между авиаторами окрепла подлинная воинская дружба, которая помогала офицерам успешно решать стоящие перед ними задачи. В этом успехе немалая заслуга командиров звеньев, эскадрилий — непосредственных воспитателей подчиненных. Они сумели так организовать учебу авиаторов, чтобы постоянно оказывать влияние на все стороны жизни, учили летчиков взаимодействовать на всех этапах полета, при выполнении любого маневра в воздухе. Процесс выработки элементов групповой слетанности начался сразу после освоения авиаторами программы одиночной подготовки по пилотированию и боевому применению ракетоносца. Благодаря усилиям всего коллектива, высокому мастерству инструкторов все летчики быстро закрепили навыки полета в составе звена. Четко выполняли элементы любого маневра над полем боя.

И все же в некоторых звеньях к тому времени еще не было четкого взаимодействия между летчиками, в воздухе. Отдельные авиаторы допускали ошибки, не всегда выдерживали место в строю. Об этом свидетельствовал и тот факт, который произошел со звеном гвардии капитана В. Кашникова.

Экипажи выполнили полетное задание, возвратились на аэродром. Ведущий звена своевременно не подал команду на роспуск. В результате летчики были вынуждены производить посадку самостоятельно.

Гвардии капитан В. Кашников командует звеном недавно, не имеет прочных навыков в руководстве деятельностью подчиненных. Он и допустил ошибку, прослушал команду руководителя полетов, что сказалось на действиях экипажей в заключительном периоде полета.

Роль командира в обучении летного состава велика. От того, насколько высока его профессиональная подготовка, его методическое мастерство, во многом зависит успех боевого сплаживания. Командир звена — первый наставник и воспитатель авиаторов. Он знакомит летчиков с новыми элементами полетных заданий, учит их тактике воздушного боя, воспитывает у подчиненных решительность, выдержку, умение быстро оценить обстановку. Он передает свой опыт, посвящая офицеров во все тонкости нелегкой летной профессии, личным примером увлекает офицеров за собой на штурм новых высот мастерства. Поэтому были приняты соответствующие меры, чтобы все командиры звеньев, в том числе и тов. Кашников, быстрее приобретали такие качества.

В период подготовки к летно-тактическим учениям старшие товарищи стали конкретней помогать командирам звеньев, эскадрилий повысить методическое мастерство работы с подчиненными. Перед ними часто выступали передовые инструкторы, рассказывали о формах и методах воспитательной работы. Командирам звеньев были прочитаны лекции о групповой слетанности.

Большую пользу принесли хорошо продуманные и четко организованные командирские полеты, на которых отрабатывались элементы взаимодействия летчиков.

Не остался в стороне и методический совет части. Достижения передовых командиров звеньев, их предложения тщательно анализировались, обобщались, вырабатывались рекомендации, которые доводились до всех инструкторов. Методический совет глубоко вникал в процесс обучения авиаторов, направлял усилия командиров эскадрилий, звеньев на поиски новых форм и методов обучения, добивался повышения эффективности занятий и полетов. Первоклассные летчики разъяснили каждым офицерам, что групповая слетанность — это не просто полет строем нескольких экипажей, а четкие их действия, направленные на достижение единой цели, на безусловное и эффективное решение поставленной задачи. Опытные воздушные бойцы учили командиров звеньев добиваться согласованности в полете.

Конечно, опыт приходит не сразу. Четкое взаимодействие в звене во время полета требует хорошей слаженности в работе, взаимопонимания между летчиками и командиром. Это достигается тщательной подготовкой на земле, строгой методической последовательностью отработки упражнений в воздухе, в процессе совместных тренировок. На это и нацеливались командиры звеньев, все авиаторы.

В обучении летного состава большое внимание уделялось занятиям на тренажерах, летчикам по технике пилотирования, аэродинамике, тактике. Авиаторы пополняли свои знания, обменивались опытом, вырабатывали определенную последовательность действий в полете. Все это сближало офицеров.

Выполняя полетное задание, группа летчиков во главе с коммунистом Е. Беляковым встретила мощное противодействие «противника». В создавшейся обстановке ведущий, хорошо зная уровень подготовки подчиненных, применил сложный тактический прием. Воздушные бойцы только повторили маневры, которые выполнили командир, неоднократно на них летая, поразили ее. На разборе полета командир высоко оценил действия авиаторов, рекомендовал их использовать в маневр в аналогичных ситуациях, подробно рассказал о действиях каждого летчика.

Через некоторое время в такую же трудную ситуацию попало другое звено. Но и на этот раз офицеры успешно справились с поставленной задачей. Помогли им, как выяснилось позже, опыт подчиненных коммуниста Белякова, совместно выработанные рекомендации.

Все это и позволило нам в подготовительный период добиться хорошей слетанности, успешно выполнить поставленные задачи на летно-тактических учениях. Среди тех, кто отличился при боевой стрельбе и пусках ракет, были и подчиненные гвардии капитана Кашникова. Они продемонстрировали над полем боя высокое летное мастерство.

Гвардии подполковник Г. МОЛЧАН,
заместитель командира авиационного полка,
военный летчик 1-го класса.

Творчество наших читателей

ЦВЕТЫ НА БРОНЕ

Дожди и непогода размыли накатанный суглинок, превратив его в тяжелую желто-коричневую грязь. Гусеницы танка с глухим причмокиванием входили в это тесто и с гулким выхлопом поднимались на опорные катки. Казалось, натужный мой двигатель тут-тут обоврется. Но механик-водитель рядовой Владимир Лушо вовремя переводил рычаги в нужное положение, и боевая машина продолжала двигаться, подчиняясь воле человека.

«Нет, не помню такой трассы», — думал Лушо,— Даже после сильных дождей такого не бывало». Он озабоченно посмотрел на приборный щиток. Вот уже который километр танк задыхался от нагретого масла и закипающей воды в системе охлаждения.

И как бы понял состояние стальных собратьев, ведущий колонну головной танк резко прибавил газу, поднятым ветром и, яростно отшвыривая тяжелый ломоть дерна, оставшегося от травяного покрова, сверкающей от воды. Это приказ. Короткий отдых на многочасовом марше.

Затихли моторы, но в ушах еще стоял грохот, тело не ощущало состояния покоя, а плацо и покачивалось в такт привычному движению танка.

Танкисты прыгали на землю. Оглядывались по сторонам и, не сняв до конца с покрых плеч шлемы, закуривали. Необыкновенно красиво было вокруг! На крутом взгорке двумя рядами в аккуратно выбеленных домиков раскинулась деревня. А прямо перед нами, укрытая толстенными вербами и плакучей ивой, схороненная осокой-травой, неспешно несла свои воды речушка. Дружно зеленели озимые поля, а по голубых пробоинах, скатерть облаков. Показалось: спокойное, тихое. Танкистам любовались природой, прелестью утра.

Из-за реки доносилось пение. И только сейчас мы разглядели в высоких хлебах фигурки девушек. Они то появлялись, то снова пропадали. Девушки перешли кладку и оказались на нашем берегу. Тут и они заметили танкистов и наши машины, мирно стоящие под пологим склоном левого берега.

— Здравствуйте, девчата! — На почти коричневом лице механика-водителя Лушо вспыхнула улыбка, глаза лукаво сверкнули.

Девушки немного смутились. А самая бойкая обвела всех быстрым, задорным взглядом и предложила:

— Давайте знакомиться, меня зовут Таня, а это мои подруги — Катя, Надя и Вера.

Когда состоялось знакомство, девушки стали рассказывать о своих делах. Танкисты обступили их плотным кольцом. Мы узнали, что Катя работает на молочной ферме дояркой, прекрасно гордится и очень любит своих буренок. А ее подруги потомственные пчеловоды. Сегодня они пришли в поле посмотреть, как зреет урожай.

— Хороший будет хлеб в этом году, — Таня оборвалась, махнула рукой в сторону, где убегало за горизонт бескрайнее поле. — Должна собрать не меньше, чем по 30 центнеров с гектара. — В ее словах мы услышали радость, гордость.

Но танкисты умеют не только хорошо слушать. У них тоже есть о чем рассказать. Вот, например, механик-водитель Сергей Колышев, наводчик Мирахмед Джавадов недавно стали отличниками боевой и политической подготовки. А младший сержант Вадим Курков и сержант Руслан Усмаджанов выполнили норматив второго класса. Мои друзья рассказали о походах и маршах, тревогах, о чести, выполнении своего солдатского долга.

За разговором не заметили, как пролетело короткое время привала. Стали прощаться. Девушки положили на броню танков большущие букеты полевых цветов.

Взревели моторы. Качнулась навстречу земля. Вновь каждый член экипажа был на своем месте. Усталости не чувствовалось, будто и не было измальшивающего многокилометрового марша. И я понял почему: мы вместе с теми, кто остался позади на мягкую землю, чтобы спокойно мог на ней расти и наливаться янтарный колос, чтобы могли расцветать в цвести вот эти полевые цветы.

Вновь исчезла тишина. Покачивался, торопя вышли на дорогу. А девушки остановились у белых доминов и долго махали нам вслед, пока боевые машины не скрылись за холмистой грядой.

Рядовой О. БИДУЛА.

М. АНДРЕЕВ.

Звучит родная песня...

Фотоэтюд О. Криволапова.

СЕГОДНЯ — ДЕНЬ ВОЕННО-МОРСКОГО ФЛОТА СССР

Маячный свет

Баллада

К нам протянулась,
как струна,
В ночи полоска света.
И маячок главный старшина,
Вдруг закурив при этом,
— Вы видите вдали маяк
На высоте крутой?
Там совершил мой друг,
моряк,
Бессмертный подвиг свой,
О друге память дорога, —
Он продолжал, — нередко
Ходили с ним мы в тыл
врага,
В глубокую разведку.
Мы под покровом темноты
Однажды возвращались

И у маячной высоты
С врагами повстречались.
Фашистов — тьма,
не сосчитать.
А нас лишь только двое.
И не могли мы не принять
Навязанного боя.
И у маячной высоты
Мне прощептал товарищ:
— Тебя прикрою, я, а ты
В штаб сведенья доставишь.
...Когда туда, где дрался он,
Наш батальон пробился,
Еще бы воздух раскален,
Еще бы воздух дымился.
Парил оплавленный металл,
В полнеба гарь клубилась...
Но жив он был, еще дышал,
Еще в нем сердце билось.
Сознанье потеряв, лежал
Он рядом с автоматом,

Рукой простреленной
держал
Последнюю гранату.
И помню я: в свой смертный
час
Моряк на миг очнулся,
Открыл глаза, увидел нас,
Узнал и улыбнулся.
И похоронен был моряк
Под горкой круглою.
И установлен был маяк
Как памятник герою.
...Умолк товарищ старшина,
Рассказ закончив свой.
Плыла холодная луна
Над дальнею горой.
Но той вершины силуэт,
Так солнце проводившую
В сердца стрелой маячный
свет
И мысли окрылял.

Горизонт

Так случилось: днем
послевоенным
Я ушел из дома в моряки,
Разглядев впервые
Белопенный,
Зыбкий горизонт из-под
руки.

Как и прежде, близок и
доверчив,
Как и прежде, дальше
всех...
Но когда бывает хмур и
сер,
Я его просвечиваю зорко
В перископ, бинокль
и дальномер,
С давних пор призванье
вижу в этом.

Заря над бухтой

А далекий горизонт
в ответ
Оттеняет орденскою лентой
Череду моих матросских
лет.

Я чуткой ночью
отмеряю вдруг,
Как много повторимого
вокруг.
...Над бухтой занимается
заря,
Но рокотать не устают
турбины,
И эхолоты слушают
глубины,

И неподвижны в клюзах
якоря.
Все тот же рейд,
И каждый год знаком,
И вписаны обычно
в контур суши
Локатора чувствительные
уши
Да выступ мачты
с кодовым эрячком.
Над бухтой занимается
заря.
И я не пост спешу,
Я спешу в родившийся
рано,
Чтоб вновь она
прозрачней янтаря,
Из нежными рубинами
горя,
Была под неослабною
охраной.

Капитан 2 ранга
М. ЧЕБОТАЕВ.

ЭТЮД

СЕРГЕЙ НАУМОВ

Обелиск

Рота шла с полигона. Устали за день солдаты. Много им пришлось помотаться по раскисшему от надоедливых дождей полю. Немало оставили они после себя окопов и траншей. А командир все торопил и торопил воинов, раз за разом поднимая их в атаку, останавливал, снова поднимал.

От гимнастерок мотострелков поднимался легкий пар. В лучах выглянувшего из-за туч солнца он казался розовым, словно подкрашенным кровью.

Рота шла нестройно. Командир не торопил подчиненных, шагал рядом с колонной, задумывались о чем-то о своем. Хлюпала под солдатскими сапогами раскисшая дорога.

И вдруг словно подул какой-то живительный ветерок. Строй сомкнулся, тверже стал шаг. Уставшие лица солдат разом повернулись в одну сторону. Там, за поворотом, на небольшом взгорке стоял скромный обелиск со звездой из жести, выкрашенной в яркий красный цвет. Это была память солдата, погибшего в этих краях при освобождении братского народа. Память нашего подвига. Солдата, сын которого сейчас командовал ротой.

Рота шла молча. У колонны стояли группами очередной. Люди жадно смотрели на подарившие в ведра капли. Выгоревшее, словно сатин, бледное, раскаленное небо обнимало город и море, дышало палящим пронизывающим жаром. Лучи солнца играли, как свинец, на крыши и улицы. Тени каштанов жались к стволам.

Шел шестидесятый день осады.

Лейтенант Трифонов шагал по ассеченным железом мостовым, придерживая правой рукой тяжелую, прокаленную флягу. Он шел от командующего.

Силой усталый человек проводил его до дверей, еще раз напомнил: «Держаться до последних!» Каждые две минуты — сто литров воды».

Лейтенант шагал и думал. Мысли были тяжелые. Вспомнилось детство. Село на Херсонщине. Рыжая от осенних холодов дубовая роща. Ко всему этому нет теперь дороги. И не будет. Рота останется там, в Белевеже, у водопроводной башни — каверзда. Таков приказ.

Трифонов думал о командующем, о его крупных, сильных руках с выпуклыми темными венозными точками в порах. Такие руки бывают у шахтеров.

Эти руки держали крупной рукой ему флягу с водой, отповским жестом приглашали выговорившийся генерал, потрепали ему водтолкнули в спину.

...Трифонов повел роту через город. Ему хотелось, чтобы бойцы запомнились с родными лицами.

Впереди шел старшина Казначеев, черняный парень могучего сложения с веселым задиристым лицом. На плечах он нес станину пулемета.

На тротуарах останавливались прохожие, кивали, словно знакомым.

Седая грузная женщина задумчиво смотрела вслед солдатам. Трифонову узнал свою школьную учительницу. Она не узнала его.

Павел шел сбоку колонны, наступая сапогами на битое хрустящее стекло и вглядываясь в лица солдат. Спокойной задумчивости лишали они.

Но вот скрежет и вой наполнили воздух. В свете яркого дня грузно вспыхнули разрывы. Из пыльной завесы выросли приземистые бар-

Город умирал без воды. Рассказ печатается с сокращениями.

Павел положил на край окопа ручной пулемет и выпустил несколько коротких очередей. И вдруг ему показалось, что пространство перед ним стало ближе. Головной танк стремительно надвигался вперед и на большой скорости приближался к месту, где стоял Трифонов. Павел сжимал две бутылки и, широко размахнувшись, метнул одну, потом вторую. Вспыхнула земля, полыхнула жаром в лицо. Но прорвавшись сквозь огненный барьер, танк мчался на окоп.

Неслыханный парнишка легко перебросил свое тело через бруствер и встал перед вражеской машиной. Он был уверен в ней не больше секунды, но Трифонов успел рассмотреть перекрытие с бревен и пыльная перевязь. Оно было напряжением и строгим.

Танк всемогущ сразу весь и стал. Павел замахнулся, словно под машиной разлилась огромный костер. Черный едкий дым застлал небо.

По-прежнему грохотали выстрелы, огушительные донялись для Павла, — он чувствовал — смелко, плохо жженой краской, стелющимся пожаром. Трифонов стрелял в дым, где метались силуэты людей, короткими очередями.

Потом все смолкло. Лейтенант выглянул из-за укрытия. На поле горели костры, много костров. Они накалялись от без того горячий воздух, и он дрожал, переливаясь, над стелью зримыми волнами. Перед окопом все так же лежала слива.

...К лейтенанту подошел Казначеев. Он был уже без каски, смоляной давно не стриженый чуб обгорел, лицо черное от копоти, было грязным и злым.

— Четыре нет, — громко доложил он, — с вами восемь человек осталось.

— Что вы кричите? — устало спросил Павел, прикрывая рукой слезящиеся от дыма глаза. — Я еще не оглох.

Он посмотрел на часы. Маленькая стрелка застыла на одиннадцати.

С двух сторон сходились к комендатуру оставшиеся в живых бойцы. На их черных, прищеченных огнем лицах сверкали белки глаз. Они как-то по-новому видели мир, сжимали винтовки на бруствер, сдвинулись на дно окопа, тяжело привалившись к стенке. Вечер с моря бросал в окоп сморщенный, ржавый от зноя лист.

— Тополиный, — сказал старшина, разглаживая листок. — Как на улице тополя росли. Спокойно. На одном

— Эх, жаль нет флага! — сказал кто-то.

Четыре столба огня и пыли взметнулись перед окопами, тугая струя воздуха ударила по глазам, больно ударила в уши.

— Немцы! — доложил наблюдатель.

Под прикрытием огня фашисты подошли совсем близко, и, наверно, видели, скрывался в пыли, как в тумане.

— По местам! — крикнул Павел в дым и в пулемет. Он увидел, как по склону бежали цепью — все ближе и ближе. По гранате полетел в пулемет. Он знал эти звуки. Одна из них ударила в днище флаги, вырвала ее из рук.

В штыки, товарищи!.. — негромко скомандовал Павел и, перекинув тело через бруствер, стелка пригнувшись, побежал вперед. Земля с силой отталкивала его. Павлу казалось, что он летит — таким легким вдруг стало тело.

Все в нем кипело от предчувствия чего-то страшного, неотвратимого. Огромное возбуждение овладело Павлом. Голос, который Трифонов слышал в себе, смешивался с выкриками и мешал ему понимать. «Неужели мина попала в трубопровод?» А голос звучал в нем, он не мог его остановить, и глубоким, как бездна сердца.

Вокруг, подымая пыль, свистались пули. Трифонов слышал возади тяжелый топот, хрипло, с присвистом дыхание, потом все стихло.

«Где же они?» — подумал командир и обернулся. Белое небо было полно дыма, и только редкие зеленым накрапом сиянистерок. Возле серебристого тополя также зеленело пятно. Мозг прозяла короткая мысль: «Сейчас и меня». Мышцы напряглись, и на пять минут полудня. Трифонов на бегу отстегнул от пояса последнюю гранату и швырнул танковую. И вдруг раскатистым свищом обожгло грудь. Он пошатнулся. Пришла страшную слабость. Затем вылрямился во весь рост, дернул чеку гранаты и бросил ее в набегающих солдат. Взрыв оглушил. В ушах зашумели водопады. Павел все стоял. Потом вдруг в нем что-то надломилось, и он упал на белые плоские камни.

Павлом небо. Была полдень. Солнце стояло в зените.

ВОИНАМ — О КНИГАХ

ЖЕЛЕЗНЫЕ ЛЮДИ

Слушая рассказы участников боевых сражений об огневых рубежах Великой Отечественной войны, молодые воины с большим уважением произносят старшие офицеров простые, хорошие слова: «Бойцы вспоминают минувшие дни...

Эти слова раскрывают и содержание многих книг. Ими в точно так можно определить и книгу «Кавказ выстоял». Ее авторы — ветераны 18-й армии, где Трифонов и Павел воевали вместе. Они были и 12 мая этого года, когда в Центральном Доме Советской Армии в Москве собрались герои боев за Туапсе, Новороссийск, Керчь, участники освобождения Украины и южных районов Польши, съехавшиеся в столицу со всех концов страны. Перед ними выступил бывший однополчанин, а ныне Генеральный секретарь ЦК КПСС Л. И. Брежнев. Говоря о традиционных встречах ветеранов, он сказал:

«Эти встречи сливаются в единый поток, представляющий нашу героическую армию, которая в годы войны не только защитила Родину, но и спасла народы Европы от фашизма».

Каждая традиционная встреча — это прославление русских, советских воинов и русского оружия. Вместе с тем минувшая война была не только столкновением двух армий. Это было столкновение двух систем — фашизма и социализма. Победил социализм. И, воздавая должное героизму наших воинов, подвигам тружеников тыла в годы Великой Отечественной войны, мы должны всегда помнить, что вдохновителем и организатором победы советского народа был великинский Коммунистическая партия.

...Седина посеребрила виски ветеранов, но они никогда не забудут героизм и подвиги друзей-товарищей. Живых и павших в бою. Это — память верности, память долга. Именно она, память о былом, пронизывает материалы рецензируемого сборника «Кавказ выстоял». Каждый читатель, прошедший в значительной мере войскими 18-й армии. Книга перекликается в горячно легендарной битвы за Кавказ, явившейся знаменательным этапом переломного года войны, сурового и трудного 1943 года.

Страницы сборника воскрешают перед читателями ратные деяния участников обороны Кавказа, одним из организаторов которой, как известно, был Л. И. Брежнев. Они напоминают нам о стойкости людей поистине железной воли, об их яростном боевом порыве, проявленном и на заснеженных перевалах в предгорьях Кавказа, и при прорыве её глубокой линии фашистской обороны, и на «Малой земле» под Новороссийском, и при освобождении Таманского полуострова. Они наглядно показывают читателю истоки того, как Л. И. Брежнев, закалял и крепла фронтовая дружба воинов разных национальностей. Пример Брежнева высоким образцом служило боевое содружество командующего 18-й армией генерал-лейтенанта К. Н. Леселидзе и начальника политотдела этой армии Л. И. Брежнева.

Вот воспоминание о минувшем бывшего командира дивизии генерал-майора в отставке Георгия Курашвили, озаглавленное «Помнит Анапа». Вспоминая свои встречи с Л. И. Брежневым, автор так отзывается о нем: «Он был героем многих известных боевых эпизодов и сложных, серьезных операций. Его видели не только в соединениях и частях, но и в подразделениях и отдельных экипажах танков, где появление начальника политотдела армии всегда бодрость в солдат при обороне и наступлении, в походе и разведке, на огневых позициях артиллерийских и минометных батарей, у окопов, землянок, блиндажах... Он восхищал всех своей душевностью и железной волей».

А вот выдержка из воспоминаний о боевых эпизодах начала Днепровского плацдарма Джария Джабуа: «С апреля 1943 года в работе агитаторов появилась новая форма. Агитаторам политотдела под непосредственным руководством Л. И. Брежнева было большую целенаправленную партийно-политическую работу, которая в частях и подразделениях вызывала нарастание боевого накала. Коммунисты и комсомольцы были всегда на самых трудных участках фронтовой жизни. Особенно широкий размах эта работа приобрела в дни штурма Новороссийска и разгрома врага на Таманн. Л. И. Брежнева в армии всегда видели там, где было наиболее опасно, солдаты любили его и уважали. Брежнев-боевитость, которые проявлял он к боевым друзьям. В горячие апрельские дни, в самый тяжелый период боев на плацдарме под Новороссийском, вместе с малоземельцами был Леонид Ильич Брежнев. Своими действиями и словом он воодушевлял бойцов на подвиги. У него учились мужеству и отваге. Враг был вынужден признать, что «Малую землю» защищали «трижды ды большевики», которых не брали ни пули, ни снаряды, ни бомбы».

«Малая земля»! Плацдарм отважных, где каждая пядь была изрыта снарядами и бомбами. Первыми в стремительном броске сюда прорвались смельчаки-десантники, руководимые майором Цезарем Куниковым, ставшем вскоре Героем Советского Союза. Вслед за ними высадились полки и бригады. Сюда часто приезжали командарм 18-й

К. Н. Леселидзе и начальник политотдела армии Л. И. Брежнев. Вот что сказано в воспоминаниях генерал-майора в отставке Владимира Евтимовича Зарецкого: «Леонида Ильича часто видел на самых опасных участках — на грани жизни и смерти. Именно здесь, под ливнем снарядов и пуль, проявлялся характер солдат, моряков, командиров. Брежнев говорил с ними о предстоящих боях, интересовался их питанием и снабжением, делился своими думами... Именно за эту непосредственность они считали его своим задушевным другом и частенько поверяли ему свои сокровенные мечты и чаяния».

Материалы сборника рисуют перед нами военное искусство командиров, партийную целеустремленность политработников, боевую дерзость сержантов и солдат не только 18-й армии. Видное место в книге отведено описанию действий еще одной героической армии — 56-й. Войсками этой армии, как известно, командовал генерал-лейтенант А. А. Гречко, ныне член Политбюро ЦК КПСС, Министр обороны СССР, Маршал Советского Союза. Личный состав 56-й армии также вписал золотые страницы в летопись обороны Кавказа, битвы за освобождение Новороссийска и Тамани. Армия удостоена высокой награды героизм и в боях за освобождение Польши и Чехословакии.

В сборнике «Кавказ выстоял, Кавказ победил» вошли и воспоминания Маршала Советского Союза А. А. Гречко, в которых он, в частности, 17 октября 1973 года торжественного собрания в Тбилиси, посвященного 30-летию завершения битвы за Кавказ. В приветственном письме Л. И. Брежнева участникам торжественного собрания писали: «Мы никогда не забудем, как в дни смертельной опасности русские люди своей грудью заслонили нашу свободу и независимость». Замечательным выражением и ярким свидетельством этой связи поколений послужит содержательная, волнующая, отлично иллюстрированная редкими фотодокументами книга, прославляющая большой ратный подвиг ветеранов. Этот подвиг живет в памяти нашего народа и будет жить вечно!

В. КУЗЬМИНСКИЙ.

* «Кавказ выстоял. Кавказ победил». Сборник воспоминаний. Издательство ЦК Компартии Грузии. 1974 год.

ПУЛЬС ПЛАНЕТЫ
ФАКТЫ · СОБЫТИЯ · КОММЕНТАРИИ

НАГРАДА „ТРИБУНЕ ЛЮДУ"

ВАРШАВА, 27 июля. (ТАСС). За большой вклад в дело строительства социализма в Польше и в связи с 30-летием ПНР орган ЦК ПОРП газета «Трибуна людУ» награждена орденом Трудового Знамени 1-й степени. В торжественной обстановке орден газете вручил вчера Первый секретарь ЦК ПОРП Эдвард Герек. Он поблагодарил коллектив газеты за его труд и подчеркнул, что «Трибуна людУ» пользуется все большей популярностью и приобретает все более широкие круги читателей.

УСПЕШНЫЕ ИТОГИ

ПРАГА. За прошедшее полугодие по сравнению с тем же периодом прошлого года промышленное производство в стране возросло на 6,2 проц., объем строительных работ — на 7,5 проц., 87 проц. прироста промышленного производства достигнуто за счет повышения производительности труда, которая увеличилась быстрее, чем предусматривал план.

Средняя заработная плата за истекшее полугодие по сравнению с тем же периодом прошлого года возросла на 3,1 проц., розничный товарооборот увеличился на 3,3 проц. Построено 63,7 тыс. новых квартир. Внешторговый оборот возрос на 26,3 проц. по сравнению с тем же периодом прошлого года.

БЕРЛИН, 28 июля. Первые шесть месяцев нынешнего года трудящиеся ГДР добились больших успехов.

За этот период национальный доход страны увеличился по сравнению с тем же периодом прошлого года на 5,5 проц., производительность государственных плановое задание по выпуску промышленной продукции выполнено в результате дополнения встречных планов.

На 6,7 проц. возросла производительность труда в промышленных отраслях. Большой вклад в это внесли 750 тыс. трудящихся, активно участвующих в новаторском движении. Был достигнут дальнейший прогресс в деле планомерного решения научно-технических задач. Существенным является и то, что после тщательное сотрудничества с Советским Союзом и другими странами СЭВ.

(ТАСС).

НА ТРЕХСТОРОННИХ ПЕРЕГОВОРАХ

ЖЕНЕВА, 27 июля. (ТАСС). Запланированная вчера на вторую половину дня очередная встреча участников трехсторонних переговоров по Кипру не состоялась. В кулуарах для начати представители делегаций Греции и Турции выступили со взаимными обвинениями.

Причину возникших на переговорах трудностей делегаты греческой делегации объясняют противоположным подходом Греции и Турции к вопросу прекращения огня и восстановлении мира на Кипре.

Представитель турецкой делегации заявил, что делегация Турции считает осуществление требования о прекращении вооруженных действий как чисто военную проблему. Турция же, как заявила Турция считает эту проблему одновременно политической и военной. Нельзя говорить о прекращении огня без обсуждения и то же время о мя будущего политического статуса Кипра», — заявил журналистам советник министра иностранных дел Греции профессор Х. Ульман.

На состоявшейся здесь вчера вечером пресс-конференции министр иностранных дел Турции Т. Гюнеш подчеркнул, что прекращение огня должно распространяться на все участвующие в военных действиях на Кипре подразделения сразу. Однако решение проблемы Кипра, сказал он, заключается не в прекращении огня, а в восстановлении конституционного порядка на Кипре.

Министр иностранных дел Греции Г. Маврос, со своей стороны, заявил журналистам, что переговоры должны заниматься состояния глубокого кризиса».

СИЛЫ ООН НА КИПРЕ

НЬЮ-ЙОРК. (ТАСС). Генеральный секретарь ООН сообщил, что Австралия, Англия, Дания, Канада, Финляндия и Швеция обязались выделить дополнительно в состав сил ООН по поддержанию мира на Кипре в общей сложности 1,931 человека. Часть этих контингентов уже находится в стране.

По прибытии всех обещанных подразделений общая численность сил ООН на Кипре составит 4.100 человек.

ПРОВОКАЦИИ ПРОДОЛЖАЮТСЯ

БЕЙРУТ, 27 июля. Израиль продолжает свои провокации против Ливана. Как сообщает газета «Аль-Шарк», оккупационные войска Израиля в районе Мардакеи в течение двух часов подвергались интенсивному артиллерийскому обстрелу с израильской территории. Нанесен большой ущерб сельскохозяйственным посевам, в некоторых местах сгорела пшеница дорога Шебаа-Мардж-Аюн.

Два израильских самолета появились вчера над городами Сайда, Тир, Набатия и другими районами Южного Ливана.

(ТАСС).

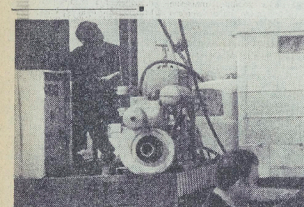

Первая в Венгрии атомная электростанция будет построена в Пакше, на берегу Дуная. Как и большинство крупных новостроек республики, сооружение АЭС ведется при технической содействии Советского Союза.

В настоящее время на месте строительства станции группа советских специалистов из Киева берет пробы почв.

На снимке: венгерские и советские коллеги за работой.

Фото МТИ—ТАСС.

В мире интересного

КОСМИЧЕСКИЙ РИСУНОК НА КАМНЕ

Черное, усеянное ослепительными звездами, — таким увидел небо из иллюминатора космического корабля Юрий Гагарин. Подобный «космический» рисунок создан самой природой и на земле, на узористом аятском порфире. «Разведку его закончила» поисковая партия Уральского территориального геологического управления. Месторождение расположено около села Аятское. Порфиры здесь плотные, хорошо поддаются полированию. Опытная партия показала, что выход годных для изделий мономолитов составляет сорок процентов от общей горной массы. Запасы составляют 1,500 кубических метров.

Порфир — декоративный камень, его используют для изготовления художественных изделий и сувениров. В композиции с другими породами он красит внутренний отделку зданий, хорошо вписывается в мозаичные панно.

В минералогии этот «двоюродный брат» гранита звался антеским порфиром. Но сразу же после полета первого космонавта планете было присвоено новое название — «Гагаринское порфиры».

„СКЛАДЧИНА" РУССКИХ ДЕМОКРАТОВ

Выставка, посвященная 100-летию со дня выхода в свет сборника «Складчина», открылась в Кубышеве. Ее материалы повествуют об истории издания сборника, в котором напечатаны произведения И. А. Гончарова, Ф. М. Достоевского, А. Н. Островского, М. Е. Салтыкова-Щедрина и других русских писателей-демократов.

В 1873 году Поволжье пострадало жестокая засуха. Неурожай, а затем и голод не могли не вызвать у передовых представителей прогрессивной общественности страны. Среди писателей возникла мысль о помощи бедствующим. Они организовали общественную ре-ссию — сборник, которую возглавил Н. А. Некрасов.

Впервые в «Складчине» появился, к примеру, рассказ И. С. Тургенева «Живые мощи». Писатель, находившийся во Франции, сообщал в редакцию:

«...Желал внести свою лепту в «Складчину» и не имея ничего готового, стал я рыться в своих старых бумагах и отыскал старинный отрывок из «Записок охотника». Конечно, мне было бы приятнее прислать что-нибудь более значительное, но чем богат — тем и рад. Мне кажется, что помощь такому голоду, когда его постигает несчастие, священный долг каждого из нас».

Распространяются сборник особым образом — по подписке, и в розницу. Полученные от этого средства направлялись в Самарскую губернию.

Первоначально предполагалось выпустить «Складчину» с иллюстрациями. Но впоследствии решили издать иллюстрированный материал особым альбомом. Такой альбом под заглавием «Художественная складчина в пользу голодающих» вышел в 1875 году. В нем помещены офорты, гравюры с картин В. М. Васнецова, Н. Н. Ге, И. Н. Крамского и других художников.

(ТАСС).

СЕГОДНЯ — ДЕНЬ РАБОТНИКА ТОРГОВЛИ

Если вы окажетесь в гарнизонном универмаге и зайдете в отдел «Обувь», вас приветливо встретит симпатичная женщина — продавец Людмила Ивановна Калошина. Она вам предложит тот или иной товар, объяснит, какую обувь лучше приобрести. Вежливым и внимательным отношением к покупателям Людмила Ивановна завоевала среди них авторитет.

Более трех лет работает она в универмаге. За это время неоднократно поощрялась командованием. Ее фотография висит на Доске почета. Свой праздник — День работника торговли — Л. И. Калошина встречает ударником коммунистического труда.

На снимке: Л. И. КАЛОШИНА на рабочем месте.

Фото Н. Сулика.

ВСЕ ДЛЯ ЧЕЛОВЕКА

Трудно сегодня представить себе нашу жизнь, наш быт без продуктов повседневного кулинарных, офицантов — всех тех, кто составляет большой и славный отряд специалистов государственной и кооперативной торговли. Вот почему мы отдаем должное уважения тем, кто добросовестно трудится за прилавком, кто своим самоотверженным трудом украшает нашу жизнь, чья деятельность непосредственно связана с удовлетворением повседневных нужд и запросов трудящихся.

Работники торговли призваны сыграть немаловажную роль в решении главной задачи, поставленной XXIV съездом КПСС, — максимальном повышении жизненного уровня народа. Съезд особо указал на необходимость неуклонного повышения культуры обслуживания трудящихся, максимального сокращения затрат времени на приобретение необходимых товаров.

Повышение культуры обслуживания, создание лучших условий для покупателя — первостепенная задача каждого работника торговли. Одним из путей ее решения является внедрение прогрессивных форм торговли, самообслуживания, продажи по образцам, посылочная и развозная торговля.

Претворяя в жизнь решения партийного съезда, работники военной торговли выполнили план товарооборота за 1-е полугодие по розничной торговле на 112,1 процента: по общественному питанию — на 112,7; по товарам военного ассортимента — на 113,4; по платным услугам — на 126,6 процента. Продано промышленных и продовольственных товаров значительно больше, чем за этот же период прошлого года. Возросла продажа основных видов продовольственных и промышленных товаров: мяса и мясопродуктов, ковровых изделий, тканей, обуви, посуды.

Все это свидетельствует о значительном повышении материального благосостояния военнослужащих, рабочих и служащих Советской Армии, что является наглядным примером успешного претворения в жизнь решений XXIV съезда КПСС. Военный совет Группы, командование гарнизонов, работники торговли и обслуживания проявляют постоянную заботу о совершенствовании материально - технической базы военно-торговых предприятий. Во многих из них проведен ремонт, установлено новое, более совершенное технологическое оборудование. В настоящее время, в соответствии с действующими положениями, в каждом гарнизоне и воинской части созданы и работают офицерские клубы, создание чайные и другие предприятия общественного питания. В нашей Группе есть предприятия, которые по своему оформлению, культуре обслуживания идут наравне с лучшими предприятиями страны.

Повысилась у нас и культура обслуживания покупателей. Все большее развитие получают такие прогрессивные методы торговли, как самообслуживание, открытая выкладка товаров, продажа по образцам, продажа товаров по предварительным заказам и в кредит. Ярмарки, базары и другие формы торговли все чаще проводятся в гарнизонах и воинских частях. В настоящее время продажа товаров методом самообслуживания по Управлению торговли составляет 41 процент от общего товарооборота.

Улучшилась и сохранность товарно-материальных ценностей. Большинство работников контрольно-ревизионного аппарата проводят большую работу по предупреждению нарушений, связанных с сохранностью социалистической собственности.

Эти успехи стали возможны потому, что администрация военно-торговых предприятий, партийные, профсоюзные и комсомольские организации привлекают большую активность и настойчивость в улучшении работы своих коллективов, повседневно воспитывают у рабочих и служащих чувство гордости и ответственности за свою трудную, но необходимую профессию. И, конечно же, достигнутые нами результаты в торгово-бытовом обслуживании — итог высокого темпа труда многочисленного отряда наших продавцов, поваров, официантов, мастеров пошива и других специалистов.

Большинство наших работников трудится добросовестно, честно, проявляя инициативу и творчество, любят свою профессию, показывают образцы настоящей культуры.

Наиболее высоких показателей в социалистическом соревновании в честь Дня работника торговли добились начальник торгово - бытового предприятия майор В. И. Яковлев, экономист В. И. Барыкина товаровед З. Н. Рженовская, продавцы Т. Н. Кардюкова, Т. Н. Сапожникова, работники общественного питания Т. Д. Вострова, В. П. Бубнова, шоферы М. И. Матавин, В. А. Перевалейцев, В. А. Пупцев, рабочие А. С. Лебедев, В. М. Перекос и многие другие.

Однако все те несомненные достижения в организации торговли и обслуживания покупателей, посетителей столовых, чайных и кафе, о которых здесь шла речь, ни в коей мере не дают нам основания для самодовольства. Нем более, что у нас есть еще немало серьезных недостатков. Нередко случаются факты перебоев в снабжении торговых предприятий товарами повседневного спроса: овощами, фруктами, молоком, мясом, колбасными изделиями, товарами военного ассортимента,—хотя наши организации не испытывают в них недостатка. Немало у нас и так называемых неходовых товаров, что приводит к значительному завышению товарных нормативов и сказывается отрицательно на качестве работниками торговли покупательского спроса.

Все это отвечает возрастающим требованиям и работа некоторых предприятий общественного питания. Официантов кафе и солдатских чайных не везде еще стали местами отдыха лучшего состава: многие из них размещены в неприспособленных помещениях, в них отсутствует необходимый уют, а порой и санитарное состояние их оставляет желать лучшего.

Справедливы нарекания посетителей столовых и солдатских чайных на то, что в некоторых производственно-бытовых предприятий, требующих коренной реконструкции.

В торговой сети Группы осуществляются и важные нарушения правил советской торговли, грубость по отношению к покупателю со стороны отдельных продавцов. Все это — результат недостаточно жесткого контроля со стороны военными и материально - ответственными лицами сохранности товарно - материальных ценностей, соблюдения правил советской торговли. Есть и другие недостатки, над устранением которых мы должны настойчиво работать.

В отчетном докладе ЦК КПСС XXIV съезду партии тов. Л. И. Брежнев говорил, что наша цель — сделать жизнь советских людей еще лучше, еще краше, еще счастливее. Для нас это — единственный путь к благосостоянию и счастью, светлому коммунистическому будущему. Эти слова полностью относятся к нам — работникам военной торговли.

Полковник И. ЛЕЩЕНКО.

НОВЫЕ НОМЕРА ЖУРНАЛОВ

«КОММУНИСТ ВООРУЖЕННЫХ СИЛ» № 14

К читателям поступил очередной (№ 14) журнал «Коммунист Вооруженных Сил». В нем открывается передовой «Выше уровень агитационно-массовой работы».

В журнале опубликована статья Ю. Кирпина «Методологические аспекты организаторской деятельности офицерских кадров».

Читатели с интересом прочтут публикацию «По ленинскому пути». (К выходу в свет четвертого тома речей и статей товарища Л. И. Брежнева).

Раздел «Вопросы обучения и воинского воспитания» представлен материалами М. Попкова «Неотъемлемая часть учебного процесса» и М. Ефимова «Всегда на передовых рубежах».

В помощь руководителям групп политических занятий дана методическая публикация М. Меньшова «Бережно хранить и умножать славные боевые традиции Советских Вооруженных Сил».

В журнале помещены многие другие материалы.

Зам. ответственного редактора Б. Д. ПОПОВ.

ПОЛЬСКОЕ ТЕЛЕВИДЕНИЕ

ПЕРВАЯ ПРОГРАММА

29 июля

16.15 — Предложение. 16.30 — Известия. 16.40 — «Это стадион». 17.05 — Для юных зрителей. Кинохроника. 18.15 — «Покушение». Польский художественный фильм. 19.20 — «Спокойной ночи, малыши!» 19.30 — Известия. 20.20 — «Поезда». 1945 год». Телевизионный фильм. 21.55. Концерт джазовой музыки. 22.20 — Известия.

30 июля

9.00 — «Для самых маленьких». 10.00 — «Каникулы дома». Английский художественный фильм. 16.30 — Известия. 16.40 — «Для юных артистов». Кинохроника. 17.55 — Хроника Варшавы и Мазовша. 18.15 — Политическая эстрада. 18.55 — Телевизионный экономический словарь. 19.20 — «Спокойной ночи, малыши!» 19.30 — Известия. 20.20 — «Каникулы дома». Английский художественный фильм. 22.05 — Спортивная хроника. 22.15 — Известия. 22.45 — «Чем живет, мир». 22.45 — Известия.

2 августа

10.00 — «Янусик». Польский художественный фильм. 21.10 10.50 — «Седьмое небо». Советский художественный фильм. 12.30 — Известия. 16.40 — «Для юных артистов». Кинохроника. 17.20 — Репортаж с польской выставки в Москве. 22.00 — Встреча с Марленом Иодкайсом. 22.35 — Известия.

31 июля

10.00 — «Покушение». Польский художественный фильм. 11.20 — Математика в школе. 16.30 — Известия. 16.40 — Японский документальный фильм. 17.10 — «Слова и спектакли». 17.35 — Футбэллоу. 18.20 — Хроника Варшавы и Мазовша. 18.40 — «Портрет Леона Кржижановского». Документальный фильм. 19.20 — «Спокойной ночи, малыши!» 19.30 — Известия. 20.20 — «Янусик». Польский многосерийный телефильм. 21.05 — «Панорама». 21.50 — Телеспектакль. 23.00 — Известия.

3 августа

9.00 — «Для самых маленьких». 10.00 — Американский художественный фильм. 16.15 — «На опольской земле». 16.30 — Известия. 16.40 — Портрет композитора. Войчех Килар 17.05 — «Напоминаем, советуем». 17.35 — «Есть идея!» 18.00 — «С камерой среди зверей». 18.30 — «Для юных артистов». 19.20 — «Спокойной ночи, малыши!» 19.30 — «Монитор». 20.20 — Американский художественный фильм. 22.25 — Известия. 22.45 — Спортивная хроника. 23.15 — «Южноамериканские ритмы».

4 августа

8.35 — «Современность в нашем доме». 9.10 — «Ветом за здоровье». 9.30 — Художественный кинофильм. 11.00 — «Эксклибрис» 11.30 — Музыкальная передача. 12.00 — Известия. 12.20 — «Для трудящихся села». 12.40 — Передача из цикла «Время и люди». 13.40 — «Дом и семья». 14.05 — «Не только для женщин». 14.30 — Встреча с писателем. 15.00 — Театральная. 15.15 — «Двое и оперетта». 16.35 — «Принять или принять?» 17.20 — Футбэллоу. — Первенство ПНР. 19.15 — «Спокойной ночи, малыши!» 19.30 — Известия. 20.20 — «Пражское кафе». Французский художественный фильм. 21.55 — «Встреча с балалайкой». 22.35 — Спортивная хроника.

ВТОРАЯ ПРОГРАММА

29 июля

17.40 — Телерепортаж. 18.00 — «От Вислы до Нила». 18.10 — «Соседний мир». 18.40 — «Голос пропагоров». 19.00 — «От Вислы до Нила». 19.20 — «Спокойной ночи, малыши!» 19.30 — Известия. 20.20 — Египетская развлекательная программа. 20.50 — Египетский художественный фильм.

30 июля

17.40 — Польский документальный фильм. 18.25 — «Сейчас и в мире». 18.40 — Телеспектакль. 19.20 — «Спокойной ночи, малыши!» 19.30 — Известия. 19.20 — «Спокойной ночи, малыши!» 19.30 — «Монитор». 20.20 — «Прогулки по вторникам». 20.45 — «Будешь хозяином!» 21.30 — «24 часа». 21.40 — «Любовь через века». Телеспектакль.

31 июля

18.00 — «Знания и книги». 18.40 — Камерный концерт. 19.20 — «Спокойной ночи, малыши!» 19.30 — Известия. 20.20 — Для любителей туризма. 20.50 — «Панорама» из окон. 21.40 — «24 часа». 21.50 — Вокейбол. Финальный матч международного турнира среди женщин.

1 августа

18.10—Польский мультипликационный фильм. 18.50 — Поет Ева Болотовская. 19.20 — «Спортивная хроника. 20.35 — Музыкальная передача. 21.05 — «24 часа». 21.15 — Публицистическая программа. 21.45 — Концерт из произведений Моцарта.

2 августа

17.30 — «Дела и люди». 17.50 — «Брак по расчету». Чехословацкий многосерийный фильм. Серия 1972 г. — Спокойной ночи, малыши!» 19.30— Известия. 20.20 — Телевизионный экономический словарь. 20.55 — «Сердце делит мне петь!» 21.05 — Польский художественный фильм. 22.45 — «24 часа».

3 августа

16.00 — Люди науки. 16.30 — Концерт для детей. 18.05 — «В мире животных». 17.30 — Футбол. Первенство ПНР. 19.20 — «Спокойной ночи, малыши!» 19.30 — «Монитор». 20.20 — Развлекательная программа «Веселая карусель» телевидения. 21.30 — «Я люблю». 22.10 — «24 часа». 22.20 — Чехословацкий художественный фильм.

4 августа

14.45 — «Польская мода из Щецина». 15.15 — Камерный концерт. 15.35 — Документальный фильм. 16.35 — «Песня Солнечного берега». 17.05 — «Мир, обычаи, полиэтика». 17.35 — «Наш друг — телевидение». Польский художественный фильм. 19.15 — «Спокойной ночи, малыши!» 19.30 — Известия. 20.20 — Концерт джазовой музыки. 20.40 — «Кем быть?» 21.25 — Политическая эстрада.

Польское телевидение оставляет за собой право на изменения в программе.

СЛУШАЙТЕ «ВОЛГУ»

Понедельник, 29 июля

18.10 — «Эхо прошедшей недели». 18.30 — «Маркизиленинизм о войнах, справедливых и несправедливых». Беседа доктора философских наук полковника В. Козлова. 18.42 — Полевая выучка — основа боевой готовности. «Экзаменует танкодром». Корреспондирует старшего лейтенанта В. Рахманкулова. 19.00 О вас, молодые солдаты, «Твердо поступаю». Корреспондирует В. Жалыбина. 19.08 — Музыка. 19.13 — Страничка поэзии. 19.25 — «В стране социализма». 19.35 — Концерт по заявкам.

Среда, 31 июля

19.00 — Говорят передовики соревнования. «Соревноваться — значит идти вперед». Выступление старшего сержанта А. Грешного. 19.15 — «Отповедь агитатора». Очерк лейтенанта С. Моехина. 19.27 — Песни о службе солдатской. 19.40 — Партийная жизнь. «Настойчиво выполнять принимаемые решения». Корреспондирует полковника Г. Косенкова. 19.50 — «Во имя жизни». Зарисовка майора М. Величко.

Четверг, 1 августа

17.30 — «Армейские новости». Полевая выучка — основа боевой готовности. «Атака вертолетов отражена». Репортаж подполковника запаса М. Артеменко. 17.57 — Идут политические занятия. «Так рождается успех». Передача старшего лейтенанта В. Рахманкулова. 18.10 — «Песня — друг и соратник солдата». Литературно-музыкальная композиция. 18.37 —Навстречу 30-летию победы советского народа над фашизмом. «Горькую землю». Корреспонденция подполковника В. Жарко. (СГВ). 18.39 — Песни Великой Отечественной войны. 18.59 — К 25-летию ГДР. «Мы — интернационалисты». Выступление старшего лейтенанта В. Гоховлуса. 19.05 — «Земляки». Инсценированный рассказ Землянского. 19.25 — Международный комментарий. 19.35 — Концерт по заявкам.

В ДОМЕ ОФИЦЕРОВ

28 июля

ЛЕТНИЙ ТЕАТР. Лекторий правовых знаний для личного состава. Лекция «Ответственность военнослужащих за уклонение от военной службы». Начало в 10.00.

ГЛАВНОЕ ЗДАНИЕ. Актовый зал. Вечер танцев. Начало в 21.00. **Кинозал.** Для детей. Художественный кинофильм «Горы зовут». Начало в 15.00. Новый цветной широкоэкранный художественный кинофильм «Ради жизни на земле». Производство киностудии «Мосфильм». Начало в 17.00, 19.00, 21.00.

КИНОЛЕКЦИОННЫЙ ЗАЛ. Для детей. Художественный кинофильм «Включите Северное сияние». Начало в 17.00, 19.00. Новый широкоэкранный художественный кинофильм «Молчание доктора Иверса». Производство киностудии «Мосфильм». Начало в 19.00.

ЗЕЛЕНЫЙ ТЕАТР. Широкоэкранный художественный кинофильм «Карантин». Производство киностудии им. Довженко. Фильм о том, как вели себя люди в годы, которыми нависла смертельная опасность. В ролях А. Глазырин, В. Емельянов, Л. Хитяева, Ю. Каморный и другие. Начало в 21.00.

29 июля

ГЛАВНОЕ ЗДАНИЕ. Кинозал. Новый цветной широкоэкранный художественный кинофильм «Ради жизни на земле». Производство киностудии «Мосфильм». Начало в 19.00, 21.00.

ЗЕЛЕНЫЙ ТЕАТР. Новый цветной широкоэкранный художественный кинофильм «Молчание доктора Иверса». Производство киностудии «Мосфильм». Начало в 21.00.

Т270174. Адрес редакции: 002961, Полевая почта 02961-Р. Типография газеты «Знамя победы».
Заказ № 174.