За нашу Советскую Родину!

ЗНАМЯ ПОБЕДЫ

ЕЖЕДНЕВНАЯ ГАЗЕТА СЕВЕРНОЙ ГРУППЫ ВОЙСК

№ 190 (9798) | Пятница, 16 августа 1974 года | Год издания 36-й

Соревнованию — высокую действенность!

ТВЕРДЫМ ШАГОМ

Включаясь в социалистическое соревнование за дальнейшее повышение боевой готовности, отличное знание и сбережение оружия и военной техники, мы обязались к концу учебного года вывести взвод в число отличных. Я, как заместитель командира, понимал, что добиться поставленной цели можно лишь в том случае, если каждый солдат и сержант будет душой болеть за общие интересы.

Борьба за выполнение взятых социалистических обязательств началась со сплочения коллектива взвода. В этом мне помогали командиры отделений и комсомольский актив. Совместными усилиями мы направляли действия солдат в нужное русло. И наш труд принес отрадные результаты. Среди личного состава не стало разводящих в делах и поступках отдельных солдат. Спотыкается кто-нибудь — его поведение тут же обсудят на общем собрании. Товарищи помогут поправиться, поставят на ноги, научат. Отстающий спешат на помощь более опытные специалисты.

Одно время слабо осваивал технику связи рядовой Виктор Соловьев. Над ним взял шефство ефрейтор Василий Лебига. Их часто видели вместе. Воины занимались усердно, целеустремленно. И вскоре комсомолец Соловьев стал уверенно работать на аппаратуре.

Таких примеров можно привести много. Да это и понятно. Взаимопомощь — одна из характерных особенностей социалистического соревнования.

В разгаре — летний период обучения. Недалеко то время, когда нам придется отчитываться за свои обязательства. Если в начале учебного года я сосредоточивал внимание на всех пунктах личных и коллективных обязательств подчиненных, то сегодня мне приходится концентрировать его на отдельных нерешенных вопросах. Дело в том, что большинство воинов твердым шагом идут к намеченному рубежу. За них и спокоен.

Ежедневно радуют отличными результатами в учебе и службе специалист 2-го класса ефрейтор Николай Сардак, рядовой Лев Мельников и другие связисты. Их слова не расходятся с делом. Они с чувством личной ответственности за боеготовность взвода совершенствуют свои знания и навыки, являют собой образец достойного служения Родине.

А вот у рядового Виктора Лешкура не все пока идет гладко. Солдат отстает по физической подготовке. Если он не подтянется, то не станет отличником, не выполнит своих обязательств. С Лешкуром дополнительно занимаются лучшие спортсмены взвода. Но этого мало. Важно, чтобы солдат понял необходимость физической закалки и сам стремился наверстать упущенное.

Не в ладах с физической подготовкой и некоторые другие солдаты. Поэтому вопрос закалки, выносливости воинов — у нас недавно обсуждался на комсомольском собрании. Кроме того, на эту тему с отстающими по физической подготовке проводились индивидуальные беседы. Приняты меры уже сказываются. На днях мы сдавали нормы ВСК. Большинство воинов выполнили их успешно. В том числе и рядовой Лешук. Думается, что солдат приложит все силы, чтобы к концу учебного года завоевать звание отличника боевой и политической подготовки.

Он успешно готовится стать спортсменом-разрядником. По остальным дисциплинам результаты у него высокие.

Много забот у сержантов взвода и в эти напряженные дни летней боевой учебы. Мы делаем все возможное, чтобы выполнить социалистические обязательства.

Старший сержант А. ДУРАКОВ.

Напряженно проходит в Н-ском подразделении боевая учеба. На днях танкисты на «отлично» выполнили одно из сложных упражнений боевых стрельб, показали высокое тактическое мастерство. Это говорит о том, что воины успешно выполняют свои обязательства в соревновании.

На снимке: (слева) заряжающий Е. МОРЕНКО и наводчик сержант А. БЫКОВ.

Фото О. Криволапова.

КОМАНДИР ОТЛИЧНОГО ЗВЕНА

Звено, которым командует военный летчик первого класса капитан Александр Панкратов, три года подряд является отличным. Здесь все воздушные бойцы имеют первый класс, успешно выполняют сложные пилотные задания в любых метеоусловиях. Высокую воздушную выучку, отличную слетанность продемонстрировали подчиненные капитана Панкратова на состоявшемся недавно летно-тактическом учении. Действовать им пришлось над незнакомой местностью, в условиях сильных радиопомех. Но авиаторы успешно справились с поставленной задачей, доказали практически, что находятся в постоянной боевой готовности, умеют побеждать сильного, хорошо технически оснащенного противника в любое время суток. И первым в боевом порядке звена был всегда коммунист Панкратов. Он личным примером увлекал офицеров вперед, воодушевлял их на дерзкие и стремительные атаки воздушных недель.

«Наш командир звена», — так с гордостью и любовью говорят летчики о своем непосредственном наставнике и учителе. С его именем подчиненные связывают свои успехи в в летной службе, ему они обязаны высокими профессиональными навыками и мастерством. Это он, командир звена, — трудолюбивый и вдумчивый воспитатель, — укрепил их любовь к летной профессии, воспитал первоклассными воздушными бойцами. Немало трудностей было на пути у каждого из летчиков звена. Капитану Панкратову пришлось нелегко на первых порах. Большое терпение, выдержку и педагогический такт проявил командир звена, чтобы обучить офицеров, вселить им веру в свои силы. Александр Иванович научил подчиненных не только хорошо летать и поскайфером пораждать наземные цели, но и воспитал в каждом летчике чувство долга перед Родиной, развил лучшие морально-боевые качества, которые необходимы для победы в современном воздушном бою.

Капитан Панкратов хорошо понимает, что он является непосредственным начальником для воздушных бойцов. Поэтому стремится постоянно находиться среди подчиненных, влиять на все стороны их учебы, жизни, передавать им свой опыт. Командир звена по всем служит для подчиненных примером, предъявляет к ним высокую требовательность, умело обучает на земле и в воздухе. Он никогда не позволит подняться летчику в воздух, если лично не убедится, что офицер досконально изучил задание, знает порядок действий во всех случаях полета. Он всегда приходит на помощь, когда летчик встречается с каким-либо затруднением, строго высказывает, если подчиненный проявит недобросовестность в учебе.

При отработке очередного упражнения программы обучения один из летчиков допустил незначительную ошибку при расчете пуска ракеты. Капитан Панкратов внимательно разобрался с этим случаем, точно установил причину неудачи, разъяснил подчиненным, какие факторы надо учитывать при атаке цели, на что обращать особое внимание. Последующие пуски подтвердили, что профилактические меры помогли и остальным воздушным бойцам избавиться от недостатков. Подобных ошибок никто не повторил.

Приведенный пример не единичный в деятельности командира передового звена капитана Панкратова. Повседневная и вдумчивая работа помогает Александру Ивановичу добиваться высоких успехов в учебе и службе. Он в совершенстве владеет методикой обучения, является опытным инструктором. Его умение доходить до сердца каждого летчика, влиять на офицера основывается на глубоком знании марксистско-ленинской теории, законов педагогики, психологии, подсознания летчиков и настаивается. В своей работе коммунист Панкратов руководствуется требованиями Военной присяги и уставов, приказов Министра обороны СССР, Главкома ВВС, инструкций и других руководящих документов, впитавших в себя многолетний опыт лучших специалистов и передовых командиров звеньев.

Капитан Панкратов хорошо понимает, что успех воспитания и обучения летчиков во многом зависит от индивидуального подхода командира к подчиненным, от знания им особенностей характера каждого летчика. Ни для кого не является секретом, что каждый авиатор обладает присущими лишь ему наклонностями, опытом, запросами и интересами. Учитывая сильные и слабые стороны подчиненного, можно выработать наиболее верную линию его становления в коллективе, ускорить боевое возмужание каждого воина. Александр Иванович это хорошо понимает, детально вникает во все стороны жизни и учебы подчиненных, ведет кропотливый учет налета каждого авиатора. Такой пунктуальный подход к делу позволяет командиру звена точно знать, как тот или иной офицер продвигается в учебе, где ему надо оказать помощь.

Высокое мастерство, хорошие методические навыки, опыт работы с людьми к капитану Панкратову пришли не сразу. Александр Иванович с улыбкой вспоминает свои первые командирские шаги. Неуверенными они были. Изза незнания своих прямых обязанностей молодой командир звена долгое время чувствовал себя неловко в кругу ведущих летчика, пока, наконец, не приобрел командирские навыки, овладел методикой обучения и воспитания.

Капитан Панкратов хорошо помнит период своего становления, трудности, которые ему пришлось преодолеть. С благодарностью он вспоминает своих наставников, которые научили его самому главному — методическому мастерству.

Обучить молодого летчика в совершенстве владеть современным ракетоносителем, его сложным оборудованием и вооружением — задача ответственная и трудная. От командира звена требуется умение работать с каждым офицером в отдельности, поэтому он нуждается в хорошей методической подготовке. Это хорошо понимал командир звена Панкратов, он много и упорно работал над повышением знаний основ педагогики. Проводились, скажем, командирские полеты. Александр Иванович старался получить ясное представление о том, как ему потом обучать подчиненных, на что обратить внимание, как реагировать на особые случаи в воздухе. Читалась лекция об основах воспитания. Он внимательно слушал, командир звена делал пометки, запоминал советы бывалых командиров.

Свое методическое мастерство капитан Панкратов шлифует в процессе повседневной учебы, на практике. Вынашивает замыслы, которые обычно проводит опытным путем: методисты, командир звена внимательно наблюдают за тем, как организуется предварительная подготовка к полетам, осуществляется руководство тренировками. По полученным данным составляется обобщенное представление об объеме своей работы по обучению летчиков, приобретает новые знания и передовой опыт.

За свою многолетнюю деятельность командир отличного звена капитан Панкратов воспитал немало хороших летчиков. Многие бывшие его подчиненные стали опытными инструкторами, сами теперь обучают и воспитывают молодую смену крылатых защитников воздушных рубежей социалистической Отчизны. Сознание этого придает коммунисту Панкратову новые силы, воодушевляет его на новые успехи в летной учебе. Летчики отличного звена не снижают накал в соревновании за образцовое знание и сбережение техники, повышают боевую готовность эскадрильи, части. И, как всегда, впереди идет коммунист Панкратов — опытный летчик, грамотный наставник подчиненных.

На рисунке А. М. ПАНКРАТОВ.

ВЕСТИ РОДИНЫ

Для крупнейшей домны

От порта Череповецкого металлургического завода отошел теплоход «Создать» с необычным грузом. На его борту — детали для заливного аппарата самой крупной в мире доменной печи, строящейся на Криворожском металлургическом заводе.

Если эти детали доставлять по железной дороге, пришлось бы реконструировать все мосты от Череповца до Жданова — ведь диаметр отдельных деталей достигает шести метров, а вес — 90 тонн.

Череповецкий металлургический завод — единственное в стране предприятие, освоившее наплавку столь крупных деталей так называемым электрошлаковым способом. Этот сплав разработан ученым Киевского института электросварки имени Т. О. Патона и позволяет в несколько раз продлить срок службы деталей.

(Корр. ТАСС).

Череповец.

Есть ангарский стирол

На Ангарском нефтехимическом комбинате сдано в эксплуатацию производство стирола, используемого для получения полистирола — пластика, широко применяемого в электро- и радиотехнике, при изготовлении автомобилей и судов, в строительстве и других отраслях. До этого ангарские нефтехимики использовали привозное сырье.

Цех по производству стирола — второй объект, сданного в эксплуатацию комплекса полимеров. Другие производства войдут в строй действующих в 1975 году.

(Корр. ТАСС).

Ангарск.

В ЕДИНОМ КОМПЛЕКСЕ

Важные события произошли в Тельмановском районе Донецкой области почти одновременно: закончили уборку колосовых, а вслед за этим завершена и вспашка под посев озимых, идет подъем зяби под яровые. Земледельцы — добрососедские обязательства по продаже хлеба государству успели очистить семена, довести их до посевных кондиций первого класса.

Стремление вести работы в едином комплексе подсказало новые решения в организации полевого конвейера. Созданы тракторные отряды и бригады. Поэтому круглые сутки ведут вспашку трудящиеся по методу. На помощь пахарям выехали передвижные ремонтные мастерские. Прямо в загонах производят заправка машин. К местам работ механизаторов доставляется горячее питание.

По инициативе передовиков в районе развернулось соревнование за высокопроизводительное использование машин, уже принесшее хорошие результаты. Все трактористы перевыполняют нормы выработки, а Михаил Ступак и Мирон Михайлишин из колхоза имени XXIII съезда КПСС добились небывалого: тракторам Т-700 они вспахивают до сотни гектаров в сутки.

Единый комплекс полевых работ действует всюду. В всех районах области уже заблаговременно отведено каждый девяти гектарах из десяти, подготовлена почти вся почва под озимые.

(Корр. ТАСС).

Донецк.

ТОПЛИВНЫЕ РЕСУРСЫ АЗЕРБАЙДЖАНА

Некогда отсталая окраина Российской империи — Азербайджан — ныне превратился в многоотраслевую промышленную республику. В общесоюзном разделении труда он выделяется как один из крупных центров добычи и переработки нефти. Здесь широко развивается химическая и электротехническая промышленность, нефтяное машиностроение, черная и цветная металлургия... Именно экономикам Азербайджана определяют его природные богатства.

Что делается в республике по освоению новых сырьевых ресурсов, каковы перспективы развития экономики на ближайшее 20—30 лет? С такими вопросами корреспондент Валерия ГРИГОРЬЕВ обратился к ученым Азербайджанской ССР. Вот их ответы.

Тарик ГАДЖИЕВ, главный геолог Управления Совета Министров Азербайджанской ССР по геологии:

— Перспективное планирование экономики Азербайджана предусматривает ее дальнейшее развитие за счет новых сырьевых ресурсов, которые разведываются последние годы.

У геологов есть термин «стерильный» район, то есть район, лишенный, по мнению, полезных ископаемых. До недавнего времени именно такими считались Большого Кавказского хребта на северной границе Азербайджана. Но современные методы геологического поиска опровергли такое мнение. Фундаментальное месторождение полиметаллических руд, которое здесь открыто, содержит запасы цинка, свинца, меди, кобальта... Их разработка уже началась. Кладовая будет питать не только цветную металлургию Азербайджана, но и предприятия Российской Федерации.

Геологические работы по следних лет отмечены открытием запасов нефти и цветных металлов. Азербайджан богат бурятью, второй год мы ведем работы по освоению медно-колчеданных и медно-порфировых месторождений. Особый интерес представляет для нас Джульфинское месторождение. Для обычного туриста оно мало интересно, — безлесная, серая степь. А для геологов — это музей под открытым небом. На сравнительно небольшом участке здесь выходят на поверхность все древнейшие, и молодые горные породы, из которых оставили свои «визитные карточки» многие рудные ископаемые, — главное, поиски. Об их наличии на Кавказе до сих пор никто не упоминалось.

Проблема гидроресурсов у нас геологов, также не вызывает беспокойства. Разведанных запасов подземных вод в Азербайджане вполне достаточно — для нужд промышленности, и для сельского хозяйства, и для населения. Но это вовсе не означает, что мы можем бесконтрольно эксплуатировать эти запасы, бесхозяйственно к ним относиться. И хотя загрязнение рек и водоемов промышленными стоками нашу республику не миновало, пути для предотвращения этого бедствия есть. Один из них — строительство очистных сооружений. В недрах Азербайджана кроются прекрасный фильтрующий материал — цеолиты. Этот минерал способен очищать воду не только от механических примесей, но и от химических реагентов и нефтяных фракций. Причем природный цеолит делает это гораздо эффективнее, чем искусственный, и использование его обходится гораздо дешевле.

Как и повсюду в СССР, Азербайджан много строит, и особенно жилья. Ежегодно геологи сдают в эксплуатацию до десятка новых месторождений строительных материалов — основу для получения цемента, стекловой массы, кирпича, черепицы. Республика богата мрамором, гранитом, разноцветным туфом. Таким образом, фантазия архитекторов не скована недостатком необходимого материала.

Хорошо снабжены сырьем и запасы каменной соли и доломитов — основы для развития производства соды, — а также бентонитовых глин, применение которых в черной металлургии значительно повышает качество металла, сокращает время плавки.

Мадат АЛЛАХВЕРДИЕВ, директор Института экономики при Госплане Азербайджанской ССР:

— Известно, что еще 30—35 лет назад Азербайджана была сосредоточены, по существу, единственные крупные промышленные предприятия в СССР. Республика давала более 70 процентов общесоюзной добычи «черного золота». В 50-х годах в Советской стране были открыты и сданы в эксплуатацию мощные залежи нефти и газа в Татарии, Башкирии, несколько позднее — в Средней Азии. И Азербайджан, сохранив уровень добычи, значительно сократил вывоз сырой нефти и нефтепродуктов. За счет этого республика расширила собственные производственные мощности. Широкое развитие получили нефтехимия и металлургия. Была удовлетворена потребность населения в газовом топливе во многих городах и селах Азербайджана, а в Баку и Сумгаите, центре химической промышленности республики, газификация жилого фонда достигла ста процентов.

Сегодня в СССР открыты новые богатейшие нефтеносные площади в Тюменской и Оренбургской областях, Коми АССР. И Азербайджан теперь отделился нефтяными и газовыми запасами только с соседними республиками — Грузией и Арменией. Именно это обстоятельство дает возможность нам, экономистам, планировать рост энергоемких промышленных комплексов, создавать мощные производственные цепи.

В Азербайджане уже несколько лет ведется бурение на нефтяные горизонты. Они залегают на глубинах порядка 10—15 километров. И только в одном месте — в Кюрдамирском районе — глубина залегания «мезозоя» равна 5—6 километрам. Именно здесь пробурено несколько скважин с хорошим суточным дебитом. Они учат, что техника вплотную подошла к бурению на глубины до 10 и более километров, то будущий прирост энергоресурсов республики за счет мезозойской нефти сбрасывать со счетов никак нельзя.

Говоря об энергоресурсах Азербайджана, мы имели в виду до сих пор только нефть и газ. В будущем их начнут заменят другие виды энергии, например термальные воды. Сегодня они уже используются для обогрева теплиц хозяйств Ленкорано-Астраханской зоны республики. Это место называют «весенним огородом» — здесь выращивают самые ранние овощи в нашей стране. В ближайшие годы термальные воды в некоторых районах Азербайджана начнут снабжать газ для отопления квартир.

Планируя перспективный расход энергоресурсов, экономисты учитывают также сегодняшние работы ученых, скажем, в области использования энергии солнечных лучей, ветра и т. п.

НАВСТРЕЧУ ДНЮ ВОЗДУШНОГО ФЛОТА

Снайперская атака

В ходе тактического учения эскадрилье истребителей-бомбардировщиков была поставлена задача нанести удар по переправе «противника». Первым в воздух поднялся первоклассный летчик майор В. Шевченко. Авиаторы группы прикрытия вышли к водному рубежу, быстро отыскали переправу, нанесли по ней удар.

Умело действовали и остальные летчики передовой эскадрильи истребителей-бомбардировщиков. Авиаторы атаковали цель стремительно и дерзко.

Стали классными специалистами

В канун Дня Воздушного Флота СССР группа воинских офицеров сдавала трудный экзамен, отчитывалась о проделанной работе в летнем периоде обучения. Все лейтенанты с честью выдержали трудное испытание — стали классными специалистами. Молодые офицеры сердечно благодарили своих наставников — капитанов Шлапшикова и Любченко за помощь, за труд, который они затратили в процессе обучения. За доброжелательное отношение к исполнению обязанностей передовых офицеров поощрял командир.

Помощь пришла вовремя

На одном из самолетов во время тактического учения техник обнаружил дефект. Необходимость в срочной замазовке не под силу. На помощь механику офицеру пришел передовой специалист — сержант эскадрильи старший лейтенант Зыбин. Вместе они быстро устранили дефект, проделали работу самолетного оборудования. Истребитель-бомбардировщик своевременно отправился в небо. Материальная часть в полете работала отлично. Летчик успешно выполнил трудное задание.

Майор С. ХАРАГЕЗОВ.

С высоким качеством

Добрая слава идет в аэродромно-эксплуатационной роте о рядовом Г. Грабинском. Он — отличник боевой и политической подготовки, умелый специалист. Полеты солдат обслуживает только с высоким качеством. Вон охотно передает свой богатый опыт молодым, помогает в учебе своим примером в учебе и службе. Рядовой Грабинский достойно встречает праздник авиаторов — День Воздушного Флота СССР.

Старший лейтенант Н. КУЛЕНКО.

Впереди — сержант

В каждом подразделении есть передовики социалистического соревнования, на которых равняются остальные бойцы. Для воинов автомобильно-транспортного взвода примером в учебе является сержант Вархалов. Он — отличник боевой и политической подготовки, высококлассный специалист. Командир взвода немало сделал и для того, чтобы личный состав добивался успехов в учебе. Командиры, в том числе лейтенанты с честью выдержали испытание — стали классными специалистами. Молодые офицеры сердечно благодарили своих наставников — капитанов Шлапшикова и Любченко за помощь, за труд, который они затратили в процессе обучения. За доброжелательное отношение к исполнению обязанностей передовых офицеров поощрял командир.

Помощь пришла вовремя

На одном из самолетов во время тактического учения техник обнаружил дефект. Необходимость в срочной замазовке не под силу. На помощь механику офицеру пришел передовой специалист — сержант эскадрильи старший лейтенант Зыбин. Вместе они быстро устранили дефект, проделали работу самолетного оборудования. Истребитель-бомбардировщик своевременно отправился в небо. Материальная часть в полете работала отлично. Летчик успешно выполнил трудное задание.

Майор С. ХАРАГЕЗОВ.

С высоким качеством

Добрая слава идет в аэродромно-эксплуатационной роте о рядовом Г. Грабинском. Он — отличник боевой и политической подготовки, умелый специалист. Полеты солдат обслуживает только с высоким качеством. Вон охотно передает свой богатый опыт молодым, помогает в учебе своим примером в учебе и службе. Рядовой Грабинский достойно встречает праздник авиаторов — День Воздушного Флота СССР.

Старший лейтенант Н. КУЛЕНКО.

Впереди — сержант

В каждом подразделении есть передовики социалистического соревнования, на которых равняются остальные бойцы. Для водителей

КОМАНДИРОВ НАДО РАСТИТЬ

На одном из совещаний, на котором шел разговор о подготовке сержантов, старший начальник спросил у офицеров:

— Сколько сержантов в подразделении не овладели необходимыми командирскими качествами?

— 20 процентов, — сразу же прозвучал четкий и лаконичный доклад. — И все они, в основном, прибыли из учебных подразделений.

Ответ не удовлетворил начальника. И вполне справедливо. Это говорило показали, что за внушительными цифрами стояло всего несколько новичков. И вину за их неподготовленность офицер пытался «свалить» на учебное подразделение.

Когда начинаешь вдумываться в суть этого диалога, невольно приходишь к мысли, что в коллективе, о котором идет речь, серьезно не занимаются воспитанием и обучением младших командиров. Вполне возможно, что отдельные выпускники учебного подразделения имеют слабую подготовку. Но ведь они уже несколько месяцев служат в подразделении. За это время, если заниматься конкретно, серьезно и вдумчиво, им можно было привить необходимые командирские качества, вооружить методикой работы с людьми.

Короче говоря, командиров надо растить. Возьмем воинский коллектив, в котором успешно командует Е. Савин. Здесь тоже многие сержанты пришли из учебных подразделений. Но, как выразился командир, «безнадежных» среди них нет. Да и некоторые молодые сержанты на первых порах не твердо знали свои обязанности. Но они охотно учились, вдумчиво работали, и, обычно говоря, «обтесались» людьми. Из них командиров предстояло еще «лепить». Старшие помощники, понимая это, держали в поле зрения каждый шаг молодых сержантов. Анализировали их успехи и недостатки, поддерживали морально. Здесь знали не процент слабо подготовленных младших командиров, а конкретные имена.

В части, в списки которой навечно зачислен Героя Советского Союза рядового И. Хомечкова, с гордостью называют имена сержантов Коломийца и Алдаева. Они временно замещают офицеров и вполне справляются с порученным учебно-воспитательным процессом.

Одним из показателей командирской зрелости сержантов является умение правильно вести дисциплинарную практику. Стоит только взглянуть на служебные карточки личного состава и можно безошибочно определить, насколько активно сержанты подразделения участвуют в воспитательной работе. К сожалению, некоторые младшие командиры, когда следует, не требуют подчиненных и не взыскивают с них.

В этом отношении характерен такой пример. Когда в роту Воронцову прибыл из учебного подразделения, он был мягкозот, нетребователен, стеснялся отдать приказ или отдал приказ подчиненному. И вполне закономерно, что его «прелестью» некоторые нередивые солдаты ловко пользовались. Они воспринимали. Знали, вероятно не накажет, а скорее все сам сделает. В общем, сержант у сержанта был плюс, хотя человек он добросовестный и трудолюбивый. Видя это, командир взвода вызвал Воронцова и откровенно поговорил. Объяснил, что для сержанта недостаточно самому хорошо трудиться, надо обучать и воспитывать людей. А без уставной требовательности рассчитывать на положительные результаты не приходится. После этого рота состояла совершенно иначе. Был рассмотрен широкий круг служебных обязанностей младших командиров, лучшие из них поделились опытом своей работы с подчиненными. Действие значительно смелел за становлением. Воронцов, конечно, приходил и сейчас ему на помощь. Постепенно молодой командир почувствовал уверенность в своих силах, стал требовательнее.

Вывод напрашивается один. Обучению и воспитанию сержантов необходимо уделять постоянное внимание. Их нужно растить, а не надеяться, что из учебного подразделения прибудут «готового» командиры.

Майор А. ГАЛЕНКО.

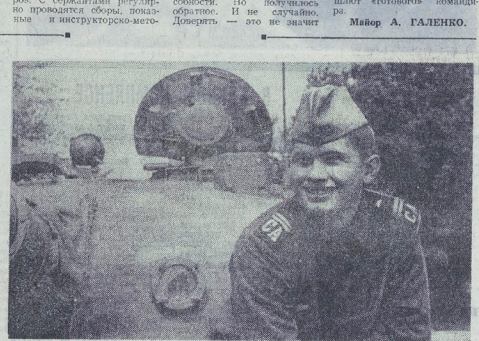

Умелым специалистом, знатоком танковой техники заработал себе авторитет сержант Владимир Степанов. Именно поэтому ему доверено временно исполнение обязанностей заместителя командира роты по технической части.

С большой ответственностью воспринял младший сержант это назначение. Он оказывает большую помощь сослуживцам в овладении боевым мастерством. Экипаж, в котором он служит, является отличным, уверенно выполняет свои специалистские обязательства. Это подтвердили и последние тактические занятия.

На снимке: младший сержант В. СТЕПАНОВ во время перерыва на полевых занятиях.

Текст и фото Н. Судика.

ПРИМЕР С ОТЦА И БРАТА

Отлично служит Родине комсомолец рядовой Анатолий Родькин. Он хороший специалист, спортсмен-разрядник.

Равняясь на старательного воина, добросовестно выполняющего свои обязанности и его подчиненных, с помощью младшего сержанта заверенно овладевают военным делом молодые солдаты-комсомольцы В. Киров, А. Ушаков и А. Шведов.

Успехи младшего сержанта А. Родькина в службе объяснить просто. Он неукоснительно следует требованиям воинской присяги и уставов, берет пример со своего деда и старшего брата, достойно выполняющего свой воинский долг. Отец Анатолий прошел фронтовик, кавалер многих боевых наград. Брат с честью отслужил срочную службу, сейчас — сержант запаса.

Следуя их наказу, младший сержант проявляет внимание и чуткость к своим подчиненным, направляет их комсомольскую работу на решение задач боевой учебы. В результате отделение, которым он командует, с первого по-ходит к отличному рубежу.

Капитан Б. ПЕТРОВ.

АВТОРИТЕТ И УВАЖЕНИЕ

Каждый раз, когда разговор заходит о передовиках боевой учебы, командир неизменно называет в числе других воинов сержанта Н. Сорокину.

Уважение и авторитет комсомолец заслужил с первых дней службы. В подразделение Николай пришел со средним образованием, имел хорошие знания по радиотехнике. Это пригодилось, когда воину предложили освоить сложную специальность.

Упорно, настойчиво постигал солдат секреты новой специальности. Немало помогли ему командир, комсомольские активисты. И уже на первом году службы Николай был специалистом второго класса. За высокие показатели в боевой учебе, комсомолец Н. Сорока награжден грамотой.

Прапорщик А. САЛЮК.

К нему идем за советом

Вот уже прошел год моей службы, но и сейчас помню первое занятие, которое проводил у нас командир отделения, сержант Виталий Пятков.

Многим я обязан этому замечательному человеку, ставшему товарищем и другом большинству молодых солдат. Благодаря его заботе, умелой методике обучения мы стали зрелыми воинами.

Теперь сам многому может научить новичков. Но нет-нет да и встают перед нами трудные вопросы. К кому пойти за советом? Конечно же, к сержанту В. Пяткову. Он всегда что-нибудь подскажет, посоветует и непременно поможет по душам. За это мы и говорим ему большое солдатское спасибо.

Рядовой Г. ПОЛЕТИНКИН.

Подразделение, где служит комсомолец Н. Алдаев, носит высокое звание отличного. Упорным трудом воины добились этого большого успеха. На тренировках, на занятиях в поле они не жалеют сил для совершенствования боевого мастерства.
На снимке: на занятиях в поле. Слева — комсомолец Н. АЛДАЕВ.

Фото О. Кривошапова.

Полевая выучка.

ВОЖДЕНИЕ НОЧНЫЕ МАРШРУТЫ

Дороги... Где они начинаются, где кончаются? Сколько их пролегло по земле? Над этим вопросом Валерий Ковалев, пожалуй, никогда и не задумывался. Он знал одну дорогу, ту, по которой вел свой танк.

Чем знаменательна для Валерия дорога, по которой он ведет сейчас свою машину? Тем, что она сложна, изобилует препятствиями. Но больше всего нравится ему тем, что марш совершается в ночных условиях. Здесь нужны удвоенное внимание, сосредоточенность, высокая бдительность. И, конечно же, мастерство.

Нелегко совершать марши на большие расстояния. Но еще труднее делать это в ночных условиях. Здесь существует ряд особенностей. Валерий Ковалев говорит о них так:

— Вести машину со светомаскировочным устройством прицела, поскольку дороги с местными предметы воспринимаются не очень ясно. Приборы-же ночного видения — несколько приблизительно их. А поэтому надо точно рассчитывать момент, когда сбросить газ, переключать передачу. Без достаточной практики здесь просто не обойтись.

И это еще не все. Ночью трудно видеть предметы, стоящие на обочине. Они сливаются с темнотой. Поэтому надо быть очень внимательным, чтобы не врезаться в дерево, столб, придорожный камень. Ночью, конечно, труднее ориентироваться на местности. Но помогают в этом ориентиры, которые заранее намечаются по карте. Ночью они, конечно, не видны, но, зная их расположение, можно правильно выдержать направление.

Марш, как обычно, начинается с подготовки. Но вечером дня, в который он состоится, от механика-водителя требуется больше. Наряду с осмотром и техническим обслуживанием машины, ему необходимо подготовить и проверить работу приборов ночного видения, отрегулировать их, привести в полную боевую готовность. При подготовке к маршу офицер В. Ковалев вместе с командиром и другими членами экипажа осмотрел, обслужил танк и заправил его до нормы горюче-смазочными материалами, охлаждающей жидкостью. Затем проверил работу приборов ночного видения. Особое внимание обратил на регулировку инфракрасных прожекторов. Они установлены так, чтобы была видна дорога сразу перед машиной, а командирский — несколько дальше, для освещения маршрута на большую глубину. Тем самым обеспечил необходимую дальность видения.

И вот — команда на начало движения.

Основную задачу выполняют командир и механик-водитель. Они должны вывести танк в указанный район точно к назначенному времени.

Командир должен прежде всего следить за точным соблюдением маршрута, контролировать действия механика-водителя, чтобы тот не нажал на впередиидущий танк, не зацепился за дерево, угол строения, не застрял на препятствии. Но конечно же, ему необходимо морально поддерживать механика-водителя, подбадривать его, давать советы. В эти необходимости и самому на час-другой садиться за рычаги. Только совместными усилиями можно обеспечить благополучный исход марша.

Дороги, по которым идут танки, никогда не бывают механиков-водителей. Стоит пройти по ним нескольким машинам — как образуются ухабы, выбоины. А если еще прочая рыхлая, то тут не избежать и глубоких ям. Здесь любой случае механик-водитель должен внимательно наблюдать за дорогой, до предела напрягать зрение.

Ефрейтор В. Ковалев всегда помнит об этом. На протяжении всего маршрута он внимательно всматривается в дорогу, стараясь заметить на ней даже незначительные неровности. И если видит дорогу увидит яму, выбоину, сразу же сбрасывает газ и пускает машину под углом.

Случается, что механик и не замечает препятствия. А иногда просто «сердится» на него. Тогда на помощь ему приходит командир.

Самое трудное время — конец марша. Усталость сковывает тело, болит глаза. И нестерпимо хочется спать. Здесь надо, что называется, брать себя в руки.

— Я стараюсь, — говорит Валерий Ковалев, — больше работать рычагами управления и педалями. Чаще переключаю передачи, объезжаю даже незначительные препятствия. Увлекаюсь, одним словом, этой работой.

А командир применяет свои приемы. Усиливает контроль за действиями механика-водителя, чаще подает ему команды. Но разве он сам не устает?

— Конечно, устаю, — коротко отвечает младший сержант Х. Хусаинов. — Но стараюсь не думать об этом. Все внимание сосредоточиваю на действиях механика-водителя, слежу за маршрутом, впереди идущей машиной. Ведь на мне лежит двойная ответственность.

Этим, пожалуй, все сказано. Именно чувство долга, высокой ответственности движет воинами, придает им силы, помогает преодолеть трудности.

Колонна выходит в назначенный район уже на рассвете. Первые лучи солнца весело играют на кронах деревьев, а машины выдираются из леса. Сложный ночной маршрут остался позади. Пройдена еще одна дорога, которая надолго останется в памяти первоклассного специалиста комсомольца Валерия Ковалева. А потом будут новые, которые пройдут его и вершине солдатской славы.

Капитан М. ТРУЩЕНКОВ.

Дружба службе помогает

Военных водителей рядовых Алексея Одинцова и Геннадия Лакозина часто можно видеть вместе. В классе, на стрельбище, тактических учениях они всегда рядом. Дружат солдаты с первых дней прибывания в нашем подразделении. И дружба эта стала для них хорошей помощницей в достижении высоких результатов в учебе.

Геннадий и Алексей — лучшие водители роты. На прошедших недавно учениях они вновь показали свое возросшее мастерство. Оба солдата провели свои машины в указанный район в срок и без вынужденных остановок.

Ефрейтор Л. ДЕНИСЕНКО.

В ПОМОЩЬ РУКОВОДИТЕЛЯМ И СЛУШАТЕЛЯМ ПОЛИТЗАНЯТИЙ

Всемирно-историческая победа советского народа и его Вооруженных Сил в Великой Отечественной войне

На изучение этой темы отводится 10 часов. Целесообразно ее лекцию использовать 4 часа, на самоподготовку — 2 и на семинары — 4. В группах с менее подготовленным составом рекомендуется провести занятия методом рассказа-беседы.

К чтению лекций желательно привлечь ветеранов Советской Армии, участников войны, опытных офицеров из числа руководящего состава.

В плане лекции рекомендуется предусмотреть вопросы:

1. Мероприятия Коммунистической партии по мобилизации сил и средств страны на отражение агрессии фашистской Германии — в первый период войны. Военно-политическое и международное положение народов Советской Армии под Москвой.

2. Коммунистическая партия — организатор коренного перелома в ходе войны. Историческое значение разгрома гитлеровцев под Сталинградом и Курском.

3. Победоносное завершение войны. Крах агрессора. Роль Советского Союза в разгроме фашистской Германии и милитаристской Японии.

4. Всемирно — историческое значение и источники победы советского народа и его Вооруженных Сил в Великой Отечественной войне.

Приступая к изложению первого вопроса, лектор должен подчеркнуть, что война, навязанная нам фашистской Германией, явилась суровым испытанием крепости Советского государства и его Вооруженных Сил. Из этого испытания наше государство вышло победителем, ярко продемонстрировав все преимущества социалистической организации общества и государства, его Вооруженных Сил.

29 июня 1941 года фашистская Германия и войска ее сателлитов вероломно напали на Советский Союз.

Совершая нападение на СССР, гитлеровская клика стремилась уничтожить первое в мире социалистическое государство, ликвидировать завоевания советского народа, разграбить его богатства, превратить миллионы советских людей, а остальных превратить в покорных рабов. Это была беспрецедентная, захватническая война. Для советского народа война против гитлеровского фашизма была справедливой, освободительной. Она носила глубоко классовый характер. В ней нашему народу предстояло защищать свое социалистическое Отечество, отстоять от гитлеровской чумы мировую цивилизацию, общественный прогресс.

Первые дни и месяцы войны сложились для нас неудачно. Враг глубоко вклинился в нашу территорию. Над Советской страной нависла смертельная опасность.

Чем объясняются наши первые неудачи? В тезисах ЦК КПСС «50 лет Великой Октябрьской социалистической революции» сказано: «Гитлеровцы использовали временные преимущества: милитаризацию экономики и всей жизни Германии; длительную подготовку к захватнической войне и опыт военных действий на Западе; превосходство в вооружении, численности войск, заблаговременности сосредоточения в приграничных районах». К этому можно добавить, что экономические и военные ресурсы почти всей Западной Европы, гитлеровская Германия захватила в странах Европы здесь кроме вооружения, громадные запасы металла, стратегического сырья, металлургические и военные заводы. Советскому Союзу пришлось вступить в единоборство с колоссальной военной машиной.

Сыграли свою роль допущенные просчеты в оценке возможного времени нападения на нас гитлеровской Германии и связанные с этим упущения в подготовке к отражению первых ударов. Сказался и недостаток у советских войск в то время опыта ведения крупных операций в условиях современной войны».

29 июня СНК СССР и ЦК ВКП(б) приняли директиву партийным и советским организациям прифронтовых областей. Ее содержание изложил в своей речи по радио И. В. Сталин.

Вся полнота власти в государстве была сосредоточена в руках созданного 30 июня 1941 года Государственного Комитета Обороны. Непосредственное руководство Вооруженными Силами осуществляла Ставка Верховного Главнокомандования.

Главное внимание партии и правительства было сосредоточено на укреплении Вооруженных Сил и руководстве их боевой деятельностью. С высоким патриотическим подъемом шла мобилизация. К концу 1941 года было вновь создано 286 стрелковых дивизий. Лучшие силы партии направлялись в Красную Армию.

В невиданных масштабах проводилась перестройка промышленности, транспорта, мобилизации ресурсов сельского хозяйства на обеспечение нужд фронта.

В тылу врага развертывала свою работу подпольные обкомы, райкомы партии и комсомола. Начали боевые операции в условиях современной войны».

29 июня СНК СССР и ЦК ВКП(б) приняли директиву партийным и советским организациям прифронтовых областей. Ее содержание изложил в своей речи по радио И. В. Сталин.

Вся полнота власти в государстве была сосредоточена в руках созданного 30 июня 1941 года Государственного Комитета Обороны. Непосредственное руководство Вооруженными Силами осуществляла Ставка Верховного Главнокомандования.

Главное внимание партии и правительства было сосредоточено на укреплении Вооруженных Сил и руководстве их боевой деятельностью. С высоким патриотическим подъемом шла мобилизация. К концу 1941 года было вновь создано 286 стрелковых дивизий. Лучшие силы партии направлялись в Красную Армию.

В невиданных масштабах проводилась перестройка промышленности, транспорта, мобилизации ресурсов сельского хозяйства на обеспечение нужд фронта.

В тылу врага развертывала свою работу подпольные обкомы, райкомы партии и комсомола. Начали боевые операции 3.500 партизанских отрядов.

Провал гитлеровских планов был обусловлен исключительным мужеством советских воинов, ростом сплоченности и организованности нашего народа в войне.

Высокие образцы дисциплины, выдержки, беспримерный массовый героизм проявляли сгорживали защитники Москвы. В боях на дальних подступах к столице родилась Советская гвардия.

В начале декабря советские войска перешли под Москвой в контрнаступление.

Разгром немцев под Москвой стал началом поворота в ходе войны. Это было первое серьезное поражение фашистской Германии во второй мировой войне. Провалился план «блицкрига» и был развеян миф о «непобедимости» гитлеровской армии.

Победа Красной Армии вызвала огромный политический и трудовой подъем в нашей стране, укрепила в народе веру в торжество нашего правого дела.

Разгром фашистов под Москвой имел огромное международное значение. Еще больше возросли авторитет нашей страны. Укрепились силы антивоенной коалиции. В порабощенных Германией странах Европы еще больше активизировалось национально-освободительное движение.

Наша победа отрезвляюще подействовала на правящие круги Японии и Турции, выжидавших удобного случая, чтобы напасть на СССР.

Изучая материал о героической обороне Сталинграда и Кавказа, необходимо показать, что США и Англия не выполнили своего обещания открыть второй фронт в Европе весной 1942 года. Это позволило гитлеровцам перебросить на советско-германский фронт значительное количество войск с запада и, сконцентрировав их на южном крыле фронта, начать крупное наступление на юге нашей страны.

В июле 1942 года началась Сталинградская битва. Эта исключительная битва второй мировой войны продолжалась шесть с половиной месяцев. Победой наших войск под Сталинградом закончился первый, наиболее трудный период Великой Отечественной войны. Советский народ под руководством партии преодолел трудности этого периода, показав при этом высочайшие образцы героизма на фронте и в тылу.

Раскрытию содержания перелома коренного перелома в ходе Великой Отечественной войны (ноябрь 1942 г. — декабрь 1943 г.) посвящается второй вопрос лекции.

К концу ноября 1942 года было ликвидировано временное превосходство гитлеровской армии в боевой технике, вооружении и живой силе.

19 ноября 1942 года мощной артиллерийской подготовкой Советские войска начали контрнаступление под Сталинградом. 23 ноября они сомкнули кольцо окружения 330-тысячной вражеской группировки. Февраль 1943 года они были полностью ликвидированы.

Победа под Сталинградом положила начало коренному перелому в ходе Великой Отечественной войны. Нанесенный нашей армией удар потряс всю военную машину фашистской Германии.

Нам, воинам Северной группы войск, приятно сознавать, что одна из наших гвардейских частей принимала участие в боях за Сталинград и в разгроме штаба 6-й немецкой армии во главе с ее командующим. Ныне воины этой части достойно продолжают славные традиции своих знаменитых однополчан. Недавно, участвуя на тактическом занятии, они продемонстрировали возросший уровень боевого мастерства.

...Исход битвы на Волге потрясал народы всего мира. Он вызвал растерянность в стане врага и усилил распад фашистского блока.

Международный авторитет Советского Союза и его Вооруженных Сил возрос еще больше. Произошел новый подъем освободительной борьбы в Европе. Были окончательно сорваны планы нападения на нас со стороны Японии и Турции.

Зимой 1942—1943 годов наши войска нанесли противнику тяжелые поражения на многих участках фронта и продвинулись на запад до 700 километров. Была прорвана блокада Ленинграда.

Летом 1943 года гитлеровское командование, стремясь взять реванш за поражение под Сталинградом, сосредоточило отборные танковые дивизии, авиацию и крупную артиллерию в районе Курской дуги. Здесь произошло крупное танковое сражение. Были окончательно сорваны планы нападения на нас со стороны Японии и Турции.

Зимой 1942—1943 годов наши войска нанесли противнику тяжелые поражения на многих участках фронта и продвинулись на запад до 700 километров. Была прорвана блокада Ленинграда.

Летом 1943 года гитлеровское командование, стремясь взять реванш за поражение под Сталинградом, сосредоточило отборные танковые дивизии, авиацию и крупную артиллерию в районе Курской дуги. Здесь произошло крупное танковое сражение. Были окончательно сорваны планы нападения на нас со стороны Японии и Турции.

Международный авторитет Советского Союза и его Вооруженных Сил возрос еще больше. Произошел новый подъем освободительной борьбы в Европе. Были окончательно сорваны планы нападения на нас со стороны Японии и Турции.

Международный авторитет Советского Союза и его Вооруженных Сил возрос еще больше. Произошел новый подъем освободительной борьбы в Европе. Были окончательно сорваны планы нападения на нас со стороны Японии и Турции.

Международный авторитет Советского Союза и его Вооруженных Сил возрос еще больше. Произошел новый подъем освободительной борьбы в Европе. Были окончательно сорваны планы нападения на нас со стороны Японии и Турции.

Международный авторитет Советского Союза и его Вооруженных Сил возрос еще больше. Произошел новый подъем освободительной борьбы в Европе. Были окончательно сорваны планы нападения на нас со стороны Японии и Турции.

ЗАВЕТАМ ЛЕНИНА ВЕРНЫ!

РАВНЯЕМСЯ НА СЕКРЕТАРЯ

МЛАДШЕГО сержанта Сухоручкина воины-комсомольцы избрали своим вожаком. Избрали впервые. И, вполне естественно, ой, как каждый активист в таком случае, столкнулся с целым рядом незнакомых вопросов. Самый трудный из них: с чего начать свою работу? Чтобы быть секретарем, думал воин, было, что у него прочные навыки в выполнении порученного. А у рядовых Федосова и Иванова уже была, как говорят, он скромен. Сухоручкин побеседовал с Зениным, и тот охотно согласился помочь товарищам. Конечно, не через неделю и даже не через месяц солдаты постигли все тонкости огневого мастерства, но все же пришел день, когда оба получили за стрельбу высокую оценку.

А Зенин тоже не останавливался на достигнутом. Он решил освоить обязанности командира танка. Следуя примеру комвзвода, комсомолец часто занимался в личное время, изучал уставы, наставления. Незаметно подошел он и к новому для себя — политической подготовке.

Воевал сержант неплохо, но не забывает и о своей личной примерности, постоянно занимается об идейной росте, настойчиво совершенствует боевое мастерство. Младший сержант Сухоручкин, можно сказать, уже вырос для своих обязательства. Сейчас он работает по перспективе первого класса.

Недавно в жизни комсомольского секретаря произошло знаменательное событие. Он стал кандидатом в члены партии. Высокое доверие сокурсников, коммунистов Сухоручкин оправдал инициативным трудом, преданностью общему делу, верностью ленинскому завету.

Капитан
Е. БРЕСЛАВСКИЙ.

СТАНОВЛЕНИЕ

В нашей ленинской комнате есть стенд «Передовики социалистического соревнования». На нем — фотографии воинов. Помещен здесь и портрет комсомольца Василия Ковтуненко. А под ним подпись: отличник боевой и политической подготовки, умелый специалист, воин-спортсмен...

Таким мы знаем Василия сегодня. Но многие помнят его иначе. На второй год службы рядовой Ковтуненко не пригревал особого старания и инициативы в боевой учебе. Замечались за воином и случаи нарушений воинской дисциплины. Особенно неприглядно оценивал Василий требовательность, которую всегда предъявляли к нему командир и командир. Не раз приходилось слышать от солдата: «По разным мелочам цепляются, делают замечания. Подумаешь, не вовремя встал в строй, забыл подшить свежий подворотничок или допустил опоздание...»

Командир взвода, комсомолец старшина Николай Олишевский, сержант Владимир Шаповалов—объясняли ему ошибки, указывали, что в дисциплине не может быть мелочей.

— Сегодня вы не подошлете подворотничок, — говорили активисты солдату, — а завтра, глядишь, сойдете с кроссовой дистанции. А еще через день забудете почистить личное оружие.

В спорте ко мне претензий быть не может, — отвечал Ковтуненко. — Ведь как я вчера финишировал?

— Как же, лучшее время показали. Вот только жаль, что вы не помогаете молодым воинам...

Рядовой В. Ковтуненко внимательно понял замечания товарищей. Он выразил готовность помочь отстающим по физической подготовке. Уже на следующий день в спортивном городке рядом с рядовым В. Ковтуненком много было видеть молодых солдат, слышать от них слова благодарности:

— Спасибо, Василий, за помощь...

Когда отстающих по физической подготовке в роте не стало, командир роты рядовому В. Ковтуненку другое поручение — помогать воинам, слабо успевающим в тактической подготовке. Ведь по этой дисциплине Василий тоже имел хорошие знания, хотя и не всегда получал отличные оценки. Руководитель группы занятий снижал их за неумение применять вид, недисциплинированность. А теперь Василию поручалось контролировать и подготовку к политическим занятиям своих сослуживцев. Доверие окрыляло воина. Он старательно выполнял поручение.

Чувствуя постоянную заботу о себе со стороны коллектива, солдат стал еще упорнее наладживать свою боевой специальность, активнее выступать на комсомольских собраниях. А вскоре воин получил знак «Отличник Советской Армии». В. Ковтуненку было предоставлено воинское звание «младший сержант» и доверено командовать отделением.

Трудностей в новой должности было немало. Но младший сержант В. Ковтуненко не пал духом. Он упорно работал, учился военному делу настоящим образом. Сейчас отделение, которым командует комсомолец Василий Ковтуненко, уверенно лидирует в социалистическом соревновании.

Ефрейтор Е. БРАГУНЦОВ.

...Мостался живым

Начало в № 189.

[Продолжение.

Бой то вспыхивал с новой силой в разных концах деревни, то затихал. Прошел час — и он закончился. Деревня была освобождена. Вылезшие из потерны и им немногие жители сказали, что это уже Белоруссия. 357-я стрелковая дивизия одной из первых вступила на ее землю осенью 1943 года...

День седьмого ноября для всех солдат стал двойным праздником. Во-первых, это была годовщина Великого Октября, в ознаменование которого Совинформбюро, известивший о взятии Киева, было уже почто и о боевых делах 357-й стрелковой дивизии: «Западнее и юго-западнее Невеля наши войска, преодолевая сопротивление противника, продолжали вести бои местного значения, в ходе которых ряд населенных пунктов, среди которых Крапоньле, Бульги, Большое Сапогово и железнодорожные станции Клястицы, Алешаи. На следующий день это направление было вновь упомянуто в оперативной сводке.

Кому нести флажок?

Апрель 1944 года был на исходе. Рота, в которой служил Олег Мухин, вместе с другими подразделениями 5-й ударной наступлению в районе озера Чеврятка, чтобы отвлечь силы противника от участка прорыва севернее Лепельско-Полоцкого района.

Подготовка к прорыву велась тщательно. То одну, то другую роту отводили с переднего края в ближний тыл, и там командиры вели интенсивное обучение бойцов. Местность, где шли тренировки, напоминала ту, которая лежала перед основными позициями. Артиллерийский дивизион майора Позднева часто своих орудий тщательно обрабатывал огнем пустые траншеи, и бойцы роты учились вслед за огневым валом врываться в них.

Перед боем, как всегда, в роте состоялось комсомольское собрание. Солдаты собрались на лесной опушке. Мухин открыл собрание и предоставил слово командиру роты старшему лейтенанту Ратникову.

— Завтра в шесть часов утра мы выдвигаемся на исходные рубежи для атаки. Идет подготовка — в семь колонн, — говорил ротный. — Задача — вслед за огневым валом ворваться во вражескую траншею. Захватив ее, мы, не задерживаясь, должны ворваться во вторую. Из полка принесут красные флажки для каждой роты. Нем нужно, чтобы наш флажок первым был на бруствере фашистской траншеи. Надеюсь, что комсомольцы роты будут впереди атакующих...

Несколько слов сказал член ВЛКСМ лейтенант Сидоров. Он попросил, чтобы ротный флажок доверили его взводу.

— Мы постараемся первыми достичь траншеи.

Рядовой Тангиров тоже выразил желание идти в атаку с первым огневым валом.

А потом слово взял комсорг роты Олег Мухин:

— Товарищи, завтра мы вступим в новый бой с врагом. Он, наверняка, будет жестоким. Но мы должны победить. Сегодня я видел несколько белорусских девушек, они рассказали, что советские люди ведут в тылу борьбу с врагом, не щадя себя. Нам надо помогать партизанам, пусть дрема ценой своей жизни, освободить намеченный участок белорусской земли от врагов...

Решение было следующим: «В завтрашнем бою всем комсомольцам идти в первых рядах атакующих валом, флажок поручить взводу лейтенанта Сидорова».

...Глухо стучит сердце, медленно тянутся волнующие минуты перед атакой. Тот, кто бывал в такой передаче, знает, что это такое. Знает и командкатся, что все фашисты, засевшие в своей траншее, целятся в тебя, ведут бешеную стрельбу. Перекрывая это чувство и комсорг роты Олег Мухин. Но преодолевая по-своему, ровно, как в учебном бою, бежит в свой взвод. Он должен быть собранным до предела, смелым, решительным и расчетливым. И как только последует команда, сигнал своего примера увлечь за собой товарищей.

В тылу полка загрохотало. Над окопами пронеслись, обгоняя друг друга, огненные трассы «катюш». Ударили артиллерийские орудия, к ним подключились минометы.

Три красные ракеты взвились в хмурое небо.

— Рота! — услышал комсорг Мухин команду старшего лейтенанта Ратникова. — Вперед!

Олег выскочил из траншеи вслед за лейтенантом Сидоровым, у которого в руке был красный флажок. Флажок не передал его взводный, взял сам. «Раз взял, то донесется Справа от Мухина бежит комсорг Тангиров, рядом с ним — другие комсомольцы-роты. Все хотят быть в первой цепи вместе с командиром.

Впереди — грохот и дым разрывов. Артиллеристы работают четко, не дают фашистам поднять головы.

Комсорг вырывается вперед, увлекая за собой бойцов. Они бегут по проходам в минном поле, продираются сквозь спирали Бруно и обозначенным путь белеющими в траве колышками.

Впереди бушует огненный вал. У подножия высотки Сидоров и Мухин сбавили темп. Лезть туда, где рвутся наши снаряды и мины, — страшно. Секунда, другая, третья... Артиллеристы перенесли огонь на тыловые рубежи фашистской обороны.

— Ур-р-а-а! За Родину-у-у!

Последний рывок. Олег вместе впереди Сидоровым и Мухиным флажок в бруствер вражеской траншеи и тут же спрыгивает в нее. За ним — Тангиров, Беловзов, комсорг Мухин, другие бойцы.

— Дальше! — кричит Ратников.

По второй линии траншей еще бьет артиллерия. Залпы плюшат султанами. Бойцы роты Ратникова действуют еще смелее. Солдаты убедились, что осколки назад не летят.

— Возьмите флажок! — кричит Сидоров и выдергивает древко из дерна, который обложен бруствер.

Тангиров не хочет хватает флажок. Ведь это он просил доверить его ему на комсомольском собрании.

Несколько минут — и вторая траншея очищена от врагов. Бойцы роты мчатся к третьей, где фашисты уже пришли в себя. Началась контратака.

В разгаре боя Мухин лицом к лицу столкнулся с полковником Головиным, представителем штаба бригады, который готовил наступление. Полковник собирал вокруг себя бойцов и командиров, чтобы организовать отпор контратакующим фашистам. К немецким танки с крестами на башнях уже ползали по лесной дороге, развертывались для атаки.

— Пропускайте танки! — кричал Головин. — Отсекайте огнем пехоту от брони. С танками артиллеристы разделяются!..

Грозные машины приближались. Кажется, что нет никакого спасения. Вот-вот стальная махина наедет на пехоту и задавит тебя в землю вместе с автоматом и вещевым мешком.

Одна машина двигалась прямо на Мухина и Головина. Вот ее гусеницы коснулись бруствера — траншея наполнилась грохотом стальных солдерин, горячего масла, железа... Затрещали вкопанные вдоль стен траншеи столбы, — комья земли, песок засыпали людей, Секунду-другую они лежат, пришавшись ко дну траншеи. Вдруг Головин, словно пружина, распрямился, стряхнул песок с гимнастерки, высунулся из окопа и крикнул:

— Огонь по пехоте!

К занятой советскими воинами траншее бегут фаустники-автоматчики. Они уже совсем рядом. Олег и находящиеся вокруг него бойцы открыли по ним ураганный огонь. Фашисты покачнулись и попятились назад. Беловзов гите приказывает ударить по ним.

Когда еще одна атака фашистов была отбита, — наступило затишье. Мухин и Головин стали прощаться с находившимися рядом с ними солдатами и Ратниковым. Подойдя к комсоргу Мухину, он потрепал его за плечо, сказал:

— Спасибо за смелость. И впредь не кланяйся пулям. Смотрю тут шагаешь, он стеснялся бесстрашным...

А потом, обратившись ко всем бойцам, произнес:

— Молодцы, орлы! Танков не испугались — значит будете побеждать. Мы еще с вами в Берлине встретимся.

От этой траншеи до Берлина по прямой было не менее тысячи километров и больше года войны.

[Продолжение следует].

РАНЬШЕ СРОКА

Группе наших воинов было поручено открыть трудящимся под фундаментом. Когда офицер расставил людей по участкам, рядовой Евгений Федосеев сказал:

— Такой объем работы можно выполнить раньше срока.

— А ты докажи, — отозвался рядовой Сергей Сергеев.

— Согласен. Давай соревноваться, — предложил Евгений.

В соревнование включились все воины. Офицер, контролируя их работу, через каждый час сообщал, кто идет впереди.

Задание воины выполнили досрочно. Особенно отличились рядовые Евгений Федосеев, Сергей Сергеев, Николай Мураенко.

Прапорщик А. СЕМЕНОВ.

ПАРТИЙНАЯ ЖИЗНЬ. ИНФОРМАЦИЯ

ЧТОБЫ ПОВЫШАТЬ АКТИВНОСТЬ

В партийной организации, где на учете состоит тов. В. Прибанов, большое внимание уделяется повышению общественной активности коммунистов. Здесь умело используют богатый арсенал форм и методов работы, применяемых в период подготовки и в ходе обмена партийных документов.

Одна из главных форм — воспитание на поручениях. Активисты позаботились о том, чтобы каждому человеку дать дело по душе, умело распределили поручения. Коммунисту В. Прибанову, В. Портнов зарекомендовали себя хорошими организаторами, страстными пропагандистами ленинского теоретического наследия. Они часто с товарищами по службе тематически выступают перед личным составом с лекциями и докладами, несут в массы вдохновенное ленинское слово.

Стало уже доброй традицией на собраниях регулярно заслушивать информацию секретаря партийной организации о том, как коммунисты выполняют поручения, воспитывают в себе лучшие качества пропагандистов и агитаторов. Такая постановка работы позволяет еще выше поднять ответственность мобилизованных военнослужащих на образцовое решение поставленных задач.

Капитан С. ГУТЕЛЬ.

ВСЕГДА СРЕДИ МОЛОДЕЖИ

Их всегда можно увидеть среди молодежи. Коммунисты В. Еременко, М. Захаров часто выступают застрельщиками интересных мероприятий. В подразделении успешно налажено шефство над воинами, которые готовятся к увольнению на лучшего специалиста. И в этом, конечно же, большая заслуга коммунистов М. Захарова и В. Еременко.

Рядовой Н. СУКАЧЕВ.

ДОБРАЯ ТРАДИЦИЯ

Партийная организация нашей части большое внимание уделяет пропаганде среди личного состава произведений Владимира Ильича Ленина, материалов XXIV съезда КПСС. Уже стала доброй традицией проведение тематических вечеров-утренников, бесед у карты Родины. Недавно по инициативе партбюро состоялась теоретическая конференция «Советский народ — новая историческая общность людей». Доклад выступившего Г. Денисова, прикрепившего к интересом прослушали содержательные рефераты тт. В. Концемала, Д. Романенка и других.

Проведенное мероприятие еще больше расширило идейный кругозор военнослужащих, обогатило их знаниями революционной теории.

Майор Е. ВЕРЕНИЧ.

Гвардии рядового Г. Беляева знают в коллективе как неутомимого пропагандиста и агитатора. Член КПСС часто выступает перед личным составом, информирует военнослужащих о событиях в родной стране и за рубежом, настойчиво несет в массы вдохновенное слово ленинской партии.

На снимке: коммунист Г. БЕЛЯЕВ проводит очередную информацию.

Фото О. Криволапова.

ТАМ, ГДЕ ТРУДНО

Продолжительное время первенство в социалистическом соревновании за дальнейшее повышение боевой готовности, отличное знание и сбережение оружия и военной техники удерживает расчет сержанта Ю. Качалкина. Здесь все военнослужащие имеют высокую квалификацию, достигнута взаимозаменяемость.

Успехи расчета не являются случайными. Тон в социалистическом соревновании задает сам командир отделения сержант М. Качалкин. Он всегда там, где труднее, личным примером увлекает подчиненных на достижение высоких результатов в учебе. Специалист первого класса, имеет большую практику, ефрейтор Качалкин по поручению партийной организации часто выступает перед воинами, отвечает на многие вопросы.

Равняясь на коммунистов, воины добиваются новых успехов в социалистическом соревновании.

Майор В. ЕВГЕНЬЕВ.

И СЛОВОМ, И ДЕЛОМ

В нашей части большое значение придается агитационно-массовой работе. На каждое учений, стрельб, занятий не позднее, чем за сутки проникновенным словом выступают перед солдатами коммунисты М. Бенбулатов, Н. Пимаков, комсомольцы В. Вятсавов, В. Доликов и многие другие. Агитаторы подразделений в боевых листках рассказывают о лучших людях, о росте воинского мастерства солдат и сержантов. На полевых занятиях агитаторы ефрейторы П. Давыдович, В. Фоносов, рядовые В. Уханов, А. Рубцов, Р. Хушкатов отлично стреляют, умело выполняют все упражнения и многие другие. Агитаторы подразделений — боевые помощники командиров. Они забывают сказать доброе слово об отличившихся, помогают тем, кто отстает.

Хорошее, боевое настроение воинов на учениях и учебных занятиях зависит от пропагандой успехов нашей Родины, в частности, умелого применения инструктажах комсомольского актива перед выходом на поле.

Рядовой М. КОВТУН.

Типография газеты «Красная звезда»

ПЕСНЯ — ЭТО ЖИЗНЬ

Несколько дней в гостях у воинов Северной группы войск находился народный поэт Дагестана, лауреат Ленинской и Государственных премий СССР Расул Гамзатов и заслуженный артист РСФСР, композитор Ян Френкель.

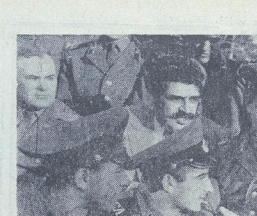

Стихи Расула Гамзатова знают и любят миллионы людей, в нашей стране и за рубежом. Его поэзия — это задушевная песня доброго и щедрого сердца поэта, необыкновенно чуткого ко всем мелочам и радостям человеческим. Все тревоги мира отразились в нем и переплелись в чудные поэтические строки. В этом его счастье, в этом истоки его таланта.

«Так же как и ты, мой современник, я жил в середине века, в центре мира, в круговороте больших событий, — написал Гамзатов в своем «Слове к читателю», которым открывается третий том собрания его сочинений. — А они, люди эпохальные и трагические, всякие и противоречивые, красивые и уродливые. Каждое потрясение это, можно сказать, сердцебиение для писателя. Печаль и радость событий не должны пройти мимо художника. Они не следы на снегу, а резьба на камне».

И еще Сила поэта — в кровной, неразрывной связи с землей, вскормившей его, напоившей живительными соками, задарившей его мудростью народной, согревшей теплом родного очага.

Очень хорошо сказал об этом большой друг поэта, Председатель Президиума Верховного Совета Дагестанской АССР Шакруди Шамхадов: «Поэзия Расула предстает перед нами букетом пышных цветов разных. И здесь есть все — и гордость эдельвейса, и нежность подснежника, и щедрость гуголого и нежного клевера, и медвяность шиповника, и шелковистость ковыля, и жесткость колючек, и целебность подорожника, и кислота щавеля, и бескорыстность горного мака и интимность конопли фиалка».

Нет ни одной книги у Расула Гамзатова, где не нашлось бы предметных строк о его родном Дагестане. У своей родины, у своего народа он в вечном неоплатном долгу.

Дагестан, все, что люди мне дали,
Я по праву с тобой разделю,
И свои ордена и медали
На вершины твои приколю.

Сейчас Расул Гамзатов в родных горах, в ауле Цада. Сюда за другой выходят в свет его новые книги, новые песни о Родине, о любви, о бесконечном, сложном и многообразном человеческом мире. В издательстве «Молодая гвардия» готовится к печати его новая книга «Скакания», как бы продолжающая и предыдущую — «Письмена». В ней автор снова возвращается к легендам, былям, народным преданиям, ко всему тому, что, как чудесный родник, питает его творчество. Готовятся к печати книги еще одна его книга — «Дагестания». Нет такой страны Дагестан. Ее придумал сам поэт. Цада, что в переводе на русский язык означает «сосна», — это горный аул, где он родился, и новая его книга — это лирическая повесть о стране его детства, о стране любви.

Не так давно Расул Гамзатов вернулся из Ирана. Результатом этой поездки явилась новая книга стихов «Последняя цена». Скоро она увидит в свет. И как всегда, это не только рассказ о впечатлениях и обычаях этой страны. Это — размышления поэта о цене жизни, цене человека.

Так что Расула Гамзатова впереди ждет своему юбилею: «Если начнется моя жизнь и до конца прикладчит ей».

Делом всей жизни стала песня и для другого нашего гостя — композитора Яна Френкеля. «Песня — это кусочек жизни, — говорит он, — и, сидя в кабинете, ее не напишешь. Песня рождается от непосредственного общения авторов с ее будущими героями». И потому он всегда в пути. Его песни рождаются после поездок в Забайкальский военный округ, на Братскую ГЭС, на строительство Красноярской электростанции. Его произведения хорошо знают во всех уголках наших страны. И фукнционально не проходит дня, чтобы в Северной группе войск не звучала его бодрая, мужественная, ставшая строевой, массовой, песня «Самый верный спутник — солдат». Широко известны и другие песни Френкеля об армии, о службе солдатской. Ну, а его «Русское поле», «Калина красная» стали поистине народными.

Вот на этих песенных вечерах-встречах и произошла счастливая встреча поэта и композитора. И первым результатом ее явилась замечательная песня «Журавли», полная величия и простоты. Потом появились новые.

Многие из них не раз звучали во время многочисленных встреч Р. Гамзатова и Я. Френкеля с воинами гарнизонов Северной группы войск. Расул Гамзатов не впервые приезжает к воинам нашей Группы. Последний раз он был здесь два года назад. И тогда, и сейчас эта встреча с тем, кто охраняет мир и покой нашей Родины, всего социалистического содружества, по его собственному признанию, приносит ему огромную радость и удовлетворение. Эти поездки, говорит он, знакомят меня с замечательными людьми самых разных национальностей нашей великой Родины.

Поэт рассказывает воинам о том, чем живет сейчас наша многонациональная литература, о своих творческих планах, встречается со своими земляками, читает им стихи на родном аварском языке, отвечает на многочисленные вопросы. А потом звучат песни Яна Френкеля на стихи Расула Гамзатова и других советских поэтов. И кто знает, может быть, пройдет время, и сегодняшнее прощание с вами в гостях друг у вылощих представителей советского искусства тоже выльется в чарующую мелодию военной песни, написанной композитором Яном Френкелем на поэзом Расулом Гамзатовым.

В. ПЕРЗАШКЕВИЧ.

На снимке: Расул ГАМЗАТОВ и Ян ФРЕНКЕЛЬ среди воинов одной из частей СГВ.

Фото Н. Сулиха.

К 30-летию Словацкого национального восстания

СВЕТ ПОДВИГА

Словацкое национальное восстание — крупнейшее антифашистское выступление чехословацкого народа в период второй мировой войны. Оно началось 29 августа 1944 года. Руководила борьбой Коммунистическая партия Словакии, которая провозгласила, что свобода чехословацкого народа возможна только в условиях социалистического общества и в союзе с советским народом. Эта четкая и ясная программа сплотила вокруг коммунистов большинство народа.

В ожесточенных боях против нацизма и внутреннего фашизма вместе со словацкими братьями участвовали тысячи советских людей. Советский Союз помогал восставшим оружием; организовал переброску по воздуху чехословацких наземных и авиационных частей. В помощь повстанцам Советская Армия провела Карпатско-Дукельскую операцию.

В истории национально-освободительного движения в Словакии немало славных страниц. Но наивысшего подъема оно достигло в период Словацкого национального восстания, начавшегося 29 августа 1944 года. Восстание, которым руководили коммунисты, сразу же приобрело широкий размах. Оно было поддержано чешскими патриотами и опиралось на действенную помощь Советского Союза.

У Стречно, близ Врутов и Тренчина, в Банской Бистрице и Зволене словацкие партизаны героически сражались против во много раз превосходящих сил гитлеровцев. Плечом к плечу со словацкими патриотами воевали советские летчики. Восстание носило интернациональный характер — в нем участвовали представители более 20 народов.

В буржуазной Чехословакии словацкий народ подвергался особенно жестокому угнетению и дискриминации. В напыщенном Пештерове выступление «Словацким государстве» были введены фашистские методы террора, не прекращались репрессии и преследования патриотов.

Коммунистическая партия Словакии, борющаяся в условиях подполья против нацистского режима, призывала население готовиться к антифашистской платформе, выдвинула лозунг единого демократического национального фронта чехов и словаков, основанного на равноправии народов и социальной справедливости. Эта программа приобретала все более и более популярность.

Все ярче разгоралась ненависть народа к изменникам родины, предавшим интересы своей страны. Коммунисты и все патриотически настроенные силы Словакии сплотились вокруг Словацкого национального совета, возглавившего борьбу за освобождение страны.

Восстание вспыхнуло в ночь на 29 августа. Его сигналом стал взрыв моста через Вах в Чадце. Вскоре восставшие овладели Банской Бистрицей, Зволеном, Кремницей, Ружомберком, Мартином, Липтовским Микулашем, Прешовом, Кошице, Требишовом, Михаловцами, Спишской Новой Всью, Левочей, Попрадом, Старой Любовней, Гуменне, Свидником, Бардеевом, Стропковом, Снине, Собранце, Вранове, Гуменне