За нашу Советскую Родину!

ЗА ЧЕСТЬ РОДИНЫ

ЕЖЕДНЕВНАЯ ГАЗЕТА СЕВЕРНОЙ ГРУППЫ ВОЙСК

ВТОРНИК
7 МАРТА
1972 года
№ 55 (9055)
Год издания 33-й

ВАЖНЫЕ ЗАДАЧИ ИДЕОЛОГИЧЕСКОЙ РАБОТЫ

Постановление ЦК КПСС «О подготовке к 50-летию образования Союза Советских Социалистических Республик» находится в центре внимания армейской и флотской общественности, всех воинов. В этом важнейшем политическом и идейно-теоретическом документе дана четкая и яркая характеристика всемирно-исторического значения образования Советского Союза, а также тех грандиозных преобразований, которые произошли в СССР за годы его существования. В кратчайший исторический срок у нас ликвидированы достающиеся в наследие от царизма и капитализма экономическая и культурная отсталость, осуществлены индустриализация страны, социалистическое преобразование сельского хозяйства, подлинная культурная революция. В Советском Союзе построено развитое социалистическое общество и развернуто строительство коммунизма. Наша Родина создала несокрушимую оборонную мощь, надежно обеспечивающую свободу и независимость народов, условия для их мирного созидательного труда.

Все эти победы обусловлены могуществом советского строя, братской дружбой трудящихся всех национальностей, населяющих СССР, руководящей и направляющей ролью ленинской партии. В постановлении ЦК КПСС подчеркивается: «Только в Коммунистическая партия, выражающая насущные интересы рабочего класса, всех трудящихся, проводящая ленинскую национальную политику, могла сплотить все нации и народности в единое интернациональное братство и направить их усилия на создание нового общества».

Интернационализм образования СССР — великий народный праздник единения, дружбы и братства наций и народностей нашей страны. Подготовка к нему проходит под воздействием идей и решений исторического XXIV съезда КПСС, определивших перспективы экономического и социально-политического развития страны, повышения благосостояния советского народа, расцвета и постепенного сближения наций и народностей СССР, развития и укрепления общенародного социалистического государственности и демократии.

В соответствии с постановлением ЦК КПСС Министр обороны СССР и начальник Главного политического управления Советской Армии и Военно-Морского Флота разработали указания командующим, политорганам, партийным и комсомольским организациям о развертывании широкой пропагандистской и массово-политической работы в связи с подготовкой к 50-летию образования Союза ССР. Необходимо направить политическую работу на дальнейшее упрочение дружбы и братства воинов всех национальностей, воспитание гордости за достижения нашей Родины, содружества социалистических стран, готовности к оружием в руках защищать революционные завоевания народов.

Важно обеспечить глубокое разъяснение воинам содержания в постановлении ЦК КПСС теоретических положений и выводов по созданию образованию Советского Союза для построения социализма и коммунизма в нашей стране, укреплению обороны и обеспечения свободы и независимости народов СССР, для упрочения позиций социализма на мировой арене, развития мирового революционного процесса. Особого внимания заслуживает всестороннее раскрытие роли Коммунистической партии в последовательном осуществлении ленинской национальной политики, в создании и успешном развитии многонационального социалистического государства, в дальнейшем подъеме экономики и культуры всех наций и народностей СССР, формировании новых межнациональных отношений, основанных на дружбе, взаимоуважении и сознании крепнущего единства.

Нерушимая дружба народов СССР — важнейший источник мощи Советских Вооруженных Сил. Разъясняя солдатам, матросам, сержантам, старшинам и офицерам это положение, необходимо также ярко пропагандировать революционные, боевые и трудовые традиции рабочего класса, трудящихся всех республик Советского Союза, показывать творческие дела и подвиги воинов — представителей многонациональной семьи народов СССР. В пропаганде и агитации должны найти отражение интернациональный характер Советских Вооруженных Сил, крепнущее боевое содружество армий братских стран социализма. Необходимо активно воспитывать личный состав в духе пролетарского интернационализма и беспредельной преданности нашей социалистической Родине, гордости за ее достижения, глубокого уважения ко всем нациям и народностям, в духе непримиримости к буржуазной и ревизионистской идеологии, к национализму и шовинизму.

Глубокому разъяснению постановления ЦК КПСС призваны послужить все средства и формы идеологической работы. Содержание этого документа следует широко отразить при изучении тем, предусмотренных учебными планами марксистско-ленинской подготовки, политзанятий, партийного образования, а также при изучении общественных наук в военно-учебных заведениях. В войсках будет организовано чтение лекций, докладов, проведение бесед, теоретических конференций, тематических вечеров, юнофестивалей и других массово-политических мероприятий, посвященных 50-летию образования СССР. В этой работе должны быть использованы возможности культурно-просветительных учреждений, клубов, радио, телевидения, всех технических средств пропаганды.

Разъяснение теоретических положений, вытекающих постановлением ЦК КПСС, требует тщательной подготовки пропагандистов. Активное участие в пропагандистских и массово-политических мероприятиях, связанных с подготовкой к 50-летию образования СССР, призваны принять руководящие командно-политические и инженерно-технические кадры, агитпропколлективы, группы докладчиков. Несомненный интерес у воинов вызовут выступления руководителей местных партийных и советских органов, ветеранов гражданской и Великой Отечественной войн, деятелей науки и культуры.

В войсках и на флотах уже проведена определенная работа, связанная со встречей великого праздника. Есть необходимость продолжить дальнейшую подготовку к 50-летию образования СССР обсудить в политорганах, партийных и комсомольских организациях.

Большая роль в подготовке к праздничному знаменательному юбилею возлагается на печать. Читатели вправе рассчитывать, что военные газеты и журналы будут широко освещать ход и братское сотрудничество всех союзных республик, успехи ленинской национальной политики, ее значение для дальнейшего укрепления экономического и оборонного могущества Советского Союза, а также регулярно публиковать материалы о проводимой в войсках работе в связи с подготовкой к знаменательной дате, о борьбе личного состава за достижение высоких показателей в боевой и политической подготовке.

В армии и на флоте еще в начале учебного года зародилось социалистическое соревнование в честь 50-летия Союза ССР. В него включился весь личный состав Вооруженных Сил. Повсеместно воины взяли на себя высокие обязательства, направленные на совершенствование своего боевого мастерства. В эти дни соревнование приняло новый размах. Командиры, политорганы, партийные и комсомольские организации должны использовать политический подъем, вызванный постановлением ЦК КПСС, как и всей работой по подготовке к великому празднику, в интересах более настойчивой и действенной борьбы личного состава за безусловное выполнение взятых социалистических обязательств, развития активности и инициативы солдат и матросов, сержантов и старшин, прапорщиков и мичманов, офицеров в решении задач по дальнейшему укреплению воинской дисциплины и уставного порядка, повышению уровня боевой и политической подготовки, боевой готовности частей, кораблей и соединений.

(Передовая «Красной звезды» за 4 марта с. г.).

СЕРДЕЧНАЯ БЛАГОДАРНОСТЬ

Премьер-Министр Народной Республики Бангладеш шейх Муджибур Рахман перед отбытием из Советского Союза сделал заявление представителям печати.

Направляясь на родину после пребывания в Советском Союзе, сказал он, я хочу передать от имени членов моей делегации, а также от себя лично нашу самую искреннюю благодарность и добрые пожелания руководителям и народу Советского Союза за теплое гостеприимство. Пользуясь возможностью, чтобы выразить особую признательность и благодарность товарищам Л. И. Брежневу, Н. В. Подгорному и А. Н. Косыгину за то, что к нам были проявлены внимание и благоприятное понимание наших проблем.

Народ Бангладеш никогда не забудет решительной и постоянной поддержки со стороны советского народа и его руководителей в нашей борьбе за освобождение.

РУБЕЖИ СОРЕВНОВАНИЯ

Совершив многокилометровый марш, артиллерийское подразделение, в котором служит старший сержант Коробченко, заняло огневые позиции на берегу реки. Расчеты быстро перевели орудия из походного в боевое положение и изготовились для стрельбы прямой наводкой. В их задачу входило уничтожать огневые средства «противника», мешающие продвижению, и обеспечить форсирование водной преграды.

Быстро, сноровисто действовал расчет старшего сержанта Владимира Коробченко. Уже через несколько минут после получения команды все номера орудия были готовности.

Вскоре поступил сигнал на открытие огня. Артиллеристы мгновенно заняли места у орудия и открыли меткий, губительный огонь по «противнику». Наступающие успешно выполнили боевую задачу. В этом была немалая заслуга воинов передового артиллерийского подразделения.

На снимке: отличный расчет, которым командует старший сержант Владимир Коробченко.

Фото В. Горяева.

Наши интервью

НОЧЬЮ ПО ДНЕВНЫМ НОРМАТИВАМ

ПРОШЛА НЕДЕЛЯ. ЧЕМУ НАУЧИЛИСЬ ВОИНЫ?

С этим вопросом наш корреспондент обратился к офицеру ракетного подразделения В. Черных. Вот что он рассказал.

— На первый взгляд, минувшая неделя учебы ничем не отличалась от многих предыдущих. Занятия и тренировки на технике проходили, как и обычно, на сложном тактическом фоне, напряженно, в духе состязательности. Только как-то по-особенному была задействована внутренняя настроенность ракетчиков, которые, отвечая на постановление ЦК КПСС «О подготовке к 50-летию образования Союза Советских Социалистических Республик», обязались трудиться еще лучше, еще выше поднять боевую готовность своего подразделения. Те же нормативы, задачи и люди. Но как старательно вошли выполнили свои обязанности!

Возьмем, например, последнюю тренировку. Она проводилась ночью. Не баловала воинов и погода. Приматься, мало что велел, что нам удастся сработать лучше обычного. Все началось с выполнения команды на приведение пусковой установки к бою. Едва из-за поворота показалась транспортно-заряжающая машина, за рулем которой сидел один из лучших водителей подразделения рядовой Иванов, как началась напряженная борьба за перекрытие нормативного времени. Старший шофер, строго соблюдая меры безопасности, быстро доставил ракету к установке, точно зафиксировал машину на подъездных мостках. На этой, казалось, несложной операции, комсомолец сэкономил несколько секунд и, как эстафету, передал их в руки номеров стартового расчета.

Теперь успех учебно-боевой задачи полностью зависел от расторопности и мастерства огневиков. И они не подкачали, еще больше развили его. Воины действовали четко, слаженно, без единой заминки. Когда последовал доклад младшего командира о готовности ракеты к «пуску», оставалось сделать всего лишь секундомер. Командир зафиксировал не только отличный результат, но и время, которое затрачивалось на выполнение этой операции в дневных условиях. Ракетчики сработали ночью по дневным нормативам.

В нынешнем учебном году — году 50-летия Союза ССР, мы уже научились многому. Во всех расчетах достигнуты высокая слаженность и полная взаимозаменяемость в работе между специалистами пусковых установок. Кроме того, водители тягачей и машин в подразделении могут в любую минуту заменить на рабочих местах одного из номеров расчета. Выполняя учебно-боевые задачи, ракетчики уверенно укладываются зимой в летние нормативы. Это как нельзя лучше подтверждает высокий уровень мастерства огневиков, их возросшую боевую готовность.

Кстати, о нормативах. Не сразу они покорились воинам нашего подразделения. Случалось, что в погоне за отличным временем, мы нередко допускали досадные промахи. Не хватало главного в работе расчетов — высокого качества труда.

Если, скажем, командир передового расчета младший сержант Власов мог быстро выполнить любую операцию при подготовке ракеты к бою и показать отличный результат, то его подчиненные, стараясь не отстать от старшего товарища, спешили и нередко допускали ошибки. Чтобы расчету уложиться в установленный норматив, младшему сержанту нередко приходилось отвлекаться от своих дел и поправлять сослуживцев. Все это, конечно, сказывалось на качестве занятий. Опытные специалисты тт. Морозов, Зайцев и другие помогали разобраться в причинах недоработок. Оказалось, что не все номера расчетов хорошо знали свои функциональные обязанности и не в полном объеме их выполняли. Решено было, как говорится, начать все с азов. Хотя на это и ушло немало времени, зато сейчас, когда мы вышли на финишную прямую зимнего периода обучения, этот прием помогает заменить на рабочих местах одного из номеров расчета. Выполняя учебно-боевые задачи, ракетчики уверенно укладываются зимой в летние нормативы. Это как нельзя лучше подтверждает высокий уровень мастерства огневиков, их возросшую боевую готовность.

Кстати, о нормативах. Не сразу они покорились воинам нашего подразделения. Случалось, что в погоне за отличным временем, мы нередко допускали досадные промахи. Не хватало главного в работе — высокого качества труда.

Вот почему, выходя на каждое занятие и тренировку на технике, мы начинаем с того, что ставим перед собой вопрос: «Каких результатов мы должны добиться сегодня, чему научиться, что постичь?».

Вот и на той ночной тренировке, о которой я уже говорил, мы и нашли ответ на волнующий нас вопрос. Да, мы сделали еще один шаг вперед. Да, нам есть быть не могло. Не можем, не имеем мы права довольствоваться достигнутым. Ведь впереди нас ждут новые рубежи, новые задачи и нормативы в нашем подразделении.

Критически оценивая результаты своего труда за минувшую учебную неделю, нельзя умолчать и о тех недостатках, которые, к сожалению, еще имеют место в практике повседневных будней. Не все еще номера расчетов умеют быстро выбирать рабочие места, например, при заряжании установки. Приходится делать замечания, докладывать отдельным товарищей. Младшие командиры не сумели еще полностью добиться такой постановки, чтобы каждый специалист четко и внятно докладывал старшему расчета о проделанных операциях. На этом нередко теряются драгоценные секунды боевой работы. В будущем думаем больше и чаще проводить тренировок по отработке учебных задач и нормативов в индивидуальных средствах защиты. Будем наращивать время пребывания в них, как в дневных, так и ночных условиях.

ПО ПОЧТЕ, ТЕЛЕГРАФУ, ТЕЛЕФОНУ

Благодаря грамотной эксплуатации и правильному сбережению закрепленной техники старшина сверхсрочной службы В. Костерин, младший сержант В. Крысько и сержант Ф. Малахов продлили работу радиостанции в два раза. Это дало большой экономический эффект.

Капитан В. СИЛИЧЕНКО.

* * *

Рационализаторы подразделения капитан В. Трошенков, младший сержант Б. Зимин, рядовые В. Лукьяненко, А. Васильев усовершенствовали систему сигнализации, а также своими силами изготовили пульт управления руководителя занятий по специальной подготовке. Их рационализаторские предложения повысили боевую готовность подразделения и значительно облегчили подготовку радиотелеграфистов.

Старший лейтенант Г. ДВОРЯЖКИН.

* * *

В гостях у наших воинов побывали школьники. Офицер Г. Авдеенко познакомил их с экспонатами музея боевой славы, рассказал о боевом пути части. Здесь же, на торжественной линейке воспитанница Люба Артемова, Юра Немыкин, Сережа Коптев и другие были приняты в пионеры. Комсомольцы И. Швайко, С. Артемов повязали им красные галстуки.

Старший сержант Н. ШЕЛЕСТ.

* * *

Знаменательное событие произошло в жизни рядовых богатыря Бешуна — они приняты в ряды славного Всесоюзного Ленинского Коммунистического Союза Молодежи.

Рядовой В. СЕВАСТЬЯНОВ.

* * *

Рядовой А. Рыков — один из лучших водителей нашего подразделения. Старательный воин уже на первом году службы стал отличником боевой и политической подготовки, повысил класс — на одну ступень. За добросовестный труд и высокую воинскую дисциплину воин поощрен краткосрочным отпуском.

Критически оценивая результаты своего труда за минувшую учебную неделю, нельзя умолчать и о тех недостатках, которые, к сожалению, еще имеют место в практике повседневных будней. Не все еще номера расчетов умеют быстро выбирать рабочие места, например, при заряжании установки. Приходится делать замечания, докладывать отдельным товарищей. Младшие командиры не сумели еще полностью добиться такой постановки, чтобы каждый специалист четко и внятно докладывал старшему расчета о проделанных операциях. На этом нередко теряются драгоценные секунды боевой работы. В будущем думаем больше и чаще проводить тренировок по отработке учебных задач и нормативов в индивидуальных средствах защиты. Будем наращивать время пребывания в них, как в дневных, так и ночных условиях.

Рассеете отделение было поднято по тревоге. Стремительным маршем сосредоточен воины в заданном районе. Прошло всего несколько минут, и солдаты уже были готовы к выполнению задач — замаскировано окопы, организована система огня и наблюдения.

«Противник» не ожидал такого удара на этом рубеже, даже не успел занять боевые порядки, как был рассечен в колонне.

Умело действовали гвардейцы и на других этапах комплексного занятия. Отличниками боевой учебы стали сержант Ардеширов, ефрейтор Котов, рядовые Касымов и Безрук.

Рядовой П. СМИРНОВ.

ВЕСТИ ИЗ ЛЕНИНСКОЙ РОДИНЫ

Еще один вычислительный

КИШИНЕВ. Закончился монтаж машины «Минск-32» в республиканском вычислительном центре ЦСУ Молдавии.

Новая машина предназначается для решения научных и инженерных задач планирования и управления производством. Услугами центра сейчас пользуются многие предприятия, учреждения для быстрого и точного начисления зарплаты, учета материалов на складах, обработки оперативной информации. В Кишиневе сейчас действуют восемь вычислительных центров. Один из них оборудован недавно в Министерстве пищевой промышленности республики. Его сотрудники начали автоматическую систему управления производством для Котовского аграрно-промышленного объединения совхозов-заводов. Эта система станет составной частью управления всеми объединениями.

Плотина перекрывает ущелье

Еще недавно воды Нарына свободно бежали через ущелье. Но человек решил заставить реку работать. В Киргизской ССР началось сооружение Токтогульского гидроузла. Его спроектировали специалисты Всесоюзного института гидропроект имени С. Я. Жука.

Сложную проблему пришлось решить московским ученым — плотина должна надежно перегородить ущелье, глубина которого достигает 200 метров, а ее окончательная высота — 215 метров над дном ущелья. Первые два агрегата Токтогульской ГЭС будут пущены в 1974 году.

К. КУЗЬКИН,
главный инженер проекта Всесоюзного института гидропроект им. С. Я. Жука.

С НОВОСЕЛЬЕМ!

ВОРОНЕЖ. В колхозе «Серп и молот» в минувшее воскресенье сразу 32 семьи получили ключи от новых квартир.

Центральная усадьба колхоза в селе Вязноватка строится по генеральному плану, разработанному инженерами и архитекторами института «ЦНИЭПсельстрой». Вязноватка станет поселком городского типа. Рядом с жилыми кварталами возводятся магазины, Дом быта и другие общественные помещения.

Для первого микрорайона выбрана удобная терраса на склоне горы. Буквально на глазах у колхозников вырастают белоснежные дома с широкими окнами и удобными балконами, расчищаются площадки для новых сооружений. Намеченный колхозниками план социального развития села быстро осуществляется. Только в этом году будут сданы в эксплуатацию шесть 16-квартирных жилых домов, детский сад и ясли. А вслед за ними поднимутся двухэтажные здания торгового центра, крытый рынок. Улицы нового поселка будут заасфальтированы. Нынешней весной намечается здесь высадить много деревьев и кустарников, разбить цветочные клумбы.

Для фабрик мяса и молока

МОСКВА. (ТАСС). Индустрия расширяет сферу влияния в животноводстве. Сейчас в стране создаются сотни крупных комплексов, организующих производство промышленными методами.

Обеспечить эти комплексы новейшим оборудованием — забота нового Главного управления по комплектации животноводческих комплексов (Союзглавживотноводкомплекс), созданного при Госснабе СССР.

— Наше управление, — сказал корреспонденту ТАСС начальник этого главка К. И. Шарипов, — займется техническим оснащением фабрик мяса, молока и яиц. Номенклатура оборудования многообразна. Машины для раздачи кормов, уборки помещений, установки для создания микроклимата, трубы, кабель и многое другое. Теперь упрощается способ получения этого оборудования. Руководители строящихся комплексов будут иметь дело только с нашим Главком, а он уже с отраслями и организациями, как это было раньше.

В этом году управлению предстоит распределить оборудование 352 предприятия, из которых 178 — пусковые.

ТОЛЬЯТТИНСКИЕ «ЛУЖНИКИ»

Тольятти — город автомобилестроителей — молод. Молоды и его жители. И, конечно, среди них немало любителей спорта — мастеров, разрядников. Для них готовится отличный подарок: в новой части Тольятти, на берегу Волжского моря, разместится уникальный спортивный комплекс. Его общая площадь — 47 гектаров.

Авторы проекта — московские архитекторы — сотрудники Центрального научно-исследовательского института экспериментального проектирования зрелищных зданий и спортивных сооружений.

Здесь будет построена главная спортивная арена с трибунами на 40 тысяч зрителей, малая арена с хоккейным полем, универсальное закрытое здание с легкоатлетическим манежем, 200-метровой беговой дорожкой, бассейнами, вышкой для прыжков в воду, четырьмя спортзалами. На территории стадиона оборудуются футбольные поля, баскетбольные, волейбольные, теннисные, городошные площадки.

На площади перед главным входом вырастет Дворец спорта с искусственным ледяным полем. При необходимости его можно превратить в широкоформатный кинотеатр или концертный зал на 5.000 мест. В здании дворца будут расположены пять малых тренировочных залов.

Проектируя новый комплекс, авторы решили сложные вопросы перекрытия сооружений с пролетами в 50, 60 и 70 метров.

Сейчас в разгаре строительные работы. Их окончание намечено на 1973 год.

А. ПЕТРОВ.

Нефть Белоруссии

ГОМЕЛЬ. (Корр. ТАСС). Нефтяники Белоруссии приступили к добыче второго в этом году миллиона тонн жидкого топлива. Всего с начала 63 дня ими получен первый миллион, тогда как пять лет назад для этого потребовалось два года.

По темпам прироста добычи «черного золота» белорусские нефтяники стоят на втором месте после тюменских.

Сейчас на четырех действующих месторождениях объединения фонтанирует более ста скважин.

ГЛАВНОЕ — БОЕГОТОВНОСТЬ

ЗИМНЯЯ УЧЕБА ВОЙСК

ЕСЛИ НЕТ РАЗВЕДАННЫХ

Сломив сопротивление «противника», подразделение начало его преследовать. Перестроившись из боевой линии в походную колонну, бронетранспортеры на предельной скорости устремились вслед за отступающими.

Окрыленные успехом, мотострелки успешно продвигались вперед. Единственным их стремлением было как можно быстрее приблизиться к «противнику» и окончательно разгромить его.

Вскоре подразделение вышло к реке. И здесь неожиданно с противоположного берега на него обрушился мощный шквал огня. Произошло замешательство. Наступающие оказались в критическом положении. И только благодаря решительности и хладнокровию командира одно было бесспорно: быстро сориентировались в обстановке, офицер отдал приказ развернуться и перейти к обороне. Машины тотчас же заняли укрытия, а солдаты, мгновенно спешившись, перестроились в цепь и залегли. Завязалась перестрелка.

Сопротивление явилось полной неожиданностью для наступающих. Они не предполагали такого поворота событий. Увлекшись погоней, упустили многие важные моменты. И теперь были вынуждены остановиться и «вступить в бой», не зная сил «противника».

Почему же так произошло?

Основная причина в том, что командиры наступающих подразделений, как они не торопились на широком фронте. Они сообщают добытые данные тому, кто их выслал. Но ним старшие начальники могут не рисовать общую обстановку, что добились окончательного успеха. И не позаботились о том, чтобы организовать разведку с целью получения сведений о них силах, характере действий и намерениях.

Вышестоящий штаб имел также данные, полученные им от своих органов разведки. Но пока они обрабатывались, систематизировались и анализировались, а потом доводились до подразделений, настолько устарели, что потеряли свою ценность. Боевые же действия велись быстро, скоротечно. Обстановка менялась через каждые несколько минут. Естественно, этим и характеризуется современный бой. Сведения о «противнике» в такой обстановке необходимо было добывать каждому командиру — непосредственному участнику боевых действий. Но какие источники они могли их получать?

Прежде всего следует иметь в виду сведения, получаемые от старшего начальника. Это данные о резервах противника и направлениях их выдвижения. Об этом необходимо знать командиру для четкой организации боя. Но больше всего его, конечно, интересует противник, с которым он находится в непосредственной близости, сталкивается с ним на поле боя. О нем можно тоже узнать от вышестоящего штаба. Но не в нужном объеме. Боевые разведывательные дозоры, разведывательные группы и другие органы разведки действуют, как правило, на большую глубину и на широком фронте. Они сообщают добытые данные тому, кто их выслал. Но ним старшие начальники могут не рисовать общую обстановку.

О конкретных данных командир сам должен позаботиться, а не ждать, пока их сообщат ему. Каким же образом добывает он нужные сведения?

Устав предусматривает организацию непрерывного наблюдения. От наблюдателей и наблюдательных постов командир получает сведения о противнике, уточняющую роль рангоута. «Полицейским в дозоре», «кулаком, затянутым в железную перчатку» — так «величают» его сами американцы.

6-й флот ВМС США бороздит воды Средиземного моря, занимая одну из наиболее важных ключевых позиций между Европой, Ближним Востоком и Африкой.

Американский средиземноморский флот — это современное военно-морское соединение. В его состав входит более 50 военных кораблей общим тоннажем 2 миллиона тонн, 200 самолетов и почти 25 тысяч человек личного состава (данные 1971 года — прим. авт.).

Эта концентрация силы призвана демонстрировать американское присутствие на Средиземном море для гарантии интересов США в данном районе и обеспечивать выполнение стратегических задач в рамках НАТО.

Командующий 6-м флотом выполняет свои задачи в соответствии с указаниями главнокомандующего командования ВМС в Европе (в Лондоне), так и командующего НАТО в Южной Европе (в Неаполе). Ударное ядро флота составляют два авианосца водоизмещением 70 тысяч тонн каждый. Находясь под защитой ракетного крейсера водоизмещением 17 тысяч тонн и пяти эсминцев многоцелевого эсминца, оснащенных электронным оборудованием и средствами противолодочной защиты, каждый авианосец способен выполнять задачи отдельной ударной группировки, располагающей мощным потенциалом самолетов, из которых 60 — боевые. Половина — истребители-перехватчики и воздушной разведки, стрельбе по наземным целям или перехватах «противника». Другие мастера ведут воздушные бои. По результатам бомбометания гвардии капитан Панской из подготовился к обороне. С подходом основных сил оказал организованное сопротивление и вынудил его отступить.

Сведений о характере водной преграды у командира также не было. Их пришлось добывать под огнем «противника». А стоило это очень дорого.

В завязавшейся перестрелке командиры, оценивая обстановку, старались, прикрываясь складками местности, направить людей к берегу реки. А вскоре сержант Вовнозуб доложил о наличии брода. Командир сразу же отдал лейтенанту Демьянову приказ: выдвинуться со своим подразделением к месту переправы. Боевой машины, преодолеть реку и ударом во фланг и тыл сломить сопротивление «противника». Для времени не ждем пошли саперы для «разминирования» основного брода. Офицер-сапер заблаговременно подготовится к форсированию водной преграды, чтобы начать его одновременно с нанесением удара подразделениями, выдвинутыми на фланг.

Лейтенанту Демьянов остановил бронетранспортеры в лесу перед водной преградой. И, бегу вышедшую сапер задачей узнать, нет ли инженерных заграждений. Их не оказалось. В воду тут же вошла боевая машина, и начался переправу. Когда она стала подниматься на противоположный берег, раздался взрыв. Бронетранспортер застыл на месте. Оказалось, что в прибрежном песке были установлены мины. Это условка «противника», разгадать которую офицер не сумел.

Нет сомнения, что и в реальном бою будут возникать подобные ситуации. Задача обучения воинов состоит в том, чтобы в поле, в обстановке, максимально приближенной к боевой, отработать все возможные варианты действий. Трудно представить себе, что молодо бы случиться в реальных условиях бой при сложившейся обстановке.

В ходе учений передовые офицеры постоянно совершенствуют свое умение управлять подчиненными подразделениями. Главное внимание обращают на своевременное получение сведений о «противнике». Особенно в звене рота-взвод. При этом всегда проявляют разумную инициативу, творчество, поиск. Это касается, в частности, получения разведывательных данных о противнике, при преодолении отходящего противника, когда быстро меняется обстановка.

Старший лейтенант М. ТРУЩЕНКОВ.

ВОЕННКОРЫ СООБЩАЮТ

ЗА СТРЕЛЬБУ — «ОТЛИЧНО»

На днях наши воины выполнили очередное упражнение стрельб. Многие показали высокую огневую выучку. Метко стрелял, например, младший сержант Кузнецов. Он был первым, кого отметили в боевом листке, выпущенном здесь же, на стрельбище.

Высокие результаты показали также рядовые Рахметов, Лобанчук и другие.

Все отличившиеся воины поощрены командованием.

Лейтенант М. ПАХОМОВ.

С ПОМОЩЬЮ СТАРОСЛУЖАЩИХ

В классе слышится писк эумеров и перестук телеграфных ключей. Молодые воины старательно отрабатывают нормативы, наращивают скорость приема и передачи, готовятся к самостоятельной работе на радиостанции. Внимательно следит за качеством передачи специалист второго класса ефрейтор Прокудин.

Старательно занимаются ефрейтор Яковец и рядовой Иванов. Особенно хорошие успехи правила передачи рядовой Иванов. Он показывает только отличные результаты.

Рядовой М. ЕПИШИН.

С ПОПРАВКОЙ НА ПОГОДУ

Совершив длительный ночной марш, танкисты прибыли в назначенный им район. Чувствовалась усталость, но никто не думал об отдыхе. Не теряя времени, воины приступили к работе на техника. Каждый член экипажа, в котором служит заряжающий рядовой Зиманд, тщательно проверял закрепленный за ним участок, фиксируя параметры. Казалось, осталось сделать дозаправку, и танки вновь готовы к действиям.

Однако, учитывая, что наступать придется в сложных погодных условиях, воины провели целый ряд дополнительных мероприятий. Особое внимание они обратили на холодную часть, подготовку оружия к стрельбе. Добросовестность экипажа была отмечена командиром подразделения.

На всех последующих этапах тактического занятия экипаж, где служит Зиманд, действовал уверенно и грамотно. Выполнив этапы специальных обязательства, танкисты убедились за собой первое место.

Гвардии рядовой Г. НОВИКОВ.

ОБМЕНИВАЮТСЯ ОПЫТОМ

В нашем подразделении по инициативе комсомольского актива состоялся большой разговор о передовых методах овладения техникой. Танкисты обсудили доклады мастеров боевых специальностей, рассказали о том, как учатся в экипажах решаются вопросы взаимовыручки, совершенствуется полевая выучка. В центре внимания был передовой опыт лучших командиров танков, механиков-водителей, наводчиков и заряжающих.

Младший сержант Коропенко, рядовые Гонгин и Маляев говорили о роли социалистического соревнования, об эффективном использовании учебного времени, о борьбе воинов за перекрытие нормативов.

Обмен опытом, проведенный накануне тактического занятия, принес большую пользу, помог танкистам повысить свои знания.

Ефрейтор Н. СРЕДА.

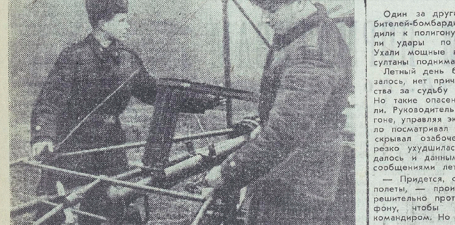

Саперное подразделение, где служит оператором миноискателя рядовой Александр Плясунов, получило задачу разминировать берег реки. Умело действовали воины. За короткое время они выполнили приказ командира.

На снимке: рядовые А. ПЛЯСУНОВ (слева) и В. МИРОНОВ тот миноискатель к поиску мин.

Фото В. Горяева.

МАСТЕРСТВО БОМБАРДИРА

Один за другим экипажи истребителей-бомбардировщиков подходили к полигону и с ходу наносили бомбовые удары. Гулко ухали мощные взрывы. Огненные султаны поднимались над землей.

Время летной смены подходило к концу. Оставались последние экипажи, и тут произошла неприятность. Видимость резко ухудшилась. Это подтверждалось и данными метеорологов, и сообщениями летчиков с воздуха.

— Придется, очевидно, прервать полеты, — произнес офицер. Он решительно протянул руку к телефону, чтобы посоветоваться с командиром. Но в это мгновение в приемнике радиостанции послышался привычный шорох. Эфир донес голос летчика. Тот запрашивал разрешение на выход к полигону и бомбометание. По мере того, как приближался самолет, звук становился все отчетливее. Он, наконец, прозвучал в динамике, было ясно: в воздухе — гвардии капитан Александр Панской.

Встал вопрос: разрешить авиатору бомбометание или приказать возвращаться на свой аэродром? Собственно, возвращаться капитану не желателен. Верно, погода — хуже не придумаешь. Глаз — не скоро. Но ему такую ночь пилоту удастся лишь на несколько секунд увидеть цель. Не всякий сможет отбомбиться. Но капитан Александр Панской наверняка сможет.

Разрешаю выход, — уверенно ответил на запрос с воздуха руководитель полетов. Он хорошо знал уровень подготовки летчика, не сомневался в его высоких моральных-боевых и психологических качествах. В подобной ситуации Панской оказывался уже не раз. И все не руководитель полетов заметно волновался. Два «добро», что он еще пристальнее всматривался в тут сторону, откуда вот-вот должен был появиться истребитель-бомбардировщик.

Вскоре послышался свистящий гул двигателей, «Маневрь» — поступило лаконичное сообщение с борта. Значит, самолет совсем близко. Но его по-прежнему не было видно. Сплошное плотное месиво облачности и тумана.

Томительно долго тянулись напряженные минуты ожидания. Руководитель полетов волновался все больше. Он торопливо прибинтал плотно

ДЕЙСТВЕННОСТЬ ВОСПИТАНИЯ. КАК ОНА ДОСТИГАЕТСЯ?

С КОРО исполнится годовщина со дня открытия XXIV съезда партии. Все это время мы живем под воздействием его исторических решений. Вот и сейчас, готовясь к 50-летию образования СССР, Центральный Комитет в своем постановлении обращает внимание на необходимость глубоко разъяснить ленинский курс XXIV съезда КПСС.

Недавно я перечитал те главы Отчетного доклада ЦК КПСС съезду, где говорится о задачах партии по формированию нового человека, и пристально задумался: дойдут ли эти слова до каждого воина, дойдут ли они до сердца, заставят ли они его работать еще лучше, еще добросовестнее, еще упорнее овладевать техникой, чтобы выполнять требования времени и указания. Подводят лишь отдельные солдаты, до которых наша агитация порой не доходит. Эти «отдельные» и составляют те проценты, которых не хватает, чтобы рота стала отличной. Эти «отдельные» и приносят нам иной раз сюрпризы: нарушают воинскую дисциплину.

И вот тут снова встает вопрос: как сделать так, чтобы каждый из нас работал воздействует, а на других нет? Иной раз даже обидно становится. Вот, к случай с рядовым Поворовым. Одно время он доставил роте немало неприятностей. Ему трудно во внутреннем наряде не нарушать воинского распорядка. Не раз он опаздывал с товарищами, даже грубил сержантам. Почему-то Поворов считал, что не его дело стоять дневальным в 6 и 7 ч. Он, мол, шофер. Сколько раз беседовали с ним, разъясняли, что в армии любой воин должен уметь и стрелять метко и в строю ходить красиво, и службу нести образцово. Поворов будто ничего не слышал.

Командиру ничего больше не оставалось, кроме как лишить его права совершать дальние рейсы. А как водителю не сдашь? Тогда только и начинаешь понимать, в чем есть комсомольская организация, политработники и обратился за помощью. А тут уже все вместе стали помогать ему: помочь быть дисциплинированным, тогда и будем заставливать перед командиром. Помогал и Тенгиз Григорий Поворов — один из лучших водителей роты. Казалось бы, дело сделали, человек перевоспитали. Но ведь в его становлении решающую роль сначала сыграло принуждение, а уж потом — убеждение.

Недавно жизнь вновь преподнесла нам сюрприз. Пришло письмо из части, в котором просили прислать характеристику на уволившегося в запас рядового Оленйнка. Хотят знать, есть ли работу в его воинской части. Долго судили-рядили, как быть. Оленйнк убыл в запас настоящим солдатом, добросовестно относился ко всему, психологически неподготовленным к серьезному делу. Словно и не было двух лет службы. Пришлось выполнить просьбу и дать характеристику.

Отсюда я думаю, что в самом деле нет ничего, что бы нам не удалось. Нужна черновая, кропотливая, целенаправленная и конкретная работа. Расскажу, как нашли коммунисты придерживаются этого принципа.

Заботясь о поддержании высокой боевой готовности подразделений, партийная организация обратила пристальное внимание на повышение специальной и артиллерийской подготовки личного состава. Обсудили этот вопрос на заседании партийного комитета. Намметили конкретный план действий.

Известно, что непреходящей проблемой для каждого подразделения является подготовка молодых солдат. Они влились в коллектив два раза в год и практически ввод молодого пополнения в строй никогда не снимается с повестки дня.

Коммунисты предложили такой метод их подготовки. Еще в тот период, когда молодым солдатам следовало заниматься лишь по общевойсковым дисциплинам, уже было определено, кто и по какой специальности будет работать в будущем. И с первого же дня новичков стали приобщать к комплексным занятиям и тренировки. Безусловно, делалось это в разумных пропорциях, без ущерба для общевойсковой подготовки. Это себя оправдывало. К концу второй недели молодые солдаты уже участвовали в боевой работе в составе отделений и расчетов, зачастую показывая неплохие навыки.

Партийные активисты пристально следили за методикой проведения занятий. На каждое из них четко и конкретно намечались вопросы, которые предстояло изучить молодым солдатам. Обычно брался узкий вопрос, ставилась конкретная задача: отработать тот или иной прием так, чтобы затем больше к нему не возвращаться. Словом, на первых порах руководствовались принципом: «Лучше меньше, да лучше».

Безусловно не все шло гладко. В первые дни на было, например, четкого взаимодействия в работе орудийных расчетов и их командиров. Не хватало занятий и отработки огневой позиции. Но с каждым днем согласованность действий улучшалась, дело пошло на лад. А и чтобы молодые солдаты стали уверенно выполнять свои обязанности в боевых расчетах и орудиях значительно раньше, чем прежде.

Интересы дела требовали повысить спрос со специалистов подготовки боеприпасов. При анализе работы некоторых коммунистов выяснилось, что отдельные старшие орудийных расчетов и сами командиры огневых взводов не совсем точно понимают свои обязанности. Так, при подаче команд некоторые допускали ошибки, готовя к стрельбе орудие, производя пристрелку, топографическую привязку, построение веера и контрольную стрельбу. Ошибки эти отдельные занятия дублировались, другие же упускались из поля зрения.

Командир вместе с партийными активистами наметил конкретные меры по устранению недостатков. В подразделениях были проведены инструкторско-методические занятия со всеми специалистами по организации работы в условиях ограниченной видимости. Были тщательно изучены вопросы экипировки солдат, сержантов и офицеров. Нашлась работа и рационализаторам. Чтобы командирам, вычислителям и старшим офицерам батареи было удобно работать ночью, изготовили специальные планшеты с подсветкой и приборы для замера углов места. Были ведущим специалистам, участвующим в работе при управлении огнем, выданы фонари.

На тактических и полевых занятиях еще и еще раз проверялась слаженность командиров, умение каждого звена в общей цели управления огнем. Под руководством наиболее опытных коммунистов-командиров, умелых методистов проводились показные занятия по наиболее трудным или недостаточно отработанным вопросам. Командирам орудий, например, показали, как надо контролировать точность установки прицельных приспособлений наводчиками орудии во время ведения огня, чтобы не мешать работе наводчика и не допускать выстрела.

Со связистами провели специальные занятия по артиллерийско-стрелковой подготовке, чтобы они хорошо понимали сущность передаваемых команд.

Шлифовалась работа личного состава на командно-наблюдательном пункте. Разведчики часто тренировались в занятиях КНП. Не сразу давалась им слаженность, умение быстро и правильно устанавливать дальномер. Опыт лучших обобщался, распространялся среди других специалистов.

Находясь у прибора, с левой стороны дальномера, командир внимательно во время целеуказания или наводки прибора в цель дает сразу дрекционный. Радиограмму передает он медленно передают его на огневые позиции. Такой порядок подачи команд удобен для вычислителей. Раньше они обычно получали вначале только дальность до цели и не могли приступить к работе из-за отсутствия дрекционного угла.

Регулярные тренировки по управлению огнем, борьба за повышение точности и сокращение времени на подготовку внеплановаго огня дали замечательные результаты. Одно из наших подразделений, участвуя в состязаниях по полевой выучке, завоевало исключительно грамотно и завоевало призовое место.

Серьезный экзамен на слаженность некоторых подразделений — недавно прошедшие тактические учения с боевой стрельбой. Большинство воинов сдали высокую выучку. Особенно порадовали умением управлять огнем молодые офицеры коммунисты Бевз, Гуров и другие. Все зачетные стрельбы они выполнили отлично.

Большую пользу принесли проведимые по инициативе коммунистов состязания на звание лучшего специалиста части. С первых же дней определились лидеры по каждому направлению. Ефрейтор Данилов отрабатывался с своим коллективом с предельной требовательностью. Он добился четкого взаимодействия всех членов расчета. Старший сержант Вальмут первым на деле доказал, что каждый командир орудия может и должен уже в ходе боя не только вести огонь, но и организовать работу на батарее.

Продемонстрировав первые успехи, партийная организация больше внимания взаимозаменяемости в отделениях и расчетах, умению солдат и сержантов работать на ступень выше занимаемой должности.

Для офицера-артиллериста артиллерийско-стрелковая подготовка — один из важнейших предметов обучения. И это хорошо понимает наш партийный комитет. Он оказывает большую помощь командиру в повышении эффективности артстрелковых тренировок. Партком пристально следит за тем, как офицеры коммунисты выполняют индивидуальные задания, как самостоятельно изучают правила стрельбы и обеспечительную записку к ним. Курс стрельб и другую литературу. Партийные активисты предложили составлять план индивидуальных занятий, исходя из степени подготовленности командиров взводов и батарей, а также их конкретных стойких недостатков. Если, например, недельное задание для командиров взводов сводилось к практическому изучению отдельных статей курса стрельбы, наставлений по огневой службе, огневой разведке и т. д., то с командиров батарей эти вопросы не снимались, а прорабатывались значительно глубже. Большое внимание обращалось на теоретические вопросы.

В порядке контроля от командиров взводов и батарей принимались зачеты как устно, так и письменно. Офицеры выполняли задания на имитаторах, средствах.

Широко практиковали индивидуальную помощь тем, кто в ней нуждается.

Вся эта многоплановая, конкретная и целенаправленная работа дала свои результаты. Специальная подготовка личного состава поднялась на более высокий уровень. Почти все огневые задачи были выполнены с высокой оценкой. Поэтому и отличные результаты показывают многие коммунисты.

Однако все это не значит, что в специальной подготовке артиллеристов — полный порядок. Есть недостатки, недоработки. Коммунисты о них знают и будут прикладывать все силы, чтобы поднять боевую выучку личного состава на более высокую ступень.

Майор В. ОСМОЛОВСКИЙ,
член партийного комитета.

ОТ РЕДАКЦИИ. Лейтенант Э. Зеленков поднял в газете важный вопрос — о действенности политико-воспитательной работы. Он правильно понимает, что основной показатель результативности всей нашей работы, в том числе идеологической, — это в конечном итоге уровень боевой готовности части и подразделения. И забота у него одна: помочь командиру вывести роту в отличные, изжить нарушения дисциплины, добиться образцового порядка в подразделении. А вот как это сделать, не всегда просто и очевидно. Не каждый может сразу найти верное, единственно правильное решение. Вот почему редакция приглашает читателей принять участие в обсуждении статьи, высказать свое мнение по вопросам, затронутым в ней.

Ждем ваших писем, друзья.

Одно из основных условий действенности партийной работы — ее конкретность. Это значит, если высказываешься за или иное направление, определились задачи, надо браться за дело, засучив рукава. И здесь особенно важны люди, которые успеют не добиться. Нужна черновая, кропотливая, целенаправленная и конкретная работа. Расскажу, как наши коммунисты придерживаются этого принципа.

Заботясь о поддержании высокой боевой готовности подразделений, партийная организация обратила пристальное внимание на повышение специальной и артиллерийской подготовки личного состава. Обсудили этот вопрос на заседании партийного комитета. Намметили конкретный план действий.

Известно, что непреходящей проблемой для каждого подразделения является подготовка молодых солдат. Они влились в коллектив два раза в год и практически ввод молодого пополнения в строй никогда не снимается с повестки дня.

Коммунисты предложили такой метод их подготовки. Еще в тот период, когда молодым солдатам следовало заниматься лишь по общевойсковым дисциплинам, уже было определено, кто и по какой специальности будет работать в будущем. И с первого же дня новичков стали приобщать к комплексным занятиям и тренировки. Безусловно, делалось это в разумных пропорциях, без ущерба для общевойсковой подготовки. Это себя оправдывало. К концу второй недели молодые солдаты уже участвовали в боевой работе в составе отделений и расчетов, зачастую показывая неплохие навыки.

Партийные активисты пристально следили за методикой проведения занятий. На каждое из них четко и конкретно намечались вопросы, которые предстояло изучить молодым солдатам. Обычно брался узкий вопрос, ставилась конкретная задача: отработать тот или иной прием так, чтобы затем больше к нему не возвращаться. Словом, на первых порах руководствовались принципом: «Лучше меньше, да лучше».

Безусловно не все шло гладко. В первые дни на было, например, четкого взаимодействия в работе орудийных расчетов и их командиров. Не хватало занятий и отработки огневой позиции. Но с каждым днем согласованность действий улучшалась, дело пошло на лад. А и чтобы молодые солдаты стали уверенно выполнять свои обязанности в боевых расчетах и орудиях значительно раньше, чем прежде.

Интересы дела требовали повысить спрос со специалистов подготовки боеприпасов. При анализе работы некоторых коммунистов выяснилось, что отдельные старшие орудийных расчетов и сами командиры огневых взводов не совсем точно понимают свои обязанности. Так, при подаче команд некоторые допускали ошибки, готовя к стрельбе орудие, производя пристрелку, топографическую привязку, построение веера и контрольную стрельбу. Ошибки эти отдельные занятия дублировались, другие же упускались из поля зрения.

Командир вместе с партийными активистами наметил конкретные меры по устранению недостатков. В подразделениях были проведены инструкторско-методические занятия со всеми специалистами по организации работы в условиях ограниченной видимости. Были тщательно изучены вопросы экипировки солдат, сержантов и офицеров. Нашлась работа и рационализаторам. Чтобы командирам, вычислителям и старшим офицерам батареи было удобно работать ночью, изготовили специальные планшеты с подсветкой и приборы для замера углов места. Были ведущим специалистам, участвующим в работе при управлении огнем, выданы фонари.

На тактических и полевых занятиях еще и еще раз проверялась слаженность командиров, умение каждого звена в общей цели управления огнем. Под руководством наиболее опытных коммунистов-командиров, умелых методистов проводились показные занятия по наиболее трудным или недостаточно отработанным вопросам. Командирам орудий, например, показали, как надо контролировать точность установки прицельных приспособлений наводчиками орудии во время ведения огня, чтобы не мешать работе наводчика и не допускать выстрела.

Со связистами провели специальные занятия по артиллерийско-стрелковой подготовке, чтобы они хорошо понимали сущность передаваемых команд.

Шлифовалась работа личного состава на командно-наблюдательном пункте. Разведчики часто тренировались в занятиях КНП. Не сразу давалась им слаженность, умение быстро и правильно устанавливать дальномер. Опыт лучших обобщался, распространялся среди других специалистов.

Находясь у прибора, с левой стороны дальномера, командир внимательно во время целеуказания или наводки прибора в цель дает сразу дрекционный. Радиограмму передает он медленно передают его на огневые позиции. Такой порядок подачи команд удобен для вычислителей. Раньше они обычно получали вначале только дальность до цели и не могли приступить к работе из-за отсутствия дрекционного угла.

Регулярные тренировки по управлению огнем, борьба за повышение точности и сокращение времени на подготовку внеплановаго огня дали замечательные результаты. Одно из наших подразделений, участвуя в состязаниях по полевой выучке, завоевало исключительно грамотно и завоевало призовое место.

Серьезный экзамен на слаженность некоторых подразделений — недавно прошедшие тактические учения с боевой стрельбой. Большинство воинов сдали высокую выучку. Особенно порадовали умением управлять огнем молодые офицеры коммунисты Бевз, Гуров и другие. Все зачетные стрельбы они выполнили отлично.

Большую пользу принесли проведимые по инициативе коммунистов состязания на звание лучшего специалиста части. С первых же дней определились лидеры по каждому направлению. Ефрейтор Данилов отрабатывался с своим коллективом с предельной требовательностью. Он добился четкого взаимодействия всех членов расчета. Старший сержант Вальмут первым на деле доказал, что каждый командир орудия может и должен уже в ходе боя не только вести огонь, но и организовать работу на батарее.

Продемонстрировав первые успехи, партийная организация больше внимания взаимозаменяемости в отделениях и расчетах, умению солдат и сержантов работать на ступень выше занимаемой должности.

Для офицера-артиллериста артиллерийско-стрелковая подготовка — один из важнейших предметов обучения. И это хорошо понимает наш партийный комитет. Он оказывает большую помощь командиру в повышении эффективности артстрелковых тренировок. Партком пристально следит за тем, как офицеры коммунисты выполняют индивидуальные задания, как самостоятельно изучают правила стрельбы и обеспечительную записку к ним. Курс стрельб и другую литературу. Партийные активисты предложили составлять план индивидуальных занятий, исходя из степени подготовленности командиров взводов и батарей, а также их конкретных стойких недостатков. Если, например, недельное задание для командиров взводов сводилось к практическому изучению отдельных статей курса стрельбы, наставлений по огневой службе, огневой разведке и т. д., то с командиров батарей эти вопросы не снимались, а прорабатывались значительно глубже. Большое внимание обращалось на теоретические вопросы.

В порядке контроля от командиров взводов и батарей принимались зачеты как устно, так и письменно. Офицеры выполняли задания на имитаторах, средствах.

Широко практиковали индивидуальную помощь тем, кто в ней нуждается.

Вся эта многоплановая, конкретная и целенаправленная работа дала свои результаты. Специальная подготовка личного состава поднялась на более высокий уровень. Почти все огневые задачи были выполнены с высокой оценкой. Поэтому и отличные результаты показывают многие коммунисты.

Однако все это не значит, что в специальной подготовке артиллеристов — полный порядок. Есть недостатки, недоработки. Коммунисты о них знают и будут прикладывать все силы, чтобы поднять боевую выучку личного состава на более высокую ступень.

Майор В. ОСМОЛОВСКИЙ,
член партийного комитета.

Проведен утренник

В нашем подразделении по инициативе комсомольских активистов прошел тематический утренник на тему: «Новостройки девятой пятилетки». Они его приурочили ко дню подарков. Такие утренники прошли во Белоруссии, Оренбурге, Азербайджана, Подмосковья и других краях и республик нашей страны. Ратной и Дробышевский и другие выступили с рассказами о своих земляках, о том, как они трудятся в жизнь исторические решения XXIV съезда КПСС.

Сержант В. СЕРЕКОВ.

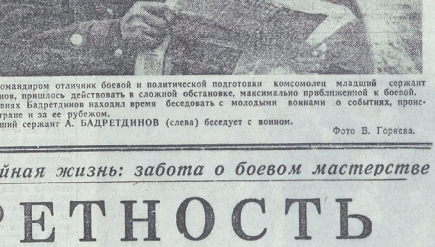

Отделению, где командиром отличник боевой и политической подготовки комсомолец младший сержант Альберт Бадретдинов, пришлось действовать в сложной обстановке, максимально приближенной к боевой. Но и в этих условиях Альберт Бадретдинов время беседовать с молодыми воинами о событиях, происшедших в нашей стране и за ее рубежом.

На снимке: младший сержант А. БАДРЕТДИНОВ (слева) беседует с воином.

Фото В. Горяева.

Партийная жизнь: забота о боевом мастерстве

КОНКРЕТНОСТЬ

ЯН ЛИТАН

По следам тайного агента

ПОВЕСТЬ

[Окончание. Начало в №№ за 30 января, 3, 6, 10, 13, 17, 18, 20, 22, 24 февраля и 2 марта с. г.].

— Я? Сообщницу шпиона? Что вы говорите!! — ужаснулся Иварчак.

— Вы даже приводили ее ко мне не допрос.

— Как раз наоборот... вы имеете в виду Алицию? Я считал ее искренней подругой Галины. Она же знала о ней все.

— Ошибиться легко. Алицию информировал агент. Впрочем, она меня тоже обманула. Шпион послал ее к нам специально. Он хотел знать, не напали ли мы на его след.

— Что она делала у нас? — спросил Иварчак.

— Она пришла для того, чтобы уговорить вашу жену. Назвалась «родственницей». Она угрожала вашей жене тюрьмой, если она не согласится быть их агентом. Говорила о ребенке, который останется без матери. Она приказала вашей жене взять в пеленки, 11 июня, во время с агентом. Уходя, повторила угрозы. Ваша жена, капитан, осталась одна. Возможно, она намеревалась выйти. Осмотр квартиры показал, что она куда-то собиралась. Ваша жена призналась себя без помощной. Быть изменницей она не хотела и, считая, что другого выхода для нее нет, решила покончить с собой.

Наступила тишина. Мы все думали о молодой женщине.

— Теперь вы понимаете, капитан, слово «изменяет» из прощального письма?

— Но кто же шпион? — спросила Пани Стефания.

— Шпион? — переспросил я. — Вскоре вы его узнаете.

— Пани Стефания проводила меня до двери. Прощаясь, она сказала:

— Пан капитан, прошу вас не забывать о нас. Если что будет... вы знаете, я готова.

— Буду помнить, дорогая пани, буду помнить.

Самый сильный козырь

Следствие приближалось к концу. Агент и его помощники уже во многом признались, но сегодня, чтобы окончательно разоблачить его, я решил пустить в ход самый сильный козырь.

«Мой» шпион спокойно сидел, глядя в окно, и ничего не подозревал. Через минуту я должен был получить ответ на вопрос: следует ли привлекать женщин к работе в разведке.

Лакмусовой бумажкой должна была быть «Малгожата». Справится ли она со своими чувствами?

Я приказал привести ее. Когда она вошла, я подал ей детскую игрушку, маленького плюшевого щенка. Игрушку мы выловили из озера. «Малгожата» бросила ее туда перед отъездом в Варшаву. В котенке была спрятана маленькая радиолампа.

«Малгожата» матчь взяла игрушку. Я следил за ней. Она небрежно взглянула на щенка, продолжая внимательно смотреть в окно. Внезапно... стиснула руки так сильно, что ногти впились в плюшевого зверька. Иэо всех сил она старалась сохранить собой. Все это продолжалось секунду. Но мне и этого было достаточно. Я успел заметить и судорогу рук, и странный блеск в глазах.

— Посмотрите, кто стоит перед вами, — обратился я к мужчине у окна.

Он обернулся и окаменел. Казалось, что он перестал дышать. Что-то произошло с ним. Его лицо стало серым, щеки обвисли. В глазах бесконечное удивление.

Я был уверен в том, что он знает о «неожиданном случае» с «Малгожатой», о ее ранении. А здесь стоит перед ним эта женщина, ничуть не изменившаяся, разве что немного побледневшая.

Взгляды их встретились. Мужчина склонил голову, на лбу выступил пот.

— Теперь, наверное, вы расскажете все. А, может быть, я опишу вам все по порядку? — спросил я. — Не получив ответа, продолжал: — Вы явились, загримировавшись, в наше консульство за границей. Прибыли в Польшу, изменили ее имя, пали у нас под двумя масками: «контрабандист-иностранец» и польский гражданин. У вас было два фальшивых удостоверения личности.

Я знаю: «Тюльпан» — это ваша кличка. Знаю, что вы и «Вальдемар», — так вы назвались Алиции. Если бы ее арестовали, она сказала бы, что вы — «Вальдемар». Хотели заместить Ярослава Настоящего Вальдемара вы увидели во время пребывания в Закопане, когда выслеживали Иварчака. Случайно все, чтобы ответ изменение от своей особы...

— Да, пан капитан, согласен. На этот раз у меня были плохие предчувствия. Мне не хотелось ехать в Польшу. Я проиграл... — спокойно сказал он.

— Разумеется, пан... пан «Адам», — с иронией в голосе сказал я. — Ваш агент Иварчак — запротестовала жена.

— Может быть, и интересно. Мне достаточно тебя и музыки.

В это мгновение позвонил телефон.

— Пан капитан, — послышался голос пани Стефании, — вы помните обо мне? Вы хотя немного обо мне помните?

Случайно она посылалась на Зажижской, недалеко от Иварчаков. Поэтому и думала, что она причастна к смерти Иварчаковой, — шел по ложному следу.

— Ты подозревал Вершторе, Вальдемара, Иварчака. Если бы Кшиштоф не заметил «Малгожату», а ты не обратил внимания на смерть Иварчаковой, было бы труднее разгадать загадку сигналов с самолета.

— Не только, — добавил я.

— А что еще?

— Мое внимание привлекла радиограмма из Регенсбурга о смене способа связи — с самолета не обычный. Шпионы не уходили, а только перешифровались. «Малгожата» оставила сторожку, а Алиция исчезла на несколько дней. Я проанализировал документы и вывел одну ошибку. Наверное, иракская разведка знала, что нам известно ее радиостанция в Регенсбурге. Поэтому в ему нашла напав на ее след, мы слишком быстро арестовали их агента. Это дало нашим противникам возможность сменить имя же причина внезапного провала? С тех пор они начали передавать радиограммы, которые должны были сбить нас с толку. Напротив, для специальных целей они применили самолет с направленной антенной.

На последних радиограммах из Регенсбурга стоял знак «Адама» ХБС. Его фотографию спецслужбы получили с польской зрокнце. Снова было сделано все, чтобы запутать нас и убедить, будто «Адам» находится в ФРГ.

— Полтора года назад, — сказал я, — «Адам» решил ликвидировать его. Он удорил его по голове металлическим обрезиной разинкой. Это была месть за фальшивые сведения. Иварчакова тогда уже не работала в Варшаве, но усовершенствовала военной технике. Кроме того, после ее самоубийства «Адам» боялся провала. Он считал, что через Хованскую мы можем добраться до истинной причины смерти Иварчаковой. Поэтому и решил ее сохранить в полной тайне. Не подозревал, что мы подсунули ему Кшиштофа, был уверен, что усовершенствовал военной техники. Кроме того, после ее самоубийства «Адам» боялся провала. Он считал, что через Хованскую мы можем добраться до истинной причины смерти Иварчаковой. Поэтому и решил ее сохранить в полной тайне. Не подозревал, что мы подсунули ему. Кшиштофа, был уверен, что усовершенствовал военной. «Адам» легально жил в гостиницах как иностранный коммерсант, в курсе того, разыскивал по всей Польше. Больше всего по Балтийскому побережью. Поселялся в кемпингах, приговаривал отпускником...

— Дальше!

— Семнадцатого с самолета передали радиограмму и назначили дату: двадцать пятого. В этот день выслали посылку из Гданьска. Кто ждал «Адама», но он не принял радиограмму и не явился на встречу? У наших радиоперехватчиков отличная аппаратура, но на этот раз они приняли только часть сигналов. Тогда связной, неизвестный нам оператор какого-то иностранного судна, выслал не «запасные» адреса посылок «Хованскому» и «Малгожате» в Ольштын. В них были детали для радиостанции.

— Дальше...

— Дальше «Адам» показал, что монтируемые сейчас рации должны действовать на случай войны. Их обслуживающий персонал должен был сигнализировать о передвижениях войск, наших и союзных, указывать объекты для бомбардировки. Они избрали Белосток — важный транспортный узел, Мальгиню, Ольштын, Быдгощ. Кроме того, он и «Малгожата» собирали материалы о наших оборонных объектах на побережье, устанавливали удобные места для возможной высадки десантов с моря и с воздуха».

— Традиция повторяется. Абвер перед второй мировой войной делал то же самое прибалтийские в тех же районах, — сказал шеф. — План нападения на Польшу назывался «Фалль-вайс», а этот «Фалль-вайс».

— «Е-Фалль».

— Значит, ты разоблачил агента «Е-Фалль», но это еще не все, дорогой. Я тебя не засыпаю и будут засылать других агентов, но мы их, как и этого... — шеф сделал выразительный жест.

— Операция «Е-Фалль» проводилась совместно с федеральной разведывательной службой и военной контрразведкой.

— Похоже на это. Люфтваффе выделила самолет для переброски. Операция «Адама» должна была быть тайной. Де?

— Да. Для этого полтому «Адам» старался сначала скрыть истинную цель своего приезда в Польшу и признался только в деле Иварчаковой. Иначе...

— Ну, капитан, — перебил меня шеф и похлопал по плечу, — я тобой очень доволен.

Я сидел в глубоком кресле и слушал танцевальную музыку. Был около часа ночи. Ресторан закончился, и диктор объявил о начале вечернего выпуска последних известий. Слушать минуту, я услышал:

— Органы безопасности министерства внутренних дел арестовали группу шпионов западногерманской разведки, действовавшую на нашей стране. Среди арестованных — опасный шпион...

Я подумал и выключил радио.

— Зовет тебя? Это же интересно! — запротестовала жена.

— Может быть, и интересно. Мне достаточно тебя и музыки.

В это мгновение позвонил телефон.

— Пан капитан, — послышался голос пани Стефании, — вы помните обо мне? Вы хоть немного обо мне помните?

НАВСТРЕЧУ МЕЖДУНАРОДНОМУ ЖЕНСКОМУ ДНЮ

БЕСПРАВНЫЕ

«Знаете ли вы, что такое полячина? Полячина за то, что ты, женщина, и вдруг вздумала требовать справедливости. За это здоровый, сильный мужчина бьет тебя по лицу. Такова форма обращения офицеров полиции с женщинами, которые принимают участие в демонстрациях за демократические свободы. Знаете ли вы, что значит иметь дочь? О, ей суждено испытать многое. Грошы за работу, закрытые двери институтов, суды, парламента... «Остановись, жена,» — приказывает муж, — и запрещаю». И без его разрешения тебя не примут на работу».

Так рассказывает о судьбе своих соотечественниц гречанка Елена Тегонуло. О стране, где творит безнаказанно фашистская хунта черных полковников, где женщина является неполноценным человеком, где тысячи девочек от 10 до 14 лет вынуждены изнурительным трудом зарабатывать гроши на пропитание. Нет в Греции почтения и к старости. Семидесяти—семидесятилетние женщины из бедных семей гнут спину на богатеев, чтобы не умереть с голода. Таков участь дочерей древней Эллады.

Гражданами второго сорта считаются женщины и в Турции. Во Франции оплата женского труда примерно на 10—15 процентов ниже, чем мужская. Впрочем, трудно найти такую капиталистическую страну, где бы женщина была равноправным членом общества.

На все лады рекламируют «равноправие» и «равные возможности» в Соединенных Штатах Америки. Громче всего буржуазная пропаганда кричит о том, что каждая американка имеет право голоса, о чем записано в конституции. Но если обратиться к фактам, то они свидетельствуют далеко не в пользу лживой империалистической пропаганды.

Всего каких-нибудь 20 процентов женщин США работают. Их заработная плата, как правило, равна примерно половине или двум третям того, что получают за такую же работу мужчины. А об участии американских женщин в управлении производством и говорить не приходится. Не случайно же в свое время один из факультетов Гарвардского университета отказался проводить исследования о доходах женщин, занятых в сфере управления промышленными предприятиями. И всего несколько женщин с великим трудом обычно пробиваются через всевозможные преграды в высший законодательный орган страны — конгресс.

Из года в год сокращается процент женщин-преподавателей в высших и средних школах-высших учебных заведениях.

В высшие учебные заведения США, как правило, подают заявления только около сорока процентов женщин. Но и в том случае, когда удается получить образование, женщинам гораздо труднее найти работу. Счастливчиками оказываются примерно половина из них, труд которых оплачивается по «второй категории». Меньше мужчин они получают и тогда, когда выполняют так называемую «мужскую работу».

Не лучше обстоит дело в сфере обслуживания и торговле. Женщины с высшим образованием и здесь на ступень ниже мужчин по оплачиваемости.

Или взять такой факт. При проверке установлено, что сорок процентов женщин имеют способности работать на технике. И все же из общего количества инженеров и техников в стране лишь два процента — женщины.

Прислуга, мать, машина для деторождения, игрушка для развлечений, кухарка — «сеньора ведьминого», и «демократия» в лагере империализма.

Н. ВАЛМАРИН.

* * *

Около двух миллионов сконцентрированных польских злотых за счет работы на общественных началах — таков результат вахты пограничников Гурносленской части в ответ на решения VI съезда ПОРП. Эти цифры привел в докладе на одном из предвыборных собраний секретарь партийной организации части тов. Мателя. Он призвал членов партии и молодежь активнее работать в новых успехов в труде на благо социалистической Отчизны, творчески претворять в жизнь решения партии и правительства.

* * *

Тесная дружба связывает воинов Н-ской пограничной части с гражданским населением. Солдаты вместе с милиционерами постоянно патрулируют по пограничным поселениям, оказывают помощь в строительстве школ и культурных центров. Не раз приходилось им обезвреживать оставшиеся после войны взрывоопасные предметы, бороться с разрушительной силой весенних паводков.

* * *

...Следы уходили в сторону Чехословакии. Они были обнаружены рано утром, по согласии местных властей ЧССР польские пограничники Чернушской заставы пошли. Но нарушитель успел скрыться в глубине словацкой территории. На месте пересечения границы были обнаружены гильзы. Через два дня польские пограничники задержали спецгруппу, возвращавшуюся с контрабандным товаром на территорию ПНР.

У ПОЛЬСКИХ ЖОЛНЕЖЕЙ

Пограничные войска

Советских и польских ветеранов второй мировой войны принял командующий погранвойсками ПНР. Участники встречи отметили идейную силу и мобилизующую роль Польской объединенной рабочей партии в организации сопротивления фашизму. Они подчеркнули историческое значение братской помощи Советского Союза в борьбе польского народа с гитлеровскими оккупантами.

* * *

Около двух миллионов сконцентрированных польских злотых за счет работы на общественных началах — таков результат вахты пограничников Гурносленской части в ответ на решения VI съезда ПОРП. Эти цифры привел в докладе на одном из предвыборных собраний секретарь партийной организации части тов. Мателя. Он призвал членов партии и молодежь активнее работать в новых успехов в труде на благо социалистической Отчизны, творчески претворять в жизнь решения партии и правительства.

* * *

Тесная дружба связывает воинов Н-ской пограничной части с гражданским населением. Солдаты вместе с милиционерами постоянно патрулируют по пограничным поселениям, оказывают помощь в строительстве школ и культурных центров. Не раз приходилось им обезвреживать оставшиеся после войны взрывоопасные предметы, бороться с разрушительной силой весенних паводков.

* * *

...Следы уходили в сторону Чехословакии. Они были обнаружены рано утром, по согласии местных властей ЧССР польские пограничники Чернушской заставы пошли. Но нарушитель успел скрыться в глубине словацкой территории. На месте пересечения границы были обнаружены гильзы. Через два дня польские пограничники задержали спецгруппу, возвращавшуюся с контрабандным товаром на территорию ПНР.

ПУЛЬС ПЛАНЕТЫ

ФАКТЫ • СОБЫТИЯ • КОММЕНТАРИИ

В ИНТЕРЕСАХ МИРА И СОТРУДНИЧЕСТВА

ДАККА. (ТАСС). «Событие огромной важности», «В интересах мира и сотрудничества», «Расширяются перспективы мира в Азии» — под такими заголовками датские газеты сообщили о переговорах премьер-министра Народной Республики Бангладеш Муджибура Рахмана в Москве и опубликовали основные положения совместной декларации Советского Союза и Народной Республики Бангладеш.

Корреспондент агентства ЕНА пишет в газете «Моргенс», что «исключительно успешные переговоры на высшем уровне между премьер-министром Бангладеш Муджибуром Рахманом и советскими руководителями значительно увеличили перспективы прочного мира и процветания на Индостане». Приверженность руководителей двух дружественных стран идеям мира и добрососедства, указывает корреспондент, придала реальные очертания перспективам мира в Азии и во всем мире.

Газета «Бангладеш обсервер» отмечает, что совместная декларация содержит анализ обстановки на Индостане и призыв к миру и стабильности в этом районе. Как подчеркивается в опубликованном газетой сообщении агентства ЕНА, в декларации зафиксировано совпадение позиций СССР и Бангладеш по основным международным проблемам.

ПРЕПЯТСТВУЮТ ТОРГОВЛЕ

ЛОНДОН, (ТАСС). Военный блок НАТО «препятствует развитию торговли между странами Восточной и Западной Европы».

По сообщению газеты «Обсервер», координационный комитет НАТО наложил запрет на поставки в Польшу электронного оборудования английской фирмы «Феррантн».

По заявлению НАТО, причина запрета — «возможность использования оборудования в военных целях». Этот представитель «Феррантн» подчеркнул, что предназначавшаяся для экспорта в Польшу электроника не является секретной

„НОЙЕС ДОЙЧЛАНД" О ПОЕЗДКЕ НИКСОНА В КНР

БЕРЛИН. (ТАСС). Комментируя визит президента США в Пекин, орган ЦК СЕПГ газета «Нойес Дойчланд» подчеркивает, что содержание имевших там место переговоров сохраняется в тайне. Что же касается опубликованного коммюнике, в котором, как отмечает газета, содержится немало слов о «мире», «сотрудничестве», «прогрессе», праве народов «определять свою судьбу без вмешательства извне», то это время, когда США и Китай согласовывали эти положения и публиковали их, подушная война американских империалистов против народов Индокитая достигла небывалых размеров. Пекинские руководители, пишет газета, по-видимому, сняли с повестки дня переговоров важнейший вопрос нашего времени — об агрессии США в Индокитае.

«Народ США, который противостоит империализм, продолжает «Нойес Дойчланд», с недоверием относится к переговорам между ним руководителями и Р. Никсоном. Многие комментаторы из этого района мира полагают, что напряженность в Пекине достигнута за счет остальных народов Азии. Заявление в коммюнике о том, что «ни одна из сторон не должна добиваться гегемонии в районе Азии и Тихого океана», расценивается как признание каждой из обеих держав гегемонии другой в «ее» части этого «района Азии и Тихого океана».

Касаясь раздающихся подчас из Вашингтона широковещательных заявлений о том, что переговоры в Пекине «изменят мир», «Нойес Дойчланд» отмечает, что, как считают сами американские обозреватели, эти преувеличенные заявления рассчитаны на то, чтобы запутывать лишними голосами и активизировать работу в пользу своих избирательных кампаний.

«Сила, которая все более изменяет в наше время мир, — это социалистическое содружество государств, — подчеркивается в комментарии. Именно эта сила является опорой мира во всем мире и шаг за шагом утверждает мирное сосуществование. Политика, направленная против этой силы, изменяющей мир, не может быть полезна ни американскому, ни китайскому народу».

ПРОТЕСТУЮТ ПРОФСОЮЗЫ

БОНН. (ТАСС). «Профсоюзы предостерегают предпринимателей», — пишет мюнхенская газета «Зюддойче цайтунг» в связи с острой тревогой западногерманских профсоюзов по поводу активного сотрудничества предпринимателей с реакционными и правыми силами в ФРГ.

Как заявил, выступая на конференции Баварской организации Объединения западногерманских профсоюзов в Нюрнберге, председатель этой организации Рогге, в настоящее время «мощный протест» против попыток определенных групп предпринимателей действовать совместно с оппозицией в Бонне.

В то же время он отметил, что в Баварии, ставшей в последовательный период ряда крупных центром авиационной и машиностроительной промышленности, где ведущую роль принадлежит военно-промышленному комплексу, имеет место активное сотрудничество объединений предпринимателей с христианско-социальным союзом — реакционной партией Штрауса.

Выступая на конференции в Нюрнберге, член правления Объединения западногерманских профсоюзов Вошех выразил серьезное беспокойство по поводу все более усиливающихся темпов капиталистической концентрации в экономике ФРГ. Эта концентрация ведет к росту не только экономической, но и политической власти монополий.

В свою очередь председатель Объединения западногерманских профсоюзов Феттер отметил тот факт, что в Западной Германии продолжается процесс «крепнет» концентрация ценностей в руках чрезвычайно небольших слоев» населения.

ДОВЕСТИ БОРЬБУ ДО КОНЦА

КАИР. (ТАСС). «Египет внимательно следит за происками Израиля против Ливана и Сирии, направленными на обострение напряженности на Ближнем Востоке», — подчеркнул выступая на массовом митинге в Асьюте, вице-президент АРЕ Хусейн аш-Шафии.

«Мы должны решительно ответить на этот вызов, — сказал вице-президент АРЕ. — Какую бы помощь империалистические круги США ни предоставляли Израилю, они не смогут сверкнуть нас с избранного нами пути, не смогут сломить нашу решимость освободить оккупированные земли, очистив территории и довести до конца борьбу за восстановление законных прав арабского народа Палестины».

ЛИЦЕМЕРНЫЕ ЗАЯВЛЕНИЯ И ДЕЙСТВИТЕЛЬНОСТЬ

ХАНОЙ. (ТАСС). В центральном органе Национального фронта освобождения Южного Вьетнама журнале «Южный Вьетнам в борьбе» опубликована информационная статья «Наш противник номер один». В этой статье, переданной из Южного Вьетнама агентством печати Освобождение, журнал сурово осуждает расширение американскими войсками боевых действий в Индокитае.

Увеличение американских военно-воздушных и военно-морских сил в Юго-Восточной Азии наряду с использованием новейшего смертоносного оружия, подчеркивается в статье, показывает, что США все глубже погрязают в агрессивной войне во Вьетнаме. В связи с этим журнал приводит подсчеты французской газеты «Монд», согласно которым за время агрессии во Вьетнаме американская авиация сбросила бомб в семь раз больше, чем за три года войны в Корее, и в 3,5 раза больше, чем сбросили американские самолеты за четыре года участия США во второй мировой войне.

Американская авиация, указывает далее журнал, продолжает бомбить населенные районы ДРВ, освобожденные районы Южного Вьетнама, Камбоджи и Южного Лаоса.

МЯЧ НАД СЕТКОЙ

Упорно готовилась волейбольная команда нашего подразделения к предстоящим поединкам на первенство части. И вот мяч над сеткой. Болельщики дружно поддерживают своих спортсменов. Игра идет с переменным успехом. Сначала следует с обеих сторон ряд неудачных подач. Сказывается большое напряжение. Но вскоре соперник вырывается вперед. Первая встреча — и поражение.

Следующую встречу воины провели более уверенно и добились победы. Она окрылила их. Особенно хорошо играли рядовые Новиков, Гультяев и Автухов.

Борьба продолжается. Наши волейболисты уверенно идут к победе.

Гвардии младший сержант А. ЦЫГАНОВ.

НАГРАДА—ПЕРЕХОДЯЩИЙ КУБОК

С большой радостью воины встретили весть о том, что за высокие спортивные достижения в минувшем учебном году наш коллектив по приказу командующего СГВ награжден переходящим кубком. Приятно сознавать, что труд не пропал даром. Спортсмены части успешно выступали на различных соревнованиях. Многие солдаты выполнили нормативы ВСК высших ступеней.

Рядовой П. КЕСЬ.

ШКОЛЬНИК—ЛУЧШИЙ ШАХМАТИСТ СГВ

Остро протекали встречи заключительных трех туров личного первенства СГВ по шахматам. К последнему туру с 9,5 очка подошел старший сержант С. Черногуев, за ним вплотную следовали десятиклассник В. Усанов, у которого было на пол-очка меньше, и служащий Советской Армии М. Залмазон.

М. Залмазон, встречаясь в 11-м туре с десятиклассником В. Усановым, красиво провел атаку на короля, но ошибся и... потерял первое место. В заключительном туре противники В. Усанов и старший сержант С. Черногуев. Поединку достаточно было сделать ничью, чтобы стать чемпионом. В. Усанову необходимо была только победа. В этой партии победил перворазрядник школьник В. Усанов, который впервые стал чемпионом Северной группы войск по шахматам. Он набрал 10 очков при четырех ничьих и одном поражении. Победу над чемпионом одержал девятиклассник В. Терасов, который в итоговой таблице занял 6-е место. На втором месте — старший сержант С. Черногуев, на третьем — чемпион прошлогоднего турнира старший сержант СГВ по шахматам М. Залмазон.

Победители награждены грамотами и призами.

Е. КОЛЕБАНОВ,
главный судья соревнований.

Ответственный редактор А. П. ОСИКА.

СПОРТИВНЫЕ ВЕСТИ

БЛАГОДАРЯ ТРЕНИРОВКАМ

Включившись в соревнование за достойную встречу 50-летия образования СССР, воины нашего подразделения взяли повышенные социалистические обязательства. В обязательствах записано: все солдаты и сержанты должны стать спортсменами-разрядниками, значкистами ВСК. Мы понимаем, что дать слово легче, чем его сдержать. Помня о том, мы стараемся систематически проводить занятия по различным видам спорта. И эта работа приносит ощутимые результаты. Благодаря тренировкам рядовой Ю. Мастяк стал лучшим бегуном подразделения. Заметные результаты при сдаче норм ВСК добились рядовые И. Сучик, В. Гришк и многие другие.

Систематическое занятие спортом помогает воинам добиваться высоких результатов в боевой учебе, удерживать первенство в соревновании в честь знаменательного юбилея.

Рядовой В. БЫСТРЯНСКИЙ.

В ДРУЖБЕ СО СПОРТОМ

В нашем подразделении большое внимание уделяется военно-прикладным видам спорта. Используя хорошие погодные условия, воины ежедневно занимаются под открытым небом, не жалея сил совершенствуют свое физическое мастерство. Вот и не дни большинство воинов приняли участие в состязаниях по военному троеборью на первенство взводов. Особенно отличился рядовой Долгих. Первые места, завоеванные воином в упорном поединке с соперниками по метанию гранаты и кроссу, обеспечили его команде первое место.

Не скучают наши солдаты и в личное время. По инициативе спорторганизатора часто проводятся интересные соревнования. Особенно много желающих померяться силами по настольному теннису. Первенство в этом виде спорта прочно удерживают подчиненные офицера Тимохина.

Охотно занимаются воины нашего подразделения спортом, потому что он помогает солдатам стать крепкими и сильными, достичь желаемых результатов в боевой учебе.

Ефрейтор В. ФЕДОРИЩЕНКО.

ОТЛИЧИЛИСЬ НА КРОССЕ

Дистанция кросса, которую командир намелил еще накануне, явилась для воинов настоящим испытанием их физической закалки и выносливости.

...Дан старт. Солдаты дружно устремляются вперед. Под ногами чавкает грязь, воинам то и дело приходится обегать большие лужи. Вскоре дистанция становится короче. Чувствуется, что солдаты начинают уставать. Но никто не хочет отстать. Впереди всех бежит рядовой Бежанишвили. За его спиной слышится прерывистое дыхание младшего сержанта Постнова. В нескольких метрах позади от лидеров, обгоняя друг друга, спешат к финишу остальные солдаты.

Особенно упорная борьба за первенство разгорается на последних метрах трехкилометровой дистанции. По-прежнему впереди рядовой Бежанишвили и младший сержант Постнов. Последний делает рывок, но не достигает товарища. Финишную черту они пересекают одновременно.

Многие солдаты в этот день выполнили разрядные нормативы.

Лейтенант В. ЧЕРНОВ.

ПОБЕДИТЕЛИ ОПРЕДЕЛИЛИСЬ

Отгремели последние выстрелы, подведены итоги, определены победители и соревнований по спортивной стрельбе.

Впервые участвовавшие в подобных состязаниях молодые солдаты рядовые Ажуридов и Зинченко сумели опередить опытных участников, заняли первые места по упражнениям из положения, и малокалиберной винтовки. Капитан Коряков и старший сержант Левкин стали недосягаемыми для своих соперников в стендовой стрельбе.

Общекомандное первое место завоевала другая команда спортсменов в составе старшего сержанта Гевелика, рядовых Чабаненко, Хупаленко и Хулидова.

Прошедшие соревнования показали хорошее мастерство наших спортсменов.

Старший сержант А. БАБТУТО, слушатель школы военкоров.

Армия безработных США превысила 5 миллионов человек и продолжает расти.
На снимке очередь безработных на бирже труда за пособиями по безработице.
Снимок из американского журнала «Ньюсуик».

БУРНОЕ ВРЕМЯ

Недавно газета «Юманите» опубликовала статью члена Политбюро Французской коммунистической партии Этьена Фажона о его поездке в Латинскую Америку.

Редакция газеты предлагает вниманию читателей эту статью с некоторыми сокращениями.

В течение месяца, что я находился в Латинской Америке, мне довелось посетить шесть стран. В каждой из них у меня были интересные встречи с руководителями братских партий, я посетил некоторые промышленные предприятия, сельскохозяйственные фермы. Поездка, безусловно, позволила глубже понять важнейшие проблемы этих стран, больше узнать о борьбе их народов, о планах на будущее.

Когда ездишь по латиноамериканским государствам, отмечаешь, с одной стороны, общность их основных проблем, с другой — стремление каждой страны по-своему их разрешить. Две постоянные особенности встречаешь повсюду. Во-первых, архаичную структуру сельского хозяйства и, во-вторых, эксплуатацию национальных богатств империалистическими монополиями.

Сегодня многие в этих странах признают, что крупная земельная собственность — латифундии, является основным тормозом экономического развития. Горстка латифундистов владеет большей частью земель, но обработка их ведется устарелыми методами, указывающими на феодальное прошлого. Порождающая социальное неравенство система латифундий тормозит также и создание национальной промышленности, поскольку препятствует развитию внутреннего рынка.

Крупные землевладельцы получают огромные доходы, однако не вкладывают их в развитие национальной экономики. Тем самым воздвигаются препятствия на пути к достижению подлинной национальной независимости, ибо общность интересов землевладельцев и монополий способствует хищению национальных богатств и проникновению в эти страны иностранного капитала.

Подобное положение ведет к дальнейшему обнищанию масс. Не желая мириться с этим, трудящиеся требуют проведения аграрных реформ, прекращения грабежа национальных богатств. Борьбу за осуществление этих требований ведут рабочий класс, крестьянство, интеллигенция и студенчество. В каждой латиноамериканской стране сегодня все чаще говорят о необходимости создания единого фронта борьбы, который бы привел к антиимпериалистической и антиолигархической революции.

В Чили существует мощное единство рабочих, возглавляемое компартией и Единым профцентром трудящихся. В этой стране сильны традиции создания единого фронта борьбы, который бы привел к антиимпериалистической и антиолигархической революции.

В Чили существует мощное единство рабочих, возглавляемое компартией и Единым профцентром трудящихся. В этой стране сильны традиции создания единого фронта борьбы, который бы привел к антиимпериалистической и антиолигархической революции.

Более года назад там был создан Широкий фронт, объединивший демократические и прогрессивные силы страны. Благодаря его единству выборов, в которых фронт принял участие впервые, было получено под руководством компартии в этой стране традиционной двухпартийной системы. Политика единства действий, проводимая Фронтом на ближайшее будущее заключается в дальнейшем развитии классовой борьбы, основанной на единстве действий широких народных масс. В этой борьбе компартии отводится важная роль в мощное профсоюзное движение.

В Аргентине попытки объединить в одно целое забастовочную борьбу рабочего класса и борьбу народа привели к созданию движения «Национальная встреча аргентинцев». В этом движении, в которое входят многие профсоюзы, слуга запрещенной компартии. Коммунисты Аргентины принимают участие в самой широкой профсоюзной деятельности, в крестьянском и студенческом движениях. Цель их действий — создание широкого коалиционного правительства всех демократических сил.

Нечего подробно наблюдается и в Венесуэле, где создан блок «Новая сила». События, происходящие в Колумбии, также вызывают большой интерес. XI съезд Коммунистической партии Колумбии, глубоко проанализировавший внутриполитическую обстановку, пришел к выводу, что в стране наблюдается кризис двухпартийной системы, ширится народная борьба.

Не следует думать, однако, что реакция, развернув наступление на рост народно-освободительного движения. Вашингтон все еще располагает большими возможностями для интервенционистских и репрессивных действий. Внутренние реакционные силы совместно с США активизируют свою подрывную деятельность в Латинской Америке.

Что, например, противники новой власти хотели воспользоваться трудностями с экспортом кофе, падением цен сырья и готовых товаров, понижением цен на медь на мировом рынке, временем внешних долгов и т. д. Тем не менее, большинство граждан страны выступает за дальнейшие преобразования в рамках конституции и закона. Поэтому правительство продолжает твердо проводить в жизнь свой курс, опираясь на блок Народного единства, который пользуется поддержкой народных масс.

Таким образом, становится очевидным, что латиноамериканские коммунисты ведут борьбу в различных условиях. Но везде они выполняют свою историческую миссию.

Слушайте «Волгу»

Вторник, 7 марта.

19.00 — «Подруга волна...». Литературная передача. Концерт по заявкам.

В Доме офицеров

7 марта

ГЛАВНОЕ ЗДАНИЕ. Для детей художественный кинофильм «Удивительная волна». Начало в 15.00. Новый цветной советский художественный фильм «Ирисит». Начало в 17.00, 19.00, 21.00.

Верхний зал. Вечер танцев. Начало в 20.00.

ЛЕТНИЙ ТЕАТР. Торжественное собрание, посвященное Международному женскому дню 8 Марта. Концерт мастеров искусств Одесской филармонии. Начало в 18.00.

Г425055. Адрес редакции: 002961, полевая почта 02961-Р. Типография газеты «Знамя победы». Заказ № 55.