За нашу Советскую Родину!

ЗНАМЯ ПОБЕДЫ

ЕЖЕДНЕВНАЯ ГАЗЕТА СЕВЕРНОЙ ГРУППЫ ВОЙСК

ВОСКРЕСЕНЬЕ
16 АПРЕЛЯ
1972 года
№ 89 (9089)
Год издания 33-й

ПРИЗЫВЫ ЦК КПСС К 1 МАЯ 1972 года

1. Да здравствует 1 Мая — день международной солидарности трудящихся в борьбе против империализма, за мир, демократию и социализм!

2. Пролетарии всех стран, соединяйтесь!

3. Да здравствует марксизм-ленинизм — вечно живое интернациональное учение, знамя борьбы трудящихся всех стран против империализма, за победу социализма и коммунизма!

4. Да здравствует Союз Советских Социалистических Республик — великое социалистическое Отечество, нерушимое многонациональное содружество братских народов, живое воплощение принципов пролетарского интернационализма!

5. Пусть живет и в веках жив и дело Владимира Ильича Ленина!

6. Коммунисты! Будьте в авангарде всенародной борьбы за претворение в жизнь решений XXIV съезда КПСС, активными организаторами и воспитателями масс!

7. Трудящиеся Советского Союза! Активно боритесь за осуществление исторических решений XXIV съезда КПСС! Ознаменуем 50-летие образования СССР новыми достижениями в социалистическом соревновании за успешное выполнение заданий пятилетнего плана!

8. Слава великому советскому народу — строителю коммунизма!

9. Да здравствует героический рабочий класс Страны Советов — ведущая сила в строительстве коммунизма!

10. Да здравствует славное колхозное крестьянство — активный строитель коммунизма!

11. Да здравствует советская народная интеллигенция — активный строитель коммунизма!

12. Да здравствует союз рабочего класса и колхозного крестьянства! Пусть крепнет нерушимое идейно-политическое единство советского общества!

13. Пусть вечно живет и процветает нерушимая братская дружба народов СССР — великое завоевание ленинской национальной политики КПСС!

14. Да здравствует Коммунистическая партия Советского Союза — боевой авангард рабочего класса и всех трудящихся, вождь и организатор советского народа в борьбе за коммунизм!

15. Да здравствует великое нерушимое единство партии и народа!

16. Да здравствуют Советы депутатов трудящихся — подлинно народные органы власти! Пусть развиваются и крепнет социалистическая демократия, растет активность трудящихся в управлении государством и обществом!

17. Да здравствуют советские профсоюзы — школа управления и хозяйствования, школа коммунизма!

18. Да здравствует Ленинский комсомол — верный помощник и резерв Коммунистической партии, передовой отряд молодых строителей коммунизма!

19. Советские юноши и девушки! Настойчиво овладевайте великими революционными учениями марксизма-ленинизма, высотами науки, техники и культуры! Будьте в первых рядах борцов за успешное выполнение решений XXIV съезда КПСС!

20. Да здравствуют советские женщины — активные строители коммунистического общества!

21. Советские воины! Добивайтесь новых успехов в боевой и политической подготовке, будьте бдительны и всегда готовы отразить любую агрессию!

Да здравствуют героические Вооруженные Силы Советского Союза!

22. Трудящиеся Советского Союза! Залог успешного осуществления главной задачи пятилетки — значительного повышения благосостояния народа на основе мощного подъема социалистической экономики — в нашем самоотверженном труде!

Все силы на выполнение намеченных XXIV съездом партии планов хозяйственного и культурного строительства!

23. Слава передовикам социалистического соревнования и новаторам производства, показывающим образцы коммунистического отношения к труду!

24. Работники промышленности! Боритесь за претворение в жизнь решений XXIV съезда КПСС по дальнейшему развитию и укреплению индустриальной мощи страны! Настойчиво повышайте технический уровень и эффективность производства!

25. Работники промышленности! Увеличивайте выпуск и обновляйте ассортимент товаров народного потребления, улучшайте их качество и снижайте себестоимость! Полнее учитывайте запросы советских людей!

26. Работники строительства! Боритесь за сокращение срока ввода в эксплуатацию новых объектов, добивайтесь снижения стоимости и повышения качества строительства!

27. Работники транспорта и связи! Развивайте и совершенствуйте средства транспорта и связи! Всемерно улучшайте обслуживание народного хозяйства, полнее удовлетворяйте запросы советских людей!

28. Работники промышленности и сельского хозяйства! Укрепляйте материально-техническую базу колхозов и совхозов! Ускоряйте темпы электрификации, комплексной механизации и химизации сельскохозяйственного производства, мелиорации земель!

29. Сельские труженики! Улучшайте использование земли, техники, трудовых и материальных ресурсов! Повышайте урожайность всех сельскохозяйственных культур и продуктивность животноводства, увеличивайте производство продукции, снижайте ее себестоимость!

30. Колхозники и рабочие совхозов! Добивайтесь высокого качества весенне-полевых работ — основы будущего урожая!

31. Работники торговли, общественного питания, службы быта и коммунального хозяйства! Повышайте культуру обслуживания советских людей, полнее и лучше удовлетворяйте их запросы!

32. Трудящиеся Советского Союза! Боритесь за коммунистическое отношение к труду! Укрепляйте дисциплину и организованность! Свято берегите и приумножайте общественную собственность!

33. Работники народного хозяйства! Настойчиво овладевайте экономическими знаниями, современными методами хозяйствования и управления! Шире внедряйте в производство научную организацию труда, передовой опыт, новейшие достижения науки и техники!

34. Трудящиеся Советского Союза! Неуклонно повышайте производительность труда! Боритесь за выполнение государственных планов с наименьшими трудовыми и материальными затратами, строго соблюдайте режим экономии, производительно используйте каждую минуту рабочего времени!

35. Советские ученые, конструкторы, инженеры, техники, изобретатели и рационализаторы! Боритесь за ускорение научно-технического прогресса! Всемерно укрепляйте связь науки с производством! Быстрее внедряйте в народное хозяйство новейшие достижения науки и техники!

36. Деятели литературы и искусства, работники культуры! Высоко несите знамя партийности и народности советского искусства, отдавайте все силы и способности воспитанию строителей коммунизма!

37. Работники просвещения! Совершенствуйте народное образование, подготовку специалистов высокой квалификации, улучшайте дело коммунистического воспитания учащейся молодежи!

38. Работники здравоохранения и физической культуры! Улучшайте медицинское обслуживание населения! Шире внедряйте физическую культуру в повседневную жизнь советских людей!

39. Пионеры и школьники! Горячо любите Советскую Родину, хорошо учитесь, овладевайте трудовыми навыками! Готовьтесь стать активными борцами за дело Ленина, за коммунизм!

40. Братский привет коммунистическим и рабочим партиям — боевому марксистско-ленинскому авангарду рабочего класса и всех трудящихся, стойким борцам против империализма, за мир, демократию, национальную независимость и социализм!

41. Пусть крепнет единство и сплоченность коммунистов всего мира на основе марксизма-ленинизма и пролетарского интернационализма!

42. Братский привет народам социалистических стран! Пусть развивается и крепнет мировая система социализма — историческое завоевание международного рабочего класса, решающая сила в антиимпериалистической борьбе, оплот мира и социального прогресса!

43. Трудящиеся социалистических стран! Боритесь за укрепление дружбы и единства, за дальнейшее развитие братских взаимоотношений! Будьте бдительны и проявляйте врагов социализма!

Выше знамя социалистического интернационализма!

44. Трудящиеся всех стран! Боритесь против агрессивной политики империализма, за мир, демократию, национальную независимость и социализм!

45. Братский привет рабочему классу капиталистических стран — самоотверженному борцу против монополистического капитала, за политические и социально-экономические права трудящихся, за торжество социалистических идеалов!

Да здравствует международный рабочий класс — самый передовой революционный класс современности!

46. Горячий привет народам, сбросившим оковы колониального гнета, борющимся против империализма и неоколониализма, за укрепление независимости, за прогрессивный путь социального развития!

47. Горячий привет народам колониальных и зависимых стран, борющимся против империализма и расизма, за свободу и национальную независимость!

48. Пусть крепнет могучий союз революционных сил — мировой системы социализма, международного рабочего движения, борцов за национальное и социальное освобождение народов!

49. Братский привет томящимся в тюрьмах и фашистских застенках мужественным борцам против капиталистического и колониального рабства, за свободу народов, за социализм!

Свободу узникам капитала!

50. Братский пламенный привет героическому вьетнамскому народу и его боевому авангарду — Партии трудящихся Вьетнама, мужественным патриотам Лаоса и Камбоджи, бесстрашным борцам против агрессии американского империализма, за свободу и независимость своих стран!

51. Народы мира! Решительно требуйте от Соединенных Штатов Америки немедленного прекращения воздушных бомбардировок и обстрела территории ДРВ, варварской войны в Индокитае, полного и безоговорочного вывода из Южного Вьетнама, Лаоса и Камбоджи всех войск США и их сателлитов!

52. Народы мира! Крепите солидарность со справедливой борьбой арабских народов! Требуйте прекращения агрессии Израиля на Ближнем Востоке, вывода израильских войск с оккупированных арабских территорий!

53. Народы арабских стран! Укрепляйте единство и сплоченность всех революционных, национально-демократических сил в борьбе против империализма и реакции!

Да здравствует и крепнет дружба между народами Советского Союза и арабских стран!

54. Народы европейских стран! Боритесь за превращение европейского континента в район прочного мира, безопасности и плодотворного сотрудничества между государствами! Разоблачайте происки сил реакции и реваншизма — врагов разрядки международной напряженности!

55. Народы мира! Требуйте запрещения всех видов ядерного и химического оружия! Боритесь за всеобщее и полное разоружение, за укрепление международной безопасности!

56. Да здравствует ленинская внешняя политика Советского Союза — политика мира и дружбы народов, сплочения всех сил, борющихся против империализма, реакции и войны!

57. Пусть крепнет и процветает наша великая Советская Родина — оплот сил мира и социализма!

58. Под знаменем марксизма-ленинизма, под руководством Коммунистической партии — вперед по ленинскому пути к победе коммунизма!

ЦЕНТРАЛЬНЫЙ КОМИТЕТ
КОММУНИСТИЧЕСКОЙ ПАРТИИ СОВЕТСКОГО СОЮЗА

ВСТРЕЧИ НА ТУРЕЦКОЙ ЗЕМЛЕ

ИЗМИР, 15 апреля. (Спец. корр. ТАСС). Председатель Президиума Верховного Совета СССР Н. В. Подгорный и сопровождающие его лица продолжают поездку по Турции.

Н. В. Подгорный посетил вчера нефтеперерабатывающий завод в Алиага. Его сооружение началось в 1968 году и ведется при техническом содействии Советского Союза.

Во время беседы с турецкими руководителями стройки Н. В. Подгорный отметил, что экономическое и техническое сотрудничество, осуществляемое на основе равенства и взаимной выгоды, отвечает интересам народов СССР и Турецкой Республики, служит делу дальнейшего развития советско-турецких отношений.

Руководители строительства выразили искреннюю благодарность советским специалистам, которые руководят монтажными работами, за большую квалифицированную помощь в сооружении этого важного для Турции промышленного предприятия.

При осмотре предприятия турецкие рабочие тепло приветствовали советских гостей.

В тот же день состоялась сердечная встреча Н. В. Подгорного с советскими специалистами, участвующими в сооружении завода.

В поездке на завод Н. В. Подгорного сопровождали министр иностранных дел Турции Х. Байюлькен, министр энергетики и природных ресурсов Н. Деврес.

СТАМБУЛ, 15 апреля. (Спец. корр. ТАСС). Вечером Н. В. Подгорный и сопровождающие его лица прибыли в Стамбул.

На аэродроме советских гостей встречали губернатор стамбульского вилайета Вефа Пейраз и другие официальные лица.

На пути следования Н. В. Подгорного в резиденцию тысячи стамбульцев тепло приветствовали гостей из Советского Союза.

В ПОЛЕТЕ — „ПРОГНОЗ"

СООБЩЕНИЕ ТАСС

В соответствии с программой исследований космического пространства 14 апреля 1972 года в 3 часа 34 минуты московского времени в Советском Союзе осуществлен запуск автоматической станции «Прогноз».

Станция предназначена для изучения процессов солнечной активности, их влияния на межпланетную среду и магнитосферу Земли. Вес станции — 845 килограммов.

Станция выведена на высокоэллиптическую орбиту спутника Земли со следующими параметрами:

— максимальное расстояние от поверхности Земли (в апогее) — 200 тысяч километров;

— минимальное расстояние от поверхности Земли (в перигее) — 950 километров;

— период обращения вокруг Земли — 97 часов;

— наклонение орбиты — 65 градусов.

Вывод станции на расчетную траекторию осуществлялся с промежуточной орбиты искусственного спутника Земли.

На борту автоматической станции «Прогноз» установлена научная аппаратура, предназначенная для исследования корпускулярного, гаммаи рентгеновского излучений Солнца, потоков солнечной плазмы и их взаимодействия с магнитосферой Земли, а также дальнейшего изучения магнитных полей в околоземном космическом пространстве.

Кроме научной аппаратуры, на борту станции имеются: радиопередатчик, работающий на частоте 928,4 мегагерца, радиосистема точного измерения элементов орбиты, радиотелеметрическая система для передачи на Землю данных о работе приборов и научной аппаратуры.

По данным телеметрической информации, все бортовые системы и научная аппаратура станции работают нормально. Координатно-вычислительный центр ведет обработку поступающей информации.

СОВЕТСКИЙ ВОИН — ПАТРИОТ, ИНТЕРНАЦИОНАЛИСТ

В августе 1971 года жители Новосибирска были свидетелями волнующего события. К памятнику воинам-сибирякам, павшим в боях за Родину в годы Великой Отечественной войны, пришли возложить живые цветы советские офицеры Герой Советского Союза подполковник Д. Бакуров, его сын лейтенант И. Бакуров. Вместе с ними отдавал воинские почести погибшим солдатам Страны Советов поручик Войска Польского Ярослав Яворский.

В тяжелые годы минувшей войны фронтовые дороги привели Дмитрия Бакурова и Ярослава Яворского в одно подразделение. Они подружились. В конце 1944 года боевые друзья расстались. Встретились... через 27 лет.

На 3-й странице сегодняшнего номера газеты публикуется очерк «Побратимы», в котором рассказывается о военной судьбе советского и польского офицеров.

ПРАЗДНИК КОММУНИСТИЧЕСКОГО ТРУДА

Вчера на субботнике

Помолодел городок

Как и водится по традиции, в канун исторического события — дня рождения В. И. Ленина — все вышли на коммунистический субботник.

С высоким трудовым и патриотическим подъемом прошел 15 апреля субботник в части, где служит старший лейтенант Н. Киселев. С лозунгами, транспарантами, звонкой песней солдаты, сержанты и офицеры прибыли на строевой плац. Здесь состоялся короткий митинг. К собравшимся обратился с речью командир части. Под звуки оркестра воины расходятся по указанным рабочим местам. Сразу же закипает дружная работа.

Вот самый ответственный участок — ремонт клуба. Комсомольцы решили ввести его в эксплуатацию досрочно. Здесь трудятся с огоньком и задором рядовые Рашид Басыров, Михаил Сорокалетов, ефрейтор Николай Лукоя. Они строители по профессии. Работают споро, скоро-висто, с высоким качеством.

Другая группа солдат и сержантов занимается подготовкой учебно-материальной базы к началу летнего периода обучения. Тон задают рядовые Е. Кулинич, А. Лапкин, В. Мамонов, А. Капленко. У них своя задача — подготовка учебных мест. Тут же рядом работают, вооружившись лопатами и граблями, комсомольцы рядовые Н. Мурейко, И. Самчук, В. Варвинский. Один устанавливают новые стенды, изготовленные в честь 50-летнего юбилея СССР, другие взрыхляют вдоль дорожки землю, окапывают деревья и кустарники, производят посадку молодых саженцев.

Прошло несколько часов, и городок словно помолодел, обновился. Как в строю стоят вдоль дорог побеленные стволы деревьев, издают запах свежей краски солдатские беседки и курилки, чистотой, уютом привлекают к себе внимание спортивные площадки, гимнастические снаряды, места отдыха воинов.

По-коммунистически потрудились на субботнике солдаты, сержанты и офицеры военного городка.

Майор В. ПАВЛОВ.

Дружными усилиями

Предстоящему субботнику в нашем подразделении предшествовала большая организаторская и разъяснительная работа. Проведенные мероприятия принесли желаемые результаты. Всесоюзный коммунистический субботник прокатился у нас в настоящий праздник труда. Воины убрали территорию городка, привели в порядок солдатскую столовую, складские и жилые помещения. Преобразился и спортивный городок. Лейтенант П. Ершов, старшина А. Платонов, сержанты П. Сенотов и В. Мартынюк, рядовой П. Кусеш работали дружно, по-ударному, показывали пример своим сослуживцам.

Капитан Н. ХАЛАМАН.

С большим энтузиазмом

Свою безграничную любовь к Ильичу трудящиеся города воинской части нашего подразделения на Всесоюзном коммунистическом субботнике. Солдаты трудились с большим энтузиазмом, каждый стремился как можно лучше выполнить задание. Особенно отличились бригады, под руководством старшего сержанта А. Сырова и ефрейтора А. Скляренко. Комсомольцы А. Субботин, В. Божко, В. Ткачук, С. Романенко и С. Тимошенко с хорошим вкусом изготовили стенды «Варшавский Договор — надежный щит социалистического содружества», «Справедливая национальная политика», «XXIV съезд КПСС об укреплении обороноспособности страны» и другие. Красочные и содержательные материалы наглядной агитации, выполненные со знанием дела, призывают воинов к дальнейшему совершенствованию боевого мастерства, овладению воинским делом настоящими образом.

Рядовой Г. ПОЛЮШКО.

Вклад свердловчан

СВЕРДЛОВСК, 15 апреля. (ТАСС). Задолго до начала утренней смены пришли сегодня в цехи своих заводов многие свердловчане. Вместе с четырьмя детьми — задорными рабочими пришел на Верх-Исетский металлургический завод Кирилл Захарович Медведев — участник первых коммунистических субботников на Урале, ветеран предприятия, трудившийся здесь 50 лет.

Всего в Свердловске вышли сегодня трудиться около 500 тысяч человек. Они работали под лозунгом «Коммунистический субботник — день ударного труда!» Уже в первой половине смены сотни бригад, тысячи рабочих выполнили дневные нормы. Среди них — бригада стерженщиц Уралмаша, которую возглавляет депутат Верховного Совета СССР Н. И. Жерунова. Умело используя новое технологическое оборудование и материалы, бригада выдала стержни для впервые изготовляемого по заказу Магнитки сложного оборудования.

Машиностроители Свердловска за красную субботу дали, по предварительным сведениям, продукции на полтора миллиона рублей.

На снимке: сержант Анатолий НОСОВ и курсант Григорий ТАТАРОВ производят посадку кустарника.

Фото П. Черепанова.

ВЫПОЛНЕНИЕ обязательств — ПОД КОНТРОЛЬ

КОНТРАСТЫ

Заметки с контрольных занятий по стрельбе из танков

Во время зарядки боеприпасов очередной смены стрелков на исходном рубеже неожиданно раздался выстрел. Как выяснилось, это трубейщик нарушение мер безопасности произошло по вине заряжающего рядового Кулиева из экипажа, только что закончившего стрельбу. А случилось это так.

После выхода на рубеж прекращения огня, разрядив оружие, рядовой Кулиев не произвел, как это положено, контрольный спуск курка-метка. В стволе остался патрон. Разгоняющий очередного экипажа при загрузке боеприпасов, не подозревая об опасности, готовя оружие к стрельбе, вставил в приемник ленту. Здесь-то и произошел выстрел.

Узнал ли рядовой Кулиев, что проверка оружия после стрельбы должна быть обязательно произведена самым тщательным образом? Знали ли, что контрольный спуск производится — это ее завершение? Да, знал. Но из-за своей халатности, привычки бремя к выполнению функциональных обязанностей, а значит и личной ответственности допустил нарушение мер безопасности. Танк возвращался на исходный рубеж, в машине, где находились люди, с заряженным пулеметом. А кто знает, в какую секунду мог раздаться выстрел?..

Этот случай не мог не навести на мысль, что в подразделении, которое держит сейчас экзамен за зимний период обучения, в числе отличников отчитывается за выполнение своих социалистических обязательств, имеются люди, для которых положения Курса стрельб и требования по мерам безопасности. Некоторые товарищи, причем не только новобранцев, но и командиры танков, не всегда правильно отвечали на вопросы проверяющего. Порой даже самые легкие вопросы ставили воинов в тупик. И как результат, стал получать за стрельбу невысокую оценку. Причина здесь очевидна — слабая теоретическая подготовка, недостаточная обученность личного состава.

Нельзя сказать, что танкисты показали неприемлемые навыки в стрельбе, неумение вести огонь по появляющимся и движущимся целям. Нет. Многие из них быстро отыскивали и поражали с первого выстрела мишенные мишени, уверенно вели огонь из пушек. Они укладывались при этом в отведенное условиями упражнения время и получали отличные оценки. Но случалось и так, что даже в одном заезде обнаруживались резкие контрасты. Один стрелявший получает «пятерку», другой, красный от пота товарищами, довольствуется «тройкой», а то и «двойкой». Как ни досадно, низкой оценки удостоился даже командир роты. Справедливости ради нужно сказать, что остальные офицеры подразделения стреляли метко.

В летнем периоде обучения командиру будет над чем серьезно поработать, чтобы устранить недостатки на контрольных занятиях упущения. И в первую очередь — почуться самому. Подготовка, настойчивость, и, видимо, не случайно самопроизвольный выстрел из пулемета на исходном рубеже произошло именно с этой роте. Не что иное, как слабая обученность некоторых воинов, недостаточная требовательность со стороны командиров к своим подчиненным, явились причиной нарушения отдельными танкистами установленных упражнениями и мер безопасности.

Совершенно другую картину довелось наблюдать в время стрельбы в танковой роте, которой командует старший лейтенант М. Пачин. Первое, что бросилось в глаза,— это четкая организация занятия. Здесь заранее побеспокоились о прицельное оружие, полностью и своевременно обеспечили образцами, тщательно подготовили и проверили материальную базу. Поэтому на протяжении всей стрельбы здесь не произошло ни одной задержки из-за неисправности техники или из-за отказа в работе оборудования мишенного поля. А это, в свою очередь, способствовало созданию деловой, рабочей обстановки на полигоне, полезно повлияло на качество огневой подготовки танкистов.

Первый же заезд показал, что в подразделении обученность личного состава высокая. Без запозданий прогремел первый выстрел после подачи команды «Вперед». Сделан он точно по рубежу мишени. А это значит, что стрелявшие не суетились, прежде чем нажать на кнопку электроспуска, тщательно прицеливались.

Известно, что на производство первого выстрела условия упражнения отводят строго ограниченное время. На практику неоплатных и слабо подготовленных наводчиков это обстоятельство как бы давит, заставляет спешить, а в стрельбе, не видя мишени: «Оставь-ка снарядами как-нибудь попадут». Главное — не опозориться с первым выстрелом». Этой спешки, чтобы было заметно в подразделении старшего лейтенанта М. Пачина. Чувствовалось, что каждый танкист рассчитывает время, не боятся опоздать, и вместе с тем у них на каждого командира. За время, что прежде всего хорошее знание условий упражнения, систематическая тренировка в одновременных пажей. Пятнадцати секунд хватило, например, рядовому А. Паранцу, чтобы приценившись, произвести первый выстрел и поразить мишень. Стоит ли говорить о том, что этот солдат имеет высокую оценку. Умение сканами целей, определении расстояний до них и установке точного контрольного занятия, зависит от его результата. Если начальник в строго назначенное время, если заранее побеспокоились командиры о подготовке техники и вооружения, можно с уверенностью заявить, что наполовину цель его уже достигнута, что результаты будут высокими. Случись, казалось бы, заминке — все пойдет кувырком, даже если и удастся ее быстро устранить. Дело в том, что в ходе напряжения резко снижает личный состав нервничать, переживать. Примером тому — стрельба в подразделении, в которой служит лейтенант Деменков. Неприцельное оружие, поломки в системе показа мишеней — все это не могло не повлиять на настроение стрелящих. Подавленные, неуверенные в себе и в технике, садились они в машины. Конечно же, результат здесь не мог быть высоким. А причину этого точно подметили один из присутствующих офицеров: «Слабая организация занятия с самого его начала задела такой тон». Поэтому еще раз хочется подчеркнуть, что рота старшего лейтенанта М. Пачина получила высокую оценку не только благодаря высокой обученности личного состава, хотя и этого очень немало здесь добились. Успех неподалеку. Здесь тщательная подготовка учебно-материальной базы, высокий боевой настрой танкистов, их стремление показать все лучшее, что накопили они за зимний период обучения. В том, что командир роты старший лейтенант Деменков, наоборот, чувствовалось какое-то безразличие к результатам. И это многим привносит в ему был неровный, с перебоями ритм занятия. Частые неполадки с техникой и дело выбивали воинов из колеи.

Отдельно хочется сказать о выполнении упражнений ночью. В этих условиях его значительно труднее. На результатах ведения огня особенно сказывается слаженность экипажей. Увел, скажем, механик-водитель свою машину чуть в сторону, не обратил на это внимания командир — и летят снаряды, посланные неуверенной рукой наводчика, мимо цели. А то и в чужую мишень. В таких случаях, к сожалению, приходилось наблюдать. Причина здесь известна: слабой натренированности личного состава вести наблюдение и ориентироваться ночью. Видимо, другого, что оправдывать, может допустить один член экипажа. Механик, к примеру. Товарищи же должны целенаправленно его потренировать. А для этого всем, что называется, надо смотреть в оба, не отвлекаться от наблюдения ни на секунду.

Рядовой Кулиев, стреляя ночью, уверенно поразил все цели и получил отличную оценку. Не отставали в ночь и его сослуживцы. Их высокий результат—плод напряженного труда экипажей. Значит, крепко они спаянены, знают, понимают друг друга с полуслова, если отличаются такой высокой слаженностью в действиях. Умение таиться в нужный момент придти на помощь стрелящему товарищу.

Заключая эти заметки, хочется еще раз подчеркнуть, что подразделения получают за стрельбу высокие оценки. Танки, катати, подавляющее большинство, где личный состав целеустремленно, дорожа каждым часом учебы, занимался в зимние месяцы, где дружные, слаженные экипажи, где воины обучены вести наблюдение за полем боя, быстро отыскивать цели, хорошо ориентироваться в любой обстановке —поражать мишени первыми снарядами. И обучаемых здесь не перегружают, где у танкистов не только твердые практические навыки, но и хорошая теоретическая подготовка. Уже не кое-как, не на «тройку» с натяжкой, а отлично выполняют упражнения сержант Сергей Ветлугин. Выносливее стали воины.

Недавно, например, у нас состоялся кросс-бег с полной выкладкой и пулеметов. Погода была солнечная, теплая. А дистанцию пришлось преодолевать в шинелях, с оружием, вещмешками, саперными лопатами. Солдаты взяли высокий темп и дружно преодолевали участок пересеченной местности. Только тот, кто впервые участвовал в марш-броске, на последнем километре начал несколько отставать. Сержант Цыплеев, сбавив темп своего бега, поравнялся с отставшими, приободрил их теплым словом. И у солдат будто прибавилось сил. Взвод дружно достиг финиша.

А занятия в спортзале продолжаются точно по плану. Воины на собственном опыте убедились, что упражнения на гимнастических снарядах вырабатывают ловкость, выносливость, помогают крепче быть в повседневной боевой учебе.

Рядовой Л. КОЛОСОВ.

И ПРИШЛА УВЕРЕННОСТЬ

В начале учебного года некоторые наши молодые солдаты весьма робко подходили к гимнастическим снарядам. Но в беге на различные дистанции, метании гранаты, преодолении полосы препятствий воины участвовали охотно и с энтузиазмом. Потому, наверное, и образовалась неравномерность в физической подготовке воинов.

Сержанта Александра Цыплеева, да и молодых солдат очень тревожило это обстоятельство. Ведь выполнение взятых обязательств ставилось под угрозу срыва.

— Положение надо выправлять, — напомнил командир командир. И добавил, что путь к этому один: регулярные занятия на гимнастических снарядах.

Сержант Цыплеев начал с того, что обстоятельно проанализировал сильные и слабые места в физической закалке каждого солдата и четко спланировал проведение дополнительных занятий. В указанное время он выстраивал подчиненных и вместе с ними следовал от спортплощадки к спортивной.

Занятия проходили организованно. Сержант добивался правильного подхода к снаряду и от года от него, чистого выполнения всех элементов упражнения. Результаты не замедлили сказаться. У обучаемых день ото дня прибавлялась уверенность в своих силах. Не было той робости и сковынности движений, которые порой наблюдались раньше. Уже не кое-как, не на «тройку» с натяжкой, а отлично выполняют упражнения воины на гимнастических снарядах рядовые Александр Цух, Виктор Рыпкун, Анатолий Шитиков, Сергей Ветлугин. Выносливее стали воины.

Недавно, например, у нас состоялся кросс-бег с полной выкладкой и пулеметов. Погода была солнечная, теплая. А дистанцию пришлось преодолевать в шинелях, с оружием, вещмешками, саперными лопатами. Солдаты взяли высокий темп и дружно преодолевали участок пересеченной местности. Только тот, кто впервые участвовал в марш-броске, на последнем километре начал несколько отставать. Сержант Цыплеев, сбавив темп своего бега, поравнялся с отставшими, приободрил их теплым словом. И у солдат будто прибавилось сил. Взвод дружно достиг финиша.

А занятия в спортзале продолжаются точно по плану. Воины на собственном опыте убедились, что упражнения на гимнастических снарядах вырабатывают ловкость, выносливость, помогают крепче быть в повседневной боевой учебе.

Рядовой Л. КОЛОСОВ.

ПЕРЕДОВОЙ ЭКИПАЖ

Позади не один десяток километров. Машина то забирается на крутые подъемы, то осторожно спускается вниз. На выбоинах и ухабах рабочий колеи она круто кренится, и тогда тонкие штыри антенн наклоняются в разные стороны.

Водитель автомобиля рядовой Владимир Воробей внимательно следит за трассой. Машина повинуется уверенной и твердой руке воина. А за спиной Владимира почти непрерывно слышен писк «морзянки», стук телеграфного ключа. Порою их сменяют хрипловатые от усталости голоса радиотелеграфистов рядовых Валерия Гайдаша и Валентина Юркевича.

Работа не прекращается и во время остановок. Экипажу радиостанции нелегко: отдыхать приходится урывками. Идут учения, и нужна связь, надежная, бесперебойная. Это — главное, а потому с трудностями считаться не приходится.

Экипаж радиостанции, где служит делегат XI комсомольской конференции СГВ рядовой Валентин Гайдаш, успешно выполняет все учебно-боевые задачи. Выполняет благодаря высокому мастерству, товарищеской спайке. Успех экипажа не случаен. Кого ни возьми, каждый специалист высокого класса, отличник боевой и политической подготовки, мастер своего дела.

Рядовой Гайдаш — радиотелеграфист второго класса. Практически уже работает по нормативам первого. Он в любое время может заменить за рулем водителя. В подразделении нет воина, который бы разбирался лучше Валентина в системе электрооборудования автомобиля.

Сейчас Валерий Гайдаш внимательно наблюдает за работой своего напарника рядового Валентина Юркевича. Он доволен работой товарища. Только правой руки Юркевича спокойно лежат на головке телеграфного ключа, искусно манипулируя ручкой. Работает он хорошо, молодец», — мысленно похвалил обучаемого командир.

А сейчас? А месяц-полтора назад?

...Рядовой Юркевич на ключе выдавал немного грузно. И Валентино приходилось затратить немало усилий, прежде чем его сослуживец стал хорошим телеграфистом.

Юрий «тянул» подборотки на очередном ухабе. На какое-то мгновение Юркевич сбился с ритма передачи. Но затем снова уверенно заработал на ключе. «Ти-та-ти-та-ти-та...» понеслись в эфир сигналы. В их непрерывном потоке заключена воля командира, в них — нерв боя. Загудит его на минуту, и может разладиться тщательно отрегулированный механизм управления, нарушится взаимодействие подразделений.

Валерий по только ему заметным признакам определил, что Валентин Юркевич стал уставать. Появились на лице напряженность, вялое внимание, на первый взгляд, незначительные сбои в передаче. Командир экипажа сменил своего товарища. Слившись в единую, слаженно управляемую опытным дирижером, мелодию, в эфир понеслись распоряжения старшего начальника.

Валерий Гайдаш не без гордости вспоминает, когда от, поддавшись желанию подражать опытным специалистам, чрезмерно увлекся наращиванием скорости. Практика же показала, что искусственное «вжикание» из себя горе, чего еще не достиг, не приносит хороших результатов, приводит к «срыву» еще не окрепший руки.

— Работал, на мой взгляд, — вспоминает Валерий, — быстро, но недостаточно четко. Да это и закономерно. Ведь наращивание скорости приходит незаметно, с приобретением опыта работы. Но мне не терпелось. В результате, гонясь за скоростью передачи, «сорвал». После этого мне пришлось все начинать сначала, с азов, чтобы снова научиться работать на ключе.

И рядовой Гайдаш работал регулярно. Ежедневно в течение 40—45 минут, не снимая рук с ключа, передавал цифровой текст. Руководитель занятий записывал передачи на магнитофонную ленту. Затем, разобрав по ленте свои недостатки и ошибки, Валерий составлял текст, в котором преимущественно исправленные ранее знаки, и в дальнейшей работе добивался устранения выявленных недостатков. Лишь после устранения ошибок он переходил к постепенному наращиванию скорости, периодически проверяя качество передачи. Таким же путем Валерий Гайдаш отрабатывал и наращивал скорость приема буквенного текста.

...Полевые тактические занятия закончены. Командир подвел итоги. Отрадно, что экипаж комсомольца Гайдаша вновь отмечен в числе лучших. На всем протяжении полевого выхода связь была четкой, бесперебойной, скрытной.

Майор П. ЯКОВЛЕВ.

Вести из подразделений

Ефрейторам С. Власову и М. Костарову, рядовым Е. Павлову, В. Коротуну и В. Милевину в торжественной обстановке вручены комсомольские билеты. Передовых воинов тепло поздравили сослуживцы, пожелали им дальнейших успехов в боевой учебе.

Сержант У. ФАЙЗУЛИН.

* * *

Недавно воины нашего подразделения выполнили упражнение из личного оружия. Особенно отличились комсомольцы К. Шольтис и В. Феличкин. Они поразили все цели с первых выстрелов и сэкономили почти пятьдесят процентов патронов.

Рядовой А. ФАЛИМЕНДИКОВ.

* * *

Ежедневно на каждом занятии добиваться отличных результатов в боевой учебе — вот стремление, которым охвачены воины подразделения, где служит рядовой Синевич. Солдаты дружного, многонационального коллектива старательно овладевают воинским мастерством, готовятся достойно встретить славную годовщину — полувековой юбилей СССР.

Рядовой М. ЕПИШИН.

* * *

Родителям рядового Анатолия Енакиева командир подразделения отправил благодарственное письмо. Офицер благодарил отца и мать солдата за воспитание сына, рассказал о его успехах в соцевлистическом соревновании в честь 50-летия СССР.

Рядовой М. МИЛОХОД, слушатель школы военкоров.

Вклад новаторов

В социалистических обязательствах в честь 50-летия образования Союза Советских Социалистических Республик многие мои сослуживцы записали лучшие об истинном умении в рационализаторской работе. Солдаты Василий Никитин, Виктор Малов, Алексей Литвинов, Валерий Гаврилов и другие проявляют завидную настойчивость, чтобы сдержать свое слово. Так, отличник боевой и политической подготовки рядовой Литвинов изготовил тренажер, который позволяет специалистам наглядно проследить процесс в одном из агрегатов. Это способствует успешному усвоению изучаемой темы.

Сейчас член ВЛКСМ рядовой Алексей Литвинов занят осуществлением другого рационализаторского предложения, которое позволит усовершенствовать учебный процесс, помогает сослуживцам успешнее изучать боевую технику и бережно ее эксплуатировать.

Заметен вклад в совершенствование учебной материальной базы и других новаторов.

Новаторы постоянно повышают свои технические знания. Это способствует успешному выполнению задуманного.

Рядовой В. ОСИПОВ.

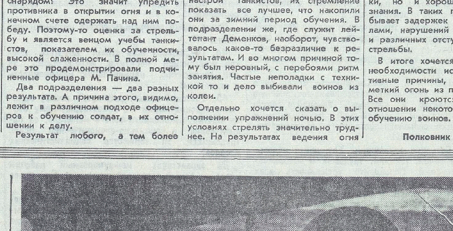

Ефрейтор Владислав Карташов — оператор, отличник учебы. Передовой воин постоянно повышает свое боевое мастерство.

На снимке: ефрейтор В. КАРТАШОВ на занятии.

Фото Ф. Флягина.

Отдых

РАССКАЗ

Где по-пластунски, где стремительными короткими перебежками, тяжело дыша, пулеметчики Ничуук и Аейнин продвигались по холмистому полю. Они старались как можно ни стало упредить группу «противника», не дать ей зайти во фланг и тыл.

Ничуук вернулся к нему.

— Ногу подвернул, — стонал Аейнин. Лицо его было перекошено от боли, руки — без того темные, стали еще темнее.

— Забодай тебя шмель! — выругался Ничуук.

Подошел Тимофей. — Вся хитрость сорвется. Ну-ка, попробуй встать...

— Больно! — виновато ныл Аейнин, сделав несколько шагов. — Верно, перебрку с патронами и добирайся сам.

Тимофей, прищурив глаза, посмотрел вперед, на неподвижный рубежи столбик. До указанного командиром взвода места оставалось совсем немного. Он решительно шагнул к Аейнину.

— Вот что! Цепляйся-ка одной рукой за мою шею. Так. А теперь двинулись. Да не стони, как припезанный, — ух коль подняался, ничего страшного...

Когда они добрались до назначенной высоты, Ничуук выглянул из-за куста и оторопел. Солдаты «противника», оказывается, были уже в окопах.

— Скорей! — заторопил Аейнина Тимофей, спешно устанавливая пулемет.

Через секунду в чуткой тишине звонко застучали холостые пулеметные очереди. А слева тем временем раздалось многоголосое, дружное «ура!», по полю покатились, впереди стремительные цепи. Взвод лейтенанта Кудрявцева шел в атаку.

— Неплохо на первый раз! — весело сказал Ничуук, вытирая платком разгоряченное, красное лицо.

У Аейнина заискрились в глазах радостные искорки.

Атака прошла успешно.

Во время перекура раздали свежую почту. Возвратясь от почтальона, рядовой Аейнин еще издали расплылся в улыбке, помахал перед лицом товарища плотным розовым конвертом:

— Пляшь, Тимофей Карпович! Из Малых Висок!

Забодай радость, ефрейтор Ничуук с деланным равнодушием потянул руку. Осторожно вскрыв конверт, извлек оттуда несколько листков бумаги, густо исписанных мелким, бисерным почерком, и, отвернувшись от друга, долго молча читал.

Фрол Аейнин сел рядом и, грызя сухой стебелек, терпеливо ожидал.

Так уж было заведено. Сначала полученное письмо быстро пробегал глазами сам хозяин, а затем оно читалось вслух и подвергалось дружескому обсуждению. Письмо было от Любы, невесты Ничуука, а писала она всегда живо и интересно.

Через некоторое время Тимофей обернулся, сделал Аейнину знак рукой:

— Подкрадайся ближе!

Фрол немедленно придвинулся вплотную, бесцеремонно уткнулся носом в бумагу.

Ничуук отстранил Фрола рукой:

— Не так шибко! Сам грамотный. Я читаю, а твое дело — слушать и учиться любви...

Лицо у Тимофея вдохновенно светилось. Читая он не спешил и с выражением. А Фрол, широко открыв свои синие глаза, задумчиво слушал, как искренне и душевно Любаша выражает свои чувства, как она ждет, как тревожно ждет своего суженого, и только время от времени украдкой вздыхал. Он плохо понимал по-украински. Но родом был из Чувашии, но Тимофей по-ду дела разъяснил ему, что «кохаешь» означает в переводе на русский «любишь», «чекаю» — это точно самое, что «письмо», «бачить» означает «видеть» и так далее.

Видя, что «мысли Фрола где-то далеко-далеко», спросил неожиданно:

— А ты мешь кохану? Ну, дивчину любимую?

Аейнин печально мазнул рукой. Лицо его снова омрачилось.

— Есть!.. Только вот взаимности — никакой. Я библиотекой-передвижкой заведовал в клубе, а Таня Лучникова работала там же, на радиоузле. Объяснился ей перед отъездом в армию, а она рассмеялась, спокойненько и говорит: «Смерть не люблю рыжих! Может, на службе полюбишь какого-нибудь шатена». Ну, вот тогда приезжай, обсудим вопрос. А к тому же, говорит, дишо чувствую, словно на него на пульверизатора коричневой краской брызнули».

Ничуук до слез хохотал. Аейнин мало улыбался.

— Шпилька твоя Танька, как я посмотрю. А из армии уже писал ей? Писал. Она писала. Две фотографии выслал, как форму надел.

— Что ж она?

— Ответила, что стриженый я ей больше нравлюсь. И все.

— Ишь ты! — удивлялся Тимофей. — А чем кончится, дело тут не в рыжем цвете.

Он погрязал на голове шапку-ушанку, проверил пальцем, точно ли над переносицей расположилась звездочка. Опять задумчиво прищурил глаза, оперся подбородком на руку и посмотрел на Фрола так, словно увидел его впервые.

— Не в рыжем цвете тут дело, — повторил он. — Танюша твоя, видно, себе на уме. Бойкая ведь девчонка и бедовая, говоришь. Так

— Правда, — согласился Фрол.

— Это ж она и есть! Видит она, что ты ей — и только. Вот и хочет требуемого она в тебе не обнаружить. Мужественности в тебе не какой нет, подвижности солдатской мало. Сегодня ты ногу подвернул, вчера ты полчаса позже всех собрался, а завтра, может, и вовсе чего-нибудь проспишь. Вот и хочет она проверить твою натуру в армии.

— Удивился в философичной обстановке Аейнин. — Давай, читай дальше, что там Люба пишет...

Второую половину письма Тимофей читал, хмуря смольные щетки бровей. Любаша сообщала, что работавший на селяке Степка Головко последнее время с ней совсем «обзбечился», отбился от коллектива. Съездил в Первомайск, купил там гармонику и стал целые дни только и играть на ней, как завороженный. Когда еще Тимофей был бригадиром, Степка очень побаивался его, а после отъезда Ничуука в армию «подучился», ни до чего ему нет дела.

— Забодай его шмель! — грохотал Ничуук, маха в воздухе большим кулаком. — Не считается с общим интересом. Ну, ждн, Головко, когда я отпуск приеду! За семь верст обходить меня будешь! А пока письмо такое ребятам накатай, чтобы Степка задал и ежнулся. Пусть на собрании обнародуют.

Раздалась команда «Строиться!» и солдаты побежали в строй. Вновь загудели моторы — по дороге. В затылок высокому и широкоплечему Ничууку, слегка прихрамывая, шел маленький Фрол Аейнин. «Где иголка, там и нитка», — говорили про них. Друзья обслуживали пулемет: Тимофей был наводчиком, а Фрол — его помощником.

Фрол бесконечно уважал Ничуука за его силу, выдержанность и прямоту. Тимофей любил Аейнина за смышленость, сообразительность и вообще, как признавался, за «добрую душу». Покорял его Аейнин и тем, что писал стихи. Об этом увлечении Фрола знали только Ничуук да редактор ротной стенной газеты. Когда вывесили последний номер, все солдаты прочитали там стихотворение «На границе»:

Туманом окутаны сопки.
Рассвет над Камчаткой встает.
Грозно трезвонит звонок:
На пост погранничек идет...

А подпись под ним не было.

Фрол с волнением прислушивался к тому, что говорили солдаты о его стихах. Потом подходил к Ничуку.

— А все-таки думаешь?

Тот аппетитно затягивался дымом папироски, высказывал непогрешимо свою точку зрения:

— Дело говорят ничего. Только до Камчатки далеко. Ты бы лучше написал душевное слово о наших стрелках.

Аейнин обещал, а Тимофей другу-желюбно смотрел на него и думал: «Вот ведь какой парень, Фрол. Умный. Толковый парень. Но душа мягкая, как воск».

Однажды Тимофей ходил упражняться в строй. Фрол его неизменно сопровождал и с интересом наблюдал, как легко, словно соломинку, Аейнин мог выжать гирю только обеими руками, да и то всего один раз.

Тимофей качал головой:

— Ой, Фрол, Фрол! С такой физической силой солдат далеко не уйдет. Твердишь себе, твердишь тренируй мускулы, а ты все спортсмен-белоручка.

Фрол еще больше смущался и, глядя в сторону, сокрушенно потирал ухо ладонью.

А на вечерней поверке ефрейтору Ничуку и рядовому Аейнину за образцовые действия на утренних занятиях командир объявил благодарность.

У Фрола это было первое поощрение за недолгие месяцы службы.

— То-то, — прошептал на ухо Ничуук, когда они снова встали в строй. — Кажись, засветился в хорошем смысле. Гляди, чтоб не угасал...

После отбоя, уже лежа в постели и чувствуя, как по натруженному за день телу разливается приятная истома, Фрол Аейнин, прикрыв глаза, чуть заметно улыбался.

А рядом Тимофей Ничуук тихо басил:

— Самое главное, Фрол, — это настойчивость. Помалу, а закаляйся каждый день. Годик пройдет, и сам себя не узнаешь: такой будешь молодец. И Танюшке про себя годик-другой напишешь. Полюбит. Все равно полюбит. Хоть ты и рыжий...

Подполковник В. АНДРИАНОВ.

ЗНАМЯ ПОБЕДЫ

2-я стр. 16 апреля 1972 г.

СОВЕТСКИЙ ВОИН — ПАТРИОТ, ИНТЕРНАЦИОНАЛИСТ

50

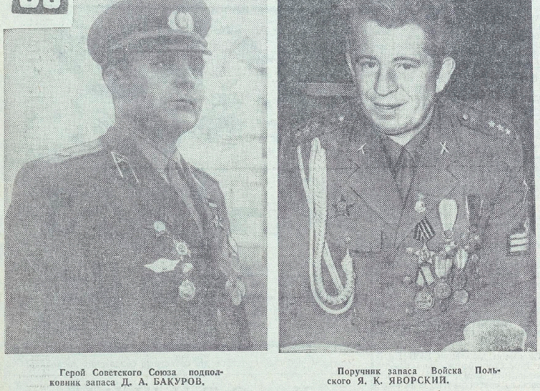

Герой Советского Союза подполковник запаса Д. А. БАКУРОВ.

Поручик запаса Войска Польского Я. К. ЯВОРСКИЙ.

Портреты

1. Встреча через 27 лет

Игорю казалось, что в эту минуту все сидящие в зале смотрят только на него и шепчут: «Лейтенант Бакуров — сын героя». Ведь об этом в части почти никто не знал. И тут же отчетливо услышал: «Говорю тебе, отец нашего командира взвода...» Бакуров опытил, как вспыхнули щеки и учащенно забилось сердце...

В зале воцарилось мгновенно снял напряжение. На душе стало легко и радостно. Игорь вместе со всеми аплодировал сидящим в президиуме «ту и его боевому другу поручику запаса Войска Польского Ярославу Яворскому.

Зал притих, когда начальник политического отдела объявил: «Слово предоставляется вашему дорогому гостю Герою Советского Союза Дмитрию Алексеевичу Бакурову...» Игорь увидел, как отец поднялся на трибуну. Из динамиков вырвался спокойный, чуть приглушенный бас: «Смотрю я на вас и вспоминаю свою боевую юность...»

Подполковник Бакуров взволнованно говорил о дружбе и подвигах своих однополчан.

— Любимцем русских, украинцев и воинов других национальностей был у нас один польский мальчишка, сказал Дмитрий Алексеевич Бакуров. — Вот он сидит перед вами. Это бывший сын нашей батареи Слава Яворский...

И вот к трибуне направился Ярослав Яворский.

— ...Я очень горжусь, что имею прямое отношение к героическому прошлому Красной армии, ко всем вам, дорогие мои, советские братья... У меня три сына, три будущих солдата. У моего русского командира Дмитрия Бакурова — двое сыновей. Один из них — офицер и находится сейчас в этом зале...

Голос Яворского заметно дрожал.

— Двадцать семь лет я думал о человеке, которой когда-то заменил мне отца. И поэтому сегодня волнуюсь, как при первой нашей встрече на фронте...

— Кавдрат двенадцать, дайте туда огня!

Вздрогнули берега Десны. Старший лейтенант увидел красные ленточки разрывов. Его батарейцы первыми же залпами накрыли огневые точки противника.

Гитлеровцы переполошились. Вскрупив советских корректировщиков, решили окружить их и уничтожить. Бакуров, заметив приближающиеся цепи врагов, дал команду:

— Квадрат пятнадцать, вызываю огонь на себя!

Ступени земли вздрогнули, словно блинаю...

В стане врага началась паника... На крутой берег Десны взбирались наступающие советские воины. Мощные крики «ура!» неслись по окрестности.

— ...Я очень горжусь, что имею прямое отношение к героическому прошлому Красной армии, ко всем вам, дорогие мои, советские братья... У меня три сына, три будущих солдата. У моего русского командира Дмитрия Бакурова — двое сыновей. Один из них — офицер и находится сейчас в этом зале...

Любимцем русских, украинцев и воинов других национальностей был у нас один польский мальчишка, сказал Дмитрий Алексеевич Бакуров. — Вот он сидит перед вами. Это бывший сын нашей батареи Слава Яворский...

2. Юный комбат

Комсомолец Дмитрий Бакуров внимательно слушал сводку Совинформбюро. Диктор передал, что советские войска, отступая, наносят врагу большой урон в живой силе и технике. Но фашистские орды рвутся вперед, устремляя на своем пути сеть в города, убивают мирных жителей.

В этот же день Бакуров отправился в райвоенкомат. Ученическим почерком написал заявление: «Прошу направить меня на фронт. Вместе со всем советским народом хочу уничтожить фашистских варваров...»

— Вам еще не исполнилось восемнадцати, — ответил военком, — придется повременить...

— Я прошу зачислить меня в Красную Армию добровольцем, — настаивал Бакуров.

Ему отказали. Не только по возрасту не подходил Дмитрий для службы в армии, но и по состоянию здоровья... Но он обивал пороги военкомата, просил, требовал. И через месяц юношу зачислили в артиллерийское училище. А в июне 1942 года под г. Ливны, что в Орловской области, получил первое боевое крещение.

После одного из боев младшего лейтенанта Бакурова вызвал командир полка Д. К. Шишков.

— За умелые действия и мужество в бою объявляю благодарность... Решили назначить вас командиром батареи, сказал Данников Кузьмич, лукаво подмигнув.

— Спасибо за доверие, товарищ полковник.

...Шли бои на Брянском направлении: 229-й стрелковый полк сдерживал яростные атаки гитлеровцев, медленно продвигался вперед. Передовые подразделения вышли к реке Десне. Форсировать водную преграду с ходу не удалось. Противник вел по переправляющимся частям сильный артиллерийский и минометный огонь. Нужно было выявить огневые точки врага. Для выполнения задания отправлялись смелые бойцы.

— Прошу разрешить лично мне выполнить эту задачу, — обратился к командиру полка комбат старший лейтенант Бакуров.

— Разрешаю...

Недолгими были сборы. Вместе с Бакуровым пошли на задание связист рядовой Киселев и разведчик Петров.

Отважные воины скрытно, по-пластунски добрались до берега и переплыли реку. А вскоре взвилась ракета. На командном пункте батареи послышался голос Бакурова:

3. Побег из неволи

В село Мохнатое явились одна за другой гитлеровские «экспедиции». Молодежь угоняли в Германию. Непокорных поляков сажали в тюрьмы, расстреливали. Не обошла беда и дом Константина Яворского. Враги отняли у него детей. В неволе оказался и его любимец — тринадцатилетний Славка.

Во Львове, на улице Сестуцкой, за колючей проволокой томились сотни несовершеннолетних украинцев, русских, поляков... Отсюда гитлеровцы отправляли в Германию эшелоны с дешевой рабочей силой. «Надо бежать», — решил мальчишка. Вместе с товарищами по школе стали готовиться к побегу. «Тикаем на восток, в Россию», — шептал другу Славка.

Воспользовавшись случаем, ребята прорвались за колючую проволоку и целый день прятались на окраине города. Когда наступил вечер, убежали в лес. Это была свобода!

А много месяцев спустя Ярослав Яворский оказался на освобожденной советской земле. С завистью смотрел он на красноармейцев, преследовавших врага. В юной душе зрело желание сражаться с заклятыми врагами. Однажды не выдержал, подошел к бравому старшине.

— Товарищ военный, возьмите меня с собой, — перевода дыхание сказал Славка.

— Мы на передовую детей не берем! — строго ответил старшина.

— Возьмите, дяденька. Я хочу фрицев бить, они убили моих родных, сожгли наше село, — умолял Яворский.

— Ты, я вижу, настырный, — грустно улыбнулся старшина и показал Славке на повозку. — Лезь на телегу, ездовым будешь...

Славка бесстрашно поскакал за красивой красавице Пульне. То воина привезет, то продукты, а иногда и снаряды к передовой доставит. Однажды перед боем его остановил командир батареи Бакуров.

— Ты откуда, «Гаврош»?

Славка испугался не на шутку. Старшина батареи Иван Бухтияров строго-настрого приказывал ему не попадаться на глаза комбату: «Он меня под суд отдаст, если узнает, понимаешь?» «Будь, что будет», — решил Яворский и по-военному отчеканил:

— Боец отделения тяги, Славка Яворский, товарищ командир.

— И добавил просительно. — Я поляк, убежал от немцев. Больше года к вам шел.

После жаркого боя комбат вызвал к себе старшину Бухтиярова и младшего сержанта Шатилова. Приказал принести и парницку.

Крут был Бакуров в бою, крут и на слово:

— Кто дал вам право детей под пули подставлять?! Кто, я спрашиваю?!

К олицадзку Бакурова подошли бойцы и начали просить его оставить Славку в покое, обещали обогреть «Гавроша». Командир остался с Яворским один на один.

— Поляк, говоришь? А родители где?

— Не знаю. Немцы всех поляков похватали. Многих расстреляли...

Славка заплакал, рассказывая командиру, как ему удалось избежать немецкины. Бакуров расчувствовался и приказал зачислить перенка на все виды довольствия.

— Боец должен быть бойцом, — сказал командир батареи старшине.

Так поляк Ярослав Яворский стал полноправным бойцом Советской Армии.

4. О них писала „Правда"

...Это было в середине октября. С наступлением сумерек командира батареи Бакурова вызвали в штаб полка. Получив инструктаж от подполковника Шишкова, Дмитрий вышел из блиндажа возбужденным. За рекой, над позициями гитлеровцев, то и дело вспыхивали ракеты. Капитан постоял с минуту, вслушиваясь в напряженную ночную тишину, и направился через балку, заспешил к своим орудиям.

Батарейцы ожидали его. Первым встретил лейтенант Миконадзе, нетерпеливо спросил:

— Ну, как, командир, будем стоять или действовать?

— Надо переправляться на ту сторону реки, кацо, — друженски ответил Дмитрий. — Соображай, кай?

— Очень просто, Дмитрий Алексеевич. Мы тут с партизанами уже бревна приготовили, плоты будем делать. Позволь, командир, отличиться, — шутил Миконадзе, — не держи в черном теле. Да и холодно. А я — человек южный, погреться хочу...

Бакуров заключил Миконадзе в объятия. Он любил грузина за сметку, восхищался его удалью в бою.

Ни на минуту не прилег в ту ночь капитан. Нужно было поговорить с людьми, проверить, все ли готово к этому трудному испытанию.

К утру батарея Бакурова с первым батальоном переправилась на правый берег реки. Не успели роты по-настоящему закрепиться, как фашисты обрушили на них сильный артиллерийский огонь. Лес и песок словывали пламя советских воинов.

— Держаться любой ценой! — передавал полковник Шишков. — Удержимся, — отвечал ему капитан Бакуров.

Первые залпы советских легких пушек привели гитлеровцев в замешательство. Но немецкая пехота поднялась из траншей и цепями пошла в наступление. Послышались бланные вопгасы пьяных фрицев: «Русс, сдавайсь!»

— Огонь!— скомандовал комбат. Передние ряды противника, его цепи отхлынули назад. Этой паузой воспользовался Бакуров, сосредоточив пушки на более выгодной позиции. И как только поднялись цепи врагов, вновь дружно заговорили советская артиллерия. Опомнились и гитлеровцы. Артиллерийские залпы с их стороны стали более грозными. Немецкий снаряд угодил в левофланговое орудие батареи. Взрывной волной отбросило к стенке находившегося там Миконадзе. Бакуров бросился к нему, все лицо и шея лейтенанта были в крови. Грузин был еще жив, он смотрел в небо. И как только комбат взял его на руки, прошептал:

— Дмитрий, дорогой сибиряк, прощай. Мой адрес знаешь, пробить... Адрес, адрес там, Дима. Прости. умираю. Отомсти, браток, — с последним вздохом прошептал Миконадзе.

Бакуров склонился над боевым другом, но сказал кто-то закричал:

— Танки!

Капитан оглянулся: к переправе, прямо на батарею, двигались немецкие танки. Их было больше полсотни. За всю войну не приходилось орудиям батареи вступать в единоборство с таким количеством бронированных чудовищ.

Дмитрий бросился к прицелу соседнего орудия, у которого сменял раненый наводчик. Первый залп — и закружилась на месте, а затем вспыхнула головная машина его счастливой. Второго подбил командир орудия младший сержант Василий Белобёрцев. Но гитлеровцы упорно не оставлявали поло. Они повернули лишь после того, как загорелись еще четыре машины.

Бой не утихал. Над переправой стояло сплошное облако дыма.

Противник бросил в атаку новые резервы. Впереди пошли танки. Но и на этот раз им не удалось добиться успеха. Батарея Бакурова вела уничтожающий огонь. Семь вражеских танков пылали...

Бешеные танковые атаки врага повторились несколько раз. Но артиллеристы Бакурова по примеру своего командира стояли насмерть и не пропустили врага к переправе. К тому времени, когда подоспело подкрепление, они уничтожили двенадцать фашистских машин и больше роты солдат и офицеров.

За стойкость и героизм, проявленные в неравном бою, командира батареи капитана Бакурова Родина наградила орденом Ленина и Золотой Звездой Героя. Этого почетного звания был удостоен и его боевой соратник командир орудия младший сержант Василий Дмитриевич Белозерцев.

Героям боев за Днепр и Припять 17 октября 1943 года газета «Правда» посвятила передовую статью. В ней говорилось:

> «Сегодня публикуется Указ Президиума Верховного Совета СССР о присвоении звания Героя Советского Союза большой группе генералов, офицеров, сержантов и рядовых Красной Армии за успешное форсирование Днепра северее Киева, прочное закрепление плацдарма на западном берегу Днепра и проявленные при этом отвагу и геройство (в Указе десятым по списку значится капитан Д. Бакуров. — Прим. авт.).
>
> Они дрались за Днепр, за Украину — за родные, близкие, дорогие нам места. Их подняла в их славе святой порыв, заставляющий забыть все иные чувства, кроме одного: вперед за Родину!

Они прошли к Днепру из разных мест... Перечень Героев Советского Союза горит, сверкает, переливается многими цветами национальными красками. Он таков же, как великое многонациональное Советское государство. В нем выражено братство народов Советского Союза».

5. Семь „языков" Яворского

Шли ожесточенные бои за правобережную Украину. Мужали и закалялись в них советские воины. Набирался боевого опыта и сын батареи Бакурова Славка Яворский. В родные края он пришел уже обстрелянным бойцом. Обратился к командиру с просьбой дать ему серьезное задание. Он не могу, Слава. Повар погиб. Придется тебе людей кормить...

Капитан Яворский отменно. Но тяжело ранило сказителя батареи, в ему пришлось обеспечивать славою комбата. Вперед послали «Гаврош» по передовой, не боясь ни пуль, ни снарядов. Как знатока местных обычаев его однажды взяли в разведку.

— «Языка», Славка, нужно захватить, — пояснил командир группы. — Будешь нашим помощником...

После тщательного инструктажа, разделившись на две группы, разведчики ночью ушли за линию фронта. В одном из хуторов Яворский и его друзья натолкнулись на вражеский дозор. Началась перестрелка, в которой погиб Славин друг, а второй разведчик был уложено ранен. Славка остался один в стане врагов, но духом не пал.

Ночью пробрался в деревню. У одного из сараев дымилась кухня. Подобрался поближе, увидел фрица, одетого в шубу и боты-колодки. Он подкладывал в топку дрова. Недолго думая, Славка напал на немца, накинув на голову плащ-палатку. Гитлеровец оказался грузином. Сдался без сопротивления. Яворский обмотал его веревкой и привязал к колесу повозки. Сам попал в блиндажу. Там при свече спали шесть разведчиков немецких солдат. Оружие стояло в углу...

Славка завязал обстановку, взвел автомат и решился: «Что будет!»

Хенде хох! — крикнул он изо всех сил.

Немцы вскочили, метнулись к оружию, но которые из автоматов были изъяты... Не оставил юный разведчик фашистам и ремней и шинелей... Когда Славка привел семерых гитлеровцев в батарею, все удивились. Комбат Бакуров настолько растерялся, что стал его целовать. Тут же ему было присвоено звание младшего сержанта, и оформлено представление на награду — медали «За боевые заслуги».

К утру о подвиге разведчика Славки Яворского знал весь полк. Один из приведенных им «языков» оказался штабным работником, имел при себе документы и дал ценные показания.

После этой удачной вылазки в тыл врага Славка сразу обрел репутацию опытного разведчика. Его взял с собой на задание сержант Ковалев. На пятнадцать километров углубились храбрые воины в тыл врага. Яворский узнал у местных жителей, где живет один из предателей украинского народа. Вместе с Ковалевым они похитили предателя-жандарма и доставили в штаб полка, за что храбрецы были удостоены медали «За отвагу».

И еще один подвиг совершили Ярослав. В одном жарком бою был ранен командир орудия Николай Сидаков. Его срочно увезли в медсанбат.

— Младший сержант Яворский, — приказал капитан Бакуров, — принимайте командование орудием!

По телу Славки пробежали мурашки. Но раздумывать было некогда. Фашисты шли в психическую атаку, наседали на батарею. Рядом ряды советских бойцов. В расчете Яворского погибли четыре артиллериста. А немцы лезли вперед, как скаженные. В критическую минуту боя отважные советские воины пустили в ход гранаты и автоматы...

Батарея капитана Бакурова удержала завоеванные позиции. За этот бой командир орудия пятнадцатилетний младший сержант Ярослав Яворский был представлен к высокой солдатской награде — ордену Славы III степени.

6. Не забыли клятву ветераны

Изменчива военная судьба. В конце 1944 года фронтовые дороги Дмитрия Бакурова и Ярослава Яворского разошлись. Последнее письмо от Славки Дмитрий Алексеевич получил в канун Дня Победы. «Сын» писал ему, что находился на учебе, получил офицерский чин, был ранен, но продолжает бить врагов в составе своей батареи под Прагой.

Встреча состоялась сердечно поздравил Яворского со вступлением в офицерскую семью, наложил в честь него пир по окончании войны. Но жизнь рассудила по-своему. В день, когда Герой Советского Союза майор Бакуров шел в парадном строю победителей по Красной площади в Москве, его бывшие батарейцы готовили в дальнюю дорогу младшего лейтенанта Яворского.

По приказу командира батареи лейтенанта Александрова в полуденный час в лесу под Львовом в его честь прогремели 25 артиллерийских залпов и были, как прежде на фронте, сдвинуты солдатские кружки...

Через несколько дней воин-интернационалист Ярослав Яворский предстал перед Знаменем артиллерийской школы в Польше, дал клятву верно служить польскому народу, помогать ему строить мирную жизнь, укреплять оборонноспособность рождающегося социалистического государства. Это было уже после Дня Победы.

Дмитрий Бакуров получил в это время другой приказ. Бывалый артиллерист уезжал служить в один из южных гарнизонов Советского Союза. Военные друзья долгие годы не переписывались. Но нерушима солдатская память. Расставались, русский и поляк дали клятву: где бы они ни были, как бы ни сложилась их судьба, не забывать друг друга, через всю жизнь пронести скрепленную кровью дружбу.

Тысячи километров отделяют родной городок Львувек-Шленский от советского индустриального города Новосибирска. Но они стали теперь побратимами. В один из августовских дней прошлого года мост памяти соединил ветеранов минувшей войны советского комиссара Дмитрия Бакурова с членом ПОРП Ярославом Яворским...

Сентябрьский «ТУ-114» медленно подрулил к зданию Новосибирского аэровокзала. Подполковник запаса Бакуров, с трудом сдерживая волнение, неотрывно наблюдал, когда откроется дверь самолета, и из иллюминатор ему по трапу побежит отчаянный Славка Яворский...

Пассажиры, прибывшие этим рейсом, и встречающие остановились, увидев бегущих друг к другу военных. Советский подполковник попал в объятия поручника Войска Польского. И они закружились на месте, повторяя одни и те же слова: «Славка, родной!» — «Отец, дорогой!»

Много памятных встреч было у Героя Советского Союза подполковника Д. Бакурова во время посещения им в прошлом году Польской Народной Республики. Он побывал в Варшаве, Кракове, Вроцлаве, Болеславце, посетил многие предприятия, осмотрел памятники.

На снимке: подполковник запаса Д. БАКУРОВ (крайний слева) и поручик запаса Войска Польского Я. ЯВОРСКИЙ (в центре) во время посещения братского кладбища погибших советских воинов.

Своими впечатлениями поделились они с однополчанами, рассказали о встрече с Ярославом Яворским, о том, как он стал известным в Польше журналистом, депутатом сейма, которому довелось освобождать от фашистских захватчиков и годы минувшей войны.

— Как служит мой сын? — спросил Герой Советского Союза Бакуров у командира полка встретил и вошел.

— Верен отцовской славе, — ответил офицер.— Мы благодарны вам за воспитание сына.

— Спасибо. Для меня это очередная боевая награда, — сказал Дмитрий Алексеевич командиру.

...В напряженной боевой учебе проходят будни связистов. Недаром их подняли по тревоге. Таежные кабелеукладчики пошли по лесным дорогам. Лейтенант Бакуров сидел в головной машине. Рядом с ним сидел его помощник сержант Анатолий Вдовин. Игорь молчал на часы, подсчитать «Норматив перекрываем.»

— Товарищ лейтенант, — спросил неожиданно Вдовин, — что-то вы нервничаете. Случилось что-нибудь серьезное?

— Все может быть, — неопределенно ответил Бакуров и тотчас подумал: «Все может быть...». — А сейчас нам нужно в нормативе уложиться. Дадим во время связи — честь наш и хвала. Не дадим — останемся в долгу перед Родиной...

По команде лейтенанта Бакурова тяжелые машины развернулись на небольшой площадке. Игорь немедленно связался с командиром роты, сообщил о своевременном прибытии на «точку» и о готовности дать связь.

— Оставьте от моего имени всему личному составу благодарность, — сказал Анатолий Федорович. — Хорошо сработали. Спасибо.

Слова благодарности командира роты личному составу лейтенант Бакуров передал на состоявшемся вскоре комсомольском собрании.

Сегодня на учениях отличились многие воины нашего взвода: русский сержант Вдовин, казахский младший сержант Айтаев, украинец ефрейтор Ищенко, узбек рядовой Мамаев, армянин ефрейтор Мусаян...

Лейтенант Бакуров перечислял всех поименно. В заключение сказал:

— Наша верность традициям и боевой славе отцов — в наших сердцах, в наших делах. На учениях и тренировках мы будем действовать так, чтобы партия и народ с гордостью называли нас достойными наследниками славы героев Великой Отечественной войны.

Закончилось комсомольское собрание, но воины-связисты не расходились. Комсергуюрг ефрейтор Ищенко подошел к командиру взвода, спросил:

— Товарищ лейтенант, а вы встречались с сыновьями Яворского? Большие они?

—Встречался, недавно в гостях у них побывал. Старший, Янек, славный парень. Ему уже семнадцатый год. Мы с ним подружились. Мечтает в следующем году пойти в офицерскую школу. Средний сын Яворского, Анджей, учится в восьмом классе. В отца пошел: тоже хочет стать военным. О моем младшем братом уже говорилось. Как видите, наша семейная традиция не прервалась. Отцы войну вместе прошли, и мы дружим между собой...

— Наши советские люди, — вступил в разговор сержант Вдовин, — умеют делить пополам и радость, и горе... Факты говорят, что не выстроил бы мир после войны, если бы не настоящая народная дружба...

И как тут не согласиться со словами сержанта Вдовина! Крепкая интернационалистская дружба — основа основ нашей жизни. Она помогла нам отстоять свою независимость в годы гражданской войны, вырастить страну из нищеты и свободы, сокрушить врага, отстоять, сохранить преступные планы империализма. Помогает эта дружба и сейчас. Мы всегда готовы плечом к плечу с нашими братьями по оружию — солдатами и офицерами государств — участников Варшавского Договора — защитить завоевания народов социалистического лагеря.

Майор Н. ШЕСТАКОВ.

(Снимки из личного архива Я. Яворского).

ЗНАМЯ ПОБЕДЫ

3-я стр. 16 апреля 1972 г.

НАШ НЕДЕЛЬНЫЙ ОБЗОР

СО ВСЕХ КОНТИНЕНТОВ — ФАКТЫ СОБЫТИЯ НОВОСТИ — СО ВСЕХ КОНТИНЕНТОВ

„Мирное наступление“ продолжается

Советская программа мира, выдвинутая Генеральным секретарем ЦК КПСС Л. И. Брежневым с трибуны XXIV съезда партии, стала важным фактором современных международных отношений. К ней, какому бы уголку планеты ни обратиться, сейчас представители самых различных политических кругов земного шара. Оценивая значение Договора о дружбе и сотрудничестве между СССР и Иракской Республикой, агентство Франс Пресс подчеркивает, что «подписание этого договора служит новым примером убедительных результатов, достигнутых в ходе дипломатического наступления, которое Советский Союз развернул после состоявшегося год назад XXIV съезда партии».

В итогах визита советской партийно-правительственной делегации в Ирак прогрессивная общественность мира видит прежде всего новое подтверждение растущего влияния сил мирового социализма и национально-освободительного движения. «Заключение договора, — пишет багдадская газета «Аль-Джумхурия», — является важнейшим историческим событием не только в жизни иракского народа, но и в жизни всех наших арабских стран».

Советско-иракский договор, как и другие договоры СССР с государствами, завоевавшими национальную независимость, полностью соответствует интересам обеих сторон. Глубоко символичен тот факт, что договор был подписан во время пребывания в Ираке со дня национального нефтяного хозяйства при содействии Советского Союза. Ведь нефть — это основное богатство Ирака, которое до сих пор было объектом грабежа и источником обогащения прежде всего крупнейшей международной нефтяной монополии «Ирак петролеум компани».

Как известно, в Ираку эта компания не имеет никакого отношения. 95 процентов ее акций находятся в руках таких известных иностранных монополий, как английская «Бритиш петролеум», англо-голландская «Ройял датч шелл», французская «Компани франсез де петроль» и американская корпорация «Нигер инт. девелопмент». Укрепление прогрессивных режимов в арабских государствах кладет конец эпохе господства и засилья иностранных монополий в этих странах, эпохе ограбления одних народов на другие, эпохе кровопролитий, политических интриг, подкупов, маркетинчих приемов, проводимых ведомою монополий и предавшими интересы народа.

Вклад в реальное разоружение

Важным шагом на пути реализации советской программы мира явилось торжественное миролюбивые силы, возглавляемые социалистическими странами».

Геноцид в действии

Последние события в Индокитае вновь продемонстрировали перед всем миром, какова истинная цена «миролюбивым» заявлениям Вашингтона. Тонны чернил и типографской краски были изведены для того, чтобы представить расширение «вьетнамизации» в Индокитае, как «замирение» в Индокитае. Сейчас, когда грохот разрывов американских бомб и снарядов на земле ДРВ не прекращается ни на один день, даже столица «Вашингтон пост» нашла возможным констатировать, что авторы доктрины «вьетнамизации» за три года обрушили на Индокитай три миллиона тонн бомб — то есть «больше, чем это-либо еще в истории человечества» — и все это под флагом «свертывания войны».

На мирные села и города Вьетнама брошена «огромная воздушная армада из 700 самолетов». Прокомментировавшая это сообщение английская газета «Дейли телеграф» подчеркивает, что в ее составе действуют 130 тяжелых стратегических бомбардировщиков «Б-52», каждый из которых несет тридцатитонный бомбовый груз. И хотя американское командование уверяет, что удары наносятся по военным объектам, на самом деле бомбежка ведется по площадям. Американские воздушные пираты ведут войну на уничтожение против мирных городов и сел, против гражданского населения. Поэтому на «вьетнамизацию» на практике оказывается не чем иным, как геноцидом в действии.

С помощью террора и массового уничтожения людей американские империалисты пытаются помешать народу Индокитая, и прежде всего народу Вьетнама, самостоятельно сражающегося за свободу своей родины. Не случайно возобновление бомбардировок ДРВ предшествовал отказ делегации США от участия в работе парижского совещания по Вьетнаму. Не случайно министр обороны США Лэйрд открыто признался в американской печати, что Штаты будут продолжать бомбежки до тех пор, пока ДРВ «не проявит готовности вести переговоры в Париже серьезно». На языке Лэйрда это означает: на условиях, навязываемых Вашингтоном.

Американцы хотят добиться не раз уже пытались добиться решения проблем Индокитая военным путем, но неизменно терпели позорное поражение. Нет такой силы, которая могла бы сломить волю народа, защищающего свободу. И этом придется еще раз убедиться пентагоновским ястребам, явно одержавшим сейчас верх в кругах власти Вашингтона. Об этом говорят сами за себя больше ускорение темпов военных поставок в ходе развязанной ими агрессии американских захватчиков и их приспешников. «Возобновление широкомасштабной войны против Северного Вьетнама, — пишет «Нью-Йорк таймс», — это не приведет к стабилизации опасной обстановки на суше. Такое использование американской мощи может вызвать лишь новую волну международной поддержки и сочувствия Ханою».

Единственным реальным путем урегулирования вьетнамского конфликта является мирное решение за столом переговоров на основе семи пунктов Временного революционного правительства Республики Южный Вьетнам.

Политика диктата дает осечку

В Вашингтоне проходит очередная сессия генеральной ассамблеи Организации американских государств. Еще совсем недавно ОАГ была послушным орудием американского империализма для подавления национально-освободительного движения на континенте. Сейчас положение меняется. Под влиянием кубинской революции и прихода к власти в Чили правительства Народного единства ряд латиноамериканских государств все увереннее встает на путь самостоятельного развития и ограничения всевластия американских монополий. Именно поэтому нынешняя сессия генеральной ассамблеи ОАГ проходит в обстановке резко обострившихся противоречий между США и странами Латинской Америки.

В первый же день работы ассамблеи генеральный секретарь ОАГ Гало Плаза выступил с резкой критикой политики Вашингтона, направленной на экономическое закабаление латиноамериканских государств и вмешательство в внутренние дела. Он подчеркнул, что Соединенные Штаты с помощью «резиновых» мер по «спасению» доллара, принятых в августе прошлого года, пытаются выбраться из трясины собственных кризисных и валютных неурядиц за счет других стран, в том числе и стран Латинской Америки. В выступлениях участников ассамблеи прозвучало резкое недовольство и тайными дискриминационными мерами США, как постоянное повышение цен на свои товары и снижение цен на товары латиноамериканских стран. Подсчитано, что в результате этих «новых цен» развивающиеся страны — в первую очередь латиноамериканские — теряют ежегодно до трех миллиардов долларов.

Выступая на сессии, государственный секретарь США Роджерс дал понять, что Соединенные Штаты не собираются отказываться от политики диктата и экономического закабаления стран этого района мира. Он даже угрожал санкциями тем странам, которые пытаются освободиться от засилья американских монополий в их национальной экономике. Однако выступление Роджерса с угрозами на революционную Кубу и стремился навязать участникам сессии агрессивный курс в отношении этой страны.

Попытки американского государственного секретаря продиктовать волю Вашингтона странам Латинской Америки встретили отпор со стороны ряда делегаций. Министр иностранных дел Перу Мигель де Ла Флор высказался против политики изоляции Кубы. Перуанский министр подчеркнул, что такой курс является нарушением устава ОАГ и мешает нормальному развитию отношений между латиноамериканскими странами.

Г. ШИШКИН.

БОМБЫ В ОТВЕТ НА МИРНЫЕ ПРЕДЛОЖЕНИЯ

ПАРИЖ, 15 апреля. (Корр. ТАСС). Политика «вьетнамизации» войны, проводимая правительством США, терпит явный провал в Южном Вьетнаме, заявил в беседе с корреспондентом ТАСС представитель делегации ВРП Республики Южный Вьетнам на парижском совещании Ли Ван Сау.

Оценивая нынешнее военное положение в Южном Вьетнаме, он подчеркнул, что Народные вооруженные силы освобождения наносят американо-сайгонские войска на всех фронтах и наносят противнику ощутимые удары.

Ли Ван Сау отметил, что под ударами Народных вооруженных сил освобождения марионеточная сайгонская армия начинает разваливаться. Ряд воинских подразделений, например, 9-я тактическая группа, сдались в плен. Участились случаи, когда сайгонские солдаты поднимают митинг, отказываются идти в бой. Все большее число солдат и офицеров переходит на сторону НВСО.

Представитель делегации ВРП РЮВ сказал, что во многих районах Южного Вьетнама проходит выступления населения против сайгонских марионеточных властей. Например, в Намбо подняли восстание жители шестнадцати стратегических деревень района Локхинь.

От имени делегации ВРП РЮВ Ли Ван Сау решительно осудил попытки США саботаж парижского совещания по Вьетнаму, потребовал возобновления его работы. Он заявил, что американская и сайгонские делегации уже дважды отклоняли предложения возобновить 6 и 13 апреля пленарные заседания совещания, продолжая свою политику усиления войны и срыва мирных переговоров. США отвечают бомбами на наши мирные предложения из семи пунктов, подчеркнул Ли Ван Сау.

Р. СЕРЕБРЕННИКОВ.

БОИ В ЮЖНОМ ВЬЕТНАМЕ

НЬЮ-ЙОРК, 15 апреля. (ТАСС). В Южном Вьетнаме продолжаются упорные бои.

Наиболее крупное сражение разгорелось в районе за Анлок — важный стратегический пункт на дороге № 13, ведущей к Сайгону.

Подразделения 5-й дивизии проводят массированные удары по этому району. Только за вчерашний день американо-сайгонские войска сбросили около тысячи тонн взрывчатки на населенные районы вокруг Анлока. «Летающие крепости», несущие смерть и разрушение, совершили также рейды и на другие провинции.

Как сообщают из Сайгона, американские пехотные подразделения вели вчера бои в 16 километрах к северу от Сайгона. Как подчеркивается в том, что в боях принимают непосредственное участие и сухопутные войска американских агрессоров.

Американская печать отмечает, что военные усилия американского командования вызвали растущими потерями сайгонской армии. Газета «Нью-Йорк таймс», сообщая о боях в провинции Тайнинь, признает, что 49-му полку 25-й сайгонской дивизии был нанесен такой удар, что возник вопрос о том, можно ли еще его считать этот полк боевой единицей.

ХАНОЙ, 15 апреля. (ТАСС). Каждый день приносит новые свидетельства широкой и нарастающей поддержки народом Вьетнама против американо-сайгонских оккупантов.

Ракетно-минометному удару подверглась военно-воздушная база США в Таншоне. Патриоты атаковали вражеские позиции в провинциях Биньдинь, Фуйен, Кханьхоа.

Войска народных вооруженных сил освобождения в провинции Контум подвергли 13 апреля сильному артиллерийскому обстрелу базу «Чарли». На один вражеский вертолет не мог прорваться к этой базе, которую окружена сетью плотных заслонов НВСО. Патриоты сбили там два самолета противника.

В 24 километрах к югу от Дананга артиллерия сил освобождения обстреляла расположения войск противника и г. Хойан, центре провинции Куангнам.

По данным на 9 апреля, потери марионеточных войск в районе Локнинь составили более 1.100 солдат и офицеров.

В ЧАСЫ ДОСУГА

РЕБУС

«ДВЕ ПОСЛОВИЦЫ»

Составил С. ХАЛАПСИН.

Разгадав ребусы, прочтете две известные солдатские пословицы.

ЧАСТУШКИ

В цель частушки метко бьют,
Видно то-из практики.
Мы сейчас споем их тут
В виде профилактики.

Не мели ты языком,
Честь храни ты смолоду.
Помни накрепко о том,
Что молчание-золото.

Странный сон приснился Феде,
Будто спит он на беседе;
Он проснулся и узнал,
Что как раз он там и спал!

Я на поваря учился,
Год дневалял у котлет,
Кушать сразу научился,
А варить пока что нет!

Баню Кошкина недаром
В роте все зовут «дворцом»,
Он на стрельбище любом
Пули шлет за «молоком»!

Ю. ЦЕЙТЛИН,
Э. ШАПИРОВСКИЙ.

ЭПИГРАММЫ

БРАТЬЯ-РАЗБОЙНИКИ

Жили-были три брата,
Три заядлых пирата,
Все — большие друзья
президента.
Одного звали НАТО,
Другого — СЕАТО,
А третьего — СЕНТО.

УЗАКОНЕННЫЙ БАНДИТИЗМ

«Правоведы» вашингтонские
Славят методы шпионские,
Защищают как законные
Вылазки диверсионные!

БОЛТУН

У него язык с версту —
Не вмещается во рту.
Вывод таков, что железо-
То, что лишнее, — отрезать!

С. Шешов.

ОРЕЛ ИДЕТ НА ТАРАН

Шофер такси Сандж Мурадов возвращался после выполнения рейса Куляб—Душанбе.

Вдруг водитель увидел низко летящего над дорогой коронного орла. Машина и птица стремительно сближались.

Мурадов резко повернул руль вправо, но птица, не снижая скорости, пошла наперерез. Шофер вновь попытался избежать столкновения, но орел спикировал и врезался в передний бампер «Волги».

Оглушенную птицу Мурадов привез в Душанбе. Неудачная охота памирского орла окончилась его переселением в зоопарк.

В. ГОРБУЛЕВ.

СПОРТ

ПЕРВЫЙ КРУГ ЗАВЕРШЕН

Хоккеисты сборной Чехословакии в матче 14 апреля выиграли на чемпионате мира и Европы у финской команды — 5:3 (1:1, 2:1, 2:1) и закончили первый круг с 18 очками из десяти возможных.

Встреча прошла в упорной борьбе соперников. На 15-й минуте Кацпач точным броском поразил ворота Валтонена. Всего 35 секунд потребовалось финским хоккеистам, чтобы сравнять счет (Кетола). В начале второго периода отличился Клапач — 2:1. Третий гол тоже на счету первого звена — его забил И. Хомич.

Однако финские спортсмены не пали духом. Мононен восстановил разрыв в счете, а затем Туомола забил третий гол. Капитан сборной ЧССР, защитник Поспишил вновь вывел команду вперед, а пятую шайбу забросил Мартинец.

В заключительном матче первого круга чемпионата мира по хоккею сборная СССР одержала внушительную победу над командой Швеции — 11:2 (4:1, 3:1, 4:0).

МАТЧА В БЕЛГРАДЕ НЕ БУДЕТ

ГААГА. (ТАСС). Первая половина матча за звание чемпиона мира по шахматам между Б. Спасским и Р. Фишером не состоится, как это было намечено в Белграде.

ФИДЕ обратилась к шахматным федерациям СССР и США с просьбой выделить залог по 35 тысяч долларов в доказательство намерений соблюдать заключенное соглашение. Утвердительный ответ из СССР был получен незамедлительно. Из США ответ (с опозданием на два дня) был отрицательным. В доказательство своей доброй воли, говорится в заявлении, ФИДЕ предоставила шахматной ассоциации США отсрочку до 13 апреля. Но телеграмма из США содержала требование переговоров. Известие об этом организаторы белградской части матча сообщили ФИДЕ, что они отказываются его проводить.

Ответственный редактор
А. П. ОСИКА.

СПРАВКИ

Телевидение

ПЕРВАЯ ПРОГРАММА

17 апреля

16.05 — «Зверинец» — передача для детей. 16.55 — Чемпионат мира и Европы по хоккею. Трансляция матча Чехословакия — Швеция (в перерывах: 17.30 — Новости. 18.15 — «Смесь» — публицистическая передача из Вроцлава). 19.20 — «Спокойной ночи, малыши!» 19.30—Известия. 20.05 — Телевизионный спектакль «Дело Ежи Эварда» по повести Милдаса Сруга «Желтый крест». 21.10 — Вечер фортепьянной музыки. 21.30 — «Экслибрис» — литературная передача. 21.55 — Известия.

18 апреля

10.30 — «Искра» — советский художественный фильм. 16.30 — Известия. 16.40 — «Диалог». 17.10 — «Смесь» — публицистическая передача из Вроцлава. 17.30 — «Телевизионный экран молодежи». 19.20 — «Спокойной ночи, малыши!» 19.30 — Известия. 20.00 — «Напоминаем, советуем». 20.05 — «Двое без зонтиков» — румынский художественный фильм. 21.40 — Кинохроника. 21.50 — «Размышления». 22.20 — Известия.

19 апреля

9.40 — «Дело ясновидца Хануссена» — чехословацкий фильм (первая серия). 16.30 — Известия. 16.40 — Передача для юных зрителей, включающая фильм из серии «Люди с разных континентов». 17.30 — «Сигма» — научно-популярный тележурнал. 18.45 — Экономическая передача. 19.20 — «Спокойной ночи, малыши» 19.30 — Известия. 19.55 — «Дело ясновидца Хануссена» — чехословацкий фильм (первая серия). 21.05 — «Мир и Польша». 21.40 — Футбол. Трансляция полуфинального матча на Кубок Европы (в перерыве — известия).

20 апреля

15.55 — Передача для юных зрителей, включающая фильм «Знак Зорро» (вторая серия). 16.45 — Известия. 16.55 — Чемпионат мира и Европы по хоккею. Трансляция матча СССР — Чехословакия (в перерывах: 17.30 — Телевизионный журнал. 18.15 — «Смесь» — публицистическая передача из Вроцлава. 19.20 — «Спокойной ночи, малыши!» 19.30 — Известия. 20.00 — «Напоминаем, советуем». 20.05 — «Искра» — советский художественный фильм. 21.40 — «Театр и театры» — кинорепортаж. 22.10 — Известия.

21 апреля

9.40 — «Дело ясновидца Хануссена» — чехословацкий фильм (первая серия). 16.30 — Известия. 16.40 — Передача для юных зрителей, включающая фильм из серии «Люди с разных континентов». 17.30 — «Сигма» — научно-популярный тележурнал. 18.45 — Экономическая передача. 19.20 — «Спокойной ночи, малыши» 19.30 — Известия. 19.55 — «Дело ясновидца Хануссена» — чехословацкий фильм (первая серия). 21.05 — «Мир и Польша». 21.40 — Футбол. Трансляция полуфинального матча на Кубок Европы (в перерыве — известия).

22 апреля

11.30 — «Спортивная арена» — польский художественный фильм. 14.55 — Чемпионат мира и Европы по хоккею. Трансляция матча СССР — Швеция (в перерывах: 15.30 — Передача для школ. 16.15 — Известия). 17.15 — Спектакль Театра юного зрителя. 18.00 — «С камерой среди зверей» — передача из Вроцлава. 18.35 — Телевизионный журнал. 19.20 — «Спокойной ночи, малыши!» 19.30 — Известия. 20.05 — «Монитор». 20.15 — «Музыка, музыка...» — эстрадная передача ГДР. 21.20 — Известия. 21.45 — «Новый» — польский художественный фильм. 23.05 — Итальянская эстрадная программа.

23 апреля

9.00 — Передача для юных зрителей, включающая фильм из серии «Сломанная стрела» и другие. 10.15 — Спортивные новости. 12.00 — Симфонический концерт. Солист Петр Пилечный (фортепьяно). 12.45 — Известия. 13.00 — Передача из цикла «Мир, который не может погибнуть». 13.25 — «Перемены». 13.55 — Передача для детей. 14.40 — «В действие — страны социализма». 15.10 — Финал олимпиады «Польша и современный мир». 16.10 — Кинохроника. 16.20 — Интервью с Тадеушем Котарбинским. 18.35 — «Телекэб». 19.20 — «Спокойной ночи, малыши!» 19.30 — Известия. 20.05 — «Арсен Люпэн» — французский художественный фильм (пятая серия). 21.00 — «Мелодии большого экрана» — музыкальная передача. 22.00 — Спортивные новости.

ВТОРАЯ ПРОГРАММА

18 апреля

18.15 — Клуб научного фильма. 19.20 — «Спокойной ночи, малыши!» 19.30 — Известия. 20.35 — «Еще слышно пение птиц». 21.05 — «24 часа». 21.15 — Концерт Краковской джазовой студии. 22.15 — «Второй побег» — девятая серия английского художественного фильма «Николас Никльби».

19 апреля

16.55 — «Зверинец» — передача для детей. 17.30 — Передача из цикла «Портреты городов» — «Родина». 18.40 — «Поделим» — советы косметолога. 19.20 — «Спокойной ночи, малыши!» 19.30 — «Известия». 20.05 — «Люди» — документальный фильм. 20.25 — Телеигрун социологов. 21.15 — «24 часа». 21.25 — «Современник». Публицистическая передача Жулавского «Рассказы моей жены», «Конфеты».

20 апреля

17.35 — Передача для детей. 17.45 — Документальные фильмы. 18.05 — «Итальянка с сердцем на языке» — итальянский фильм. 18.45 — «Опасное окружение». 19.20 — «Спокойной ночи, малыши!» 19.30 — Известия. 20.05 — «Современник». 21.10 — Эстрадная передача из Чехословакии.

Слушайте «Волгу»

Понедельник, 17 апреля

18.30 — Беседа начальника отдела Госплана СССР Н. Дроничинского «Новые рубежи советского города». 19.20 — «Спокойной ночи, малыши!» 20.05 — Концерт русской и советской музыки. 21.00 — «24 часа». 21.50 — «Начало полького кино» (вторая серия).

22 апреля

16.40 — «Смена вахты» — эстрадная передача из Ростока (ГДР). 17.40 — «Золотая Карпатия» — венгерский художественный фильм. 19.00 — «Вкусно и полезно». 19.20 — «Спокойной ночи, малыши!» 19.30 — «Монитор». 20.15 — Фильм из цикла «Люди с разных континентов». 20.35 — Передача из цикла «Сохранить от забвения». 21.20 — «Современник». Публицистическая передача Жулавского «Рассказы моей жены», «Конфеты».

23 апреля

18.25 — Болгарский художественный фильм. 19.20 — «Спокойной ночи, малыши!» 19.30 — «Известия. 20.05 — Телевизионный спектакль студии «Современник». 21.10 — Эстрадная передача из Чехословакии.

В Доме офицеров

16 апреля

ГЛАВНОЕ ЗДАНИЕ. Для солдатской аудитории кинокомедия «Приключение Толи Клюквина». Начало в 13.00. Новая советская цветная кинокомедия «Джентльмены удачи». Начало в 15.00, 17.00, 19.00, 21.00. Большая кинопрограмма «В семье единой». Начало в 21.00. Верхний зал. Вечер новых документального кинофильма. «Сердечные встречи с Францией». Начало в 18.00. Вечер танцев. Начало в 20.00.

ДЕТСКИЙ ТЕАТР. Большая кинопрограмма «По родной стране» и советская цветная кинокомедия «Джентльмены удачи». Начало в 17.00.

17 апреля

ГЛАВНОЕ ЗДАНИЕ. Новая советская цветная кинокомедия «Джентльмены удачи». Начало в 19.00, 21.00.

Г425089. Адрес редакции: 002961, полевая почта 02961-Р. Типография газеты «Знамя победы». Заказ № 89.