С ПРАЗДНИКОМ ВЕСНЫ, ТОВАРИЩИ!

За нашу Советскую Родину!

ЗНАМЯ ПОБЕДЫ

ЕЖЕДНЕВНАЯ ГАЗЕТА СЕВЕРНОЙ ГРУППЫ ВОЙСК

ПОНЕДЕЛЬНИК
1 МАЯ
1972 года
№ 102 (9102)
Год издания 33-й

ЗДРАВСТВУЙ, ПЕРВОМАЙ!

Сегодня весь земной шар пламенеет пурпуром первомайских знамен. Радостно и торжественно отмечают праздник весны и труда народы нашей необъятной Советской Родины и других стран социалистического содружества. Вместе с нами под знаменами Первомая вышли на улицы наши братья по классу — миллионы и миллионы трудящихся всех стран и континентов, демонстрируя международную сплоченность людей труда, их решимость бороться за светлые идеалы. На всех языках и наречиях мира ныне звучит:

— ДА ЗДРАВСТВУЕТ 1 МАЯ — ДЕНЬ МЕЖДУНАРОДНОЙ СОЛИДАРНОСТИ ТРУДЯЩИХСЯ В БОРЬБЕ ПРОТИВ ИМПЕРИАЛИЗМА, ЗА МИР, ДЕМОКРАТИЮ И СОЦИАЛИЗМ!

Год, отделяющий нас от прошлого Первомая, был годом дальнейшего сплочения трудящихся всего мира под могучим знаменем марксизма-ленинизма, пролетарского интернационализма. Под этим всепобеждающим знаменем советский народ строит коммунизм, претворяя в жизнь исторические решения XXIV съезда КПСС. Под этим знаменем осуществляются грандиозные свершения в странах социалистического содружества. Под знаменем марксизма-ленинизма растет размах международного коммунистического и рабочего движения, ширится освободительная антиимпериалистическая борьба. Как могучий набат звучат во всех уголках нашей планеты вдохновляющие слова:

— ДА ЗДРАВСТВУЕТ МАРКСИЗМ-ЛЕНИНИЗМ — ВЕЧНО ЖИВОЕ ИНТЕРНАЦИОНАЛЬНОЕ УЧЕНИЕ, ЗНАМЯ БОРЬБЫ ТРУДЯЩИХСЯ ВСЕХ СТРАН ПРОТИВ ИМПЕРИАЛИЗМА, ЗА ПОБЕДУ СОЦИАЛИЗМА И КОММУНИЗМА!

Трудящиеся нашей страны, а вместе с ними и воины доблестных Вооруженных Сил СССР отмечают светлый праздник Первомая в обстановке небывалого политического и трудового подъема, в обстановке активной борьбы за выполнение решений XXIV съезда нашей родной партии и всенародной подготовки к большому историческому празднику — 50-летию образования Союза Советских Социалистических Республик. Советские люди отмечают праздник международной солидарности на новых рубежах коммунистического строительства, с чувством гордости за своего испытанного вождя — ленинскую партию коммунистов, за великую Советскую Родину — нерушимое многонациональное содружество братских народов, живое воплощение принципов пролетарского интернационализма. К своему великому празднику народы СССР идут тесно сплоченные вокруг Коммунистической партии и ее ленинского Центрального Комитета.

Сегодня, в день светлого праздника весны и труда, советские люди, демонстрируя свою солидарность с трудящимися всего мира, рапортуют Родине, партии о великих победах на всех фронтах коммунистического строительства. Минувший год был годом настойчивой борьбы народов Советского Союза за выполнение главной задачи девятой пятилетки — значительно поднять материальный и культурный уровень жизни народа на основе высоких темпов развития социалистического производства, повышения его эффективности, научно-технического прогресса и ускорения роста производительности труда.

Успешно выполнила наша страна план первого года девятой пятилетки как в области роста промышленного и сельскохозяйственного производства, так и в области повышения благосостояния и культурного уровня жизни народа. Хорошо начали советские люди и второй год девятой пятилетки, о чем свидетельствуют итоги выполнения Государственного плана промышленностью страны в первом квартале нынешнего года. Нас радуют эти итоги. Социалистическое производство — материальная основа повышения благосостояния наших людей — продолжает расти высокими и устойчивыми темпами, повышается его эффективность, ускоряется научно-технический прогресс, растет производительность труда. Работники промышленности перевыполнили квартальный план по реализации продукции и производству большинства важнейших видов изделий. По сравнению с первым кварталом прошлого года объем промышленного производства увеличился на 7 процентов. Причем этот рост производства достигнут главным образом за счет повышения производительности труда, которая возросла в промышленности на 5,5 процента.

На основе роста производства повышается благосостояние нашего народа. Растут реальные доходы трудящихся, все полнее удовлетворяются их запросы во всех областях жизни. И в этом находит яркое выражение то, что высшей целью всей деятельности Коммунистической партии является забота о благе человека — строителя нового, коммунистического общества.

Так же, как в нашей стране, и в других государствах социалистического содружества рост экономической мощи неотделим от неуклонного повышения народного благосостояния. В истекшем году реальные доходы на душу населения увеличились в СССР на 4,5 процента, в Венгрии — на 6 процентов, в Чехословакии — более чем на 5 процентов. Столь же высокими темпами растет благосостояние народа и в других братских странах социализма.

Сегодня, в день Первомая, советские люди, трудящиеся братских социалистических стран демонстрируют свою монолитную сплоченность и готовность самоотверженно бороться за торжество социализма и коммунизма.

Возвышенные цели и идеалы коммунизма подымают и сплачивают на борьбу новые и новые миллионы трудящихся всех стран. В мире капитала рабочий класс отмечает нынешний Первомай в обстановке острых классовых битв за улучшение условий жизни, труда, за социализм, против империалистического гнета и разбойничьих войн империализма. Народы, сбросившие оковы колониального гнета, проводят Первомай под знаком усиления борьбы против империализма и неоколониализма, за укрепление независимости, за прогрессивный путь социального развития. Народы колониальных и зависимых стран усиливают натиск против империализма и расизма, за свободу и национальную независимость. Растет и крепнет международный фронт антиимпериалистических сил, борющихся за социальный прогресс, за мир на земле.

Народы всего мира, празднуя Первомай, решительно требуют от империалистов США и их сателлитов немедленно прекратить варварскую войну в Индокитае; требуют прекращения агрессии Израиля на Ближнем Востоке, вывода израильских войск с оккупированных арабских территорий; требуют обуздать западногерманских реваншистов, опасных врагов разрядки международной напряженности, выношивающих планы новой мировой войны против стран социализма.

Сложная международная обстановка, агрессивность империализма требуют от советского народа, от Советских Вооруженных Сил, в том числе и от воинов Северной группы, высочайшей бдительности, постоянной готовности вместе с армиями братских государств сокрушить любого агрессора.

Сегодня, в день Первомая, наши воины рапортуют Советской Родине, Коммунистической партии, что они достойно выполняют задачу, поставленную XXIV съездом КПСС: бдительно и надежно охраняют все, что создано народом. На заботу партии и народа о Советских Вооруженных Силах наши воины отвечают дальнейшим повышением боевой готовности частей и подразделений.

Как и всюду в стране, в частях и подразделениях Северной группы войск поднялась могучая волна социалистического соревнования за достойную встречу 50-летия образования СССР. Итоговая весенняя проверка выполнения планов боевой и политической подготовки и социалистических обязательств показала, что соревнование в честь 50-летия СССР дает хорошие результаты. В частях Группы выросли ряды отличников боевой и политической подготовки, подлинных мастеров военного дела. Многие подразделения по итогам зимней учебы подтвердили ранее завоеванное звание отличных, другие — завоевали это почетное звание.

Но наши воины глубоко сознают, что достигнутые успехи не дают никаких оснований для самоуспокоенности. В летнем периоде обучения нам предстоит решить новые ответственные задачи, еще выше поднять боевое мастерство каждого воина, каждого подразделения, каждой части. И в праздничный день Первомая советские воины мысленно клянутся Родине, партии, что они не пожалеют сил для выполнения почетного патриотического и интернационального долга, будут и впредь надежно защищать все, что создано народом, веление завоевания социализма и коммунизма.

Плакат Т. Ивановой.

В КОМИТЕТЕ ПО МЕЖДУНАРОДНЫМ ЛЕНИНСКИМ ПРЕМИЯМ „ЗА УКРЕПЛЕНИЕ МИРА МЕЖДУ НАРОДАМИ"

21 апреля с. г. под председательством академика Скобельцына Д. В. состоялось заседание Комитета по международным Ленинским премиям «За укрепление мира между народами».

Комитет рассмотрел поступившие предложения о присуждении международных Ленинских премий за 1970 — 1971 гг. и принял постановление по этому вопросу.

Ниже публикуется постановление Комитета о присуждении международных Ленинских премий.

ПОСТАНОВЛЕНИЕ КОМИТЕТА ПО МЕЖДУНАРОДНЫМ ЛЕНИНСКИМ ПРЕМИЯМ „ЗА УКРЕПЛЕНИЕ МИРА МЕЖДУ НАРОДАМИ" О ПРИСУЖДЕНИИ МЕЖДУНАРОДНЫХ ЛЕНИНСКИХ ПРЕМИЙ „За укрепление мира между народами" за 1970—1971 годы

За выдающиеся заслуги в борьбе за сохранение и укрепление мира присудить международные Ленинские премии «За укрепление мира между народами»:

Э. Х. С. БУРОПУ — ученому, председателю Всемирной федерации научных работников (Англия).

РЕНАТО ГУТТУЗО — художнику, общественному деятелю (Италия).

ЦОЛЕ ДРАГОЙЧЕВОЙ — общественной и политической деятельнице (Народная Республика Болгария).

КАМАЛЮ ДЖУМБЛАТУ — общественному и политическому деятелю (Ливан).

ЭРНСТУ БУШУ — деятелю искусств (Германская Демократическая Республика).

АЛЬФРЕДО ВАРЕЛА — писателю, общественному деятелю (Аргентина).

Москва, 21 апреля 1972 года.

СОВМЕСТНОЕ СОВЕТСКО-ЕГИПЕТСКОЕ КОММЮНИКЕ

По приглашению ЦК КПСС и Советского правительства с 27 по 29 апреля 1972 года в Советском Союзе с дружественным визитом находился Президент Арабской Республики Египет, Председатель Арабского социалистического союза Анвар Садат.

Во время пребывания А. Садата в Советском Союзе состоялись переговоры и беседы с тт. Л. И. Брежневым и А. Н. Косыгиным. В переговорах принимали участие:

с советской стороны — министр иностранных дел СССР А. А. Громыко, Министр обороны СССР Маршал Советского Союза А. А. Гречко, председатель Государственного комитета Совета Министров СССР по внешним экономическим связям С. А. Скачков, Посол Советского Союза в Арабской Республике Египет В. М. Виноградов, член коллегии МИД СССР М. Л. Сытенко;

с египетской стороны — советник Президента по вопросам национальной безопасности Мухаммед Хафез Исмаил, министр иностранных дел Мурад Галеб, посол Арабской Республики Египет в Советском Союзе Язи Абдель Кадер, командующий ВВС генерал Хусни Мубарак.

В соответствии с советско-египетским Договором о дружбе и сотрудничестве стороны в обстановке полного доверия и взаимопонимания рассмотрели широкий круг вопросов, связанных со складывающейся в настоящее время обстановкой в районе Ближнего Востока, характеризующейся усилением происков империалистических сил, направленных на подрыв прогрессивного движения стран арабского мира, на отрыв этого движения от своего естественного и надежного союзника — Советского Союза, других стран социалистического содружества.

Советский Союз и Арабская Республика Египет убеждены в том, что проводимая Израилем при возрастающей политической, военной и финансовой поддержке США открыто экспансионистская политика по отношению к арабским государствам Ближнего Востока продолжает оставаться главным источником напряженности в этом районе и создает серьезную угрозу всеобщему миру. Бросая открытый вызов решениям ООН, грубо попирая международное право, выдвигая безрассудные требования аннексий оккупированных арабских земель, руководители Израиля опасно накаляют обстановку на Ближнем Востоке.

Израиль не только игнорирует выполнение резолюции Совета Безопасности от 22 ноября 1967 года, требующей полного вывода израильских войск со всех оккупированных им в 1967 году арабских территорий, но, более того, продолжает осваивать эти арабские территории. Правящие круги Израиля хотят получить как бы приз за разбойничий акт агрессии против арабских государств.

События последних месяцев отчетливо показывают, что враждебные движению прогресса на Арабском Востоке круги и их агентура не оставили своих замыслов сломить волю арабских народов, сорвать политическое урегулирование, уклониться от выполнения перед требованиями империалистов.

В этих условиях арабские государства, в отношении которых была осуществлена агрессия, имеют все основания использовать и другие средства для возвращения захваченных Израилем арабских земель.

Время убедительно показало, что справедливый и прочный мир на Ближнем Востоке может быть установлен лишь при выполнении всех положений резолюции Совета Безопасности от 22 ноября 1967 года при непременном условии полного вывода израильских войск со всех арабских территорий, оккупированных Израилем в результате агрессии, и обеспечения законных прав арабского народа Палестины. В этой связи стороны вновь заявили о своей решимости продолжать борьбу за справедливое урегулирование на Ближнем Востоке.

Советская сторона выразила полную поддержку усилиям Арабской Республики Египет и других арабских стран, направленным на освобождение оккупированных Израилем арабских территорий. Поскольку сохраняется на Ближнем Востоке опасная ситуация чреват угрозой всеобщему миру, стороны сочли необходимым вновь в духе братского сотрудничества рассмотреть меры, направленные на защиту законных прав и интересов арабских народов, в частности, путем дальнейшего повышения военного потенциала Арабской Республики Египет. Стороны договорились о дальнейшем укреплении военного сотрудничества между ними. Было согласовано проведение соответствующих важных мероприятий в этом направлении.

Стороны выразили глубокое удовлетворение развитием отношений дружбы и плодотворного сотрудничества между Советским Союзом и Египтом и подтвердили свое стремление к дальнейшему развитию и укреплению этого сотрудничества во всех областях.

Стороны выразили свое глубокое удовлетворение результатами визита в Советский Союз Президента Арабской Республики Египет А. Садата — визита, который, несомненно, будет содействовать дальнейшему укреплению уз дружбы между СССР и Египтом, будет служить делу мира во всем мире.

РАБОЧИМ И СЛУЖАЩИМ СЕВЕРНОЙ ГРУППЫ ВОЙСК

Дорогие товарищи!

Центральный комитет профсоюза работников государственных учреждений поздравляет вас с праздником 1 Мая — Днем международной солидарности трудящихся.

Советские люди встречают этот радостный праздник в обстановке высокого трудового и политического подъема, вызванного подготовкой к 50-летию образования Союза Советских Социалистических Республик. В честь славного юбилея в стране развернулось всенародное социалистическое соревнование за досрочное выполнение планов второго года пятилетки.

«Залог успехов в выполнении всех наших планов, — подчеркнул в речи на XV съезде профсоюзов СССР Генеральный секретарь ЦК КПСС товарищ Л. И. Брежнев, — в повышении требовательности и ответственности, в напряженном и добросовестном труде».

Центральный комитет профсоюза желает вам, дорогие товарищи, крепкого здоровья, хорошего настроения и выражает твердую уверенность в том, что рабочие и служащие Северной группы войск добьются дальнейших успехов в решении задач, поставленных XXIV съездом КПСС в деле всемерного укрепления оборонного могущества нашей Родины, и своим самоотверженным трудом внесут достойный вклад в дальнейшее повышение боевой готовности войск.

ЦЕНТРАЛЬНЫЙ КОМИТЕТ ПРОФСОЮЗА РАБОТНИКОВ ГОСУДАРСТВЕННЫХ УЧРЕЖДЕНИЙ

ПЯТЬДЕСЯТ

Нынешняя весна особенная, незабываемая. Дышится легко и свободно. На лицах людей—счастливые улыбки. Именно такая радостная жизнь, грандиозные планы, намеченные XXIV съездом КПСС, наша многонациональная семья готовятся к великому празднику — 50-летию образования Союза Советских Социалистических Республик.

С мыслью о партии, социалистической Родине землепашец-бедняк бросает зерно в благодатную почву, танкист-отличник всех советских людей в одну дружную социалистическую семью. Пожалуй, нет у нас такого человека, которому бы не было дорого и близко чувство дружбы. Таков уклад нашей советской жизни, объединяющей людей. В школе и в пионерском отряде, на заводе и в колхозе у нас, нынешних воинов, хорошие, верные друзья. Но как нас объединяет великое дело строительства коммунизма, горячая сыновняя любовь к Отчизне, общность классовых интересов. Именно эта основа рассцветают наши товарищеские чувства, дружбу, взаимное уважение.

Одними мыслями с рабочими и колхозниками живем мы, солдаты Страны Советов. Леонид Ильич Брежнев, выступая на XXIV съезде КПСС, очень оценил наш ратный труд. Воины хорошо понимают, что пока неспокойно в мире, Советская Армия должна быть всегда начеку, должна быть готова в любое время дать сокрушительный отпор агрессору.

На приказ партии — зорко стоять на посту — мы отвечаем по-уставному: «Есть!» Это значит бдительно нести службу, без устали, грамотно действовать в поле, учиться воевать не числом, а умением, метко стрелять по мишеням. Вот в чем основа нашего ратного труда! Без этого солдат не солдат...

В нашем подразделении служат представители разных национальностей: русские, украинцы, белорусы, молдаване... Но это лишь значит нам быть настоящими друзьями. Мы живем единой, сплоченной семьей, по моральному кодексу строителя коммунизма: одни за всех, все за одного! Наши взаимоотношения, весь «микроклимат» роты такой, что человеку всегда готовы прийти на помощь, поддержать его, будь то по службе или при решении сугубо личных вопросов. Мне хорошо запомнился недавний тактический учение, на котором с особой силой проявилась сплоченность нашего коллектива. Так-называемая война подошла. Словно выстрел, прозвучало в казарме слово: «Тревога!»

Мне — в казарме уже пусто. Грозные машины несутся по разбитой дороге. Мысли заняты одним: как можно лучше выполнить поставленную командиром задачу. Ведь этот учебный бой для подразделения — не просто очередное занятие в поле. Он проверяет мастерство, закучку и сноровку каждого солдата.

Каждую минуту рядовой Олег Жданов и его боевые друзья ждут сигнала к дальнейшим действиям. Работают быстро, четко, со знанием дела.

«Противники бросил в контратаку свои танки. Рота быстро развернулась для встречного боя. Заговорили вспышки выстрелов. Не выдержал другого натиска мотострелковый взвод, который отражал атаку с фланга. Наши машины устремились дальше, туда, где еще огрызались пушечными залпами уцелевшая батарея обороняющихся.

Успешно было выполнить задачу помогла воинам готовность друга в трудную минуту оказать помощь. Все качества мы, комсомольцы 70-х годов, унаследовали от старших поколений.

Бевая дружба и войсковое товарищество закалились в огне гражданской и Великой Отечественной войн. Сколько удивительных примеров боевого взаимопомощи хранит славная летопись Советских Вооруженных Сил! Двадцать восемь героев-панфиловцев грудью преградили дорогу фашистским танкам к Москве, наблюдал гранатой сержанта Павлова в Сталинграде выдержал почти двухмесячную осаду. Плечом к плечу воины разных национальностей, не щадя своих жизней, освобождали от гитлеровских захватчиков великую Страну Советов.

Вот о чем рассказал отец-фронтовик перед моим уходом в армию: «...В поединке начался бой. Фашистская батарея обрушила на нашу позицию сотни снарядов. После короткого, но мощного артиллерийского налета из леса, что южнее деревни Копово, выползли два тяжелых танка противника. Шевцов, наш командир, находясь у орудия старшего сержанта Петренко, подал команду: «Расчет, к бою!».

Теперь он видел, что позиция выбрана исключительно удачно. Замаскированное в кустах орудие было трудно обнаружить.

Наводчик ефрейтор Юсупов заранее пойман вражеский танк в перекрестие прицела. Последовал его медленный поворот ствола орудия. И когда услышал команду, тут же нажал спусковой рычаг. Заметалось облачко дыма, грохнул выстрел. Машина остановилась.

В это время сзади вырвышался гул других гитлеровских танков. Они шли по дороге, которую прикрывало орудие сержанта Петренко. Снова команда: «Как быть?» — размышлял командир батареи Шевцов. — Бежать и Камбадзе или оставаться здесь? И там, и тут горячо».

Должно быть, Петренко прочитал мысли своего командира:

— Идите туда, товарищ лейтенант, — сказал он Шевцову. — За нас не беспокойтесь. На своем участке гитлеровцев не пропустим.

— Ну, держись, Петренко, — Шевцов пожал ему руку и побежал к Камбадзе...»

Тяжелая вражеская машина с нарастающим грохотом приближалась. До нее осталось уже не более двухсот метров. У орудия Шевцов увидел раненого Камбадзе. Он раздувал прицельный. Лейтенант тут же выстрелил по ненавистному врагу-тому танку. Гитлеровская машина вспыхнула сжадным факелом.

Затем Шевцов бережно вынес товарища в безопасное место, оказал ему первую помощь.

До позднего вечера длился жаркий бой. Фашистам так и не удалось занять деревню. Советским воинам пришлось выстоять в нервной схватке с врагом крепкая дружба...

Наши советские воины, умножаем славные традиции отцов. Дружной боевой семьей живем и учимся. Военная служба требует самоотверженности, напряженного ратного труда; она часто сопряжена с опасностями даже в мирное время. И всегда у каждого из нас находится рядом друг. Это помогает побеждать трудности.

...Костер от ветра разгорается сильнее. Именно так разгорается в весенние солнечные дни социалистическое соревнование в честь 50-летия образования СССР. И характерно, что воины не довольствуются достигнутым, а неустанно идут дальше, добиваются большего. Поэтому в нашем подразделении все больше становится отличников. От этого растет боевая готовность.

Родина! Моя прекрасная и вечно молодая! Мы, воины мы, солдаты, всегда с тобой! Ты в нашем сердце. И если потребуется, будем с достоинством и честью защищать твои священные рубежи, великие завоевания Октября.

Сержант С. ВОЛКОВ.

Николай РЫБАЛКО

КЛЯТВА

Там, где шепчет речонка
Откровенно стих,
Белокурой девчонке
Я поклялся в любви.
Это делает каждый
На земле человек.
Я поклялся однажды,
Я поклялся навек.
На больших расстояниях,
На развилках дорог
Я, грустя по свиданью,
Эту клятву берег.
А когда от металла
Наше небо зажглось,
Перед знаменем алым
Клятву я произнес.
На суровых высотах,
На равнинах дорог
Я, пришав к пулемету,
Эту клятву берег.
Залпом, песней звонкой
Салютуя весне,
Я вернулся к девчонке,
Я вернулся к жене.
Шрам — на теле: на фляге,
На виске — пыль дорог,
Но душевные раны
Я навеки сберег.
И верна ли и светел —
Цвета нашего флага,
Что, скажите, на свете
Есть превыше любви!

О людях хороших

ТАК ДЕРЖАТЬ!

— Золотые руки у нашего сверхсрочника-моториста! — говорят водители нашей части о ефрейторе Алексее Шкаре.

Такую высокую оценку сослуживцев воин заслужил добросовестным отношением к порученному делу. Не боле еще служил, чтобы Алексей отказался помочь кому-либо из товарищей в трудную минуту, чтобы не отразился в поединок перед ним задачей.

Как-то в воскресенье был рано утром выехать на прогулку другом. Когда завел двигатель, то услышал стук одного из клапанов. Работа предстояла серьезная, а времени для ремонта — очень мало. Решил обратиться за помощью к ефрейтору Шкаре. Тот быстро одделся и поспешил к машине. Вскоре неисправность была устранена. Я от всего сердца поблагодарил Алексея. Своевременно выехал в рейс.

Таких примеров можно привести бесчисленное множество. Но суть не только в них. Главное — это старательное отношение воина к своим служебным обязанностям. Недавно ефрейтор А. Шкара трудится в ремонтной мастерской, восстанавливает вышедшие из строя агрегаты. На его счету несколько внедренных в практику рационализаторских предложений.

На достигнутом сержант ефрейтор Шкара не останавливается. Включившись в социалистическое соревнование в честь полувекового юбилея образования СССР, он обязался подтвердить звание отличника боевой учебы, стать высококлассным специалистом.

Свое слово воин держит крепко. Его труд украшают четыре знака солдатской доблести. От имени сослуживцев хочется сказать!

— Так держать, Алексей!

Гвардии рядовой А. ПЕТРЕНЯ.

ПРАВОФЛАНГОВЫЙ

С хорошим настроением встречает Первомай младший сержант Юрий Орлов. С отличными результатами он завершил зимний период обучения. Подчинения помог сдержать так-же в социалистическом соревновании.

Успеху воинов передового экипажа в нашем подразделении никто не удивляется. Начальник радиостанции младший сержант Ю. Орлов еще до призыва в ряды защитников любимой Родины прошел хорошую школу жизни. После получения среднего образования твердо решил бы его направили туда, где труднее, где нужны рабочие руки.

В горячие комсомол просьбу Юрия удовлетворили. В городе Норильске сначала работал электрогазосварщиком, а затем в одном комсомольско-молодежной бригаде шлифовщиком, неоднократно в числе правофланговых назывался Орлов.

В армейский коллектив старательный воин вошел быстро. На первом году службы Юрий стал отличником боевой и политической подготовки, классным специалистом, спортсменом-разрядником. Вскоре, как хорошего во всех делах, его назначили начальником радиостанции. Должность командира младший сержант Орлов оправдывает с честью. Все люди, которые обеспечивает связью передовой экипаж, проходят с высокой качеством.

Младший сержант Орлов всегда в поиске нового. Он уверенно штурмует вершины боевого мастерства, готовится достойными делами ознаменовать 50-летие образования СССР.

Рядовой И. ЗБОРОВСКИЙ.

ЗНАМЯ ПОБЕДЫ

2-я стр. 1 мая 1972 г.

Первомай — праздник мира, братства и труда. Радостно встречают его лейтенант Михаил ГУЗЕЕВ, старший лейтенант Юрий СКОРОДУ-МОВ, его жена Татьяна, младший лейтенант Дмитрий КЛЕЩЕВНИКОВ и Людмила ГУЗЕЕВА. Фото Ф. Флягина.

СЧАСТЬЕ БЕРЕЖЕМ!

Обычно сочное на тепло весеннее солнце сегодня пригревает по-весеннему тепло, на земле, когда вентиляция кабины еще не включилась, под его лучами, пронизывающими прозрачный плексиглас, становится даже жарко. Однако это ненадолго. Наш четверка сверхзвуковых истребителей-бомбардировщиков выруливает на взлетную полосу. Ведомые устанавливают свои самолеты так, чтобы при взлете не попасть в спутную струю от впереди идущих машин. Получается четкий левый пеленг, потому что ветер дует как раз слева.

Упонительны секунды взлета. Несколько мгновений земля еще напоминает толчками о себе, но вскоре ракетоносец легко возлетает в упругую массу воздуха. С каждой минутой нарастает скорость. И вот самолет круто уходит ввеух. Еще один толчок кабины — убираются шасси. Я еще не вижу своих ведомых, но чувствую, что они идут чуть сзади и слева. Вот они появляются в одни за другим. Вижу даже самого крайнего, ведомого второй пары лейтенанта Владимира Сидорова. Молодой летчик чувствует себя, видимо, пока не совсем уверенно. В паре со своим ведущим он уже отработал все групповые полеты на бомбометание и стрельбу по наземным целям. И там лейтенант действует четко, умело, инициативно. А вот в составе звена он выполняет впервые.

Собственно, для него и для моего ведомого выполняется этот полет. Ведь в недалеком будущем молодые летчики пойдут на полигон не только в составе звеньев, но и вскадрилья. Вот лейтенанты и тренируются в выдерживании заданного места в боевом порядке в зависимости от условий начального маневрирования.

Мы — в зоне. Ведущий производит стаки средств ПВО «противника». И действовать в обстановке, максимально приближенной к боевой, мы приучаем молодых летчиков с первых же вылетов. Вырабатываем у них умение скрытно выходить на заданную цель и с ходу поражать ее, действовать в воздухе напористо и инициативно.

Звено в сборе. Выходим на исходный пункт маршрута. Справа проходит полоса леса, зеленеют поселки, леса, зеленеющие поля. Причудливым серпантином извиваются ленты рек. Смотрит в небо голубая глазка озер. Привычный и близкий сердцу ландшафт. Он очень напоминает мне родную Беларусь.

Правда, за время службы в звании и летал над Белоруссией только в качестве пассажира гражданского воздушного флота. Сам же водил самолеты больше всего в небе братской Украины. А вот уже несколько лет под плоскостями моего истребителя-бомбардировщика расстилаются родные просторы Польши. Но где бы ни служили, мы выполняем свой священный долг по охране мирного труда всех советских народов, строящих коммунизм, выполняем свой интернациональный долг по защите всех стран социалистического содружества.

Невольно вспоминается судьба моего отца, Федора Потаповича. В первую голину фашистской оккупации он оставил свою многодетную семью, свое родное село Зеленый Сад, что на Гомельщине, и ушел в партизанский отряд. Сражаться с ненавистным врагом в Белоруссии, отец вносил посильный вклад в дело победы всех советских людей. Освобождая Украину, он нес счастье и белорусскому народу. Под огнеспечными небесами, наводя мосты и переправы через многочисленные реки, он прокладывала путь к победе. Этот старший брат Владимир громил фашистов на польской земле, дошел до Берлина. Он отдал свою жизнь за то, чтобы мы сегодня пили в одном строю со всеми братскими народами. В таком же строю, в котором мы летим в бой, воевал наш предок с польскими летчиками над Вроцлавом во время парада после учения «Одра — Нысса 80».

...Наше звено перестраивается. По условиям упражнения мы подходим к зоне противовоздушной обороны «противника». Начинаем осуществлять заранее продуманную тактическую маневр. Правда, они сейчас не такие энергичные, как это было на тактическом учении. Что же, со временем лейтенанты станут настолько умелыми воздушными бойцами, что им под силу будут и более сложные задания.

Впрочем, они и сейчас уже научились многому. Взять того же лейтенанта Владимира Сидорова. Помню тот день, когда он вместе с другими молодыми летчиками прибыл в вскадрилью. Стройный, подтянутый офицер обратил на себя внимание на себя деловитостью, сирконистью. И в первых же полетах на «спарке» я заметил, что они даются ему легко. Были потом у него и неудачи. Но лейтенант не падал духом. Все так же спокойно, деловито анализировал свои ошибки, тщательно готовился к очередным полетам.

Все здесь можно было воочию убедиться, что талант — это, в первую очередь, трудолюбие. Лейтенант Сырман больше других сидел на тренажере и в кабине самолета, больше других «нажимал пот» на земле. А что, интересно, Сырман усвоил, остается у него накрепко. Ему под силу действовать в воздухе четко, уверенно. Да и результатов в полете добивается таких, что подчас даже бывалые летчики удивляются. Недаром несколько месяцев подряд в соревновании за достойную встречу 50-летия Родины, проведенном Владимир Сырман удерживал почетное звание лучшего бомбардировщика-ракетчика в вскадрилье, но и в части.

Володя тоже летает вдали от родной стороны. На Ставрополье, в селе Казьминское Кочубеевского района, живут его родители Александр Максимович и Прасковья Афанасьевна. Но Сырман уже понимает, что и здесь, в небе братской Польши, он охраняет мир и покой не только своего родного края, свой республики, но и всех братских народов нашей великой Родины, содружества социалистических стран. Лейтенант настойчиво ходит к вершинам воинского мастерства, потому и хочет быстрее встать в строй бывалых умелых, воздушных защитников рубежей Отчизны.

...Один за другим пролывают под нами поворотные пункты. Вечерняя заря разгорается. Вот уже видна серая лента посадочной полосы. Учебный полет близится к концу. Он был, как и предыдущие, этапом боевого мастерства.

Мы, воздушные бойцы, горды тем, что несем службу на передовых рубежах Родины, оберегаем мир, безопасность и счастье народов великого лагеря социализма.

Майор П. АЗАРУШКИН, командир авиационной эскадрильи, военный летчик 1-го класса.

Рота недавно действовала на учениях с боевой стрельбой. Отлично — «отлично». Это наш солдатский подарок Первомаю.

Семья у нас такая: один за всех, все за одного. Помоган друг другу в учебе, мы добились того, что наша рота стала отличной.

За образцовые действия на учениях всему личному составу старший начальник объявил благодарность. Это воодушевляет нас тружеников — еще лучше, еще упорнее продолжать штурм намеченных рубежей в боевом совершенствовании с тем, чтобы достойно встретить великий всенародный праздник — 50-летие образования Союза Советских Социалистических Республик.

Рядовые В. ЧЕРТУШКИН, А. АТАЕВ, Н. ЛЬВОВ,

СЕМЬЯ У НАС ТАКАЯ

Первомайский праздник воины нашей отличной роты, в которой служат представители семнадцати национальностей, встречают с радостным настроением. И сегодня нам хочется от имени своих сослуживцев — представителей почти всех союзных республик рассказать о нашей службе, жизни, учебе, о культурном и спортивном соревновании.

Но прежде всего несколько слов о каждом из нас.

Рядовой Валерий Чертушкин — русский. Отличник боевой и политической подготовки, лучший снайпер подразделения. Его отец — Иван Кузьмич Чертушкин — фронтовик, был участником сорокопятимужественно сражался с фашистами, за что награжден многими правительственными наградами. Валерий старается быть достойным славы отца. На его груди — все знаки воинской доблести.

Рядовой Адмухамед Атаев — туркмен. По образованию — фельдшер. Военная специальность — гранатометчик. Отличник. Передовик социалистического соревнования.

Рядовой Николай Львов — уроженец Тюменской области

МЫ ВСЕГДА В ОДНОМ СТРОЮ

ЦВЕТЫ ДРУЗЕЙ

Если спросит, какой у меня самый любимый месяц, без раздумья отвечу — май. Весенний оканчает цветение. И тому же май — это праздник трудового народа всего мира, сплачивающего свои ряды в борьбе за прекрасное будущее человечества против темных сил реакции.

Тридцатый раз встречаю светлый праздник в рядах доблестных Вооруженных Сил Советского Союза. За это время произошло немало событий.

Пришлось видеть суровые испытания, выпавшие на долю моего народа. Почти всю войну я был воздушным стрелком, летал на ИЛе. По небесным дорогам прошли мы с боями от Орла до польского города Болеслава. На Курской дуге потерял своего лучшего друга — боевого летчика армянина Альберта Бунатяна. Илы шли тогда на штурмовку вражеских позиций у Нарышкино. Группу вел уроженец этого города летчик Александр Никитин. Как сейчас, помню разговор воздушных бойцов на земле. Саму Никитина окружили летчики: русский Иван Логинов, казах Дмитрий Перевозчиков, армянин Альберт Бунатян, молдаванин Владимир Ланцух, воздушные стрелки украинцы Григорий Дибривный, Александр Борисенко и другие. Все горели желанием поскорее вступить в бой, чтобы освободить родной дом своего друга, его близких.

Бой был неравным. И все же наши соколы выиграли схватку с врагом, помогли наземным войскам очистить от фашистских варваров Александр Никитин. За свободу Болеслава отдал жизнь Альберт Бунатян...

Очистив свою землю от гитлеровских оккупантов, мы не остановились на границе. Братья-славяне просили о помощи. И мы оказали ее без колебаний. И хорошо помню победную весну сорок пятого года. Наш полк сражался тогда в небе Братиславы. Польша. Во время коротких стоянок на расчищенных аэродромах нас, как родных братьев, встречали изумленные немецкими оккупантами польские граждане.

Поляки не забывают прошлого. Помнят, какой ценой оплачена победная весна. Эту память они постоянно выражают чувством признательности своим освободителям — советским воинам. Вот и на днях за заслуги в укреплении польско-советской дружбы правительство народной Польши наградило большую группу воинов ВВС Белорусского военного округа орденами и медалями. Горжусь тем, что я тоже в числе награжденных.

Недавно я посетил мемориальное кладбище в Познани. Здесь покоятся прах моих фронтовых товарищей Героев Советского Союза Александра Ларкушина и Михаила Артамонова. На холмиках надгробьях советских рыцарей неба не увядают живые цветы.

Я передаю мысленно беседу со своими павшими друзьями. В утренней тишине весны все еще отчетливо слышу разрывы фугасок и стоны умирающих. Они отдали свою жизнь во имя того, чтобы жили миллионы русских, поляков, украинцев, чехов, венгров, белорусов, болгар, немцев... Чтобы вечными песнями звенел на земле май.

Тридцать лет назад я встал в боевой строй защитников социализма. И сегодня, в День 1 Мая, несу свою почетную военную службу. И безмерно горжусь этим.

Пусть помнят недруги, что мы, воины-интернационалисты, в любой момент готовы по приказу своей Отчизны нанести сокрушительный удар по врагу, если он посмеет нарушить мирный труд советского народа, других народов-братьев.

Подполковник И. ДЕРКАЧ.

САЛЮТ ПЕРВОМАЮ

Этот светлый день весны приходит на нашу землю как волнующий праздник солидарности трудящихся, как день международного смотра сил борцов за революционное переустройство мира. Мы всегда встречаем его с радостью и почетного права приветствовать «Здравствуй, солнечный Первомай!»

Сейчас народная Польша вступила в новый этап социалистических преобразований, намеченных VI съездом ПОРП. И с гордостью говорю сегодня, что достижения эти немалые. Они стали возможны благодаря тесному братскому сотрудничеству с СССР.

Мне, старому солдату, хочется в этот светлый день от души выразить чувства глубокого уважения советскому народу и его могучей армии за то, что СССР в трудный час оказался рядом с моим народом. Говоря об этом, я вспоминаю годы тьмы в фашистской неволе. Четырнадцатилетним мальчишкой довелось мне встретиться лицом к лицу с фашизмом. Гитлеровцы оторвали меня от родных и сделали рабом-военнопленным на ферме немецкого барона. Советская Армия подарила мне и тысячам таких, как я, жизнь без кабалы, свободу, счастливую. Этого забыть нельзя.

Официальным днем 1945 года я впервые в своей жизни увидел советских танкистов, ворвавшихся в имение барона-тирана.

— Теперь вы свободны! — сказал нам один из русских офицеров.

Солдатом Советской Армии я стал в победную весну 1945 года. В рядах бойцов 2-го Белорусского фронта участвовал в Берлинской операции.

На моих глазах отдали жизнь за наше счастье многие русские братья. Память о них я храню в своем сердце. Помню и никогда не забуду подвиг юношей нашей роты, который возвестил о свободе моего народа и народов других европейских стран. Это был один погожий весной на всей планете.

Позже стал офицером польской армии. И сегодня, в День 1 Мая, несу свою почетную военную службу. И безмерно горжусь этим.

Пусть помнят недруги, что мы, воины-интернационалисты, в любой момент готовы по приказу своей Отчизны нанести сокрушительный удар по врагу, если он посмеет нарушить мирный труд советского народа, других народов-братьев.

Подполковник И. ДЕРКАЧ.

Майор И. ПАУКОВ

ЛЮБОВЬ К ОТЧИЗНЕ

Люди — как птицы. С годами
нас тянет
Вернуться однажды в родные
места.
Былые картины рисует нам память,
И радость, как майское утро,
чиста.
Конечно, былое уже не вернется,
Но детство, как песни хорошей
строка...
Хочу я умыться водой из колодца
И прямо из крынки попить молока.
Пройтись босиком по траве возле
дома,
Послушать скворцов на рассвете
в саду,
Попасть на рыбалке, зарывшись
в солому,
С дружком поробачить
в колхозном пруду.
Прибраться украдкой
в притихшую школу
И в классе за партой присесть
у окна,
И вспомнить, как хором спрягали
глаголы,
Как в детстве внезапно шальная
война...
Чем чаще далекое детство нам
снится,
Тем лучше на сердце, плотнее
живем.
Мы с детства вбираем с водой
из криницы
Все то, что любовью к Отчизне
зовем.

Гвардии капитан Л. СУЛЕЙМАНОВ

ПЕСНЯ

Кто ищет песню в зорях алых,
В надутых ветром парусах,
А я ищу в безбрежных далях,
Ищу я песню в небесах.
Кто ищет песню на заводах
В веселом говоре станков,
А я ищу ее повсюду
Средь легких облаков.
Кто ищет песню в синих морях,
В прозрачных гребнях голубой
волны,
Ищу в разреженном просторе
Я песню свою, надежды полны.
Ищу глубины все измерив,
Среди созвездий и во мгле
Ее найду — я твердо верю —
И подарю ту песнь земле,
Земле, которая взрастила
Среди цветущих садов,
Дала им мужество и силу,
И счастье Родины своей.

Ирина КОЧНЕВА,
ученица 10-го класса

ОЖИДАНИЕ

Мне сегодня очень дорог
Этот день весны.
Улыбнусь тому, что скоро
Станут явью сны.
Тополиною аллеей
Побегу к реке
И увижу, как алеет
Зорька вдалеке.
Будут белые рассветы —
Стаи лебедей.
И придешь тогда ко мне ты,
Славный чародей.
Изумрудные живинки
Вылепили в садах,
Чтобы выпали росинки
Первые цветы.

СТРОКИ ЛЮБИМОЙ

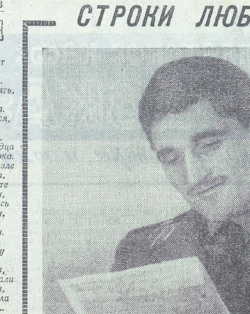

Черные глаза вспыхнули радостью. Блеснули в улыбке зубы.
— Что, Эмин, письмо от Кемаля? — спросили друзья.

Сержант Рамазанов молча кивнул и осторожно, словно боясь уронить драгоценную мысль, начал читать с листков в казарму. Сержантов от товарищей у него не было, но сейчас они стали любимой аудиторией.

«Здравствуй, Эмин! Знаю, тебе дорога в службе каждая минута, поэтому пишу коротко. Не отвлекаю ли?..»

Эмин улыбнулся. Вчера твоему отцу вручили высокую правительственную награду — «Знак Почета». Мой отец тоже был на торжестве. В Доме культуры собрались колхозники, они преподнесли твоему отцу ценный подарок. Когда же все разошлись, наши отцы долго вспоминали совместную службу в одном гарнизоне. Как жаль, что тебя не было в эту минуту...»

Эмин уже знал о награде отца, поздравил его телеграммой, но почитался письмо Кемаля снова и снова. Они помогли представить все до мельчайших подробностей.

Воевать их отцам довелось на разных фронтах. Один — вместе с боевыми товарищами гнал фашистских захватчиков до самой Берлина, другой — сражался с японцами. И вдруг спустя несколько лет после войны встретились они в маленьком лесном гарнизоне: два однополчанина очутились по соседству. Алиев Рамазанов и командир взвода Мисрафар Тагиев...

Через три года совместной службы судьба снова разъединила друзей — Алиев ушел в запас, а Тагиев, Мисрафар Ибрагимович, поступил в Кировабадский сельскохозяйственный институт. Теперь один — председатель колхоза «Бакинский рабочий», второй — директор совхоза в соседнем хозяйстве. За эти годы незаметно выросли и дети...

...Эмин мальчишкой играл во дворе Тагиевых и считал этот дом своим. Однажды увидел он Кемаль. Девочка была старше его на два года, но Эмин, не задумываясь, влюбился в нее. Кемаль — красивая, стройная, она стояла, словно изваяние, с кувшином на плече. Ноги длинные, прямые, как у газели, и черные косы. В глазах девушки — зукунка. Ноги длиной прямо как в газели.

— Я буду ждать тебя, — шептал Эмин, когда он стоял уже на площадке вагона.

В конечную часть полетели письма. Сержанту Эмину Рамазанову они служили большой опорой. Кемаль рассказывала о горах Апшеронска, где учится. И каждое письмо — глубокое признание к нелегкому солдатскому труду.

Л. ХАНОВА.

О ЛЮДЯХ ХОРОШИХ

РАВНЕНИЕ НА КОМАНДИРА

Младшего сержанта Федорова товарищи по службе называют нетрогомым. И это словно пожалуй, наилучшим образом характеризует нашего командира отделения. Ему не приходит кричать, то разъясняет кому-либо в часы самоподготовки неясный вопрос, то просто по душам беседует с солдатами. А рассказать младшему сержанту Федорову есть о чем. Он — отличник. И это словно пожалуй, специалист первого класса, спортсмен-разрядник.

Глядя на своего командира, и солдаты стараются честно и добросовестно служить. Поэтому, добиваются высоких результатов в учебе и дисциплине. Большинство воинов отделения стали отличниками Советской Армии, классными специалистами. К дню 1 Мая солдаты решили преподнести своему командиру подарок: сдать контрольную проверку только на «хорошо» и «отлично». И слово свое они сдержали.

Ефрейтор Н. МАЛОРОШВИЛИ.

ПРИМЕР ДЛЯ ПОДРАЖАНИЯ

Любим и уважаем мы своего командира старшего лейтенанта Абдинайбекова. Он учит нас стойко переносить трудности нашей службы, в совершенстве овладевать военным делом.

Во всем походить на старшего лейтенанта стремятся все мои товарищи. Будучи на занятиях, они всегда внимательно слушают объяснения офицера, учатся у него метко вести огонь, результативно атаковать «противника».

Радуется командира мотострелки и на недавно состоявшихся тактических учениях. Отстановка была сложной. Но старший лейтенант Абдинайбеков не растерялся. Умело ориентируясь на местности, он одним сумел скрытно вывести солдат и сержантов в намеченный район. Внезапная атака принесла успех.

Не выдержав напора, «противник» начал отходить. Надо было преследовать его по пятам. Но вдруг открыла огонь артиллерия «противника». Десятки фонтанов от разрывов встали на нашем пути.

— Вперед! — крикнул старший лейтенант Абдинайбеков и первым бросился в атаку.

За ним устремились старший сержант Коссилан, ефрейтор Борисов, рядовой Мардазан и другие.

Бой, разумеется, был учебным, но старший лейтенант Абдинайбеков и его подчиненные действовали без послаблений и упрощений. Социалистические обязательства на зимний период обучения выполнены успешно. Отличными и хорошими показателями в боевой учебе и службе воины нашего подразделения встречают Первомай.

Ефрейтор В. ЛЕХНИЦКИЙ.

РАДОСТЬ ТРУДА

По утрам весенее солнце щедро заливает улицы Легницы. Торопятся пешеходы. Спуют и идут потоком автомашины. Их много. Каких только нет! И в каждой за рулем — водитель. Где-то в этой нескончаемой веренице мчится ГАЗ-51, за баранкой которого — молодая русская женщина Таисия Пучкаиева.

Мелькают дома, деревья, столбы, стремительно летит под колеса указатная лента дороги. Таси улыбается весеннему солнцу, свежей зелени, первым цветам. Кажется, она поет, и с ее губ слетают слова известной шуферской песни: «Пусть пропадет пропадом и безбашенный...» У нее, как в той песенке, и сын есть. Маленький Ренка...

Дома, на Ставрополщине, она работала секретарем-машинисткой. Сидела в чистой и уютной приемной директора и, аккуратно сложив бумаги, веселишко, легкой походкой заходила в кабинет.

Но что-то тесной и скучной показалась ей приемная. Хотелось простор, чтоб ветер обжигал губы и щеки. Чтоб от скорости, от бега радостно кружилась голова.

Все чаще и чаще с добрей завистью посматривала она вслед удалявшимся автомашинам. И всякий раз замирало сердце.

Эх, была не была! И, твердо решив, пришла в ДОСАФ. Успешно закончила курсы. Получила удостоверение водителя 3-го класса.

Позже обстоятельства сложились так, что с мужем Василием Ивановичем и маленьким сыном она приехала в Северную группу войск. О работе водителя автомашины Таси только мечтала.

И вот-таки однажды с робкой надеждой переступила порог КЭЧ. Нет, водители не требовались. Ей предложили другую работу. Та согласилась. Расторопная, исполнительная, она понравилась всем в коллективе.

Однажды в учреждение зашел начальник гаража Борис Николаевич Борзуил. Разговорились. Борис Николаевич задумался. Совсем молодая, практичи и опыта мало. Взять в гараж—значит возложить на себя большую ответственность. И все-таки решил вопрос положительно.

Сначала начальник гаража познакомил ее с правилами движения и вместе с ней взялся за изучение материальной части автомобиля. Потом Таси стала помогать старшему механику Борзуилу. Разговаривать

ВЧЕРА ОТМЕЧЕН ВСЕМИРНЫЙ ДЕНЬ ПОРОДЕННЫХ ГОРОДОВ

СОЛИДАРНОСТЬ ТРУДЯЩИХСЯ

Последние к 1963 года, в последнее воскресенье апреля отмечается Всемирный день породненных городов. Решение о его проведении было принято в 1962 году Всемирной федерацией породненных городов (ВФПГ). С ней активно сотрудничают советские города, осуществляющие дружественные связи с городами зарубежных стран, и объединяющая их Ассоциация советских городов-побратимов и зарубежных городов, созданная в 1964 году.

Города современного мира, как хранители и носители человеческой цивилизации, очаги национальной культуры народов должны стоять на страже мира. Так говорилось в Обращении полутора тысяч участников VIII Всемирного конгресса породненных городов, собравшегося летом 1970 года в Ленинграде.

Уже в первые годы Советской власти появились непосредственные контакты советских и зарубежных городов. В 1925 году делегация Москвы побывали в Великобритании и Германии, а советская столица приняла делегацию из Германии. Эти контакты легли в начало зарубежным связям Москвы, которые особенно окрепли в годы второй мировой войны, когда города — зарубежных стран—участниц антигитлеровской коалиции горячо приветствовали железнодорожников Москвы, блокированного фашистами Ленинграда, непокоренного Сталинграда. В 1942 году жители Ковентри инициативе английского города Ковентри, превращенного фашистскими воздушными пиратами в груды развалин, прошла к защитникам Сталинграда, легендарного города на Волге, телеграмма со словами восхищения их мужеством. Граждане Ковентри предложили сталинградцам установить постоянные связи. Вскоре Волгоград и Ковентри были созданы комитеты дружбы.

Вслед за Ковентри героический город на Волге — Сталинград ощутил дружеское рукопожатие французского города Дижона — колыбели традиций французского Сопротивления.

Так Москва, Ленинград, Сталинград (ныне Волгоград) стали пионерами дружбы советских городов с зарубежными, которая год от года крепнет и расширяется.

Ныне эти связи приобрели массовый характер.

Около 120 советских краев, областей, городов, городских районов осуществляют постоянные дружественные связи с почти с 250 областями, префектурами, губерниями, провинциями и городами 49 стран.

Взаимный интерес к труду, жизни, истории, культуре друг друга приводит к многообразию форм и связей. Но, может быть, всего важнее все-таки личные людей.

Большими массовыми праздниками стали, например, традиционные «Недели Нефтяника» Москвы со стоянцами других социалистических государств, отмечаемые ежегодно «Дни Ленинграда» в Турку, Гавре, Манчестере, и соответственно дни этих городов в Ленинграде. В год 50-летия Москвы большим успехом в прошлом году прошла «Неделя Киева» во Флоренции. Таких примеров множество.

Дополнением к обмену официальными делегациями между городами являются взаимные поездки групп спортсменов и художественных коллективов.

Восемь месяцев в одной из школ Октябрьского района Москвы работала преподаватель английского языка из района Нью-Хэм в Лондоне столько же времени преподаватель русского языка из Москвы занималась с лондонскими школьниками.

Последние три года принесли новую форму деловых контактов. Дважды проходили встречи мэров городов западного побережья Японии — председателей исполнительных комитетов Советов депутатов трудящихся Дальнего Востока и Сибири. Подобные же отношения установились у 46 советских и 46 финских городов, представители которых обсуждали такие темы: «Основные принципы современного градостроительства в интересах жителей городов», «Планирование городского транспорта», «Организация школ и дошкольных детских учреждений».

Обмену опытом по ведению городского хозяйства придается большое значение и Всемирная федерация. В 1970 году по инициативе ВФПГ в Софии создан постоянный центр научно-технической информации.

Проявлением взаимных чувств стало создание аллей Дружбы, возведение памятных монументов, присуждение улицам, площадям и паркам названий породненных городов.

Справедливо сказано: дружба не знает границ. Она приносит людям радостна всем, кто искренне хочет мира на планете.

Лев ЗЫКОВ,
секретарь советской Ассоциации породненных городов.

КУДА «ЗАНОСИТ» ШЕЛЕЕВА...

(ПО ПИСЬМУ ВОЕНКОРА А. КУКЛИНА)

— На дворе — май. Птицы поют. Цветы цветут. Природа душа радуется обновлению природы, — вступила в разговор медсестра Анечка. — Только май не для всех наступил. Вон солдат Шелеев до сих пор конца зимы не видит.

— Ой, ли! — вспенсулила ручками словоохотливая тетя Катя. — Что-то не пойму тебя, Анечка.

— Сдается Шелееву, что на дворе стоит февраль с метелями да холодами. Да с таким холодом, что только стоит выйти ему из казармы и пойти по дорожке, как его непременно «заносет». Не в кювет, конечно, а куда-нибудь подальше.

Был такой случай. Пришел в санчасть рядовой Аникеев на перевязку. И, между прочим, пожаловался, был ли Шелеев в санчасти.

— Нет, — говорю.

— А ведь он сказал, что пошел к вам. Неужели опять «торможудит»?

— Я тогда не придала значения этим словам. Уже подошло время работу заканчивать. А я не ухожу. Жду. Думаю, может, где-нибудь задержался солдат или срочно послали куда-нибудь. Служба. Приезжаться, забеспокоилась: уж не случилось ли что с солдатом по пути в санчасть? Так и ушла, не дождавшись.

На второй день встречаю А. Куклина. Спрашиваю:

— Как самочувствие Шелеева? Не нуждается ли в медицинской помощи?

— Дела у него неважные, — отвечает Куклин. — Как всегда, нужны «микстура» и «примочки».

Оказывается, вышел Шелеев из казармы. Пошел по дорожке. Да так его занесло, что оказался в противоположной стороне от санчасти.

Комсомольские активисты — народ чуткий. Решили напомнить сослуживцу «правила движения», начали учить его, делать внушения, что опять, лечить своим методом.

Шелеев горько раскаивался и сладко заверял. Очень даже убедительно заверял.

Но шли дни. И снова «заносило» солдата. Строгих наказали его комсомольской линии.

— Ну, и как? Помогло? — поспешили с ним поговорить.

— Не такой Шелеев. Опять ходит в нарушителях. Комсомольские активисты подразделения просили меня передать администрации кафе: если Шелеева «занесет» на майские праздники в «Березку» — угостить его по всем правилам гостеприимства крепким чайком да покрепче.

«І. ВЕЛИЧКО.

СТЕНГАЗЕТА «РИКОШЕТ»

ПЕРВУЮ премию на конкурсе документальных любительских фильмов получила кинолюбительская КЭЧ гарнизона за лучшую замедленную съемку. После вручения премии председатель комиссии рассказал, что это была не замедленная съемка, а засняли обычный ремонт жилого дома.

НЕ ВЕЗЕТ рядовому Ваньку с хранением военной тайны. Что бы он ни сказал кому-нибудь по секрету, потом оказывается, что его собеседник секретов хранить не умеет.

«ОТЛИЧНОЙ» назвала комиссия нашу технику, которая три года стоит под дождями и снегом, на ещё держится. Краткие сроки не строены и в этом году.

ВОТ УЖЕ полгода военные строители, где служит рядовой Г. Усатый, работают плотно, рукава. На складе выезжают довольствия спецодежды меньших размеров нет, и ее получение не предвидится.

МИНИАТЮРЫ

Место рождения

На комсомольском собрании разбирали кандидатуру вступающего. Тот подробно рассказал свою автобиографию. Дополнительно был задан единственный вопрос:

— Скажите, пожалуйста, где вы родились?

— В больнице, — последовал ответ.

Ответ по существу

— Надо, товарищ Болтунов, говорить конкретно, без воды.

— А в нашем пожарном деле без воды и погореть можно.

В промкомбинате

— Безобразие, почему вы скроили мне такую короткую шинель?

— Я шил по мерке, но кто виноват, что за эти два года вы выросли?

Бывалый водитель

Молодой шофер, обращаясь к бывалому водителю, спросил:

— Что главное в правилах вождения автомашины?

— Не встречаться с автоинспектором.

Зачем?

— Что за прозвонный телефон-автомат, полчаса уже жду, а он все молчит!

— А вы опустили в него монету!

— А зачем я буду разбрасываться своими деньгами, если он все равно молчит!

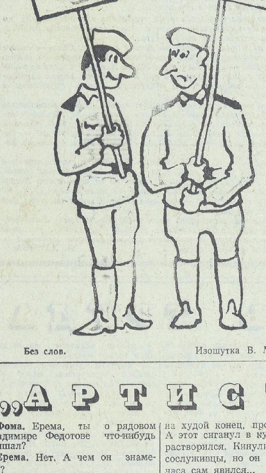

Без слов.

Изошутка В. Маратова.

СОЛДАТСКАЯ ЛОЖКА

О ложке солдатской
не сложено песен,
о ней вспомнаем,
придя на обед.
Я видел, как ты,
не стесняясь, бесплечно
выбросил грязную
ложку в кювет.
Значит, на завтрак
«Подайте другую!
Не пить же из миски
мне суп через край»..
Вот так мы народные
деньги транжирим,
нажав на кнопку
безотчетное «дай!»
Просьба твоя
не умрет без ответа,
и новую ложку,
конечно, дадут.
Но только ли в ложку,
как в танк и в ракету,
заложен народный
немалый труд.
Понятно, что ложка
не с неба свалилась.
К тому ж сегодня
ведут свою речь
бороться за то,
чтобы все научились
простую солдатскую
ложку беречь.

Майор И. ПАУКОВ.

ПЕРВОМАЙ ШАГАЕТ ПО ПЛАНЕТЕ

СОФИЯ. В праздничный наряд оделся город в канун Первомая Народная и села Болгарии. Весенний ветер колышет кумачовые и трехцветные национальные знамена на улицах Софии. Транспарантыи и лозунги рассказывают о достижениях болгарского трудящихся.

По традиции перед праздником в строй вступают новые общественные формирования. Вчера в Софии был торжественно открыт новый комплекс зданий института почвоведения.

На стройке крупнейшей в стране электростанции «Бобов дол» комсомольцы, шефствующие над объектом, закончили бетонирование фундамента первой турбины. Самым большим подарком к празднику стало открытие электрифицированной железнодорожной линии София—Бургас длиною в 418 километров. Теперь поезд будет покрывать это расстояние за 4 часа 40 минут. Сегодня опубликован указ Государственного совета НРБ о награждении орденами и медалями строителей этой магистрали.

ВАРШАВА. Нынешний Первомай трудящиеся народной Польши отмечают в условиях всенародного трудового подъема, вызванного решениями VI съезда ПОРП, в которых начертаны главные направления дальнейшего социально-экономического развития страны. Больших успехов достигла в первом квартале промышленность, хорошо потрудились рабочие и металлурги Гдыни и строители.

Среди горняков ведущим признан коллектив шахты «Юлиуш» Пяскому, которому в торжественной обстановке вручено переходящее Красное знамя Центрального совета профсоюзов Польши. В прошлом году горняки шахты выдали на-гора 1 миллион 700 тысяч тонн.

На металлургическом комбинате имени В. И. Ленина в Новой Гуте тако, что воздух тут тп при чем. Артист этот рядовой Владимир Федотов. Да еще какой! Ведь так умело простарчик из себя разыгрывает! Теперь ему стараются меньше поручений давать. Говорят: «Ну его, Федотова. С ним того и гляди ЧП случится». Понимаешь? С простачка, дескать, какой может быть спрос!? А ему больше ничего и не надо. Говорю же, артист!

Записал
Яков ДНЕВАЛЬЦИНИКОВ.

„АРТИСТ"

Фома. Ерема, ты о рядовом Владимире Федотове что-нибудь слышал?

Ерема. Нет. А чем он знаменит?

Фома. Артист! Мне про рядового Федотова рассказали его сослуживцы. Вначале честно признались, что раньше они Федотова не понимали. Думали, он мастерок скоро... Сам посуди. Привезли в часть для нужд ремонтников новый станок, и командир послал этого солдата с канистрой за бензином, чтобы, значит, снять смазку. Туда, на склад, он дошел за семь минут, а вот на полдороге обратно вдруг исчез.

Дело было так. Шел он с канистрой бензина, шел — песню напевал, да вдруг считал, и захотелось ему отдохнуть. Другой бы, наверно, присел на скамейку, ну, на худой конец, просто на траву. А этот сигнал в кусты... и будто растворился. Кинулись его искать сослуживцы, но он через полтора часа сам явился...

Вообще-то Федотов время зря тратить страх как не любит. Скажем, отправился в столовую, а подкрепиться... — завалявается спать в котельной. Будто у него в казарме и собственной постели нет. Это он экономит время. Федотов — кочегар! Вот у него и получается: проспался — и уже на работе. А то, что вымажется весь в саже, а потом в столовой сядется рядом со своими товарищами — это чепуха. «Чего же ты не моешься?» — спрашивают Федотова сослуживцы. «А зачем?» — отвечает он, глядя на любопытствующих непорочным взглядом. — Завтра ведь опять вымажусь». И вообще, говорит, пора кончать с этой привычкой — привыкать умываться каждый день да еще руки мыть перед обедом. Поистайте, сколько зря времени уйдет этим! Сослуживцы Федотова забеспокоились: не болен ли он? Посоветовали ему показаться врачам, проверить, воздух дурманит голову. Будто в него что хмельное поднимает. Только лично и слышно, что воздух тут ни при чем. Артист этот рядовой Владимир Федотов. Да еще какой! Ведь так умело простарчик из себя разыгрывает! Теперь ему стараются меньше поручений давать. Говорят: «Ну его, Федотова. С ним того и гляди ЧП случится». Понимаешь? С простачка, дескать, какой может быть спрос!? А ему больше ничего и не надо. Говорю же, артист!

Записал
Яков ДНЕВАЛЬЦИНИКОВ.

ТЕЩА

Юмореска

В восемнадцать ноль-ноль я зашел в солдатский клуб, а в восемнадцать тридцать почуствовал себя влюбленным.

В такой оперативности нет ничего удивительного. В мои двенадцать лет не заметить Галю было бы полнейшей потерей солдатской бдительности.

Случилось это на праздничном вечере, на который была приглашена девушки из группового госпиталя. Были танцы, игры.

Я же потерял всякую ориентировку на местности. Мой сердечный компас начал барахлить. Попытаюсь выйти по азимуту к моей мечте — и все равно дам отклонение.

Наконец решился. Подошел к симпатичной, стройной, с веселой улыбкой девушке. Щелкнул каблуками.

Так состоялось знакомство...

О чем только мы с Галей не говорили в этот вечер! О новых стихах и освоении космоса, о фильмах и механизации сельского хозяйства... В одном мнению были допущены оплошность. Я ничего не узнал о семейном положении Гали, ее родителях. А напрасно...

Стоим мы однажды с Галей возле дома. Подходит женщина, вежливо спрашивает:

— Вы, молодой человек, из увольнения не опаздываете?

«Мама», — шепнула мне Галя. Я растерялся. Но, взглянув на часы, дал такого стрекача, что по бегу на длинные дистанции легко мог стать городским чемпионом. Времени до конца увольнения как раз осталось столько, чтобы в таком темпе добежать до казармы.

Второй случай. Сидим мы с Галей на скамейке возле Дома офицеров. Было воскресенье, начало весны. Тепло пришло раньше, чем приказ начальника гарнизона о переходе на летнюю форму одежды. Поэтому явился я на свидание в шинели. То от долгого сидения на солнце, то ли от горячих чувств, но стало мне жарко. Снял ремень, расстегнул шинель.

Вдруг откуда ни возьмись... Папа?! Папа думаете? Нет. Мать Гали. Здоровалась. И строгим голосом мне:

— А военную форму, Юрий, нарушать нельзя.

Я тоже был проваляться от стыда. Поэтому и не заметил, что меня назвали по имени. Значит, Галя уже говорила с матерью обо мне! Но сейчас я думал о другом: откуда эта пожилая женщина знает об увольнениях, правилах ношения военной формы?

Рассказал обо всем друзьям. Но потом понял, что делать этого не стоило. Ребята у нас в роте подобрались, были ли Шелеев в санчасти.

Выступила старшина-разведчик, затем командир полка, что Днепр форсировал. Потом председатель объявил:

— Слово предоставляется лучшему хирургу нашего госпиталя, офицеру запаса Елене Марковне Семеновой.

Как она говорила! О том, как женщины вместе с мужчинами тяготы войны переносили, как в госпиталях за жизнь раненых солдат боролись... И как они берегли весну, май.

О себе Елена Маркова только сказала, что во фронтовых госпиталях полторы тысячи операций сделала.

Объявили перерыв. Слышу — меня зовут. Подошел командир роты, капитан:

— Вот и рядовой Тарасов, Елена Марковна. Хороший солдат, примерный.

Ребята во все глаза глядят. А я что-то лепечу, а что — ни сам, ни присутствующие не поймут. И все думаю, что вот сейчас Елена Марковна скажет:

— А ведь у вас, рядовой Тарасов, пуговицы плохо пачищены.

А Елена Марковна говорит:

— Сегодня, Юра, в гости тебя ожидаем. Командир твой разрешил...

Вот так... С тех пор в роте ни один отросток в мой адрес рта не раскрывает. Все решили, что лучшей тещи, чем у меня, и желать не надо.

Майор И. КОРБАЧ.

приветливы ее улицы и магистрали, украшенные государственными флагами УССР, СССР и других братских социалистических стран, красочными транспарантами и художественными панно.

Трудящиеся пришли в праздничный день в обстановке всеобщего трудового подъема, массового социалистического соревнования, высокой политической и общественной активности. Замечательным подарком занимеваши Первомай столицы Словакии стали успехи, достигнутые в годы второй пятилетки. Уже к 20 апреля годовой план жилищного строительства был выполнен на 35 проц. Больших успехов в предмайском социалистическом соревновании добился многочисленный коллектив нефтеперерабатывающего комбината «Словнафту», который выпустил на несколько миллионов крон сверхплановой продукции.

Рапорты о трудовых победах поступают в эти дни в Братиславу со всех концов республики.

БЕРЛИН. Плакаты с красной гвоздикой, первомайские лозунги, алые знамена, государственные флаги ГДР — таков праздничный наряд городов и сел германского социалистического государства.

Трудящиеся республики отмечают первомайский праздник новыми трудовыми успехами. Промышленность ГДР в первом квартале нынешнего года дала сверх плана продукцию на 900 миллионов марок. Большинства предприятий и строек рапортуют о достижениях в социалистическом соревновании в честь 1 Мая. Досрочно выполнили к плану более 30 тысяч высококвалифицированных специалистов. В этом году экономика республики перевыполнить годовой план выпуска продукции на 94 миллиарда марок. Строители столицы республики в Бокоберге вводят в строй ранее намеченного срока три агрегата своей ТЭЦ.

ХЕЛЬСИНКИ. Пусть 1 Мая 1972 года выльется в мощную демонстрацию силы трудового народа, выступившего за укрепление дружбы и сотрудничества между народами Финляндии и Советского Союза, за международное единство и общественный прогресс, говорится в первомайских призывах, которые поступили в Комучу Коммунистическая партия Финляндии.

Компартия Финляндии призывает трудящихся к решительной борьбе против крупного капитала и правых сил, стремящихся подорвать дружественные финляндо-советские отношения.

ГАВАНА. К новым победам в строительстве социализма призывают трудящихся Кубы национальное руководство Комитетов защиты революции (КЗР).

Мы гордимся нашими трудящимися, чей повседневный самоотверженный труд на фабриках и заводах, в транспорте и в строительстве, на тростниковых плантациях и в открытом океане способствует успешному выполнению намеченных компанией и правительством планов по подъему экономики и созданию материальной базы социалистического общества, говорится в предмайском обращении национального руководства КЗР.

КАРАКАС. Президент Венесуэлы Рафаэль Кальдера обратился с первомайским посланием к стране, в котором призвал все слои населения объединить свои усилия в борьбе за укрепление национального суверенитета.

Венесуэла, отмечается в послании, ведет в настоящее время справедливую борьбу за укрепление экономической независимости. С этой целью, указывается в документе, был денонсирован торговый договор с США, тормозивший экономическое развитие Венесуэлы.

Трудящиеся, заявляет президент республики, всегда первыми поддерживали меры, принимаемые в интересах Венесуэлы. Эта поддержка особенно необходима теперь, когда речь идет о дальнейшем укреплении независимости страны.

Президент республики подчеркнул необходимость национального единства с целью достижения поставленных целей.

ЛИМА. В неруанской столице состоялся один из самых многолюдных за последнее время митингов по случаю Первомая, созванный всеобщей конфедерацией трудящихся Перу. Тысячи трудящихся, прошедших по центральных районов города Лима со знаменами и плакатами, заполнили огромную площадь перед зданием ВКТП — основного профцентра страны. Выступившие перед собравшимися генеральный секретарь профцентра Густаво Эспиноса и руководители ряда отраслевых национальных федераций призвали трудящихся крепить единство действий, активнее выступать в поддержку прогрессивных правительственных социально-экономических преобразований, в защиту независимости страны от империализма и олигархии.

САНТЬЯГО. Первомайские демонстрации и митинги в Чили проходят под знаком борьбы против наступления Норвегии в «Общий рынок». Компания Норвегии, Социалистическая народная партия, организация Народное единение против участия Норвегии в «Общем рынке», многочисленные профсоюзные объединения готовятся провести 1 Мая марши и митинги протеста.

(ТАСС).

Ответственный редактор А. П. ОСИКА.

В Доме офицеров

1 мая

СТАДИОН. Спортивный праздник, посвященный Дню международной солидарности трудящихся. — Начало в 12.00.

ГЛАВНОЕ ЗДАНИЕ. Для детей новый советский художественный кинофильм «Мы — это Родина». Начало в 13.00, 15.00. Новый цветной советский широкоэкранный художественный кинофильм «Конец Любавиных». Начало в 17.00, 19.00, 21.00. Большая кинопрограмма «Дружбе народов крепнуть». Начало в 21.00. Вечерний зал. Бал «Весна майская». Начало в 20.00.

ДЕТСКИЙ ТЕАТР. Советская музыкальная кинокомедия «Крепостная актриса». Начало в 17.00. Большая кинопрограмма «Дружбе народов крепнуть». Начало в 17.00.

Слушайте «Волгу»

Среда, 3 мая

19.00 — Обзор газет. 19.10 — Армейские новости. 19.25 — «Сила и воля бойца». Репортаж майора Ю. Абрамова. 19.35 — Концерт по заявкам.

Г425102. Адрес редакции: 002961. Полевая почта 02961-Р. Типография газеты «Знамя победы». Заказ № 102.