За нашу Советскую Родину!

ЗНАМЯ ПОБЕДЫ

СУББОТА
24 ИЮНЯ
1972 года
№ 145 (9145)
Год издания 34-й

ЕЖЕДНЕВНАЯ ГАЗЕТА СЕВЕРНОЙ ГРУППЫ ВОЙСК

С присягой в сердце

Старшим гранатометчика рядового Николая Шевелева оказался тот же человек, что и на первом занятии по гранатометанию. Сержант Иван Сергеевич Ковалев был строг и требователен. Он не раз говорил молодым воинам, что от каждого из них в бою будет зависеть жизнь товарищей, успех всего подразделения. Поэтому и учил он своих подчиненных так, чтобы они могли в любых условиях выполнить боевую задачу.

Николай Шевелев старался изо всех сил. Он хотел, чтобы сержант был доволен его успехами. Но, как ни старался, не всегда получалось у него все так, как надо. Бывало, что и сержант Ковалев, и командир взвода лейтенант Сергей Васильевич Ермаков, и командир роты капитан Виктор Иванович Ефимов, и политработник старший лейтенант Николай Иванович Ефимов, и другие командиры и политработники, которые обучали молодых воинов, Николай остался верен себе. И на этот раз он выполнил упражнение с высоким результатом. Командир и товарищи горячо поздравили воина с успехом. Об отличных действиях стрелка активисты рассказали в боевом листке.

Рядового Шевелева знают в подразделении как одного из лучших гранатометчиков. Недавно, выступая перед молодыми солдатами о своем опыте, он особенно подчеркнул мысль, что с оружием следует обращаться умело, в совершенстве его освоить, чтобы правильно сберегать. Опыт, мастерство, заключил гвардеец, лишь тогда придут, если стрелок будет постоянно работать над собой, упорно повышать свои специальные знания.

На в один день стал отличным огневиком комсомолец Шевелев. Воин ежедневно настойчиво изучал материальную часть гранатомета, тренировался в неприятельском и производстве выстрела. Он постоянно помнит, что народ вручил ему боевое оружие для защиты Отечества. И выполнить эту миссию сможет лишь только хорошо подготовленный, умело владеющий своим оружием солдат.

На первых порах службы старательный воин часто присматривался к действиям старших товарищей, видел, с каким упорством совершенствуют они боевое мастерство, обращался к ним за помощью. Настойчивость и любознательность солдата принесли свои плоды.

С присягой в сердце служит любимой Отчизне гвардии рядовой Шевелев. Теперь, когда он стал отличником учебы, многим, кто следит за его стрельбой, кажется, что у него все получается просто: прицелился, произвел выстрел — и результат отличный. Но это совсем не так. Большой упорный труд, настойчивость в учебе лежат в основе успехов правофлангового социалистического соревнования. Достойно готовится встретить полувековой юбилей образования Союза ССР передовой гранатометчик рядовой Николай Шевелев.

Рядовой М. ЕПИШИН.

Счастье латышского народа

На снимке: вид на набережную Риги с моста через Даугаву.

Фото Б. Клинцишера.

УКАЗ ПРЕЗИДИУМА ВЕРХОВНОГО СОВЕТА РСФСР

О МЕРАХ ПО УСИЛЕНИЮ БОРЬБЫ ПРОТИВ ПЬЯНСТВА И АЛКОГОЛИЗМА

В современных условиях, когда советский народ успешно осуществляет задачи коммунистического строительства, все более нетерпимым становится пьянство.

Пьянство причиняет вред здоровью трудящихся, нередко ведет к разрушению семьи, пагубно отражается на воспитании детей. Под воздействием алкоголя люди утрачивают чувство ответственности перед обществом и государством, совершают хулиганство и другие преступления. Пьянство наносит ущерб производству, приводит к прогулам и другим нарушениям трудовой дисциплины, авариям и гибели людей.

Трудящиеся справедливо требуют проведения более эффективных мер по искоренению пьянства, создания нетерпимого отношения к любым его проявлениям.

В целях усиления борьбы против пьянства и алкоголизма Президиум Верховного Совета РСФСР постановляет:

I. ОТВЕТСТВЕННОСТЬ ЗА РАСПИТИЕ СПИРТНЫХ НАПИТКОВ В ОБЩЕСТВЕННЫХ МЕСТАХ И ПОЯВЛЕНИЕ В ПЬЯНОМ ВИДЕ

1. Распитие спиртных напитков на улицах, в дворах и подъездах, на стадионах, в скверах, парках и других общественных местах, кроме предприятий торговли и общественного питания, в которых продажа спиртных напитков в розлив разрешена исполнительным комитетом местного Совета депутатов трудящихся, а равно появление в общественных местах в пьяном виде, оскорбляющем человеческое достоинство и общественную нравственность, влечет штраф в размере от трех до десяти рублей.

То же действия, совершенные повторно в течение года после наложения мер административной ответственности, влекут штраф в размере от десяти до тридцати рублей.

Штраф налагается начальником органа милиции или его заместителем.

О наложении штрафа орган милиции обязан довести до сведения администрации или общественной организации по месту работы, учебы или жительства нарушителя.

2. Органы милиции вправе вместо наложения штрафа за распитие спиртных напитков в общественных местах или появление в пьяном виде сделать нарушителю предупреждение, либо направить материалы на рассмотрение общественной организации, коллектива трудящихся или товарищеского суда по месту работы, учебы или жительства нарушителя.

3. Установить, что лица, к которым в течение года неоднократно применялись меры административного или общественного воздействия за пьянство, могут администрацией предприятий, учреждений и организаций по согласованию с фабричными, заводскими, местными комитетами профсоюзов лишаться полностью или частично премий на производстве. Эти лица могут лишаться льготных путевок в дома отдыха и санатории; им может быть перенесена очередность по получению жилплощади.

Такие же меры могут применяться в отношении лиц, неоднократно появлявшихся на работе в состоянии опьянения или употреблявших на работе спиртные напитки.

Бригадиры, мастера, начальники участков, цехов, смен и другие хозяйственные руководители, допускающие распитие подчиненными им работниками спиртных напитков на производстве, а также не принимающие мер к пресечению от работы лиц, находящихся в состоянии опьянения, привлекаются к дисциплинарной ответственности, а в случаях, предусмотренных законом, — к уголовной ответственности.

4. Лица, находящиеся на улицах и в других общественных местах в состоянии сильного опьянения, помещаются в медицинский вытрезвитель, за содержание в котором с них взимается плата в установленном размере.

II. ОТВЕТСТВЕННОСТЬ ЗА ВОВЛЕЧЕНИЕ НЕСОВЕРШЕННОЛЕТНИХ В ПЬЯНСТВО

5. Доведение несовершеннолетнего до состояния опьянения родителями или иными лицами, если эти действия не наказываются в уголовном порядке, — влечет административную ответственность в виде штрафа в размере до тридцати рублей, налагаемого на родителей несовершеннолетнего или лиц, их заменяющих, комиссией по делам несовершеннолетних, на других лиц — административными комиссиями при исполнительных комитетах местных Советов депутатов трудящихся.

То же действия, совершенные повторно, наказываются лишением свободы на срок до трех лет с конфискацией имущества или без таковой.

Лица, способствующие изготовлению самогона или других крепких спиртных напитков домашней выработки (предоставление помещения, аппаратов, транспортных средств, отпуск зерна, картофеля, свеклы и т. п.), привлекаются к уголовной ответственности как соучастники.

12. Лица, уличенные в приобретении самогона, чачи, араки, тутовой водки, браги или других крепких спиртных напитков домашней выработки, подвергаются штрафу в размере от десяти до пятидесяти рублей или материалами об этих лицах передаются на рассмотрение общественной организации, коллектива трудящихся, товарищеского суда по месту работы, учебы или жительства нарушителя.

Штраф налагается сельскими, поселковыми Советами депутатов трудящихся, их исполнительными комитетами или административными комиссиями при исполнительных комитетах районных, городских, сельских, поселковых Советов депутатов трудящихся.

Сахаром и другие крепкие спиртные напитки домашней выработки подлежат изъятию органами милиции и уничтожению.

V. ОТВЕТСТВЕННОСТЬ ЗА УПРАВЛЕНИЕ ТРАНСПОРТНЫМИ СРЕДСТВАМИ В СОСТОЯНИИ ОПЬЯНЕНИЯ

13. Водители транспортных средств — автомототранспорта, городского электротранспорта, тракторов или иных самоходных машин за управление ими в состоянии опьянения подвергаются штрафу в размере от десяти до тридцати рублей с лишением права на управление транспортными средствами на срок до двух лет.

Повторное, в течение пяти лет по истечении срока лишения права на управление транспортными средствами, управление ими в состоянии опьянения влечет штраф от десяти до пятидесяти рублей с лишением права на управление транспортными средствами на срок от двух до пяти лет.

Указанные взыскания налагаются отделом (отделением) Государственной автомобильной инспекции или отделом внутренних дел исполнительного комитета местного Совета депутатов трудящихся.

В случае добросовестного отношения к труду и примерного поведения лица, лишенного в административном порядке права на управление транспортными средствами, органы, принявшие такое решение, по истечении не менее половины установленного срока могут по ходатайству администрации предприятий, учреждений или общественных организаций сократить на оставшееся время срок, на который лицо было лишено этого права.

14. Управление автомототранспортными или городским электротранспортным средством, трактором или иной самоходной машиной лицом, находящимся в состоянии опьянения и лишенным права на управление транспортными средствами за такое нарушение, наказывается лишением свободы на срок до одного года, или исправительными работами на тот же срок, или штрафом до ста рублей с лишением права управлять транспортными средствами на срок до пяти лет.

15. Управление автомототранспортным или городским электротранспортным средством, трактором или иной самоходной машиной лицом, находящимся в состоянии опьянения и не имеющим водительских прав, влечет штраф до пятидесяти рублей, налагаемый отделом (отделением) Государственной автомобильной инспекции или отделом внутренних дел исполнительного комитета местного Совета депутатов трудящихся.

Те же действия, совершенные повторно в течение года, наказываются лишением свободы на срок до одного года, или исправительными работами на тот же срок, или штрафом до ста рублей.

VI. ОГРАНИЧЕНИЕ ДЕЕСПОСОБНОСТИ И ПРИНУДИТЕЛЬНОЕ ЛЕЧЕНИЕ ЛИЦ, ЗЛОУПОТРЕБЛЯЮЩИХ СПИРТНЫМИ НАПИТКАМИ

16. Лицо, которое вследствие злоупотребления спиртными напитками ставит свою семью в тяжелое материальное положение, может быть по решению суда в дееспособности и над ним устанавливается попечительство. Это лицо может совершать сделки по распоряжению имуществом, а также получать заработную плату, пенсию или иные виды доходов и распоряжаться ими лишь с согласия попечителя, за исключением мелких бытовых сделок.

17. Хронические алкоголики, уклоняющиеся от добровольного лечения или продолжающие пьянствовать после лечения, нарушающие трудовую дисциплину, общественный порядок и правила социалистического общежития, несмотря на принятые к ним меры общественного или административного воздействия, подлежат направлению в лечебно-трудовые профилактории для принудительного лечения и трудового воспитания на срок от одного года до двух лет.

Вопрос о направлении в профилакторий указанных лиц рассматривается районным (городским) народным судом в открытом судебном заседании при наличии медицинского заключения о холостяцкой общественных организаций, коллективов трудящихся или государственных органов.

VII. КОМИССИИ ПО БОРЬБЕ С ПЬЯНСТВОМ

18. Образовать при исполнительных комитетах районных, городских, окружных, областных, краевых Советов депутатов трудящихся, Советах Министров автономных республик и при Совете Министров РСФСР комиссии для координации деятельности государственных органов и общественных организаций, направленной на борьбу с пьянством, а также для разработки и осуществления мероприятий по предупреждению и пресечению проявлений пьянства. Указанные комиссии могут также образовываться при исполнительных комитетах сельских и поселковых Советов депутатов трудящихся.

Поручить Совету Министров РСФСР разработать и внести в Президиум Верховного Совета РСФСР проект положения о комиссиях по борьбе с пьянством.

19. Поручить Министерству юстиции РСФСР с участием заинтересованных министерств и ведомств подготовить и внести в Президиум Верховного Совета РСФСР предложения об изменении действующего законодательства в связи с принятием настоящего Указа.

Председатель Президиума Верховного Совета РСФСР М. ЯСНОВ.

Секретарь Президиума Верховного Совета РСФСР Х. НЕШКОВ.

Москва, 19 июня 1972 года.

ПАРТИЯ ЛЕНИНА — КРЫЛЬЯ ДАЛА

Рассказывает Председатель Совета Министров Латвийской СССР Ю. Я. РУБЭН

Трудящиеся Латвии готовятся достойно встретить 50-летие образования СССР. Кроме этого они отметят в июле свой юбилей—30-ую годовщину восстановления Советской власти в республике и вступления ее в братскую семью народов великого Советского Союза.

Социалистическая революция, свершившаяся в июле 1940 года в Латвии, явилась составной частью могучего революционного процесса, начало которому положило Великий Октябрь 1917 года. Они были закономерным результатом длительной и самоотверженной борьбы латышского народа, его коммунистических сил, руководящей силой которой выступал рабочий класс во главе с Коммунистической партией Латвии.

Дружба латышского и русского народов уходит своими корнями в седую старину, когда началось кооперативное, политическое и культурное общение обоих народов. Они плечом к плечу вели совместную борьбу с иноземными захватчиками и царизмом. Идеи марксизма-ленинизма стали знаменем миллионов угнетенных людей на всех континентах. За Владимиром Ильичем, за созданной им партией большевиков пошли трудящиеся всех национальностей России, в том числе и латышский народ.

Партия Ленина сплотила советских народов, которую сплотил В. И. Ленин, республика обрела новые горизонты. Перед нею, по образному выражению поэта, открылась за далью даль. И могучие крылья дала нам великая дружба советских народов. Латвийская ССР за годы Советской власти прошла путь, равный целому столетию. За четверть века (с 1940 по 1971 год) мирного экономического сотрудничества Латвия с помощью братских народов СССР превратилась в индустриальную республику с высокоразвитым коллективным социалистическим хозяйством. Ныне уровень промышленного производства 1940 года превзойден у нас более чем в 29 раз, а выпуск продукции ведущих отраслей, обеспечивающих технический прогресс всего народного хозяйства — машиностроения и металлообработки, — увеличился в 255 раз! Подобных темпов развития не знает ни одна из капиталистических стран Европы.

Секрет такого стремительного развития народного хозяйства Советской Латвии прост. Представьте себе человека, который решил в одночасье воздвигнуть большой дом. Он его, конечно, построит. Но сколько на это нам руку положив. Еще сколько нам пришлось сил, энергии, времени! И намного это быстрее будет сделано, если к нему на помощь придут соседи-братья.

После изгнания гитлеровских захватчиков мы начали восстанавливать свой дом — с помощью всех братских республик Советского Союза. Больше двухсот семьдесят пришлось на долю Латвии. Еще сколько пламя войны, а в Ригу уже непрерывным потоком шли эшелоны с оборудованием. Бескорыстная поддержка народами Советского Союза, помноженная на трудовой героизм жителей города и республики, дала замечательные плоды.

Но мы не просто восстанавливали свой «дом», а сделали его новым во всех отношениях. За послевоенные годы в республике осуществлена коренная реконструкция промышленности на базе последних достижений науки и техники. Изменилась сама структура промышленности, созданы производства, которых не знала буржуазная Латвия. Это — машиностроение, радиоэлектроника, гидроэнергетика, большая химия и приборостроение. Наши предприятия выпускают магистральные пассажирские электропоезда, микроавтобусы, мопеды, универсальные погрузчики, дизели, гидрометприборы, холодильные установки, электрорефрижераторы, электроинструмент, автоматические телефонные станции и многое другое. Чтобы наглядно представить себе наши достижения, можно привести следующие сравнения. Только прирост промышленной продукции в прошлом году превысил весь ее объем 1940 года. Теперь машиностроительные и металлообрабатывающие предприятия за один день дают столько же продукции, сколько производилось ее в буржуазной Латвии за целый год.

Издавна с латвийской морской державой дружат славой моря в нашей стране, так и за ее пределами. 120 предприятий республики изготовляют свою продукцию для экспорта почти в 90 стран мира. Но показательно не только это. Если буржуазная Латвия продавала в основном сырье, сливочное масло, бекон, фанеру и лес, то теперь положение коренным образом изменилось. Социалистическая Латвия стала важным поставщиком многих промышленных изделий. Она достойно представляет Советский Союз на международном рынке. За последние годы география латвийского экспорта расширилась почти в три раза. Продукцию для этого дают предприятия Риги, Лиепаи, Даугавпилса, Елгавы, Резекне, Вентспилса, Юрмалы, Вайнеры и других промышленных районов республики. Возьмем, к примеру, транзисторные приемники электротехнического завода ВЭФ имени В. И. Ленина и радиозавода имени А. С. Попова. Они завоевали рынок в Болгарии, Бельгии, Венгрии, Польше, Чехословакии, Афганистане — в 21 стране мира.

Важным направлением развития экономики Латвии является морской транспорт. Порты Риги, Лиепаи и Вентспилса обслуживают общесоюзные нужды Советского Союза. Через морские порта республики проходит около 30 процентов грузооборота Балтийского бассейна. К тому же Вентспилский морской порт стал важным центром экспорта советской нефти.

Успешно развивается у нас и рыболовный флот, оснащенный мощными судами. Наши рыбаки ведут лов в водах Атлантики, у берегов знойной Африки, в Норвежском и Северном морях. В прошлом году промысловики республики добыли рыбы почти в 34 раза больше, чем было ее выловлено в 1940 году.

С пятьюдесятью крупнейшими городами нашей необъятной Родины связывают столицу Латвийской ССР воздушные трассы. За годы прошлой пятилетки протяженность голубых линий увеличилась более чем вдвое, а серебристыми лайнерами перевезенных ими свыше миллиона пассажиров за сотни тысяч тонны груза.

В условиях Советской власти разительные перемены произошли и в латвийской деревне. Осуществление ленинского кооперативного плана покончило с кулацкой кабалой и беспросветной нуждой широких масс сельского населения. Созданы неограниченные возможности для бурного роста производительных сил на селе. Полностью завершена электрификация всех колхозов и совхозов республики. Теперь в расчете на каждого работающего в сельском хозяйстве у нас производится продукции в три раза больше, чем до воссоединения Советской власти в Латвии. В прошлом году был собран самый высокий урожай зерновых культур за всю историю земледелия. Осуществление ленинской национальной политики коренным образом изменило и сам облик труженика латвийского села. Он стал творцом новой жизни, необычайно возросли его запросы его культурные потребности.

Идя по ленинскому пути, постоянно ощущая поддержку трудящихся других республик Страны Советов, латышский народ внес достойный вклад в общее дело строительства коммунизма. Этот труд оценен Коммунистической партией и Советским правительством: Латвийская ССР и ее столица — город Рига удостоены ордена Ленина. Высокими наградами отмечены ряд предприятий, учебных заведений, колхозов, совхозов и культурно-просветительных учреждений. Ордена и медали украшают грудь тысяч передовых рабочих, колхозников, деятелей науки, культуры, литературы и искусства. А лучшие из лучших удостоены почетного звания Героя Советского Союза и Героя Социалистического Труда.

За годы Советской власти в Латвии создана новая культура, национальная по форме и социалистическая по содержанию.

Широкое поле деятельности, творческого дерзания, замечательные перспективы открыли перед советским людьми исторические решения XXIV съезда КПСС, начертанная партией грандиозная программа новой пятилетки. Латыши восприняли документы съезда и план развития народного хозяйства на 1971—1975 годы как боевую программу своих действий. Труженики городов и сел Советской Латвии горячо поддержали патриотический почин коллектива предприятий Москвы и Ленинграда, развернув всенародное социалистическое соревнование за досрочное выполнение планов новой пятилетки. И слова у них не расходятся с делами. Они одними из первых рапортовали Родине об успешном завершении заданий первого года девятой пятилетки. На много дней раньше намеченного срока от первого квартала ее второго года. А это значит, наши люди стали жить еще лучше и богаче.

Как полноводны Волга и Даугава, текущие с Валдайской возвышенности, так же полнокровна, глубоко содержательна и нерушима дружба народов многонационального Советского государства. И в ней мы видим нашу силу и непобедимость. Недаром народная мудрость гласит: птица сильна крыльями, а человек — дружбой.

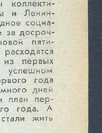

Эту монолитную сплоченность советские люди демонстрируют своим самоотверженным трудом, горячим стремлением достойно встретить славный юбилей Союза Советских Социалистических Республик.

Материалы о Латвии читайте на 3-й странице.

ПОЛЕВАЯ ВЫУЧКА — ОСНОВА БОЕГОТОВНОСТИ

ОГОНЬ

ВПЕРЕДИ ПОЯВИЛАСЬ ЦЕЛЬ

Наблюдение в бою — важнейшая обязанность каждого воина. От умения своевременно обнаружить противника, точно определить расстояния до целей и осуществлять целеуказания зависят успех ведения огня. Это особенно важно для воинов-танкистов. При ограниченном обзоре, высокой скорости и маневренности машины каждому члену экипажа необходимы твердые навыки в разведке и оценке целей. Этому вопросу уделяют пристальное внимание офицеры и сержанты нашего подразделения. На всех полевых занятиях они стремятся учить солдат отыскивать важные огневые средства противника и неукоснительно их поражать.

Вот как проводит такие занятия офицер одного из подразделений.

Идет танко-стрелковая тренировка. Отрабатываются вопросы наблюдения и определения расстояний. Обучаемые, в составе экипажа находятся в танке. По сигналу руководителя оператор поднимает мишени. Первым обнаруживает установку ПТУРС «противника» наводчик орудия рядовой Деркач. С помощью прицела он измеряет дальность до нее и докладывает командиру. Запоминающий рядовой Романов замечает мишень пулемета. Быстро определяет расстояние и сообщает сержанту. Ведет наблюдение и механик-водитель, отыскивает цели, докладывает о них командиру танка. Каждый член экипажа старается самостоятельно.

Командир танка полученные сведения заносит в карточку наблюдения, еще раз уточняет расстояния до каждому приборы и делает окончательный вывод о характере целей. После этого показывает командир офицеру. Тот, сверив дальности со схемой минной обстановки, выставляет оценку экипажу.

Погрешности в измерении расстояний на этот раз составили менее десяти процентов дальности. На разведку целей танкисты затратили минимальное время. Они удостоились высшего балла.

Обучение танкистов наблюдению и определению расстояний осуществлялось в подразделении также при отработке вопросов тактической подготовки на командирской части и без нее. Командиры стремились привить воинам умение обнаруживать и оценивать цели.

Поучительно прошло такое занятие в одном из взводов.

Перед началом тренировки офицер поставил перед воинами задачу — научиться вести наблюдение за полем боя, отыскивать цели и определять дальности. Затем напомнил порядок изучения местности и местных предметов, объяснил, что оно осуществляется не в целом, а по элементам. Вначале, например, надо обратить внимание на лесные массивы, строения, населенные пункты; после этого — на высоты, лощины, кустарники, а затем — на дорожную сеть, небольшие местные предметы, рельеф. Командир учил подчиненных идти от простого к сложному, от изучения крупных объектов к мелким. Это способствовало привитию воинам прочных навыков.

При отработке вопроса руководитель поставил обучаемых людям и выбрупному порядку и дал команду изучать местность в течение трех минут. После чего отговорил солдат в противоположную сторону и заслушал доклады о том, что они увидели. Затем опова дал возможность наблюдать. Так повторялось несколько раз, пока воины полностью не изучили местность в данном направлении. В последующем офицер переводил подчиненных на другие участки, где в такой же последовательности продолжалась тренировка.

Руководитель заметил, что некоторые солдаты плохо запоминают ориентиры на местности. Он тут же объяснил приемы работы наблюдателя, подчеркнул, что для этого необходимо:

— сделать общий осмотр полосы, выявить на ней местные предметы;

— разбить полосу на ближнюю, среднюю и дальнюю зоны;

— наблюдение вести справа налево, зигзагообразно, начиная с ближней зоны и заканчивая дальней;

— изучение местности осуществлять непосредственным глазом или с помощью приборов наблюдения.

После объяснения руководитель снова приступил к тренировке.

Чтобы убедиться, насколько внимательно изучают воины местность и в указанном направлении, командир дал сигнал на показ целей. Это было сделано скрытно от обучаемых. Затем он поверил их работу и определил дальности. Затем напомнил порядок изучения местности и местных предметов, объяснил, что оно осуществляется не в целом, а по элементам. Вначале, например, надо обратить внимание на лесные массивы, строения, населенные пункты; после этого — на высоты, лощины, кустарники, а затем — на дорожную сеть, небольшие местные предметы, рельеф. Командир учил подчиненных идти от простого к сложному, от изучения крупных объектов к мелким. Это способствовало привитию воинам прочных навыков.

При отработке вопроса руководитель поставил обучаемым людям и выбрупному порядку и дал команду изучать местность в течение трех минут. После чего отговорил солдат в противоположную сторону и заслушал доклады о том, что они увидели. Затем опова дал возможность наблюдать. Так повторялось несколько раз, пока воины полностью не изучили местность в данном направлении. В последующем офицер переводил подчиненных на другие участки, где в такой же последовательности продолжалась тренировка.

Руководитель заметил, что некоторые солдаты плохо запоминают ориентиры на местности. Он тут же объяснил приемы работы наблюдателя, подчеркнул, что для этого необходимо:

— сделать общий осмотр полосы, выявить на ней местные предметы;

— разбить полосу на ближнюю, среднюю и дальнюю зоны;

— наблюдение вести справа налево, зигзагообразно, начиная с ближней зоны и заканчивая дальней;

— изучение местности осуществлять непосредственным глазом или с помощью приборов наблюдения.

После объяснения руководитель снова приступил к тренировке.

Чтобы убедиться, насколько внимательно изучают воины местность и в указанном направлении, командир дал сигнал на показ целей. Это было сделано скрытно от обучаемых. Затем он поверил их работу и определил дальности. Затем напомнил порядок изучения местности и местных предметов, объяснил, что оно осуществляется не в целом, а по элементам. Вначале, например, надо обратить внимание на лесные массивы, строения, населенные пункты; после этого — на высоты, лощины, кустарники, а затем — на дорожную сеть, небольшие местные предметы, рельеф. Командир учил подчиненных идти от простого к сложному, от изучения крупных объектов к мелким. Это способствовало привитию воинам прочных навыков.

Подобный метод обучения позволил руководителю научить подчиненных правильно вести наблюдение, своевременно обнаружить все изменения обстановки. Кроме того, умело организовав соревнование, он вызвал у обучаемых стремление заниматься с большим усердием.

Хорошо был отработан на этом занятии и вопрос определения расстояний. Высокое методическое мастерство руководителя позволило воинам получить хорошую практику в измерении дальностей до целей.

Прежде чем приступить к тренировке, руководитель провел контрольный опрос, выяснил, как обучаемые могут пользоваться формулой тысячной, какие приборы используют при измерении дальностей на глаз. Лучше справился подчиненный, что в формуле необходимо учитывать только размеры цели и угловую величину. И привел пример: если ширина мишени равна трем метрам и она умещается в трех тысячных, то надо три разделить на три, в итоге получится расстояние в тысячу метров.

Убедившись, что обучаемые имеют хорошую теоретическую подготовку, руководитель приступил к практической работе.

Обучаемые заняли места за стереками с прицелами. Появились мишени. Воины отыскали ее, определили дальность. Заслушав доклады, офицер опросил, как они измеряли расстояния. Рядовой Уянов ответил, что пользовался шкалой измерения дальностей. Рядовой Деркач, в отличие от своего товарища, применил формулу тысячной. Командир сделал разбор первых результатов. Он указал, в частности, что рядовой Деркач допустил немалую погрешность, чем рядовой Уянов, потому что по угловым величинам расстояния измеряются точнее, чем по шкале. Руководитель порекомендовал обучаемым пользоваться при определении дальностей формулой тысячной, а шкалу применять только по удаленным целям.

По команде руководителя оператор поднял очередную мишень. Это был пулемет «противника». Советы офицера пригодились воинам. По угловой величине и размерам цели они быстро определили расстояние, что невозможно было сделать по дальномерной шкале.

Командир усложнил обстановку, показал сразу несколько мишеней. И тут же спросил, какую из них следует оценить в первую очередь. Ефрейтор Зайнуллин доложил, что надо произвести выстрел по танку, так как она представляет наибольшую опасность для танка. С ним согласились и другие солдаты.

Руководитель приказывал лодчикать все новые и новые мишени, сокращал время, данное на определение расстояний. Нагрузка на обучаемых возрастала, им необходимо было производить вычисления в считанные секунды. Однако уже чувствовалось полученная практика, воины успешно справлялись с задачей.

Механики-водители в это время занимались под руководством одного из сержантов. Они учились определять расстояния на глаз. Как известно, приборов для измерения расстояний у них нет, поэтому глазомер — основной способ измерения ими дальностей.

Прежде всего сержант показал за местности ориентиры и ярко выраженные предметы, назвал расстояния до них. Путем сравнения с указанной дальностью и по степени видимости солдаты определяли, на каком удалении находится та или иная появившаяся цель. Руководитель показывал мишени в различной последовательности, на разных расстояниях, а воины измеряли дальности до них. Результаты записывали в карточки наблюдений. Командир сверял их с имеющимися у него данными. С допустимой погрешностью называли расстояния рядовые Дмитриев и Макрушин. Руководитель поставил им высокие оценки. Хуже получилось у рядовых Кропова и Голова. Сержант направил их на специально оборудованный участок, где через каждые сто метров установлены указатели расстояний. На них солдаты получили хорошую практику в измерении дальностей.

В заключительной части занятия командир взвода произвел разбор, отметил, что обучаемые в основном достигли своей цели, поставил задачу на последующие тренировки.

Она снова состоялись занятия по этой теме. На этот раз танкисты находились в боевых машинах. Они осуществляли наблюдение из машин. Но мере накопления опыта и установления опыта целей обстановка усложнялась.

Труд воинов увенчался успехом. На стрельбе большинство экипажей показали высокие результаты. Основой хорошей оценки явилось умение танкистов твердыми навыками в наблюдении и определении расстояний.

Лейтенант В. МАИСТРЕНКО.

НОРМАТИВ ПЕРЕКРЫТ

Умело действовали на тактических занятиях в поле воины нашего подразделения. Гвардии рядовые Митрофанов, Федоров и Лагутов, передав корректировщику, быстро подготовили радиостанцию к работе, настроили ее на заданную волну и вошли в связь. Через несколько минут в эфир полетели слова приказов и распоряжений, отдаваемых командиром. Это обеспечило успешное выполнение поставленной задачи.

Соревнуясь за достойную встречу 50-летия образования СССР, воины-связисты дали слово увеличить ряды отличников учебы, классных специалистов. Они настойчиво трудятся, совершенствуя свое боевое мастерство, стремятся к полному выполнению взятых социалистических обязательств. На всех занятиях и тренировках солдаты и сержанты проявляют активность, усердие и настойчивость. К славному юбилею воины идут с высокими показателями в боевой и политической подготовке.

Гвардии старший лейтенант Г. СКИБЕНКО.

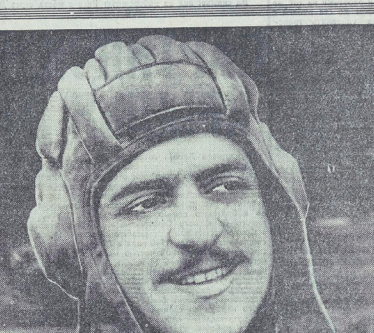

Успешно выполняет взятые социалистические обязательства член ВЛКСМ гвардии рядовой Таймураз Мениашвили. Он классный специалист, отличник боевой и политической подготовки. За умелые действия на учениях получил благодарность от командира.
На снимке: гвардии рядовой Т. МЕКИШВИЛИ.

Фото В. Горяева.

ПРАПОРЩИК

Если прапорщик бравый —
вам встретится,
Знайте — все у него впереди:
На погоне две звездочки
светятся
Лишь в начале большого пути.
Среди дел, нашу Родину
славящих,
Он военную службу избрал.
Говорят не случайно,
что прапорщик —
Начинающий генерал.
Сам отлично оружье освоил он,
А начнет молодых обучать —
И ему позавидуют воины,
Станут хватке его подражать.
Он привычен к походным
экзаменам,
А враги к нам полезут
с войной —
Встанет прапорщик рядом
со Знаменем
И Отчизну закроет собой.
Среди дел, нашу Родину
славящих,
Он военную службу избрал.
Говорят не случайно,
что прапорщик —
Начинающий генерал.

Подполковник В. МАТВЕЕВ

ДОРОГАМИ ОТЦОВСКОЙ СЛАВЫ

Практика идеологической работы

Папка как папка. С виду обыкновенная. Но это только кажется. В ней собраны письма о войне и с войны, письма, которые пришли в эту часть. Оплаченные дыханием боев, они не могли лечь связанными стопками в архив. Письма заговорили. Через годы. Через годы.

Теплые и немного лиричные, сдержанные в рамках краткие. Но всякий раз искренние, честные, наполненные неподкупной правдой. Наверное, поэтому в жизнь молодых воинов они вошли сразу, эти бесхитростные письма отцов. И ребята в солдатских шинелях, читая их, с новой силой почувствовали: Родина — не просто дом, в котором мы живем. Не просто раздольные поля наших городов, задумчивые березок. Родина — это и партизанет отца, что вручали ему у безымянной высоты, и разбуженная целина, и красная косынка матери, сохранившаяся с времен ее комсомольской юности, и горячие строки, написанные перед очередной атакой.

Письма отцов о войне — именно такой бесценный материал решили собрать наши активисты. В рамках идеологической работы короткие письма-запросы: «Уважаемый товарищ! Убедительно просим вас рассказать о себе, о боевых...».

Война, Великая Отечественная... Да, она перепахала нашу землю основательно. Да, она обошла не полила ее горем. Но война оставила нам и неисчислимые свидетельства подвигов, отваги, доблести прославленных сынов Отечества. И когда мы читаем листовки, рожденные в партизанских отрядах, письма наших героев, когда встречаемся с живыми чудо-богатырями, мы всем сердцем своим прикасаемся к тем, кто сражался за власть Советов на баррикадах, на подступах к Москве и Ленинграду, у стен Сталинграда, Одессы и Севастополя.

Так перебрасываются мосты памяти от дедов к внукам. И еще веселее, еще дружелюбнее становится кадый кирпич в нашем гигантском светлом доме. Потому что сцементирован он от мрамора и стойкости отцов, их решительностью построить коммунизм, нашей верностью великим ленинским идеалам.

Именно об этом думали в части, ожидая «золотую» почту от отцов. И командиру, и политработнику хотелось, чтобы сегодняшние 18 — 20-летние солдаты знали войну не просто по учебнику, как знают они про Куликово поле, или, скажем, про сражение на Шипке. Им хотелось, чтоб в каждом конверте была частица героической юности старших. И письма стали приходить именно с таким волнующим зарядом.

«Я, Дубчак Василий Прокофьевич, благодарю вас за воспитание сына Николая...» — так начиналось письмо старого солдата. В этом письме участвовала целая жизнь.

В двадцать лет стал солдатом, мерз в окопах предгорий Северного Кавказа. Его биография знатная бы ни десятерых. Он дрался за многие города, участвовал в боях за Мишу, Мелитополь и Перекоп, штурмовал легендарный Севастополь, сражался под Кенигсбергом, освобождал Советскую Прибалтику. Храбрая мужество и отвагу в боях, он был награжден орденом Отечественной войны 2-й степени, медалями «За отвагу», «За оборону Кавказа», «За победу над Германией».

Откликнулись на просьбу воинов-активистов и родители рядового Александра Закирова. Вероятно, это был очень радостный день для солдата. Ведь он снова сердцем прикоснулся к дорогим для него биографиям. Вместе того, друзья по оружию узнали, какие славные у Александра родители. Не всякой семье выпадает такое. И отцу, и матери Александра Закирова всю войну пришлось быть на фронте. В биографии отца Закирова особое место занимает Сталинградская битва. Мать освобождала славный Киев.

Они, старшие Закировы, ушли на фронт комсомольцами. Вернулись коммунистами. В конверт мать вложила фронтовые письма отца. Всю войну она с ним перепысывалась. Всю войну бережно хранила солдатские треугольники в своем вещмешке. И вот сейчас два дорогих ее сердцу письма прислала в часть. Они написаны в год окончания войны. Каждая строчка пронизнута огромной любовью к родной земле, верой о послевоенном счастье людей.

Но не только о своем прошлом написали родители солдата. Они рассказали о том, как сейчас работают. И это был не менее интересный рассказ. Потому что и отец, и мать Александра Закирова — очень уважаемые люди в своем городе. Электромонтажница-паяльщица — мать. Отец — сварщик-монтажник. Оба ударники коммунистического труда. Так продолжаются солдатские биографии. Так, как сейчас работают. Отцы доверительно и сердечно рассказывают о себе, о друзьях, о любимой работе, о заветных мечтах о нашу землю. И когда читаешь эти письма, невольно думаешь о силе наших славных традиций.

Партия, комсомол воспитали у молодежи чувство гордости и уважения к отцам. И если взволнованы ум и сердце солдата, если воин преисполняется перед отцовским подвигом, значит, в нем зрест готовность к новому героическому свершению.

Вот какие мысли вызывает папка, в которой бережно собраны письма отцов солдат. Перед проведением воинских занятий с призывной молодежью «отцов» комсомольцы решили устроить небольшую выставку этих драгоценных, суровых и красноречивых документов. И вот солдаты приходят на эту выставку и встречаются с своими юными отцами. Они разговаривают с ними, они идут их дорогами, они умножает их славу.

Майор В. ЩЕРБАКОВ.

Дефект устранен

Учения были в разгаре. Истребитель-бомбардировщик стремительно проносился по взлетно-посадочной полосе. Вот он плавно оторвался от бетонки и взмыл ввысь. За ним последовал второй, третий, четвертый. Пилоты выполняли задания в сложных метеорологических условиях. Не легче было и авиаспециалистам на земле. В кратчайшие сроки они готовили боевые машины к повторному вылету, заправляли их топливом, кислородом.

Вот из плотной облачности вырвался самолет. Произведя посадку, крылатая машина зарулила на техническую позицию. Ее окружили специалисты. Среди механиков трудился и рядовой Иванов. Воин внимательно осмотрел узлы и механизмы передней стойки шасси. Обнаружив потертость электропровода, он тут же доложил об этом технику самолета. Получив разрешение, устранил замеченный дефект. Истребитель-бомбардировщик вылетел на задание без задержки.

На разборе учения командир поставил гвардии рядовому Иванова в пример исполнительная.

Гвардии рядовой Г. КОЗЛОВ.

КЛУБ ВЫШЕЛ В ПОЛЕ

СВЕТ ОЧАГОВ КУЛЬТУРЫ

Прозвучал сигнал «Тревога». Вниг отлетели солдатские сны. Скорее, скорее! Ни минуты промедления! Внимание напряжено до предела. Кажется, слышны упругие толчки сердца...

Воины-гвардейцы уже в боевом парке. Взревели моторы, и грозные машины устремились в заданный район. Начались тактические учения одного из батальонов.

Вскоре вышел в поле и наш клуб.

В ПОДГОТОВИТЕЛЬНЫЙ период состоялось совещание совета клуба, библиотеки по вопросу оказания практической помощи личному составу подразделений в успешном выполнении задач учений.

Был составлен план по трем периодам: подготовительному, на время учений и после учений. Он составлялся с учетом опыта прошлой политической работы. В нем нашли также отражение предложения и советы командиров отличников Советской Армии, специалисты высокого класса, сержант В. Ефимов, ефрейтор Ю. Лонгинов.

В клубе проводились лекции, беседы, доклады. Несомненную пользу получила личный состав от кинороликов (так мы назвали эти мероприятия). Методика их проведения несложна. Сначала демонстрируется военно-учебный кинофильм, например, «Танковая рота в наступлении с марша», а затем с разбором выступают командир подразделения. Состоялось несколько таких уроков.

Удался и тематический вечер «Хорошо в семье советской жить», участниками которого были воины — представители восьми национальностей Советского Союза. В проведении его клубу оказал помощь гарнизонный Дом офицеров.

С благодарностью хочется назвать активных участников вечера — многих офицеров, а также младшего сержанта сверхсрочной службы С. Саркисова, рядового А. Кэрцюбу, жен офицеров В. Белехову и Т. Бондарец, а также участников оркестра.

Широко использовались на вечере технические средства пропаганды: магнитофонные записи, диафильмы, фрагменты из кинофильмов, киножурналы «По родной стране». Все это способствовало успешному проведению вечера.

А какой огромный духовный, патриотический заряд получили воины от встречи с участниками Великой Отечественной войны.

В период подготовки к учениям активизировалась и работа местного радиоузла. Состоялся цикл радиопередач «Отличные действия на учениях — наш лучший подарок Родине». Действенную роль приобрели стенды, рассказывающие о передовых воинах, старших командирах. Е. Вирцуз, В. Шульженко, ефрейторов Л. Кущелова и А. Марченко.

Перед выходом на учения были оборудованы и укомплектованы клубным имуществом специальная автомашина. В ней находились библиотека, материалы наглядной агитации по теме учения, кинофильмы и диафильмы — словом, все необходимое для работы клуба в полевых условиях.

В ходе учений радиоклуб радиоузла организовал ряд передач, посвященных обмену опытом лучших экипажей. Один отличились на марше, другие — в обороне, в наступлении...

В зависимости от поставленных заместителем командира по политической части задач клуб приобретал в указанное время в то или иное место и там проводил работу.

Расставлялись и развешивались специальные походные стенды, развертывались лекционная комната и библиотека. Литература, в основном брошюры, раскладывалась на специальных столиках, изготовленных руками воинов-умельцев.

Развертывался и радиоузел. Одновременно собирался материал, обобщался, записывался на магнитофонную пленку и распространялся среди личного состава.

Это благотворно сказывалось на выполнении социалистических обязательств, взятых на период тактических учений, подимало дух состязательности.

Передавались концерты по заявкам воинов. Приятно слушали преподнесли рядовому А. Каретнику в день его рождения: по его заявке была исполнена его любимая песня «С чего начинается Родина». За отличные действия на учениях воина поощрили.

В свободное время организовывали досуг личного состава, играли в шахматы, шашки, домино. Звучала музыка, песни участников самодеятельности подразделения.

Каждая свободная минута расходовалась с пользой для дела. Так, перед генеральными репетициями отдельных выступлений. Затем обменялись опытом члены лучших экипажей.

По собственной инициативе воины-гвардейцы этого подразделения обратились ко всему личному составу, участвующим учений, с призывом ознаменовать 50-летие образования СССР отличным завершением тактических учений.

Клуб записал обращение на магнитофонную ленту, а затем транслировал его перед подразделениями. Завершилось мероприятие просмотром кинофильма «На войне, как на войне».

Нередко клуб успевал за один вечер показать кинофильмы в двух подразделениях, несмотря на приличное удаление их друг от друга. В таких случаях перед кинофильмом доводилась краткая боевая обстановка и проводились в пример особо отличившиеся воины.

В подразделении состоялась встреча с участником Великой Отечественной войны, который рассказал о массовом героизме советского народа в тяжкую для нашей Отчизны годину. Выступление ветерана оказало большое эмоциональное воздействие на молодежь, вызвало горячее стремление множить славу отцов, хранить и приумножать боевые традиции.

Особо отличившимся воинам здесь же объявлялись поощрения, а лучшим экипажам вручили вымпелы, красные звезды. Для ветеранов войны была исполнена песня военных лет «В землянке», который открылся концерт по заявкам воинов.

В ходе учений состоялись теплые встречи с колхозниками Войска Польского. Вот одна из них.

Гости прибыли в походный клуб. Здесь они знакомились с материалами стендов, рассматривали фотографии, тактическую биллетени, боевые листки и листки-«молнии», читали книги. А ефрейтор Л. Кущелов и младший сержант Е. Бикоза в считанные минуты выучили по небольшому стихотворению и продекламировали их.

У дружбы советского и польского народов, о боевом содружестве наших армий тепло говорили офицеры, отличные воины старший сержант А. Самойлов и рядовой Г. Джабуа, капрал С. Королак и старшин переводчик Т. Ягер.

В заключение встречи все отправились на торжественный обед. Гости с аппетитом отведали кренделей с маками, русских щей и каши...

После тактических учений состоялся митинг, посвященный боевому содружеству. Многие воины были поощрены.

Успешно прошел смотр художественной самодеятельности подразделений дружественной Польской армий. Советские и польские воины показали высокое исполнительское мастерство.

Дружными аплодисментами были встречены «Баллада о знамени», с которой выступил рядовой Г. Кущелов, песни «Россия», «Солнце над Польшей», исполненные членов офицера В. Белехова, и другие номера.

В заключение хочется отметить большое внимание, которое уделили культпросветучреждению командир и политработники. Они давали направление, оказывали помощь, проявляли требовательность, что способствовало глубокой идейности и действенности работы клуба в подразделении.

Лейтенант Н. БИРЮКОВ.

В дружной семье

Воины двенадцати национальностей служат в нашем подразделении. Все они живут, как в дружной семьей. Это показал недавно прошедшие полевые занятия.

Мы прибыли в заданный район. Получили боевую задачу, заняли оборону. Воины дружно принялись за работу. Чувал гвардии сержант Старченко, ручное ефрейтор Кубрин и рядовой Мартынов, узбек ефрейтор Нишанов дружно долбили землю.

Время шло. И усталость давала о себе знать. Наконец, последний взмах лопатой, и задание выполнено. До чего приятно в холодный домок полевой кухни, где трудится опытный специалист рядовой Алиев. После тяжелой работы воины с большим аппетитом принялись за горячую кашу.

Пользуясь коротким перерывом, рядовой Рахимов выпустил боевой листок, в котором рассказал об отличившихся, призвал держать на них равнение.

Ефрейтор И. ЖИГАР.

ЗНАМЯ ПОБЕДЫ

2-я стр. 24 июня 1972 г.

СЧАСТЬЕ ЛАТЫШСКОГО НАРОДА

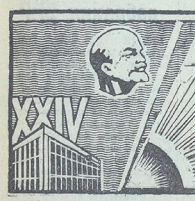

РОДИНА МОЯ—

НА МНОГОЛЕТНЕМ ЖИЗНЕННОМ ОПЫТЕ ВСЕ НАРОДЫ СТРАНЫ УБЕДИЛИСЬ, КАКИЕ БОГАТЫЕ ПЛОДЫ ДАЕТ СПЛОЧЕНИЕ ИХ В СОЮЗЕ СОВЕТСКИХ СОЦИАЛИСТИЧЕСКИХ РЕСПУБЛИК, КАКИЕ ШИРОЧАЙШИЕ ВОЗМОЖНОСТИ ОНО ОТКРЫВАЕТ В БУДУЩЕМ.

(Из постановления ЦК КПСС «О подготовке к 50-летию образования Союза Советских Социалистических Республик»).

ВТОРАЯ МОЛОДОСТЬ ЗАВОДА

РАССКАЗЫВАЕТ ФРЕЗЕРОВЩИК РИЖСКОГО ВАГОНОСТРОИТЕЛЬНОГО ЗАВОДА, ГЕРОЙ СОЦИАЛИСТИЧЕСКОГО ТРУДА, ДЕПУТАТ ВЕРХОВНОГО СОВЕТА ЛАТВИЙСКОЙ ССР АЛЬБЕРТ ИКАУНИЕК.

Мой народ позже других влился в дружную многонациональную семью Союза ССР. Вступив в 1940 году на новый путь развития, мы имеем города и свои республики впервые в истории получили право на труд, отдых, образование, право на социальное обеспечение в старости. С установлением Советской власти в Латвии ярче засверкало солнце, жить стало лучше, веселее.

Однако вскоре социалистическое строительство в Латвии было прервано вероломным нападением гитлеровцев. Более трех лет хозяйничали они на территории республики, нанося огромный ущерб ее хозяйству и культуре.

Казалось, потребуются многие десятилетия, чтобы залечить раны, нанесенные Латвии войной. Но с братской помощью других советских республик латышский народ, руководимый Коммунистической партией, не только возродил в короткий срок разрушенные города, фабрики и заводы, но и добился невиданных в истории темпов развития производства.

Покажу на примере своего завода, какие огромные перемены произошли здесь за годы Советской власти. У нашего предприятия большая история. Оно возникло еще в период буржуазного правления и называлось тогда «Проводник», затем — «Феникс», а впоследствии — «Вайрогс». Менялись названия завода, а жизнь рабочих по-прежнему оставалась тяжелой, невыносимой. Да и сам завод скорее всего можно было назвать полукустарной мастерской. Посудите сами. В 1937 году — в период так называемого "расцвета" буржуазной Латвии — завод выпустил всего лишь... 22 вагона.

В годы оккупации предприятие почти до основания было разрушено гитлеровцами. Но как только советские войска освободили Ригу от немецко-фашистских захватчиков, на заводскую железнодорожную ветку начали поступать эшелоны с различными строительными материалами и оборудованием. Они шли к берегам Балтики из Москвы, Свердловска, Челябинска, Магнитогорска и других городов страны. Прибыли специалисты, которые помогали возродить завод, устанавливать оборудование.

Все восстановительные работы были выполнены раньше намеченного срока. Там и тут появились новые светлые корпуса, совершенные станки, подъемные сооружения. В цехах установили новейшие приборы для вентиляции. Всего этого и в помине не было в буржуазное время.

А пройдитесь по заводу. Пленом к плечу тут трудятся люди многих национальностей нашей страны — латыши и русские, украинцы и белорусы, литовцы и грузины.

И в выпуске продукции мы ежедневно ощущаем руку дружбы братских республик. Сталь шлют нам труженики Донбасса и Кузбасса, литье — металлурги Бекищы и Ташкента. С марком московских и таллинских заводов устанавливается на вагонах электрооборудование. Ценную деревину древесину поставляют закарпатские лесорубы. Из различных городов страны мы получаем краску, пластмассы, термо- и звукоизоляционные материалы и многое другое.

Заводской коллектив тесно связан с различными научно-исследовательскими институтами и лабораториями. Совместными усилиями осуществляется выпуск самой совершенной продукции.

В свою очередь мы горды тем, что электро- и дизельпоезда, трамвайные вагоны и холодильники завода доставляют радость миллионам советских людей. Ведь нашу продукцию можно встретить в Москве и Ленинграде, на Украине и в Средней Азии, на Дальнем Востоке и в Закавказье.

Конструкторы, весь заводской коллектив находятся в постоянном поиске. В минувшей пятилетке предприятие освоило выпуск электропоезда ЭР-25, бытовых холодильников, сконструировало электропоезд ЭР-220, создало качественную автомотрису, дизельпоезд. Ежегодный выпуск холодильников «Лиго» доведен до 60 тысяч.

А недавно завод праздновал еще одну трудовую победу. В испытательный ряс вышел новый поезд, который может развивать скорость до 230 — 240 километров в час. Всего лишь четыре часа потребуется пассажирам для того, чтобы преодолеть расстояние от Москвы до Ленинграда. При подготовке этого поезда применены самые последние достижения отечественной и зарубежной техники.

Вот как оценил нашу продукцию главный конструктор чехословацкого завода «Татравагонка студентка» Иозеф Крбец, побывавший недавно в Риге. «Созданные в Латвии электропоезда могут соперничать с лучшими мировыми образцами электроподвижного состава. Что касается дизель-поездов, то они стоят на современном уровне технической мысли», — записал он в книге отзывов.

Полюбилась наша продукция и болгарским друзьям, на дорогах которых курсируют электропоезда, созданные в Риге.

Вагоностроители много времени уделяют повышению своих знаний, квалификации. Без этого нельзя двигать вперед производство высококачественной продукции. На предприятии действуют школы передового опыта, различные курсы. Около пятисот вагоностроителей учатся в институтах и техникумах, в вечерних школах. При заводе имеется филиал Всесоюзного научно-исследовательского института вагоностроения. С его помощью разрабатываются все производственные новинки.

Труженикам завода созданы хорошие условия для отдыха. В живописной местности Рижского взморья открыт пансионат. Тут ежегодно проводят свой отпуск сотни производственников. Сотни вагоностроителей по путевкам профсоюза поправляют свое здоровье в наиболее известных курортах и санаториях и домах отдыха Крыма, Кавказа, Закарпатья и других здравниц. Ежегодно действует заводской пионерский лагерь. В нем проводят свой досуг 600 пионеров и школьников — дети вагоностроителей. Самые маленькие граждане получают заботливый уход в детских яслях.

В трудовых успехах заводского коллектива есть и мой доля труда. Работая фрезеровщиком, систематически перевыполняю сменное задание, сдаю готовую продукцию с первого предъявления. Горжусь, что мой скромный труд отмечен Советским правительством орденом Ленина и Золотой Звездой Героя Социалистического Труда, а трудящиеся Риги избрали меня депутатом в Верховный Совет республики.

Сейчас на заводе шкрится социалистическое соревнование за достойную встречу 50-летия образования СССР. Коллектив борется за повышение производительности труда, досрочное выполнение плана второго года девятой пятилетки, за новый расцвет экономического могущества Страны Советов.

Поэзия цифр

Благодаря тесным экономическим связям всех 15 братских республик Советского Союза Латвия производит каждый третий вагон для электропоездов, каждый шестой трамвай и дизель, каждый четвертый радиоприемник и радиолу, около половины общесоюзного производства мопедов и 60 процентов общего выпуска телефонных аппаратов в стране.

* * *

Легкая промышленность республики за годы Советской власти увеличила выпуск продукции почти в 12 раз. Сейчас на душу населения производится больше шерстяных тканей больше, чем в старейшей текстильной державе Англии, хлопчатобумажных тканей — больше, чем в Италии и ФРГ, а кожаной обуви — больше, чем во Франции и Голландии, вместе взятых.

* * *

В гору идет и социалистическое сельское хозяйство. Теперь на каждого работающего на селе жителя производится продукции растениеводства и животноводства втрое больше, чем в буржуазной Латвии.

* * *

Колхозы и совхозы республики — высокомеханизированные хозяйства. В их распоряжении находятся свыше 30 тысяч тракторов (с переводом на 15-сильные), около 4 тысяч зерновых комбайнов и более 12 тысяч грузовых автомобилей.

* * *

За один только истекший год высшие учебные заведения республики выпустили инженеров больше, чем их было подготовлено за 20 лет существования буржуазного режима в Латвии.

* * *

Ныне в десяти вузах обучаются свыше 40 тысяч студентов, то есть 171 студент на 10 тысяч жителей. Это в два раза больше, чем в Англии, Италии и Франции, в три раза больше, чем в ФРГ и Норвегии.

* * *

За последнее время в Латвийской ССР выходит ежегодно в среднем более двух тысяч новых книг тиражом 13 миллионов экземпляров. Это составляет 6,2 книги на душу населения.

* * *

В республике насчитывается 1.050 клубов и 1.540 библиотек, книжный фонд которых превысил 16 миллионов экземпляров, имеется десять государственных и 20 народных театров, а также широкая сеть кинотеатров, где ежегодно демонстрируется более 250 художественных фильмов и много документальных кинолент.

* * *

Большой размах получили физкультура и спорт. Более 120 спортсменов Советской Латвии выступали в составе сборных команд СССР. Многие из них достойно защищают честь нашей Родины на первенствах Европы, мира и Олимпийских играх.

ТВОРЕЦ НОВОЙ ТЕХНИКИ

В многотысячном коллективе флагмана латвийской промышленности — Рижского электротехнического завода ВЭФ имени В. И. Ленина — этого человека с проницательным взглядом карих глаз знает каждый. Простой рабочий, выросший на предприятии, стал конструктором автоматов, творцом новшеств и умной техники.

...Просторный и светлый цех. За стеклянной перегородкой — рабочее место слесаря Вольдемара Буша. Оно скорее напоминает рабочее место инженера. Чертежная доска, кипы схем и чертежей, циркули, справочная литература, логарифмическая линейка. Именно здесь родились десятки штамповочных автоматов, созданных былинным умом и золотыми руками новатора.

Однажды на заводе побывали гости из Болгарии. Их внимание привлек один из автоматов, штампующий резиновые пружины сложной конфигурации. Работает он в три раза быстрее, чем автоматическая линия, а места занимает в пять раз меньше. По сравнению с прежней технологией производительность на этой операции повысилась почти в пятьдесят раз!

А теперь расскажем об истории появления этих автоматов. Все началось с одного злополучного инструмента для штамповки лепестка переключателя диапазонов радиоприемника. Штамп быстро изнашивался, и его часто приходилось ремонтировать. Вольдемар Петрович много думал над тем, как переконструировать штамп, чтобы он был надежнее. Вернувшись после работы домой, Буш брался за дело. От часто засиживался за расчетами до поздней ночи, чертил, прикидывал. Но поиск давался с огромным трудом

— Мысль у вас правильная, — сказал Бушу опытный конструктор Эдгар Олинь, когда тот обратился к нему за помощью. — Но мне кажется, не с того конца вы начали. Попробуйте, может быть, вот так получится...

Когда Вольдемар уже почти достиг цели, у него возникла еще более смелая идея: создать не только штамп, но и целый автомат. Для этого были нужны ручные, бокие теоретические знания. Буш и раньше дружил с книгой. Без отрыва от производства он окончил вечернее отделение электромеханического техникума, много читал.

После долгого и упорного труда ему, наконец, удалось сконструировать и своими руками изготовить принципиально новый автомат для штамповки радиодеталей. Это был первый творческий успех Буша.

Успех окрылил новатора. Через некоторое время Буш сконструировал другой автомат. Вместо прежних восьми тысяч деталей в смену станок дает 48 тысяч. За вторым изобретением последовали третье, четвертое, пятое...

А на рабочем столе Вольдемара Петровича появились наброски уже нового автомата.

— Каким он будет по счету?

Отвечая на этот вопрос, заводской новатор говорит:

— С 1953 года, когда родился первый штамповочный автомат, наны создано 160 высокопроизводительных станков-автоматов. Хотя многие из них сконструированы давно, я не считаю работу над ними законченной.

Советское правительство высоко оценило творчество талантливого изобретателя Вольдемара Буша, присвоив ему звание Героя Социалистического Труда. Автоматы его конструкции можно встретить на многих предприятиях Ленинграда, Киева, Минска, Новосибирска и других городов Советского Союза. Они внедрены на чехословацком заводе «Тесла-Карлин».

Крылатая слава о талантливом слесаре-умельце перешагнула границы Латвийской республики. Ведь изделия ВЭФа, в изготовление которых вложен большой труд Вольдемара Буша, завоевали прочное место в Польше, Гвинее, Мароко, Бельгии, Румынии, на Кубе, в Югославии, Турции и многих других странах мира.

Неутомимый новатор Вольдемар Буш задумывает еще более дерзновенные планы. Человек творческого поиска, он никогда не останавливается на достигнутом. Своим пытливым умом и упорным трудом талантливый умелец помогает заводскому коллективу с честью выполнить задания девятой пятилетки.

Ф. МЕДВЕДЕВ.

На снимке: Герой Социалистического Труда В. БУШ.

Фото С. Данилова.

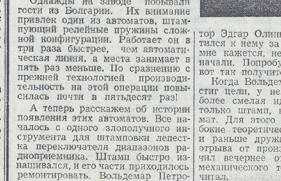

УДАРНАЯ СТРОЙКА

Трудно найти такой город в нашей стране, где бы ни курсировали микроавтобусы «Латвия», выпускаемые рижским опытным заводом «РАФ». Обладая высокой скоростью, маневренностью, надежные и удобные в пути, они перевозят пассажиров на маршрутных такси, работают на аэродромах, на Выставке достижений народного хозяйства в Москве, доставляют больных в клиники. На машинах «Латвия» был совершен ряд длительных путешествий по дальним городам Советского Союза, а болгарские туристы проделали на них шестидневный путь в сотни километров по дорогам Африки.

Рижские микроавтобусы завоевали симпатии десятков тысяч водителей нашей страны. Их охотно покупают в 60 государствах мира.

Спрос на микроавтобусы растет с каждым годом. Однако производственные возможности нынешнего предприятия не приспособлены для увеличения их выпуска. Поэтому решено построить в Латвии новый завод микроавтобусов. Об этом записано в Директивах XXIV съезда КПСС.

Новый завод возводится в старинном латвийском городе Елгаве, на его восточной окраине. В эти дни мы побывали на стройке, где вертятся навалившись Елгавского строительного управления треста «Юрмалстрой» Михаила Антоновича Воробьева. Он рассказал о том, каким будет новый завод, как организуются строительные работы.

— Производственная площадь нынешнего предприятия в Риге, — заявил он, — равна 6.500 квадратным метрам. Площадь же Елгавского завода составит свыше 80 тысяч квадратных метров, Михаил Антонович охотно называет лучших людей стройки. Это руководитель комплексной бригады В. Табол, строитель В. Васильев, занимающийся бетонно-растворным узлом И. Никифоров, слесарь В. Афанасьев и газосварщик Н. Шимакис. Многие из них — бывшие воины.

Большую помощь оказывают строителям рижские и девушки города. Комсомольская организация Елгавы объявила строительство завода микроавтобусов ударной молодежной стройкой.

В будущем году намечен пуск цехов нестандартного оборудования и инструментального, а в 1974 году рижские автомобили-строители выпустят первые микроавтобусы. Уже теперь разрабатывается их технологическое производство. В центре внимания руководства завода — подготовка высококвалифицированных кадров. И это не случайно. На новом заводе будет занято рабочих примерно втрое больше, чем на нынешнем рижском предприятии микроавтобусов. Эти кадры готовятся в профтехучилищах Елгавы. Олайне и других городов республики.

В труде, заботах и постоянных поисках конструкторы завода «РАФ». Они уже создали новый микроавтобус. Он легче своих предшественников и вместительнее их. Автобус красив, устойчив, комфортабелен. Широкие окна в салоне дают хороший обзор. «РАФ-2203», вобравший все лучшее от своих предшественников, будет тем микроавтобусом, который выпустят автомобилестроители Елгавы.

С. БЕРЗИНЬ,
г. Елгава, Латвийская ССР.

ЛАТВИЙСКАЯ ССР. Продукция Рижского завода ВЭФ — радиоприемники, телефонные аппараты, коммутаторная техника — отправляются во все концы Советского Союза. За годы пятилетки выпуск изделий на предприятии увеличится на 65 процентов.

Включившись в соревнование в честь 50-летия образования СССР, коллектив завода добивается высоких производственных показателей, улучшает качество и надежность изделий.

На снимке: на участке намотки контурных катушек для транзисторного радиоприемника «ВЭФ-201» отлично работает комсомольская бригада имени XXIV съезда КПСС. Все члены бригады — ударники коммунистического труда, участвуют в общественной жизни предприятия. Слева направо: комсомолки Татьяна КЛИМЧЕНКО, Рута КРЕЙПАНЕ, Вера САФРОНЕНКОВА, Марите БРОКА, Лена РЫБАК и Зоя ЕВСЕЕВА.

Фото Б. Клинницера.

Я — ТВОЙ СОЛДАТ, РОДИНА

Родился я и вырос в Прибалтике. Бескрайние просторы полей, море, мужественные и сильные люди с раннего детства волновали мою душу. Слушая рассказы деда о дружбе наших народов в годы революции, подолгах красных латышских стрелков, я мечтал стать таким же, как мои земляки — несгибаемый революционер, отважный командир Красной Армии Як Фабрицкус или один из первых воинаков рабочей молодежи, а позднее начальник штаба легендарной Особой Краснознаменной Дальневосточной армии Альберт Лапин. Это из их рядов отважный герои и мужество, проявленные на фронтах гражданской войны, Родина трижды отметила самой высокой в то время наградой — орденом Красного Знамени.

Много времени прошло с тех пор. Мы, молодое поколение, только по книгам да рассказам узнаем о жизни и подвигах людей, завоевавших нам счастливую жизнь. Но мы не забываем их имена, стараемся в своих делах и поступках быть похожими на них, умножать славные традиции своих дедов и отцов.

Настал черед и мне исполнить свой почетный долг перед Родиной. И вот я — солдат. Отчизна доверила мне плечом к плечу с представителями других национальностей нашего государства стоять на страже завоеваний Октября, с оружием в руках охранять мирный труд строителей коммунизма. И я стараюсь с честью выполнить отцовский наказ, оправдать доверие народа. На первом году службы стал отличником учебы, классным специалистом, спортсменом-разрядником.

В нашем подразделении служат сыновья многих народов страны. И все мы, как родные братья, помогаем друг другу в совершенстве изучать боевую технику, стать мастерами военного дела.

Приближается знаменательное событие — 50-летие образования Союза ССР. Моя заветная мечта, думы моих товарищей — встретить этот юбилей отличными показателями в боевой и политической подготовке.

Рядовой А. ЯНИС.

ГОЛУБАЯ ТРАССА

Сигулда... Крутые горы, покрытые зеленью, развалины старых замков, тертая в прибалтике подвесная воздушная дорога, по которой вагончики проносят пассажиров над глубокой и красивой долиной быстрой Гауи. Все это привлекает сюда тысячи туристов и экскурсантов, любителей природы и здоровья.

Но ныне Сигулда стала известна и тем, что она является центром большой стройки, предусмотренной планом развития народного хозяйства СССР на 1971 — 1975 гг. Здесь начинается сооружение в Латвии работы по прокладке газопровода Вологда — Псков — Рига.

На окраине городка, где шоссе Сигулда — Малпие делает крутой изгиб, развернулась строительная база специализированного управления № 6 «Союзмонтажгаза». На обширной поляне лежат стальные трубы, снуют бензозаправщики, автокраны, грохочут генераторы, всплывают осветительные огни электросварки.

Строители встают. Они решили эту ударную стройку новой пятилетки завершить досрочно. Впереди по выполнению своих обязательств идут бригады монтажников Александра Светличного и Василия Польшина. Они уже сварили «плети» стотысячных труб и десятки километров «плетей» смонтировали на самой трассе.

Через горы и долины, леса и болота шагает по Латвии голубая трасса. Скоро, очень скоро по ней пойдет природный топливо в города и села республики, для нужд промышленности и быта.

М. ВОЛГИН.

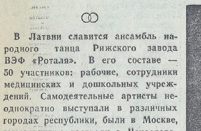

В Латвии славится ансамбль народного танца Рижского завода ВЭФ «Роталя». В его составе — 50 участников: рабочие, сотрудники медицинских и дошкольных учреждений. Самодеятельные артисты неоднократно выступали в различных городах республики, были в Москве, выезжали на гастроли в Чехословакию, Польшу, ГДР. Сейчас ансамбль готовит новую программу, посвященную 50-летию образования СССР. В программе — танцы народов нашей страны.

На снимке: активная участница ансамбля «Роталя» воспитательница рижского детсада № 132 комсомолка Даце АШМАНЕ.

Фото Б. Клинницера.

ЗНАМЯ ПОБЕДЫ
5-я стр. 24 июня 1972 г.

ИВАН ПАНКРАТОВ

СТРАНИЦЫ ВЕЛИКОГО ПОДВИГА

ИСТОРИЯ ЭТОЙ КОРОТКОЙ ЖИЗНИ НЕ ВЫДУМАНА. ЮНОША, О КОТОРОМ ПОЙДЕТ РЕЧЬ НИЖЕ, НЕ УСПЕЛ ОПРАЗДНОВАТЬ СВОЕГО ДВАДЦАТИЛЕТИЯ. ОН МЕЧТАЛ, ЧТО МЕЧТАМ ЕГО НЕ СУЖДЕНО БЫЛО СБЫТЬСЯ. КОМСОМОЛЕЦ ИВАН ПАНКРАТОВ ПАЛ СМЕРТЬЮ ГЕРОЯ В БОЮ С ФАШИСТСКИМИ ЗАХВАТЧИКАМИ В ПОБЕДНОМ СОРОК ПЯТОМ.

УВИДЕТЬ ГЕРОЙ, КАКИМ ОН БЫЛ, НАМ ПОМОГУТ ДОКУМЕНТЫ.

ИТАК, ВНАЧАЛЕ СЛОВО ДОКУМЕНТАМ:

„...Я нахожусь, мама, там, где всего нужнее Родине..."

Иван ПАНКРАТОВ. *1942 г., Действующая армия.*

26 февраля 1945 года. Действующая армия.

«Родная наша Анна Павловна! Мы, Ваши сыны, шлем Вам, любимой, свой горячий привет.

Мы прошли большой боевой путь от Москвы до подступов к берегам Балтийского моря. С нами в строю с оружием в руках шел и Ваш сын Ваня. Он был храбрым, дисциплинированным, преданным до конца воинскому долгу и присяге, он горячо любил свою Родину и ненавидел заклятого врага. Его грудь украшала солдатская медаль «За отвагу».

Враг яростно цеплялся за каждый метр земли, каждая горит у него под ногами, пытаясь остановить наш стремительный натиск. 4 января он бросил в контратаку против строевой роты, где служил Ваш сын, танки, но люди нашли не дрогнули. Всю ночь шел тяжелый бой. Ваня из автомата уничтожил более 20 гитлеровцев, и когда вражеская «пантера» полезла на его окоп, он подорвал ее противотанковой гранатой. Там, где был Ваня, враг не прошел. Но Ваня погиб...

Каждый воин нашего соединения гордится Вашим сыном, с его именем мы шли на штурм фашистского логова, с его именем мы войдем в Берлин. Тело вашего сына мы отнесли в город Сувалки, где похоронили его на центральной площади. В последний путь Ваню провожали свыше 2.000 жителей города, наши и польские воинские части. Мы, представители всех советских республик, поклялись беспощадно мстить за гибель Вашего сына и свою клятву с честью сдержали.

Это за Вашего Ваню пулеметчик украинец Матапшюк уничтожил свыше 50 гитлеровцев, русский младший сержант Пучков взорвал фашистский дзот, узбек красноармеец Молдабаев из противотанкового ружья сжег две вражеские самоходки, разведчик белорус Малышко захватил 12 «языков», минометчики чувашин лейтенанта Макарова уничтожили и последнем бою около 200 гитлеровских волк. Это лишь частица того героизма, который совершают каждый день здесь, на фронте, в ожесточенной борьбе с проклятым врагом наши люди. Мы вместе с Вами, Анна Павловна, разделяем большое горе. Вы потеряли сына, мы — боевого товарища, честного гражданина нашей великой Родины. Идет большая борьба за счастье, прекрасное будущее страны, и если в этой борьбе такие люди, как Ваш сын, падают, то дальше вперед идут другие, чтобы завершить до конца, до полной победы наше великое, справедливое дело. Имя красноармейца Ивана Панкратова стало в нашем соединении священным. Когда каждый из нас посылает снаряд, мину, пулю во вражеский стан, он говорит: «Это за Ивана Панкратова».

По поручению воинов-комсомольцев соединения

Старший лейтенант П. БОЧАРНИКОВ,
старший лейтенант Б. ГЛОЗМАН,
старший лейтенант М. КОРОТКОВ,
старшина Н. ЛАПТЕВ».

Клятва комсомольцев

«Гитлеровцы подло и жестоко надругались над советским воином. Эти мерзавцы мучили тяжелораненого красноармейца-комсомольца Ивана Панкратова, вырезали на его теле пятиконечные звезды, обливали бензином и сожгли за то, что он, честный сын нашего великого народа, не выдал им военной тайны.

Мучениками, — пусть пойдем в бой и будем биты врага без жалости и пощады. Это будет месть за муки Ивана Панкратова.

Клянемся, что каждый из нас будет таким же, как наш боевой товарищ Иван Панкратов, стойким, верным воинской присяге, любящим, помощником командира, дисциплинированным и бесстрашным в бою.

Вечная слава герою-комсомольцу Ивану Панкратову, павшему в бою за свободу и независимость нашей Родины!»

5 января 1945 года. Действующая армия.

«...Когда наш батальон выбил врага из занимаемых позиций, мы увидели у сожженного танка красноармейцу Ивана Панкратова. Вокруг него валялось много гильз. Видно Ваня остался старшим из мужчин в семье. Он во всем помогал маме, присматривал за мной и второй младшей сестрой.

Когда фашисты захватили наш город Киров Калужской области, Ваня ушел в лес. И все три месяца, пока город был оккупирован, он скрывался от врагов. В 1942-м, после освобождения, уехал в город Копейск Челябинской области, где поступил в ФЗО.

В этом же году мы вскоре получили письмо, в котором он сообщил, что находится на фронте. Тогда ему не было еще и семнадцати лет.

В 1944 году Ваня написал, что был ранен, лежал в госпитале, но выздавлись над ним, вырезали на лбу Ивана пятиконечную звезду... Герой комсомолец Иван Панкратов бился до последнего патрона, не отступив ни на шаг, подбил вражеский танк.

Иван Панкратов любил Родину и ненавидел врага.

Клянусь еще крепче бить ненавистных захватчиков.

Рядовой комсомолец МАМЕДОВ».
(Из заметки в газету).

Здравствуй, Витя!

...Ты служишь в тех краях, где погиб наш Ваня, и значит, сможешь побывать на его могиле. Витя, если сможешь найти ее, побывай там и поклонись Ване от всех нас...»

Из письма сестры И. Панкратова Серафимы Максимовны Панковой-Панкратовой племяннику — рядовому Виктору Игнатьеву.

«Дорогая редакция!
К вам обращается воины подразделения, вместе с нами служит рядовой Виктор Игнатьев.

В годы войны на территории Польши погиб его дядя Иван Панкратов, погиб, совершив геройский подвиг. Похоронен он в городе Сувалки.

Мы пока не имеем возможности побывать на месте гибели и захоронения героя-комсомольца и поэтому обращаемся за помощью в редакцию. Хотелось бы узнать о жизни Ивана Панкратова, о его подвиге и о месте захоронения.

По поручению комсомол-ов-комсомольцев лейтенант ФАРЕНЮК».

С письмом лейтенанта Фаренюка и в марианне приезжаю я в Сувалки. Здесь похоронен Иван Панкратов...

Одноэтажные и двухэтажные домики. Приезде, мощеные улицы. И цветы. У каждого дома. И над всем этим голубое бездонное небо. Жители одеты по-летнему легко и ярко, отчего и весь город выглядит праздничным, молодо.

Я неволько пытаюсь представить февраль сорок пятого, день, когда жители Сувалок, боевые друзья, советские и польские воины провожали в последний путь отважного юношу.

Клинент Конышевский, первый из горожан, с кем мне довелось познакомиться. Он шел по своим делам, но, узнав цель моей командировки, охотно предложил свои услуги.

— Есть у нас помник радянских жолнежам, — говорит он. — Его знает каждый.—И тут же добавляет: —Пропе пана, я покажу. То мейсце мы запомнили...

Памятник высится под пустыми кронами деревьев. У подножия его растут цветы.

На скамейках сидят отдыхающие, играют дети. Одна из девчушек подбежала и положила к подножию памятника скромный букетик. Минутку постояла в вновь убежала играть.

Проходим мимо польский жолнеж. В руках — ветки сирени. Подошел и он положил свои цветы рядом с другими.

Спрашиваю, как зовут. В ответ, по-военному четко: «Шереговец Анджей Анушкевич».

— Да, в парке был захоронен советский воин, — говорит старожил города шестидесятилетний Антон Жельвицер.

Прах советского бойца мы перенесли в братскую могилу, и подтверждает секретарь президиума Рады народовой Вацлав Мурашевич. — Вот и его товарищам памятник воздвигли...

Чем злее палачи его пытали,
Тем становился он упрямей
И садыбней
С сухим от жажды ртом,
С превозмогая жуки,
Он словно видел свет
В бесконечной темноте.
Он учит нас любви
К родной стране,
Железной воле, рыцарской
отваге,
Презренно к смерти, стойкости
в бою
И нерушимой верности присяге.

Эти стихи посвящены Юрию Смирнову, но они с полным правом относятся и к Ивану Панкратову, повторившему легендарный подвиг. Родина высоко оценила мужество своего верного сына — рядовой Иван Панкратов посмертно награжден орденом Отечественной войны 1-й степени. Ему и его боевым друзьям воздвигли этот памятник благодарные жители польской земли.

...Я выполнил вашу просьбу, — рядовой Виктор Игнатьев, дейтнант Иван Фарюнк, просьбу ваших друзей-сослуживцев. Я собрал документы, рассказывающие о герое и его подвиге, побывал на северо-востоке Польши, в городе Сувалки. Живет там и вечном гранте вечный повесенок девятнадцатилетних друзей — Юрия Смирнова, комсомолец Иван Панкратов, верный сын нашей Родины, герой, обессмертивший свои имя поистине великим подвигом во имя нашего с вами, дорогие воины, сегодняшнего счастья, во имя счастья братской Польши.

Н. МИХНЕВИЧ.

На снимке: комсомолец рядовой Иван ПАНКРАТОВ (1944 г.).

ПУЛЬС ПЛАНЕТЫ

ФАКТЫ • СОБЫТИЯ • КОММЕНТАРИИ

В странах социализма

СЕМИМИЛЬНЫМИ ШАГАМИ

ВАРШАВА. Во многих странах мира доброй славой пользуется продукция польской легкой промышленности — мужская, женская и детская одежда, обувь и ткани.

Текущая пятилетка (1971—1975) — качественно новый этап развития легкой промышленности ПНР. Только в этом году на ее дальнейшее развитие ассигновано около 10 млрд. злотых. До конца года будет введено 14 новых фабрик, в том числе обувная в Тарнуве, швейная в Осуково, фабрика ковров в Лодзи.

Будут модернизированы такие предприятия, как комбинат искусственного волокна «Элвяр» в Торуне и швейный комбинат в Бытоме, 63 процента продукции которого идет на экспорт, в том числе и в Советский Союз.

ТОЛЬКО ЗА ОДИН ДЕНЬ

СОФИЯ. Более чем на 44 миллиона левов продукции производят работники болгарской промышленности только за один день. Ежедневный вклад рабочих и специалистов в национальный доход страны составляет около 31 миллиона левов.

За один день в стране производится 60 миллионов киловатт-часов электроэнергии, 87 тысяч тонн каменного угля, 5,5 тысяч тонн первичных металлов.

Рабочие текстильной промышленности за это время дают в среднем 904 тысячи метров хлопчатобумажных и 74 тысячи метров шерстяных тканей, общественный транспорт перевозит 1,8 млн. тонн товаров и около 5 млн. пассажиров.

Ежедневно почти 18 тысяч зрителей посещают театры и около 300 тысяч человек — кинотеатры.

(ТАСС).

Большой интерес

НЬЮ-ЙОРК, 23 июня. (ТАСС). «Нас очень интересует государственная система медицинского обслуживания в Советском Союзе», — заявил президент американской медицинской ассоциации Карл Гоффман.

Выступая в Сан-Франциско на съезде этого крупнейшего в США объединения американских врачей, К. Гоффман сказал, что один из первых шагов его деятельности на посту президента ассоциации будет поездка в те страны, включая Советский Союз, где медицинское обслуживание не частное, а государственное. «Мне хотелось бы увидеть своими глазами достижения медицины и здравоохранения в этих странах, — сказал он. — Я, например, много раз слышал от своих коллег, побывавших в СССР, что у русских отлично поставлена медицинская служба скорой помощи».

Сессия Государственного собрания ВНР

БУДАПЕШТ, 23 июня. (ТАСС). Главная цель внешнеполитической деятельности Венгерской Народной Республики — укрепление единства социалистических стран, заявил министр иностранных дел ВНР Я. Петер, выступая на открывшейся здесь сессии Государственного собрания ВНР. Особенно большое значение, сказал он, имеет развитие и углубление дружбы и братского сотрудничества с Советским Союзом.

Касаясь итогов советско-американских переговоров, Я. Петер отметил, что улучшение отношений между СССР и США отвечает интересам всех сил, борющихся за устранение опасности термоядерной войны.

В Европе, подчеркнул далее оратор, все более созревают условия для создания системы безопасности и сотрудничества. Важными шагами на пути к европейскому миру и безопасности являются договоры СССР и ПНР с ФРГ, четырехстороннее соглашение по Западному Берлину и транспортный договор между ГДР и ФРГ, а также советско-американские соглашения об ограничении стратегических вооружений.

Я. Петер заявил, что ВНР готова принять участие в общеевропейском совещании по вопросам безопасности и сотрудничества, а также в многосторонних переговорах в Хельсинки по подготовке этого совещания.

ПРЕСС-КОНФЕРЕНЦИЯ Р. НИКСОНА

ВАШИНГТОН, 23 июня. (ТАСС). Выступая на пресс-конференции, президент Р. Никсон призвал конгресс одобрить подписанные в Москве Договор между СССР и США об ограничении систем противоракетной обороны и Временное соглашение между СССР и США о некоторых мерах в области ограничения стратегических наступательных вооружений.

Р. Никсон заявил: «Я рекомендовал бы к настоятельному призыву конгресс одобрить Договор об ограничении систем противоракетной обороны, а также Временное соглашение об ограничении некоторых видов наступательных вооружений». Советско-американские соглашения, подчеркнул президент, «должны быть одобрены, принимая во внимание их сущность и значение».

Р. Никсон отметил, что подписанные в Москве соглашения, которые находятся сейчас на рассмотрении конгресса, «очень важны, но знаменуют лишь первый шаг» на пути к установлению контроля над вооружениями и разоружению. «Самый большой шаг еще предстоит сделать. Таким большим шагом было бы постоянное ограничение наступательных вооружений».

В своих вопросах корреспонденты обратили внимание президента на заявление военного министра обороны М. Лэйрда в сенатской комиссии по делам вооруженных сил и затем в сенатской комиссии по иностранным делам о том, что он выступит против соглашений об ограничении стратегических вооружений, если конгресс не одобрит запрашиваемые Пентагоном средства на новые виды стратегического оружия.

Попытка Лэйрда выступать с «позиции силы» и поставить в зависимость одобрение конгрессом советско-американских соглашений от продолжения гонки вооружений вызвала критику многих конгрессменов.

В этой связи Р. Никсон отметил, что одобрение конгрессом советско-американских соглашений об ограничении стратегических вооружений и принятие конгрессом решения о финансировании программ создания новых видов стратегических вооружений — это разные вопросы. Однако, ссылаясь на то, что эти программы были намечены правительством еще до разработки и подписания соглашений об ограничении стратегических вооружений, президент высказался за решение вопроса об их финансировании после того, как конгресс завершит обсуждение договора и временного соглашения.

СОВМЕСТНЫЕ ДЕЙСТВИЯ

ПАРИЖ, 23 июня. (ТАСС). Национальный день совместных действий проводят сегодня трудящиеся Франции по призыву всеобщей конфедерации труда и французской демократической конфедерации труда, двух самых крупных профсоюзных центров страны. Французский рабочий класс требует увеличения минимума заработной платы и сохранения уровня покупательной способности ввиду растущей дороговизны, улучшения условий жизни и труда, права выхода на пенсию в возрасте 60 лет и увеличения пенсионных пособий гарантии занятости и права на труд.

Это — второе массовое выступление трудящихся Франции в этом месяце.

Вместе со всеми трудящимися в национальном дне действий участвуют служащие государственных учреждений, в том числе почты, таможни и казначейства. Закрыты отделения ряда банков.

В крупнейших городах страны — Париже, Марселе, Бордо, Тулузе, Лионе, Руане, Нанте и Гавре — сегодня состоятся массовые манифестации трудящихся.

ЗАСЕДАНИЕ ФЕСТИВАЛЬНОГО КОМИТЕТА ГДР

БЕРЛИН, 23 июня. (ТАСС). Здесь состоялось заседание комитета ГДР по подготовке к X Всемирному фестивалю молодежи и студентов. Обсуждался вопрос о ходе подготовки к фестивальной молодежи мира, которая состоится летом будущего года в Берлине.

Заседание открыл председатель комитета, Первый секретарь ЦК СЕПГ, Э. Хонеккер. В своей речи он подчеркнул, что одной из главных задач молодежи республики является дальнейшее укрепление братских связей с молодежью Советского Союза и других социалистических стран, укрепление солидарности со всеми народами, борющимися за свою свободу.

С докладом о ходе подготовки в ГДР к фестивалю выступил первый секретарь Центрального совета Союза свободной немецкой молодежи Г. Ян.

БОИ В ИНДОКИТАЕ

НЬЮ-ЙОРК, 23 июня. Танковые части Народных вооруженных сил освобождения Южного Вьетнама, преследуя противника фарнормировали сегодня рейду Ма-тань, по южному берегу которой проходит линия обороны г. Хюэ. Они форсировали реку Ма-тань. Патриоты отражают попытки сайгонских войск овладеть важной высотой Тонгкуэ, которой контролирует стратегическое шоссе № 14 между Контумом и Плейку.

По-прежнему в осаде находится гарнизон противника в Анлоке, провинциальном центре в 90 километрах к северу от Сайгона. Крупные силы сайгонских войск, несмотря на поддержку авиации, терпят одно поражение за другим в попытках прорваться к Анлоку. По дороге № 13. Американское командование объявило о потере еще двух вертолетов США в районе Анлока. Экипажи вертолетов и американский советник, находившийся на борту одного из них, погибли.

Авиация США продолжает бомбардировки освобожденных районов Южного Вьетнама. Согласно заявлению командования, во время очередных налетов двух вертолетов США в районе Анлока. Экипажи вертолетов и американский советник, находившийся на борту одного из них, погибли.

Авиация США продолжает бомбардировки освобожденных районов Южного Вьетнама. Согласно заявлению командования, во время очередных налетов двух вертолетов США в районе Анлока. Экипажи вертолетов и американский советник, находившийся на борту одного из них, погибли.

ХАНОЙ, 23 июня. МИД ДРВ выступил с заявлением, в котором говорится, что 20 июня американская авиация совершила налет на город Ханаши. Ударам с воздуха подвергались промышленные предприятия, жилые дома. Имеются жертвы среди мирных жителей.

МИД ДРВ решительно осуждает указанные действия США и требует прекращения налетов, обстрела и других военных акций, посягающих на суверенитет и безопасность республики.

ХАНОЙ, 23 июня. Здесь опубликовано специальное коммюнике комиссии ДРВ по расследованию военных преступлений американских империалистов во Вьетнаме, в котором указывается, что в результате варварских бомбардировок американской авиацией серьезно пострадал г. Хонгай — важный экономический центр страны.

Как передает агентство ВИА, части ПВО вьетнамской Народной армии сбили вчера над провинциями Нгьйбинь и Хабак два американских самолета, захватили в плен одного летчика.

ПАРИЖ, 23 июня. Силы освобождения Камбоджи атаковали на рассвете позиции пронационалистических войск Лон Нола вокруг столицы страны, сообщает корреспондент агентства Франс Пресс из Пномпеня. Бои идут также в ряде других мест в радиусе 30 — 60 километров к востоку, югу и западу от столицы.

(ТАСС).

Ответственный редактор А. П. ОСИКА.

Слушайте «Волгу»

Суббота, 24 июня

15.00 — Обзор газет. 15.10 — «Эхо недели». 15.25 — «Бесприемная стойкость гвардейца». Рассказ Н. Богданова. 15.40 — На эстрадной волне. 23.30 — Ночной концерт.

В Доме офицеров

24 июня

ГЛАВНОЕ ЗДАНИЕ. Для детей советских художественный кинофильм «Красный галстук». Начало в 15.00. Советский художественный кинофильм «Братарь». Начало в 17.00, 19.00, 21.00. Большая кинопрограмма: «Прошлым летом». Начало в 21.00.

УГОЛОК ДОСУГА

ЛЮБОПЫТНЫЕ ФАКТЫ

Самое древнее, дошедшее до нас стенографическое письмо было найдено в Греции, оно относится к 350 году до нашей эры. Это — каменная плита с высеченным на ней стенографическими знаками.

Впервые слово «стенография» упоминается в издании в 1602 году в Лондоне книге Джона Уиллиса «Искусство скорописи, или стенография». Само понятие «стенография» в переводе с греческого языка означает «писать тесно» — узкопись.

* * *

Самые большие на земле часы находятся в городе Монреале (Канада). Диаметр их равен 18 метрам, а минутные деления на циферблате находятся на расстоянии одного метра один от другого. Стрелки часов фосфоресцирующие, и ночью по ним можно видеть время с расстояния 15 километров.

* * *

Самые первые небоскребы в 25 этажей были построены еще древними майями. В Северной Гватемале найдены развалины гигантских храмов, относящихся к III — IX векам нашей эры.

ЧАЙНВОРД „ЗВЕЗДЫ"

Составил А. СОБОЛЕВ

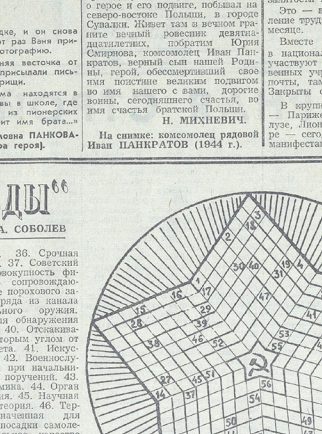

1. Процесс горения. 2. Прицельная планка с прорезью. 3. Сосредоточение в шеренге по росту. 4. Старшее полевое упущение. 5. Зажигательная смесь. 6. Секрет. 7. Часть радиокомпаса. 8. Приспособление для укрепления ремня на оружии. 9. Помещение для стоянки самолетов. 10. Артиллерийский термин. 11. Пуленосящий взвод фронта. 12. Стремительное наступление. 13. Легендарный крейсер. 14. Смягчение ударов, толчков. 15. Старинный снаряд. 16. Деревоземляное укрытие. 17. Предельная высота подъема летательного аппарата. 18. Боевой головной убор. 19. Деталь часового механизма. 20. Стальной чан. 21. Артиллерийское орудие. 22. Стрелковое оружие. 23. Взрывчатое вещество. 24. Боевой корабль. 25. Отчизна. 26. Род войск. 27. Конструктор советских самолетов. 28. Выдающийся советский архитектор. 29. Мастер, отливший «Царь-пушку». 30. Название серии советских космических кораблей. 31. Футляр для личного оружия. 32. Склад для ремонта и хранения оружия. 33. Персонаж романа А. Фадеева «Разгром». 34. Город в Германии. 35. Артиллерийский снаряд. 36. Срочная работа на корабле. 37. Советский космонавт. 38. Совокупность физических явлений, сопровождающих воспламенение порохового заряда и вылет снаряда из канала ствола огнестрельного оружия. 39. Устройство для обнаружения воздушных целей. 40. Отскакивание пули при ударе о прямую преграду. 41. Искусство ведения боя. 42. Военнослужащие, состоящий при начальнике для различных поручений. 43. Самодвижущаяся мина. 44. Орган походного охранения. 45. Научная дисциплина, разрабатывающая теорию. 46. Территория, предназначенная для стоянки, взлета и посадки самолетов. 47. Самое качество советского воина. 48. Монумент. 49. Летчик-истребитель, трижды Герой Советского Союза. 50. Должностное лицо на корабле. 51. Боевое орудийного расчета. 52. Важнейший вид обеспечения боевых действий войск. 53. Руководитель и дирижер Ансамбля песни и пляски Советской Армии. 54. Тонкая ссуда. 55. Один из участников водружения Знамени победы над рейхстагом. 56. Вооруженное столкновение двух государств.

Адрес редакции: 002961. Полевая почта 02961-Р. Типография газеты «Знамя победы».

Заказ № 145.

Г425145.